

SITUACE AREÁLU

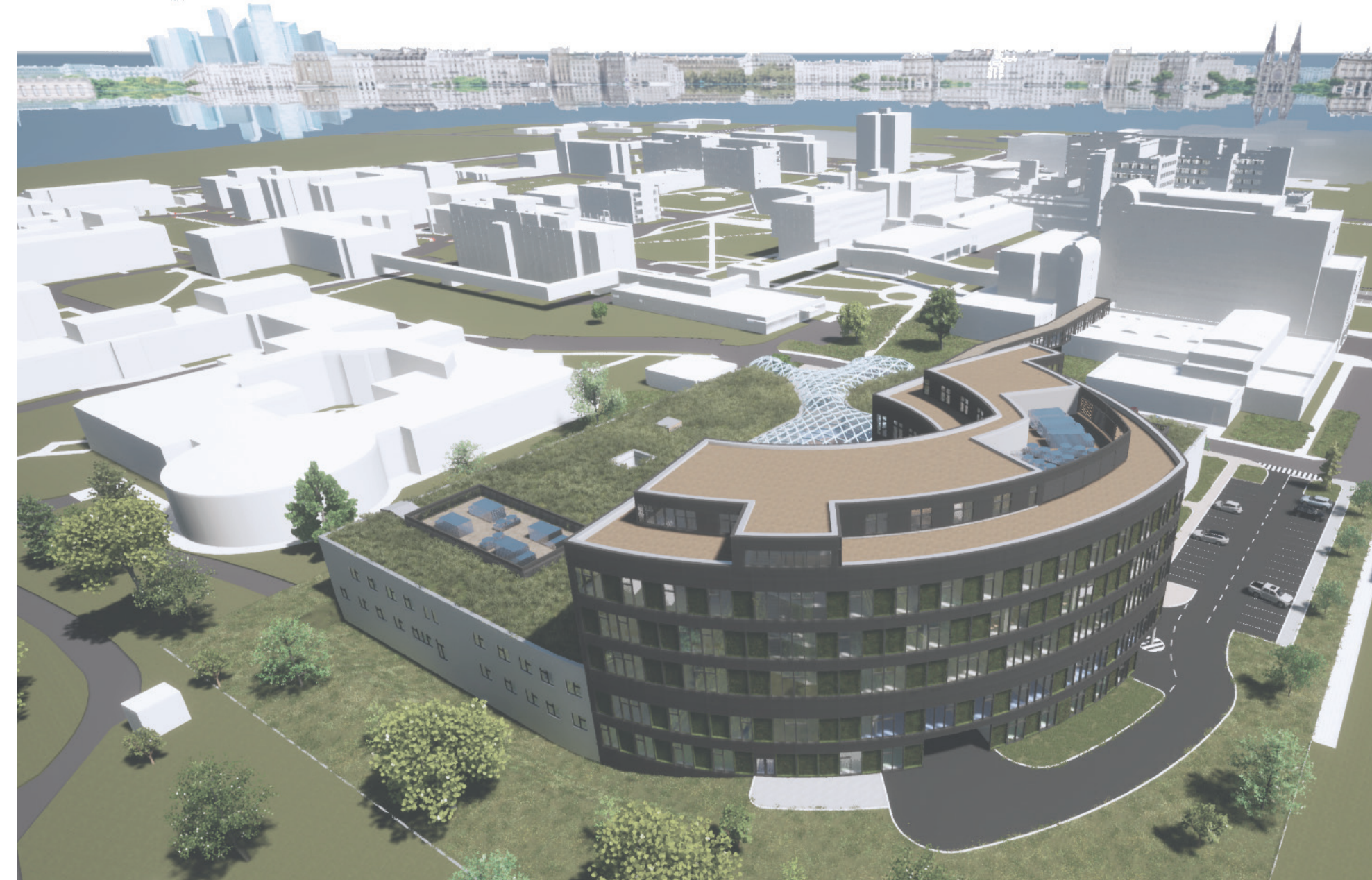

VÝCHODNÝ POHľad

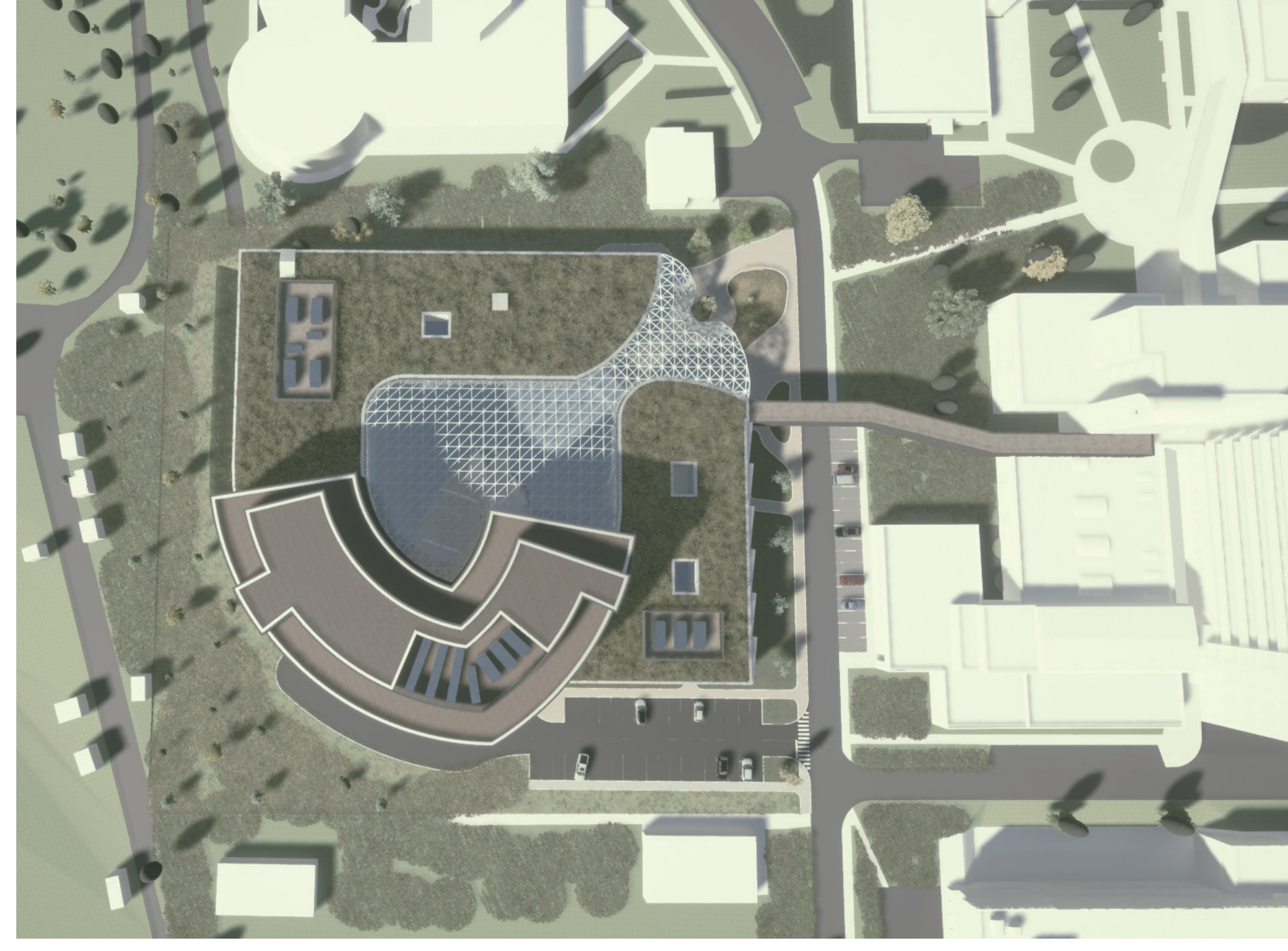
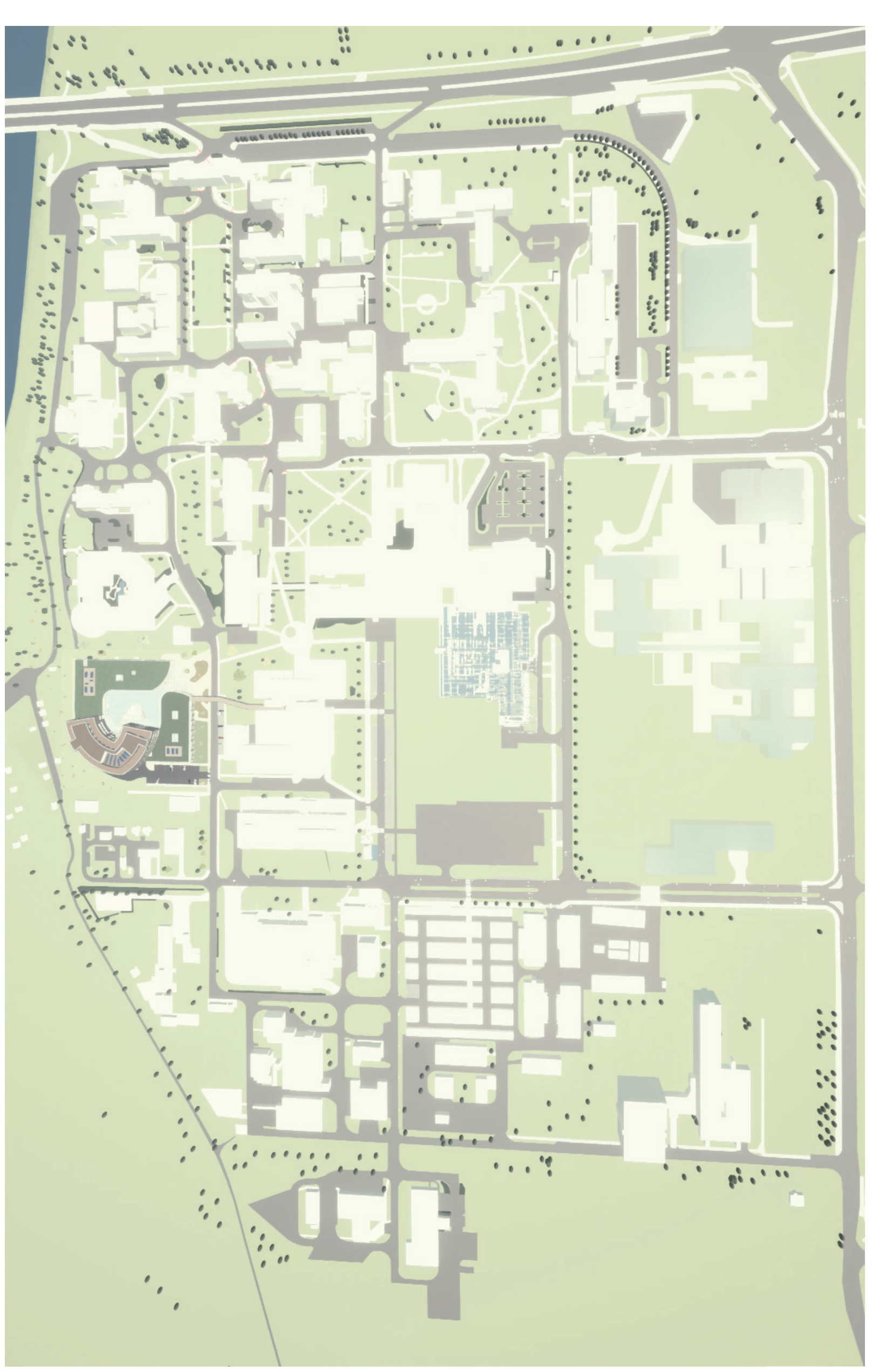
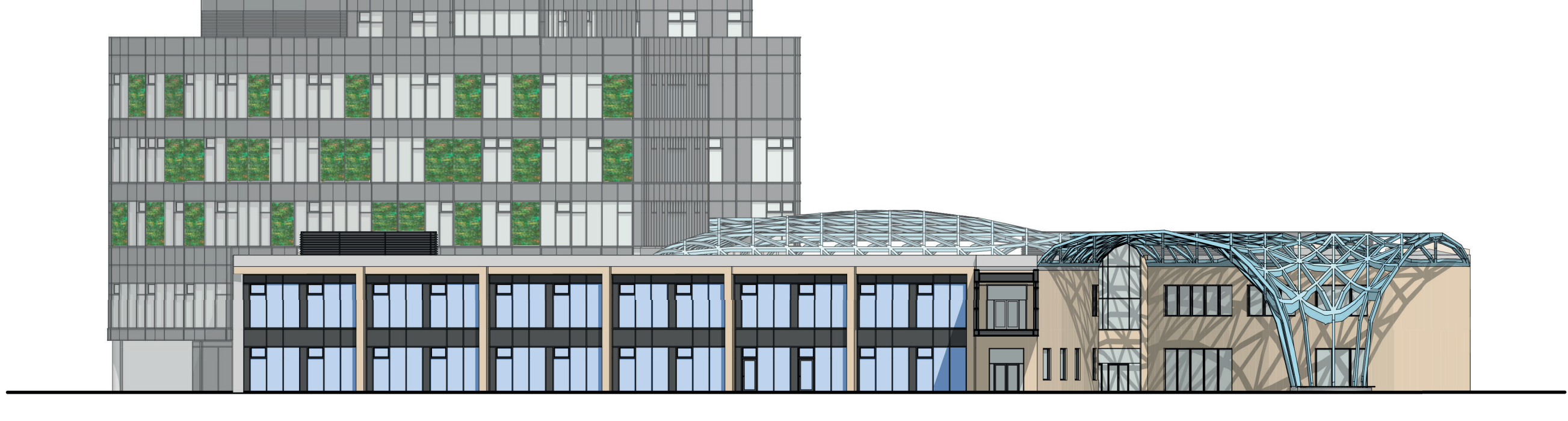

ZáPADNÝ POHľad

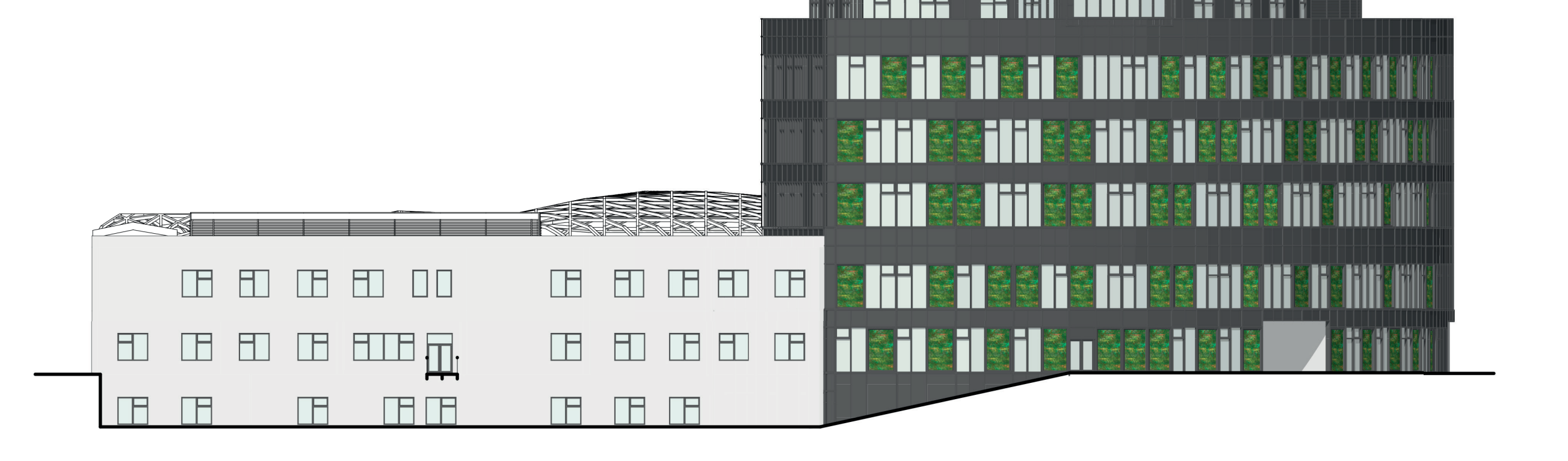

SEVERNÝ POHľad

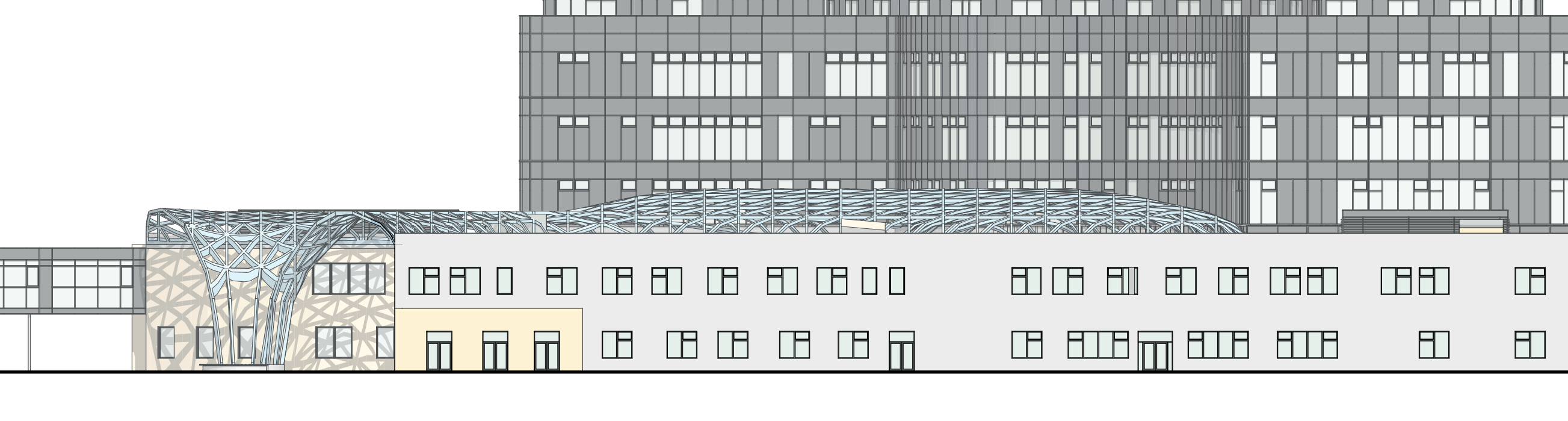

JUŽNÝ POHľad



REZ

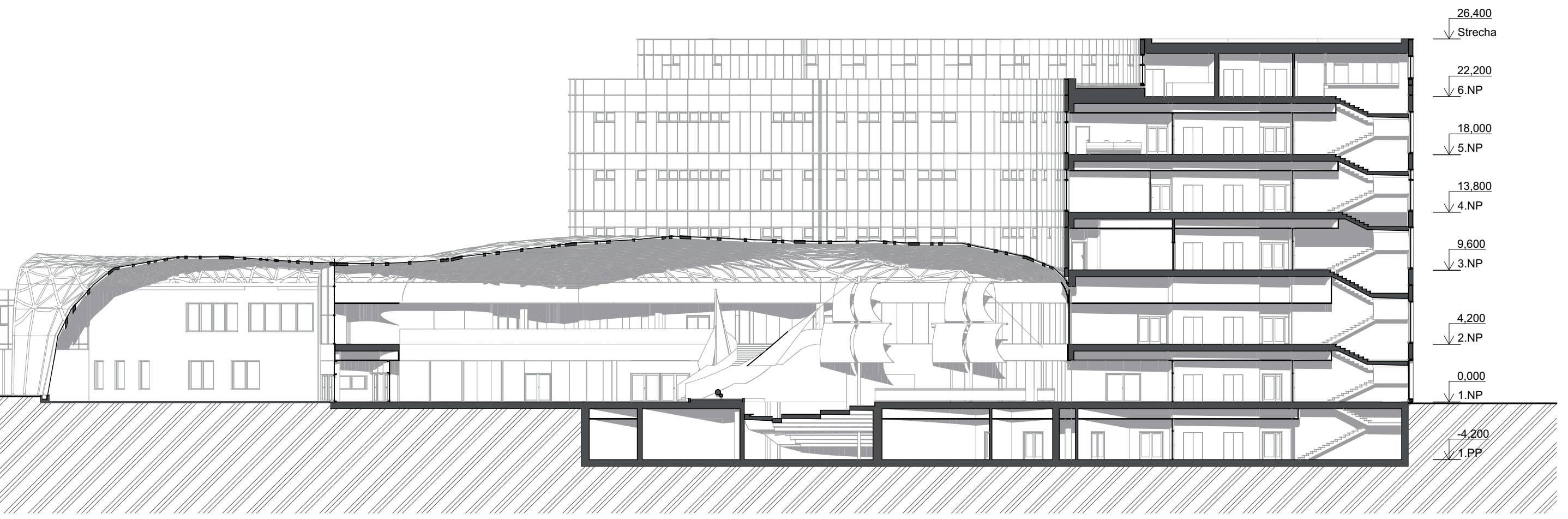

Navrhovaný pavilón je umiestnený v dneš „brownfieldovej“ časti areálu za psychiatrickou klinikou na samom okraji areálu v tieni doteraz najvyššej budovy areálu - Pavilónu profesora Bašteckého (onkologická klinika). Na prvý pohľad by sa zdalo, že pavilón bude v areáli zastráný kdesi v rohu no opak je pravdou. Pri návšteve areálu, hoc ho dobre poznám, mi hneď utkvela v hlave veľmi výrazná priehľadná osa, ktorá sa otvára zpred vstupu onkologického pavilónu. Urbanisticky tento pozemok zavrhuje významnú doposiaľ opomínanú osu areálu. Dnes táto os smeruje nikam, ale môj návrh jej dodáva fascinujúcu záves. Klesá sa dlhá horizontálna, vstupuje do samotného vnútra budovy a miení sa vo vertikálu, ale s ošľachitosťou na jej okolie. Orientácia k svetovým stranám je v prípade zdravotníckych stavieb obvyklá veľmi podstatná, skrz dodržanie denného osvetlenia na pracoviskách. Preto som sa hmotu objektu snažil vypořít tak, aby smerom na juh boli umiestnené lôžkové jednotky a tie ponúkali otlenie pomocnými jednotkami ako je diagnostika a operačné sály, ktoré pre funkčnosť nevyžadujú také množstvo denného osvetlenia.

Pri tvorbe konceptu som sa inšpiroval riekou a záhradkárskou oblasťou za pozemkom a plotom areálu nemocnice. Druhý čas som nevedel, ako zostaviť samotnú hmotu objektu, tak aby funkčne na seba nadväzovali, s čo najkratšími materiálovými cestami, jednotky časti. Nakoniec som si vpísal mapu myšle na zadný pozemok. A hvar bol na svete. Za úlohu som si dal skĺbiť hravosť a funkčnosť. Predselen dnešné nemocničné areály sú vďaka funkcionalistickému, fádne, niekedy strasidelnému. Preto som sa rozhodol skúsiť niečo nové v hravosti, ale aj vo funkčnosti. Veľa času som venoval lôžkovým jednotkám, pre dlhšie hospitalizované deti. Primárne mi šlo o bezpečnosť detí, preto som sa snažil oddelenia čo najviac uzavrieť, aby deti boli čo pod najväčšou kontrolou, ale zároveň aby mali heru v učebňu prístupnú v rámci oddelenia. Tvar oddelenia je pre sestry otvorený, aby mali prehľad nad pacientami. Izby sú prestaviteľne výmenou postelí pre deti od 0-2 ročné deti s rodičom pri nich alebo 6 a viac rokov. K tomuto kroku zuniervalizácia oddelenia som pristúpil pre malé množstvo prípadov onkologických ochorení novorodencov. Vertikálne hmoty obsahujú strojovne vzduchotechniky, baňže lôžkové oddelenie s ubytovaním rodičov a oddelenie intenzívnej starostlivosti. Podnož objektu obsahuje na 1.NP vedecské centrum s prípravou náväznosťou na laboratória a prípravu cytostatik pre denný stacionár, diagnostické centrum, centrálny príjem objektu, lekárne a kaviareň. V strede átria sa nachádza centrálna recepcia a za ňou malý amfiteáter pre občasnú premietanie alebo akcie pre hospitalizované deti. Na druhom podlaží sú ambulancie s odbornými, denný stacionár a operačný trakt s jednodennou chirurgiou. Objekt som pomocou vzdušného koridoru napojil na dnešný pavilón onkologie do západnej vertikály, čím som vytvoril spojovací koridor pre personál ale aj pacientov s ostatnými pavilónmi. Pomocou koridoru sa môžu presúvať pacienti na ošarovanie do ošarovňov v Bašteckého pavilóne.

1NP - SÚHRNNÝ PÓDORYS

- ZOBRAZOVACIE METODY
- LEKÁREŇ
- KAVIARĚN
- AKÚTNÝ PRÍJEM
- LABORATORIA
- ZÁSOBOVANIE



2NP - SÚHRNNÝ PÓDORYS

- JEDNODENNÁ CHIRURGIA
- ODBERY
- STACIONÁR
- AMBULANCIE

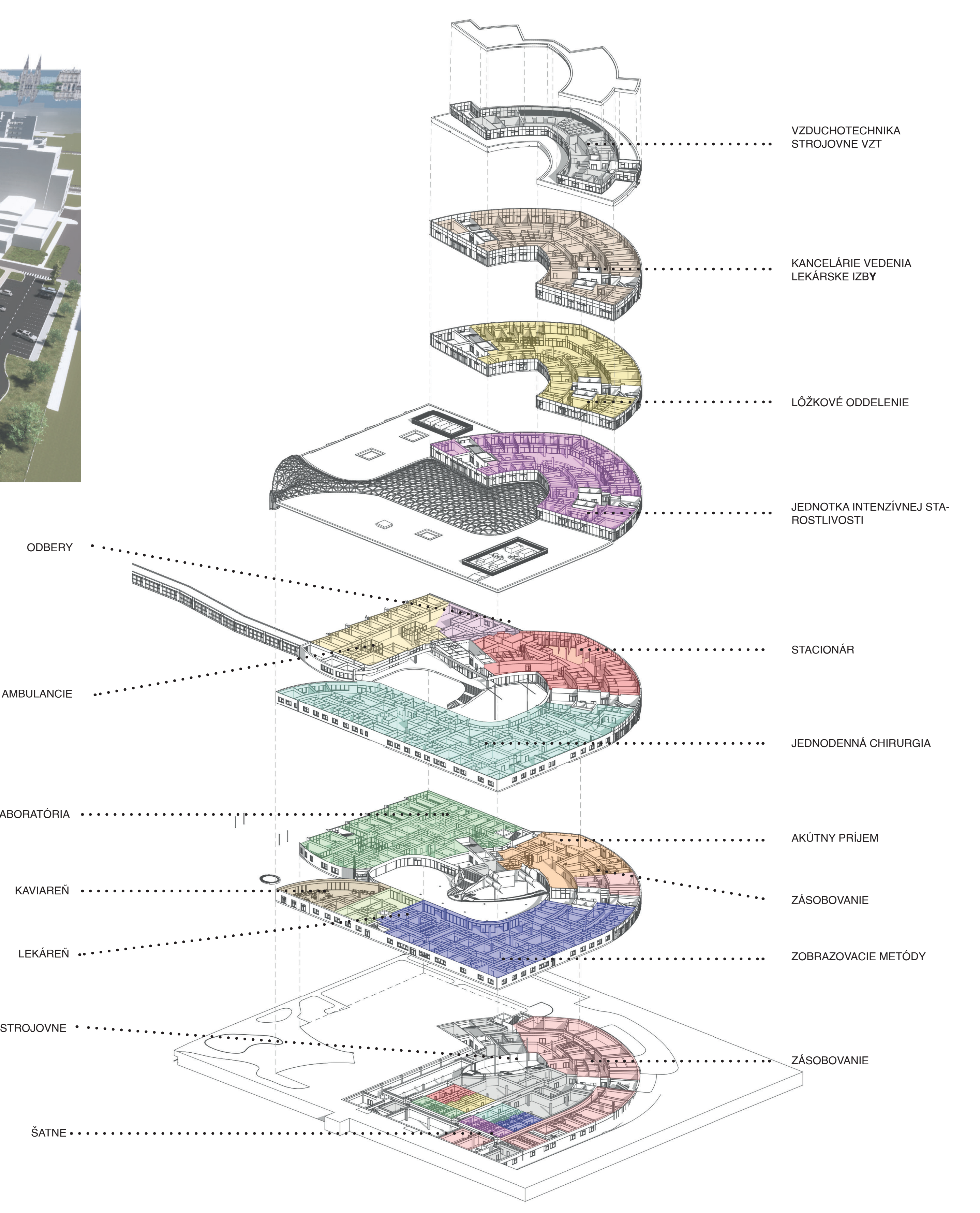
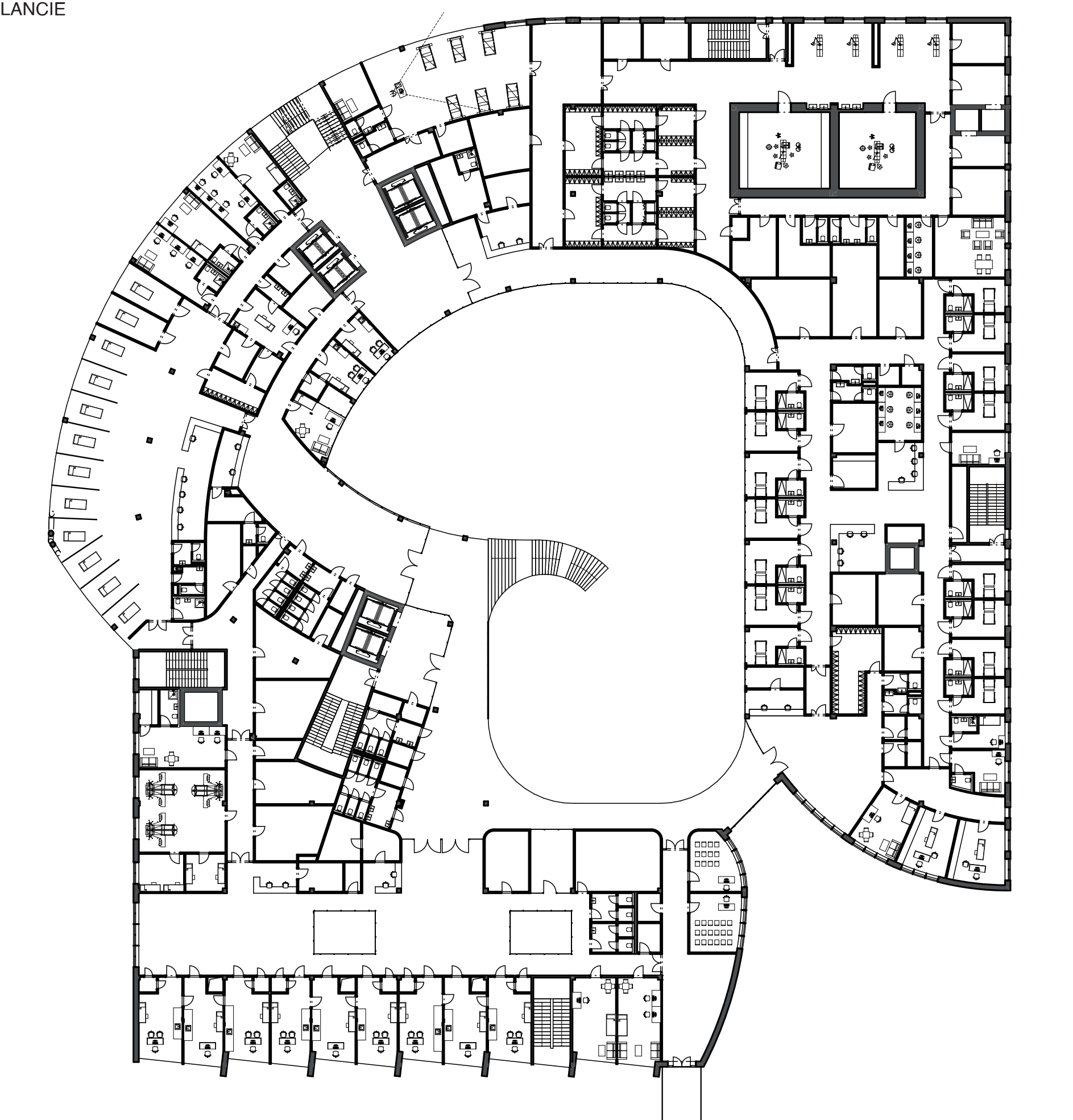

3NP JEDNOTKA INTENZÍVNEJ STAROSTLIVOSTI

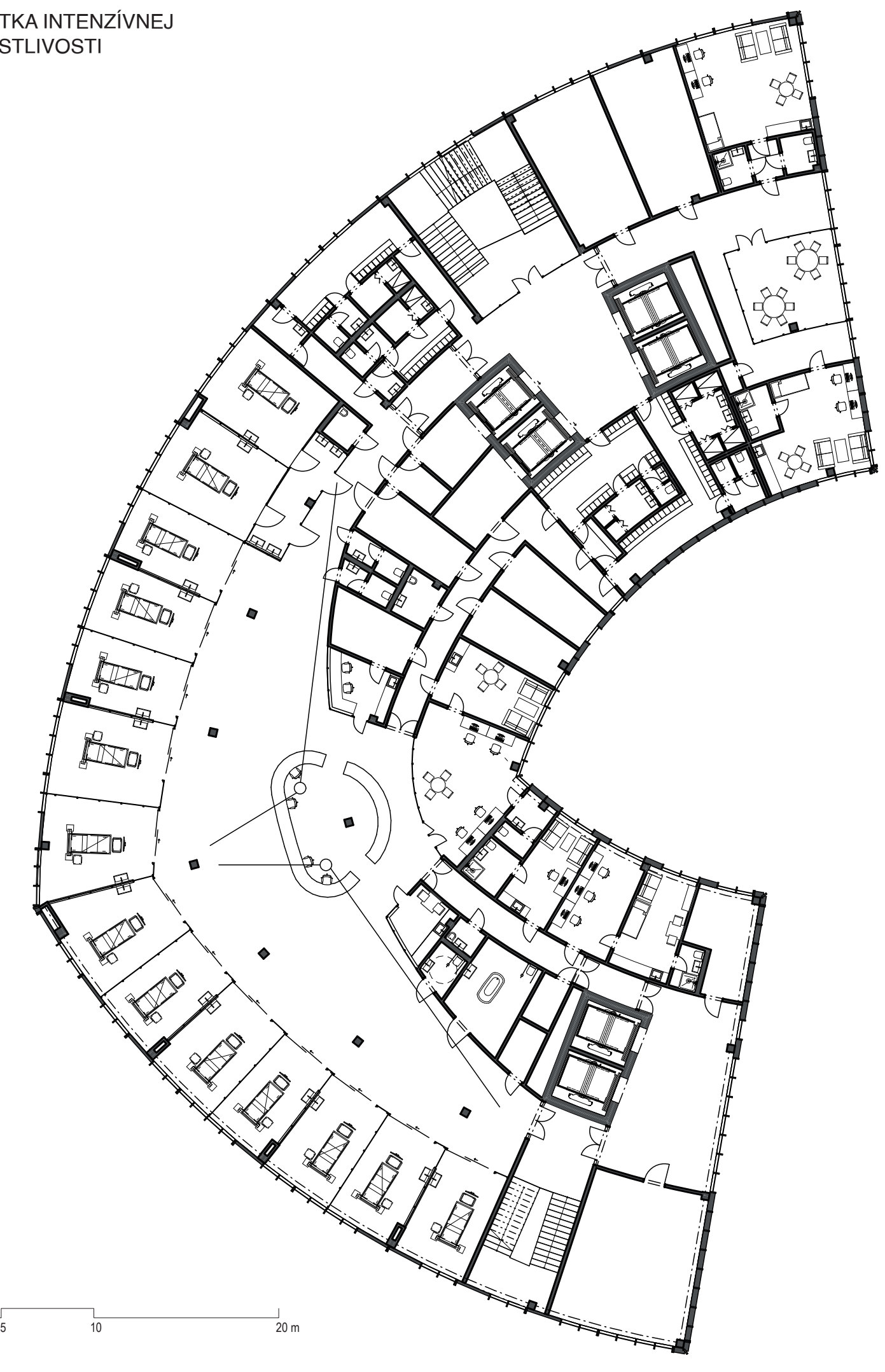

4NP LÔŽKOVÁ JEDNOTKA

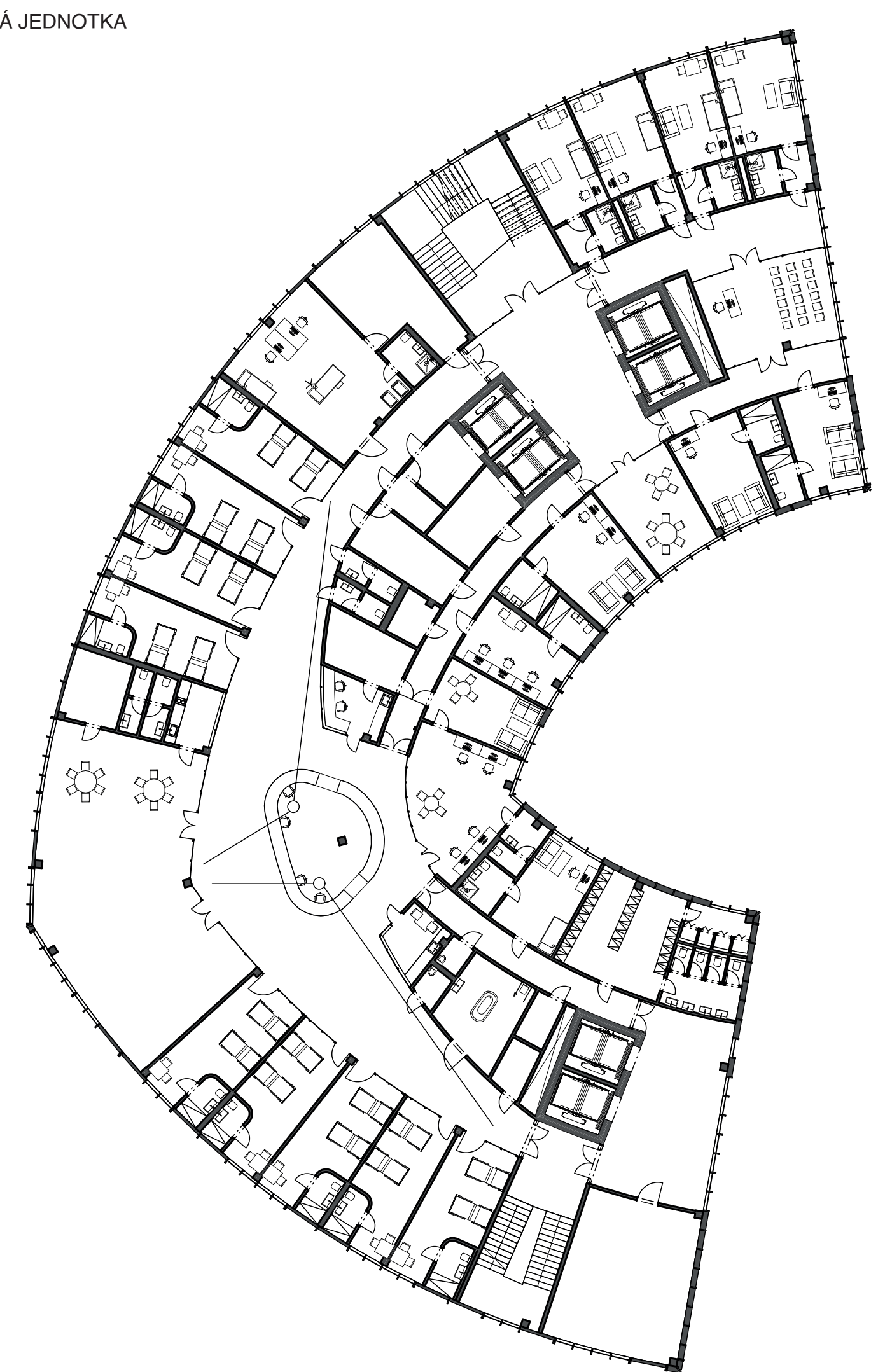

5NP VEDENIE

