Podnety, ktoré prišli pri navrhovaní pôrodného domu vychádzajú z okolia. Jeho veľkosť, architektonické riešenie či vnútorná dispozícia. Všetko vznikalo pod vplyvom miesta, kde sa dom nachádza. Je zasadený vo svahu tak, aby v miestach pobytu sprostredkoval výhľady. Aby spríjemnil radostné, či bolestivé chvíle. Radí sa medzi menšie budovy, svojou veľkosťou pripomína pavilón. Tento typ stavby, by mal vyjadrovať čím je. Je to dom pre ženy, matky a deti, dom venovaný materstvu. Charakteristický je preň detail. Delikátnosť, kompaktnosť, hra svetla a tieňa. Kupoly jemne naznačujú, že sa pod ich strechou odohráva niečo špeciálne. Z fasády sa dá čítať, že za jej stenami sú miesta, ktoré si vyžadujú súkromie a naopak miesta, ktoré sa chcú otvoriť okoliu.Hmota domu je okresaná, čo je dané polohou na styku dvoch ulíc a kopírovaním hraníc zástavby. Vzniká tam vstup, ktorý je rovnomerne orientovaný obom stranám.

Už názov naznačuje, že sa jedná o stavbu, ktorá má v prelomovej chvíli suplovať domov. Poskytovať všetky jeho kvality ako bezpečie, súkromie a komfort známeho miesta, s možnosťou voľby, kto bude súčasťou deja.

Zastávam názor, že pôrodný dom ma byť kompaktnou budovou, s tvárou domu a čo najviac vzdialený nemocničnému prostrediu, v akejkoľvek jeho forme. Program je tvorený len nutnými funkciami, ktoré v súčastnosti chýbaju a vytvoria zázemie pôrodného domu.

V mojom návrhu je centrom celého domu pôrodné podlažie, ktoré udáva formu celému plánu. Pôrod vo vode je nová služba, ktorú prekvapivo v Prahe zatiaľ neponúka žiadne zdravotnícke zariadenie, narozdiel od ostatných miest republiky. Obľuba pôrodu do vody je vysoká, nakoľko ženám počas pôrodu pomáha a výrazne ulavuje od bolesti. Preto v nej vidím vysoký potenciál a očakávam časté využitie.

Pôrodná izba tak nie je ohraničená 4 stenami. Umožňuje žene prispôsobiť pôrodné zázemie na potrebnú plochu. V jednom momente môže byť pôrodným miestom vaňa, v inom žnienka na zemi, pôrodná stoličkа ale aj posteľ. Prvá doba pôrodná, kedy sa žena potrebuje "rozchodiť" môže byť prežitá aj v parku a výrazne sa tak zvyšuje využitá plocha domu a samotné prostredie pôrodného domu napomáha podporeniu vznikajúcej funkcie.

Pôrodný dom nie je povinnosťou, ale voľbou. Miesto z ktorého neodchádzam sklamaná, dotknutá, či s depresiou, ale je to miesto môjho prvého kontaktu s dieťaťom, kde sa odohral moment, ktorý nás ovplyvnil na celý život. Pôrodný dom je miesto kde mi nepodajú lieky, kde mi zbytočne neurýchlia pôrod. Počúvajú tam moje potreby, sledujú tempo, proces prispôsobujú mojim požiadavkám a celé to prebieha prirodzene. Je to prostredie, ktoré mi je známe, lebo ho navštevujem od začiatku svojho tehotenstva. Vítajú ma, sme si blízky a cítim sa tam ako doma. Vkladám do svojej asistentky dôveru, lebo je to moment, na ktorý čakám 9 mesiacov. Nielen 9 mesiacov, ale celý život. Je to miesto odkiaľ si odnášam spomienku, na zlomový moment svojho života. Je to miesto, kde som vstúpila ako žena a odchádzam ako matka. Je to miesto, kde sa rodia deti.

Cieľom, ktorý som si stanovila bolo udržať jeho kompaktnosť, nerozrastať sa zbytočne do výšky či hĺbky. Len nakoľko, ako je nutné pre vytvorenie zázemia doposiaľ neexistujúceho pôrodného domu. Nenavyšujem ho doplnkovými službami, ktoré by do domu privádzali náhodných okoloidúcich. Prevádzka je určená špecifickému deju, vyžaduje si súkromie, intimitu a zvolený okruh zúčastnených. Navrhovaný dom v porovnaní s okolím ostáva v mierke rodinného domu. Jeho forma musí byť dostatočne silná nato, aby daný kontext ustál. Dom chápem ako pavilón, od čoho sa odvíja ďalšie navrhovanie.

Budova má celkovo 3 podlažia, pričom - 1np je využité na vyrovnanie terénu s prevýšením 4,25m. Objekt sa tak usádza na hranici pozemku. Reaguje na existujúcu zástavbu. Je akoby jeho pokračovaním, pri pohľade sa na blok, ktorého sa stane súčasťou. Dopovedá otvorený príbeh. Dvíha sa nad jeho strechu natoľko, aby dopriala výhľad z pôrodných izieb, ktorý toto miesto ponúka. -1np je určené predpôrodným kurzom v sále, technickému zázemiu budovy a ordinácií gynekologického lekára, ktorý je samostatne fungujúcou prevádzkou, no bezprosredne súvisiaci s materstvom. 1np. je určené administratívnemu zázemiu so zázemím pôrodných asistentiek a službám, ktorý dom ponúka. Výstetrovne a masáž. 2np je už súkromné a určené pôrodom. Nájdeme tam 4 pôrodné izby, kde vždy medzi dvojicou izieb je pôrodná vaňa. Všetky pôrodné izby sú prístupné zo spoločnej spoločenskej miestnosti s kychynkou.

Pôrodný dom má vytvárať domácké prostredie, pripomínať domov.Žene je venovaná plná pozornosť a dostáva sa jej absolútnej starostlivosti, ktorá funguje v pomere 1:1 medzi rodičkou a pôrodnou asistentkou.
Budova je chápaná ako socha. Socha, do ktorej sa otlačá svoje okolie. Prejavom je parafrázovanie kontextu. Pôrodný dom ako taký by mal hovoriť o tom čím je. Je odliatkom betónu. S tým pre mňa súvisí delikátnosť a detail. Fasáda tak pracuje s hrou svetla a tieňa. Celú obálku tak tvorí jednotná betónová úroveň, do ktorej je vtlačený reliéf rôznej hĺbky, aby vznikol požadovaný efekt. Na celkovom prejave domu sa výrazne podieľa aj farba.

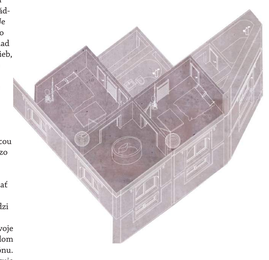

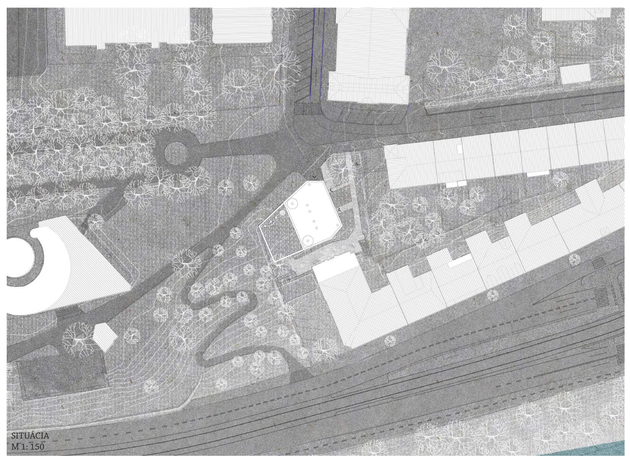

SITUÁCIA
M 1: 150

PÔRODNÁ MIESTNOSŤ SO VSTUPOM DO PÔRODNEJ VANE

POHĽAD JUŽNÝ

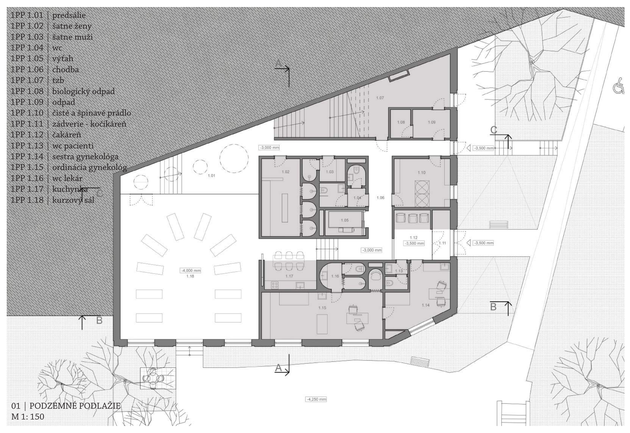

01 | PODZEMNÉ PODLAŽIE
M 1: 150

SPOLOČNÁ OBÝVACIA MIESTNOSŤ PÔRODNÉHO PODLAŽIA

REZOPOHĽAD ZÁPADNÝ
M 1: 500

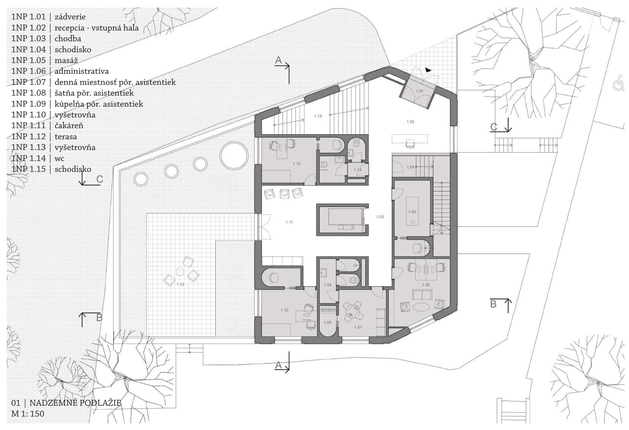

01 | NADZEMNÉ PODLAŽIE
M 1: 150

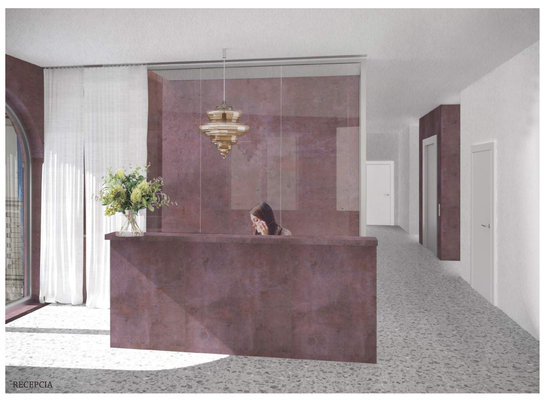

RECEPCIA

2NP 2.01 | sterilizácia nástrojov
2NP 2.02 | sklad
2NP 2.03 | schodište
2NP 2.04 | obývacia izba
2NP 2.05 | kuchynský kút
2NP 2.06 | kúpeľňa
2NP 2.07 | zádverie
2NP 2.08 | pôrodná izba
2NP 2.09 | pôrodná vaňa
2NP 2.10 | pôrodná izba
2NP 2.11 | kúpeľňa
2NP 1.12 | kúpeľňa
2NP 2.13 | zádverie
2NP 2.14 | kúpeľňa
2NP 2.15 | pôrodná izba
2NP 2.16 | pôrodná vaňa
2NP 2.17 | pôrodná izba
2NP 2.18 | kúpeľňa
2NP 2.19 | zádverie

02 | NADZEMNÉ PODLAŽIE
M 1: 150

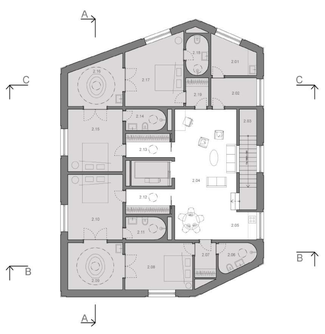

REZ A-A
M 1: 150

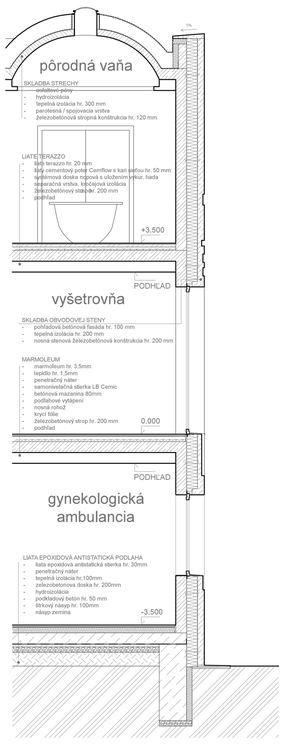

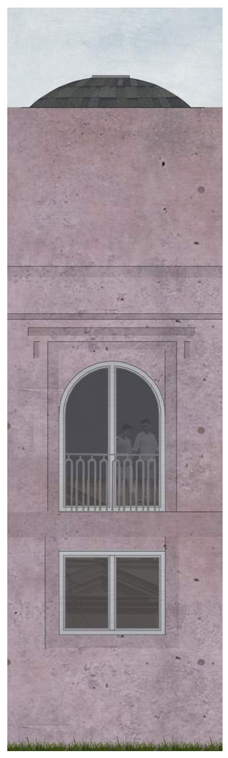

DETAIL FASÁDY, KONŠTRUKČNÉ RIEŠENIE

Porodní dům Letná | Diplomová práca | Dominika Galandová | ateliér Kuzemenský Synek | LS 2016\2017

plachta veľka 1188x1680.indd 1 26.5.17 2:14