

KOMUNITNÍ CENTRUM TURNOV

KOMUNITNÍ CENTRUM TURNOV

DIPLOMNÍ PROJEKT

Autor: Bc. Tereza Schejbalová Fričová
Vedoucí: prof. Ing. arch. Irena Šestáková
Asistent: Ing. arch. Ondřej Dvořák, Ph.D.
Ateliér: Šestáková - Dvořák
Ústav nauky o budovách 15118

ČESKÉ VYSOKÉ UČENÍ TECHNICKÉ V PRAZE FAKULTA ARCHITEKTURY	
AUTOR, DIPLOMANT: Bc. Tereza Schejbalová Fričová AR 2020/2021, ZS	
NÁZEV DIPLOMOVÉ PRÁCE: KOMUNITNÍ CENTRUM V TURNOVĚ COMMUNITY CENTRE IN TURNOV	
JAZYK PRÁCE: ČESKÝ	
Vedoucí práce:	prof. Ing. arch. Irena Šestáková Ústav: 15118 Ústav nauky o budovách
Oponent práce:	Ing. arch. Šárka Voříšková
Klíčová slova (česká):	Komunitní centrum, komunitní zahrada, chráněné bydlení, polyfunkční centrum, sociální služby
Anotace (česká):	Cílem diplomové práce je navrhnout soubor dvou moderních budov, které budou splňovat veškeré požadavky pro rozvoj a pomoc spoluobčanům s duševním onemocněním, mentálním nebo kombinovaným postižením, místním menšinám a dětem. Předmětem návrhu jsou objekty komunitního centra a chráněného bydlení. Budova komunitního centra je polyfunkční a slouží několika organizacím, které nabízí sociální, volnočasové a environmentální aktivity. Budova chráněného bydlení je určena pro občany s duševním onemocněním, tělesným a mentálním postižením a funguje na principu postupného osamostatnění jejich uživatelů. Soubor objektů obklopuje komunitní zahrada.
Anotace (anglická):	The aim of the diploma thesis is to design a set of two modern buildings that will meet all the requirements for the development and assistance of fellow citizens with mental illness, mental or combined disabilities, local minorities and children. The subject of the project are the buildings of the community centre and sheltered housing. The community centre building is multifunctional and serves several organizations that offer social, leisure and environmental activities. The sheltered housing building is intended for citizens with mental illness, physical and mental disabilities and operates on the principle of gradual independence of their users. A set of objects surrounds the community garden.

Prohlášení autora

Prohlašuji, že jsem předloženou diplomovou práci vypracovala samostatně a že jsem uvedla veškeré použité informační zdroje v souladu s „Metodickým pokynem o etické přípravě vysokoškolských závěrečných prací.“

V Praze dne 8.1.2021

podpis autora - diplomanta

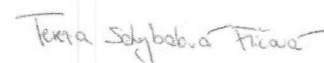

Tento dokument je nedílnou a povinnou součástí diplomové práce / portfolia a CD.

PROHLÁŠENÍ DIPLOMANTA

České vysoké učení technické v Praze, Fakulta architektury

2/ ZADÁNÍ diplomové práce

Mgr. program navazující

jméno a příjmení: **Tereza Schejbalová Fričová**

datum narození: 26. 7. 1991

akademický rok / semestr: 2020-2021/zimní
obor: Architektura a Urbanismus
ústav: 15118 Nauky o budovách
vedoucí diplomové práce: prof. Ing. arch. Irena Šestáková

téma diplomové práce:
Komunitní centrum v Turnově
Community centre in Turnov

zadání diplomové práce:

1/ popis zadání projektu a očekávaného cíle řešení

Potkáváme je v našich životech zřídka, spoluobčany s duševním onemocněním, mentálním nebo kombinovaným postižením. To ovšem neznamená, že by měli být na okraji společnosti. V České republice existuje řada neziskových organizací, jejichž náplní je těmto lidem pomáhat. Většinou však tyto organizace sídlí v malých, nevyhovujících prostorech a často o nich my, ostatní občané, vůbec nevíme a to je i případ turnovského Fokusu. Turnovský Fokus má za cíl pomáhat a integrovat naše spoluobčany do normálního života. Snaží se, aby nezůstali v sociální izolaci, pomáhá jim hledat bydlení a vést normální život. Dále také provozuje rehabilitační dílny, pořádá výlety i rekondiční pobyty.

Cílem diplomové práce je navrhnout moderní budovu, která bude splňovat veškeré požadavky pro rozvoj a pomoc těmto spoluobčanům. Budova by měla být polyfunkční a dostupná i dalším organizacím (nejen turnovskému Fokusu), které nabízí sociální, volnočasové a environmentální aktivity. Prostory můžou být využívány k setkávání místních komunit, především osobám s tělesným a smyslovým postižením, etnickým menšinám, dětem a seniorům.

– po domluvě a zhodnocení kombinovatelnosti jednotlivých organizací budou upřesněny cílové skupiny

2/ stavební program

Stavební program vycházející z potřeb zadavatele – Města Turnov autorka doplní a eventuálně upraví na základě vlastních rozborů a průzkumů provedených v dané lokalitě.

Základní funkce objektu:

Sociální:

- Zázemí organizací dle jednotlivých specifikací – možné upřesnění a doplnění na základě informací ze stran organizací a vlastních analýz
- Centrum denních služeb a podpora samostatného bydlení - kanceláře pro zaměstnance
- Sociálně terapeutická dílna

Kulturní:

- Polyfunkční/zasedací místnost
- Kavárna/obchod se zázemím
- Parter objektu s komunitní zahradou

Technická:

- Technické zázemí objektu
- Parkovací stání

3/ popis závěrečného výsledku, výstupy a měřítka zpracování

1. PRŮVODNÍ ZPRÁVA

- historický vývoj řešeného území, zapojení novostavby do dané lokality jako celku
- vysvětlení architektonického řešení a zvoleného rozsahu programu ve vztahu k urbanistickému kontextu
- průvodní zpráva k architektonicko-konstrukčnímu řešení staveb

2. SITUACE

- širší vztahy 1:5000
- situace 1:500 nebo 1:1000

3. PŮDORYSY, ŘEZY, POHLEDY, ŘEZOPHLEDY 1:200

- architektonické studie vlastního objektu
- půdorys přízemí bude řešen včetně parteru

4. DVĚ PROSTOROVÁ ZOBRAZENÍ

- perspektiva, axonometrie

5. KONSTRUKČNÍ SCHÉMA STAVBY A VYBRANÉ ARCHITEKTONICKO-KONSTRUKČNÍ DETAILS

/budou upřesněny v průběhu práce/

4/ seznam dalších dohodnutých částí projektu (model)

1. MODEL

- požadavek na model bude upřesněn během práce na projektu

2. OZNAČENÍ VÝKRESU

Všechny výkresy a přílohy budou označeny názvem školy, ústavu a ateliéru, dále pak jménem vedoucí práce, konzultanta a diplomanta /včetně vlastnoručního podpisu/, názvem zadání a datem odevzdání.

Datum a podpis studenta

5.10.2020

Tereza Schejbalová Fričová

Datum a podpis vedoucího DP

5.10.2020

Y Y

Datum a podpis děkana FA ČVUT

27.10.2020

Y Y

registrováno studijním oddělením dne

5.10.20

W

ZADÁNÍ

Zadáním mé diplomové práce je návrh komunitního centra v Turnově. Stavební program vychází z potřeb

zadavatele města Turnov a spolku FOKUS Turnov, který bude hlavním uživatelem objektu.

PŘEDMLUVA	11
CÍL DIPLOMOVÉ PRÁCE	13
ANALÝZY	15
KONCEPT	29
NÁVRH	37
PODĚKOVÁNÍ	

OBSAH

PŘEDMLUVA

Na svojí diplomovou práci jsem si vybrala téma z mého bydliště, které mi je velmi blízké. Zároveň jsem se

chtěla zajímat o projekt, který je v horizontu blízkých let v procesu a to toto zadání splňovalo.

CÍL DIPLOMOVÉ PRÁCE

Cílem mé diplomové práce je pozvednout celé řešené území a udělat z něj místo, kde bude docházet k setkávání komunit a

různých vrstev společnosti. Místo, kde se snoubí energie pochopení, přátelství a podpory.

ANALÝZY



FOKUS Turnov sportuje



FOKUS Turnov pořádá akce



FOKUS Turnov vyrábí

ZÁKLADNÍ ÚVAHA

PROČ?

Potkáváme je v našich životech zřídka, spoluobčany s duševním onemocněním, mentálním nebo kombinovaným postižením. To ovšem neznamená, že by měli být na okraji společnosti. Návrh komunitního centra s chráněným bydlením má nám ostatním přiblížit fungování opomíjených skupin, které by zasloužily více pozornosti než se jim dostává. Konceptem celého návrhu

KDO?

Navržené komunitní centrum má sloužit jako veřejné polyfunkční zařízení pro více uživatelů. Objekt bude využívat zejména spolek FOKUS Turnov. FOKUS Turnov je nezisková organizace, jejímž posláním je pomáhat občanům s duševním onemocněním a mentálním postižením při jejich začleňování do společnosti.

je propojit různé skupiny společnosti s touto komunitou. Poselstvím nejen dnešní generaci ale i budoucí má tak být chuť pomáhat, zajímat se o své okolí, nebát se nových sociálních kontaktů a ukázat, že i oni mohou být prospěšní naší společnosti.

Další uživatel objektu je centrum Lira, která pomáhá rodinám dětí se zdravotním postižením a poruchou autistického spektra. Dále bude budova sloužit Děčku Liberec, které se zabývá občanským poradenstvím a centru pro rodinu Náruč, jehož ideou jsou spokojené a šťastné děti ve fungujících rodinách.

JAK?

FOKUS Turnov, z.s. v rámci Týdne pro duševní zdraví a oslav 30 let komunitních služeb v ČR pořádá

(NE)BLÁZNI TURNOVE!

projekt vznikl pod záštitou Mgr. Petry Houškové, místostarostky města Turnov a za významné podpory Muzea Českého ráje v Turnově

v sobotu 19. 9. 2020 od 9 do 17 h
v atriu Muzea Českého ráje a v prostorách expozice horolezectví

Celodenní průběžné aktivity:

- Představení iniciativy Týdne pro duševní zdraví a projektu 30 let komunitní péče
- Ukážka řemesel a terapeutických technik s možností zapojení veřejnosti
- Prezentace a prodej výrobků z dílny FOKUS Turnov, z.s.
- Možnost debaty s odborníky na téma „duševní nemoci a prevence“
- Seznámení veřejnosti s institucemi a organizacemi, které v regionu pracují s osobami s duševním onemocněním
- Moderovat bude a dnem provede **Petr Vydra**

Program pro veřejnost:

- 9:00 – Zaccvíc si proti šilcnství (joga)
- 10:00 – Tancuj, zpívej, poslouchej (řoubovaný vokurky – folk a country)
- 11:00 – Uklíď se (beseda na téma duševní zdraví a kroky duševní hygieny)
- 12:00 – Bum, bic, bink, Tuk, prísk, cínk... (ukázková muzikoterapie)
- 13:00 – Vylez ze svojí smyčky a balancuj (workshop vstání laží a horolezectví)
- 14:00 – Seber jabko a pojď se mazlit (křeba koněm)
- 15:00 – Nebud loutka (dospělácké skeče – Čmukalí)
- 16:00 – Zabrmej si na co chceš (společné hraní, zpívání a povídání)

Všechny již zmíněné organizace se nějakým způsobem snaží pomoci našim spoluobčanům, kteří je vyhledají. Většinou však mohou ovlivnit pouze svou propagací formou svých webových stránek, pořádáním akcí pro veřejnost, prodejem svým výrobků, aj. Kvalitním návrhem komunitního centra tak můžou docílit větší návštěvnosti a popularity u široké veřejnosti města.



KOMUNITNÍ CENTRUM - KC



CHRÁNĚNÉ BYDLENÍ - CHB



PORADENSKÁ ČINNOST



KC Mnichovo Hradiště



KC Jičín

ANALÝZA OKOLÍ MĚSTA TURNOV

Na základě mých analýz jsem zjistila, že počet komunitních center a objektů chráněného bydlení v okolí Turnova v posledních letech vzrůstá. Dokazuje to letošní dokončení KC v Mnichově Hradišti a Jičíně. V rámci mého návrhu KC jsem se rozhodla přidat objekt CHB.

Výstavba objektu chráněného bydlení je dle odboru rozvoje města Turnov a ředitelky FOKUS Turnov plánovaným objektem. Ve svém návrhu zohledňuji tuto informaci a proto oba objekty navrhuji na jedné parcele.

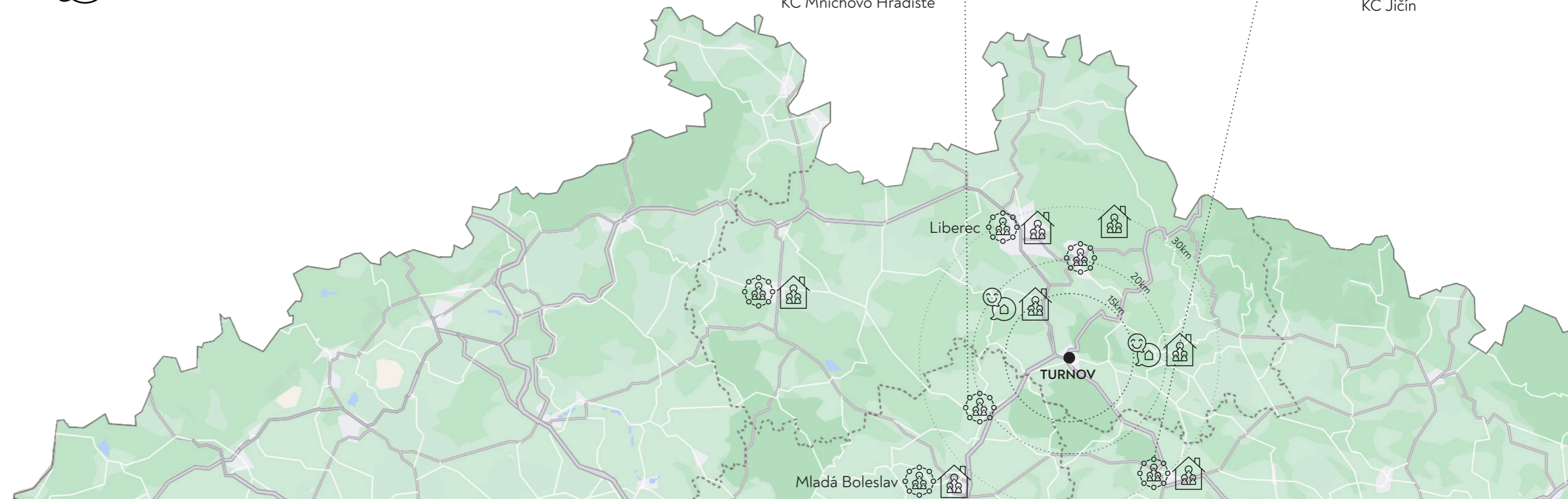



Dlaskův statek



Hrubý Rohozec



Valdštejn

VYHLEDÁVANÉ TURISTICKÉ CÍLE

LOKACE MĚSTA TURNOV

Město Turnov se nachází v Jičínské pahorkatině a na jihozápadním úpatí Ještědsko-kozákovského hřbetu. Přezdívá se mu srdce Českého ráje jelikož je vstupní branou do CHKO Český ráj. Proslavilo se především svou výrobou šperků s českými

granáty, které se prodávají po celém světě. Městem protéká řeka Jizera, která ho dělí na dvě části. V posledních letech se stává vyhledávaným turistickým cílem díky své výborné dostupnosti.

Praha 50'
Mladá Boleslav 20'

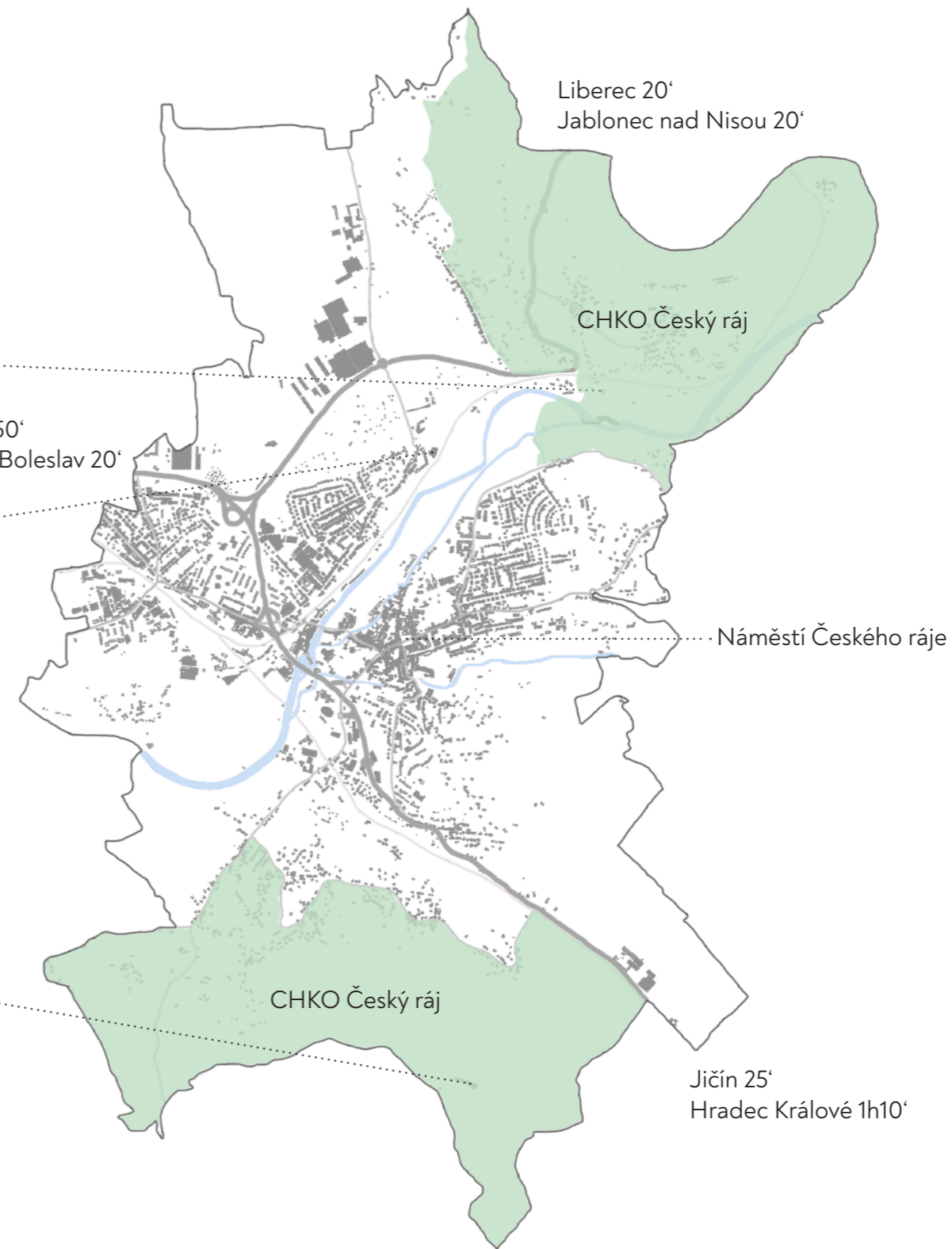

Liberec 20'
Jablonec nad Nisou 20'

CHKO Český ráj

Náměstí Českého ráje

CHKO Český ráj

Jičín 25'
Hradec Králové 1h10'

LIBERECKÝ KRAJ

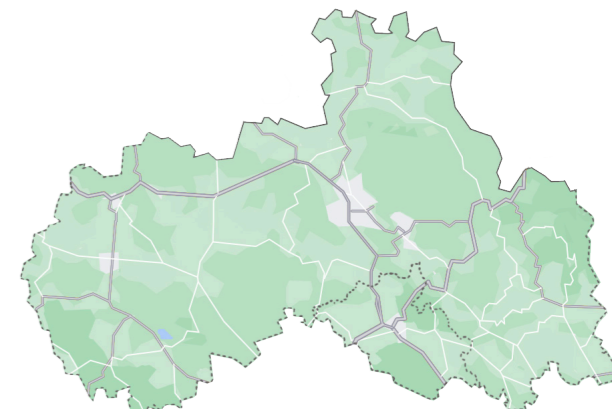

KATASTRÁLNÍ ÚZEMÍ TURNOV



TURNOV

5 katastrálních území
13 obecních částí
14 420 obyvatel
260 m.n.m.
22,73 km²

HISTORIE MĚSTA TURNOV

Počátek trvalého osídlení oblasti Turnovska sahá až do konce starší doby kamenné. Město Turnov bylo založeno kolem roku 1250 Jaroslavem a Havlem z rodu Markvarticů. První písemná zmínka o městě pochází z roku 1272. Pozdějšími pány města se staly

významné české rody Vartenberkové a Smiřičtí. Již od počátku se zde rozvíjela tradice řemesel a obchodu a město začalo rychle vzkvétat. Turnovem procházela stará obchodní stezka a město se stalo významnou dopravní křižovatkou, kterou zůstalo dodnes.

Po roce 1620 získal panství Smiřických a Vartemberků Albrecht z Valdštejna. Po Albrechtově zavraždění prošly Turnovskem několikrát oddíly švédské, saské i císařské. Roku 1643 způsobili Švédové svou nedbalostí ničivý požár. Město bylo válkou zbídačelé, vylidněné a z pohromy se vzpamatovalo pomalu. Od konce 17. století se rozvíjelo kamenářství, které zažilo zlatý věk o století později.

Od 18. století zde vznikaly sklářské hutě produkující tzv. skelnou kompozici. Z ní se pak brousily dokonalé napodobeniny přírodních drahokamů. Obchod s nimi kvetl zejména v 18. a 19. stol., kdy se vyvážely do celého světa. V 19. století město zaznamenalo rozvoj bankovníctví, byla přestavěna radnice a postaveny nové školy. Po roce 1948 zůstal Turnov průmyslovým městem orientovaným na svá tradiční odvětví a vznikaly zde nové firmy.

Tradice výroby šperků se v Turnově rozvíjí dodnes a šperky s českými granáty proslavily Turnov po celém světě. Od roku 1989 se město zaměřuje také na cestovní ruch, jelikož se nalézá v srdci CHKO Český ráj.



Pohled z obce Daliměřice na město Turnov. Na levé straně můžeme vidět stávající budovu ZŠ Skálova. Na pravé straně budovu „sirotčince“ dnešní rekonstruované Nové radnice.

SITUACE ŠIRŠÍCH VZTAHŮ

Řešené území je umístěno v centru města Turnova. Na náměstí Českého ráje je to docházkovou vzdáleností 5minut chůze. Vybavenost je v této lokalitě nadprůměrná. V těsné blízkosti řešeného území se nachází na pravé straně Základní škola Skálova, na kterou navazuje

sokolovna spolu se sportovní halou a venkovním stadionem. Po levé straně na řešené území navazuje budova nové radnice. Řešené území se nachází ve velmi klidné lokalitě na kterou navazuje ze zadní části výstavba rodinných domů svažujících se k řece Jizeře.

- ŘEŠENÉ ÚZEMÍ
- Ⓩ ZÁKLADNÍ ŠKOLA
- Ⓢ STŘEDNÍ ŠKOLA
- Ⓜ SPORTOVIŠTĚ
- Ⓢ VENKOVNÍ STADION
- 📖 KNIHOVNA
- 🏛 MUZEUM
- 🎬 KINO
- 🎭 DIVADLO
- 🏛 ÚŘAD
- 🛒 POTRAVINY
- 🏛 KOSTEL
- ✝ HŘBITOV
- 🌳 PARK
- P PARKOVÁNÍ
- 🚍 AUTOBUSOVÁ ZASTÁVKA

0 50 125 250m





ZŠ Skálova



Nová Radnice



Nová knihovna

SITUACE OKOLNÍCH BUDOV

Řešené území se nachází v bezprostřední blízkosti centra města. Je umístěno za nově zrekonstruovanou budovou Nové radnice na místě bývalého objektu využívaného spolkem FOKUS Turnov.

Situace je doplněna o plánovanou výstavbu nové knihovny, která je odsouhlasena městem Turnov a její výstavba by měla začít roku 2022. V situaci pak zakreslení její polohy změní vnímání celého okolí.



SITUACE ŘEŠENÉHO ÚZEMÍ

M 1:1000

KONCEPT



OBJEKT I. KOMUNITNÍ CENTRUM



OBJEKT II. CHRÁNĚNÉ BYDLENÍ



KOMUNITNÍ ZAHRADA



VEŘEJNÝ PROSTOR



ZÁSTAVBA RODINNÝCH DOMŮ

FUNKČNÍ SCHÉMA UMÍSTĚNÍ

Funkční schéma představuje základní úvahu umístění objektů komunitního centra, chráněného bydlení a komunitní zahrady spolu s veřejným prostorem. Šipky značí vztahy mezi jednotlivými zvolenými funkcemi na řešeném území. Objekt chráněného bydlení je

umístěn v severní části řešeného území, kde navazuje na zástavbu rodinných domů. Oproti tomu objekt komunitního centra se otevírá do prostoru v blízkosti budovy Nové radnice a ZŠ Skálava, kde reaguje a vytváří příjemný veřejný prostor.

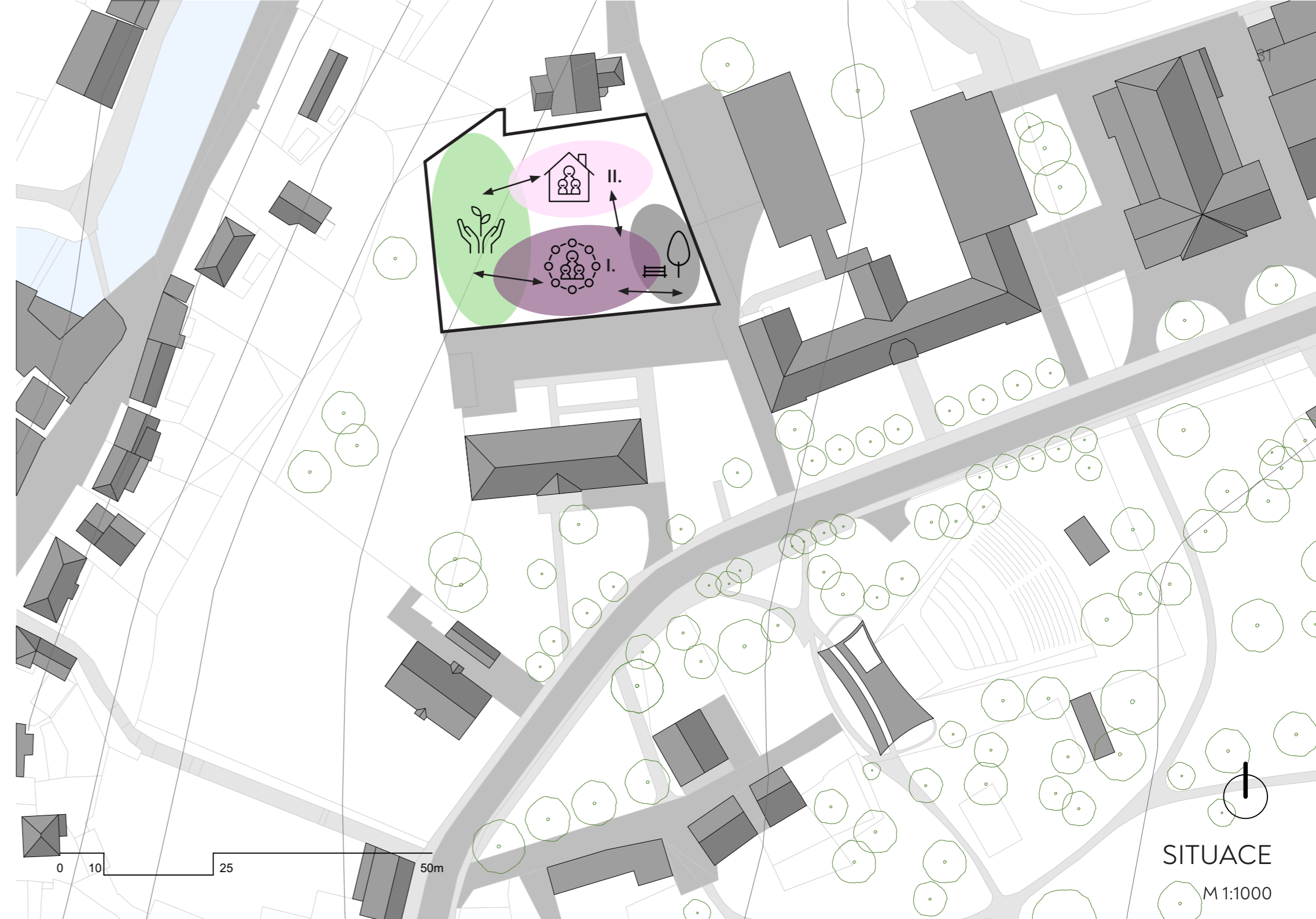

KOMPOZICE UMÍSTĚNÍ

Koncept umístění objektů komunitního centra a chráněného bydlení navazuje na stávající zástavbu.

Komunitní centrum reaguje svojí blízkou návazností na budovu Nové radnice a je umístěna ve stejné linii. Zároveň však uzavírá průhled od

nové knihovny a tím vytváří příjemný veřejný prostor mezi těmito budovami občanské vybavenosti. Chráněné bydlení reaguje jak na druhou stranu zástavby rodinného domu, tak na nově umístěný objekt komunitního centra.



AXONOMETRIE

V axonometrii vidíme reakci navržených objektů na vedlejší zástavbu. Budova Nové radnice a ZŠ Skálova jsou čtyřpodlažní objekty. Vzhledem k regulaci územního plánu lze na řešeném území postavit objekt pouze o

3.NP. Proto jsem zvolila koncept hmotového řešení, kdy je výška navržených objektů směrem do ulice Skálova 3.NP a následně se snižuje směrem do komunitní zahrady a poloveřejného prostoru mezi budovami na 2.NP.

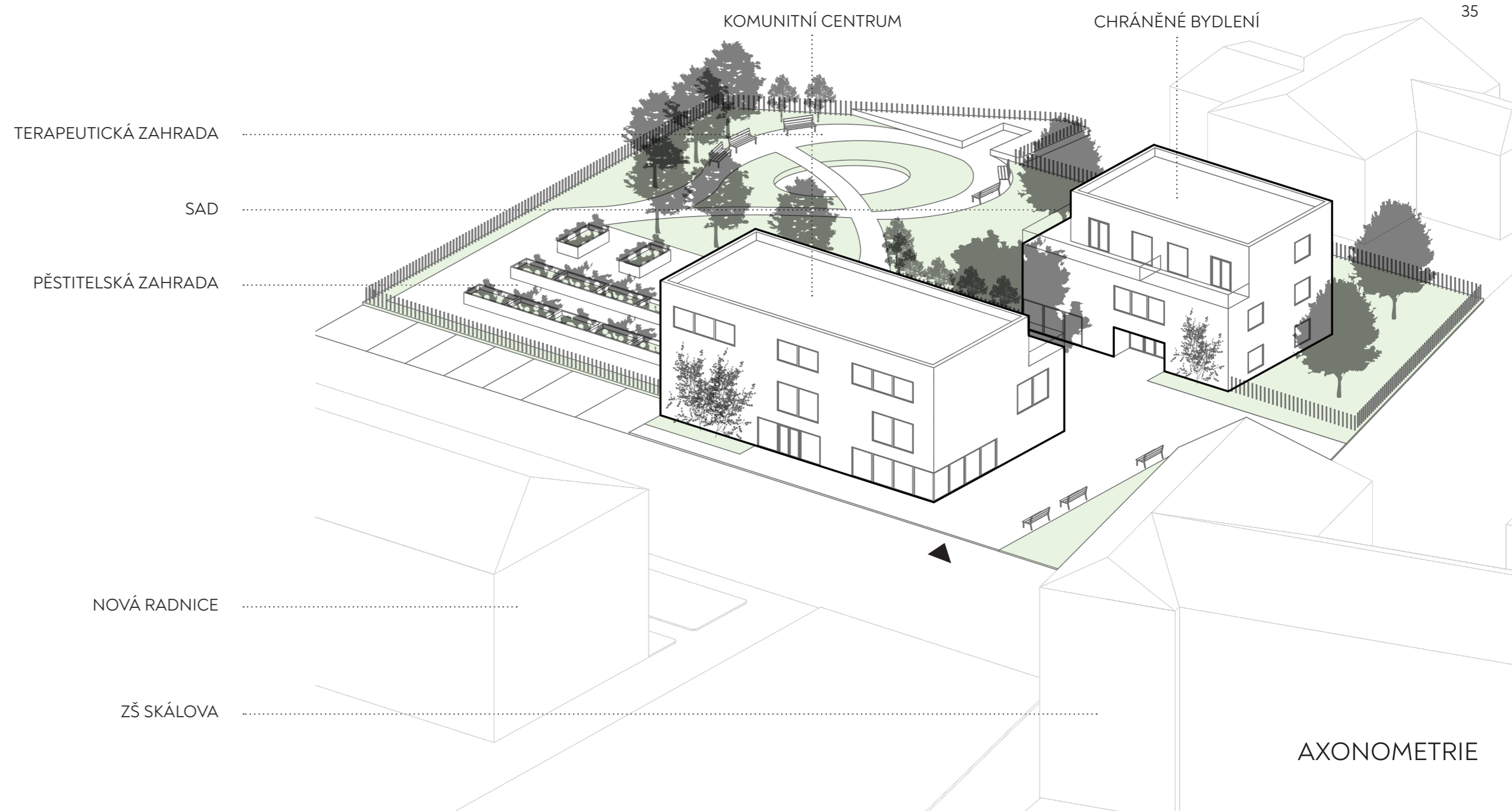

AXONOMETRIE

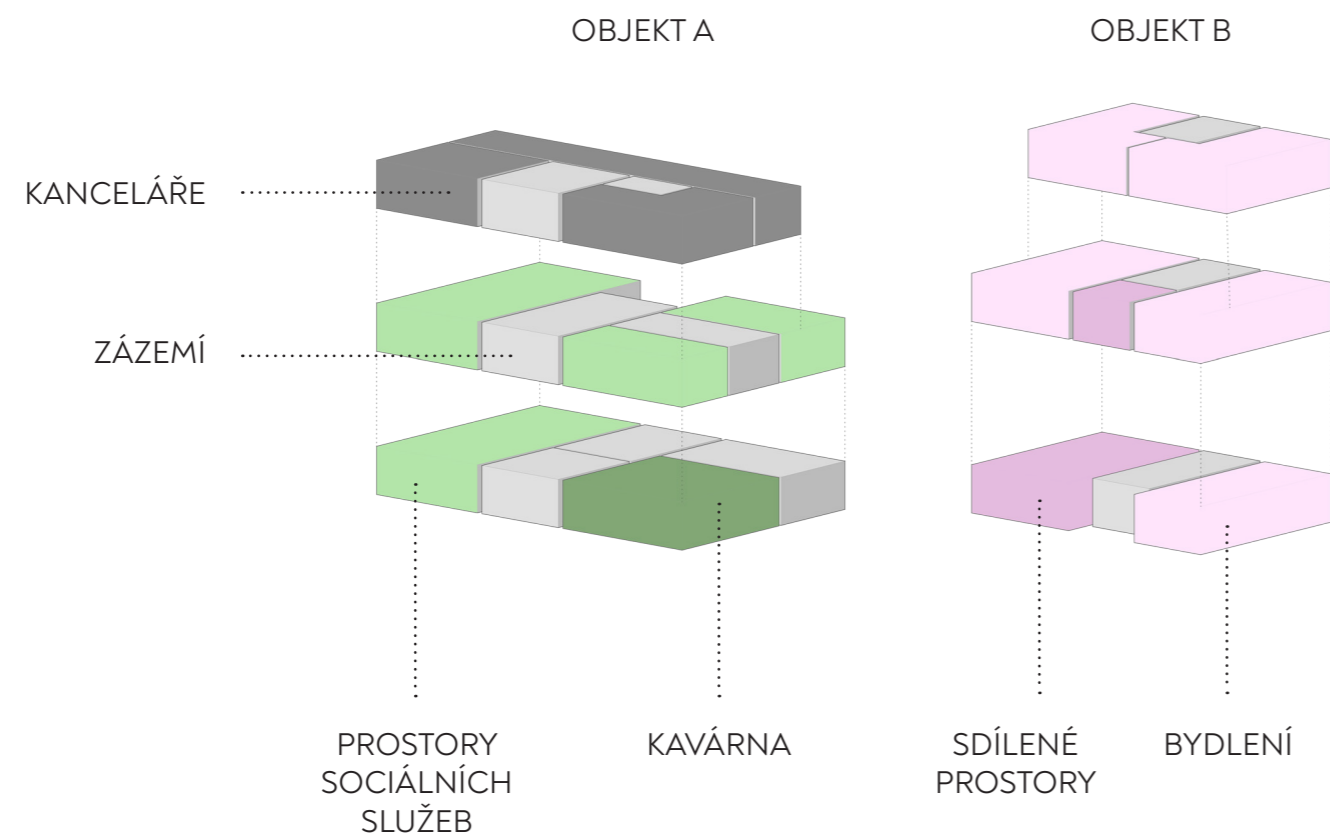
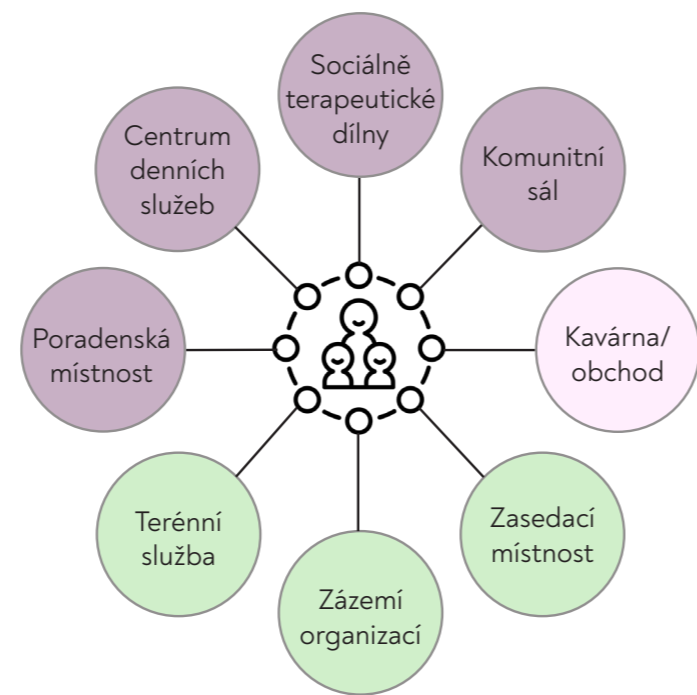

DIAGRAM FUNKCÍ CELKU

Prostory objektu A komunitního centra a objektu B chráněného bydlení naplňují dohromady šest funkcí. Rozložení těchto funkcí v budovách je znázorněno na

diagramu, kde každá funkce je prezentována jinou barvou. Pro oba objekty je navrženo společné parkování vedle budovy komunitního centra viz. situace.





OSOBY TĚLESNĚ A MENTÁLNĚ POSTIŽENÉ, MÍSTNÍ KOMUNITY, DĚTI

VEŘEJNOST, ZÁKAZNÍCI

ZAMĚSTNANCI ORGANIZACÍ



	3.NP - ZÁZEMÍ ORGANIZACÍ
	2.NP - FUNKCE PRO UŽIVATELE
	1.NP - VEŘEJNĚ PŘÍSTUPNÉ FCE

DIAGRAM FUNKCÍ KOMUNITNÍHO CENTRA

Komunitní centrum je navrženo jako polyfunkční objekt sloužící pro více organizací. Organizace FOKUS Turnov, která bude objekt využívat nejvíce potřebuje sociálně terapeutické dílny, centrum denních služeb, terénní službu, zasedací místnost a zázemí pro celou jejich

organizaci. Ostatní spolky budou využívat v odpoledních hodinách poradenskou místnost a komunitní sál. Pro veřejnost zde bude kavárna. Technické zázemí objektu bude pod schodištěm v 1.NP. Parkování bude vedle vchodu do komunitního centra pro 8 automobilů.

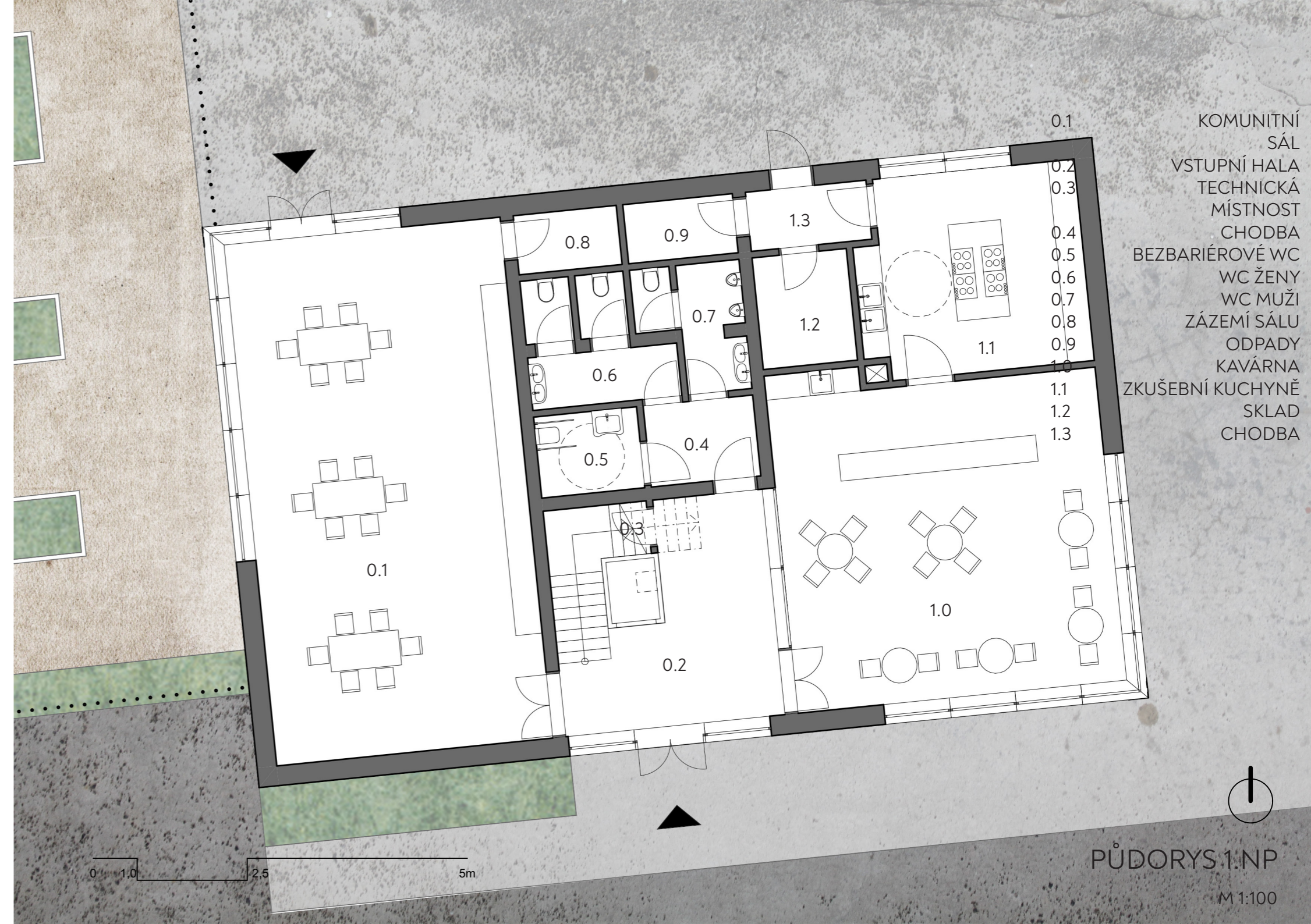

0.1 KOMUNITNÍ SÁL
0.2 VSTUPNÍ HALA
0.3 TECHNICKÁ MÍSTNOST
0.4 CHODBA
0.5 BEZBARIÉROVÉ WC
0.6 WC ŽENY
0.7 WC MUŽI
0.8 ZÁZEMÍ SÁLU
0.9 ODPADY
1.0 KAVÁRNA
1.1 ZKUŠEBNÍ KUCHYNĚ
1.2 SKLAD
1.3 CHODBA

PŮDORYS 1.NP

M 1:100

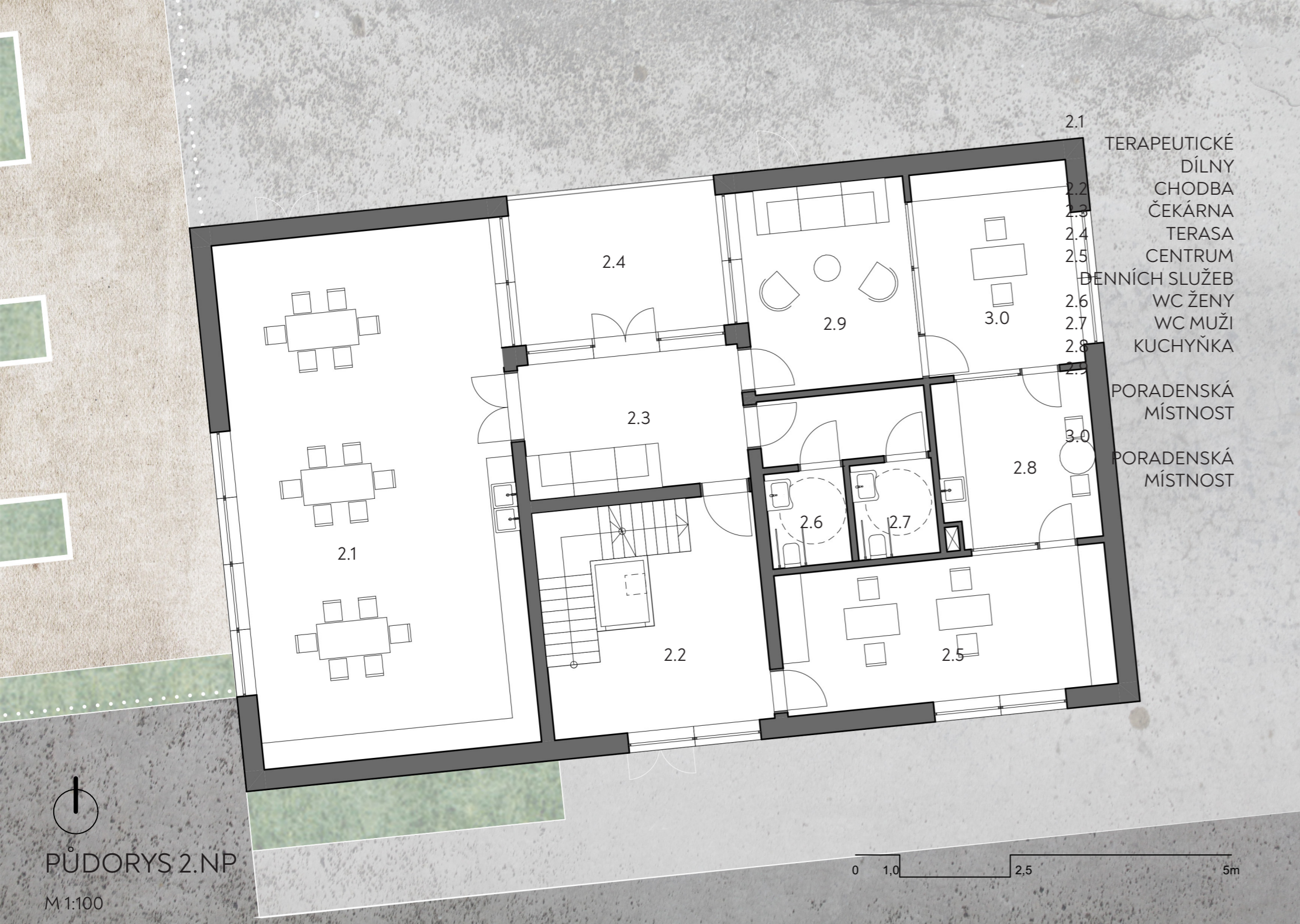

PŮDORYS 2.NP
 M 1:100

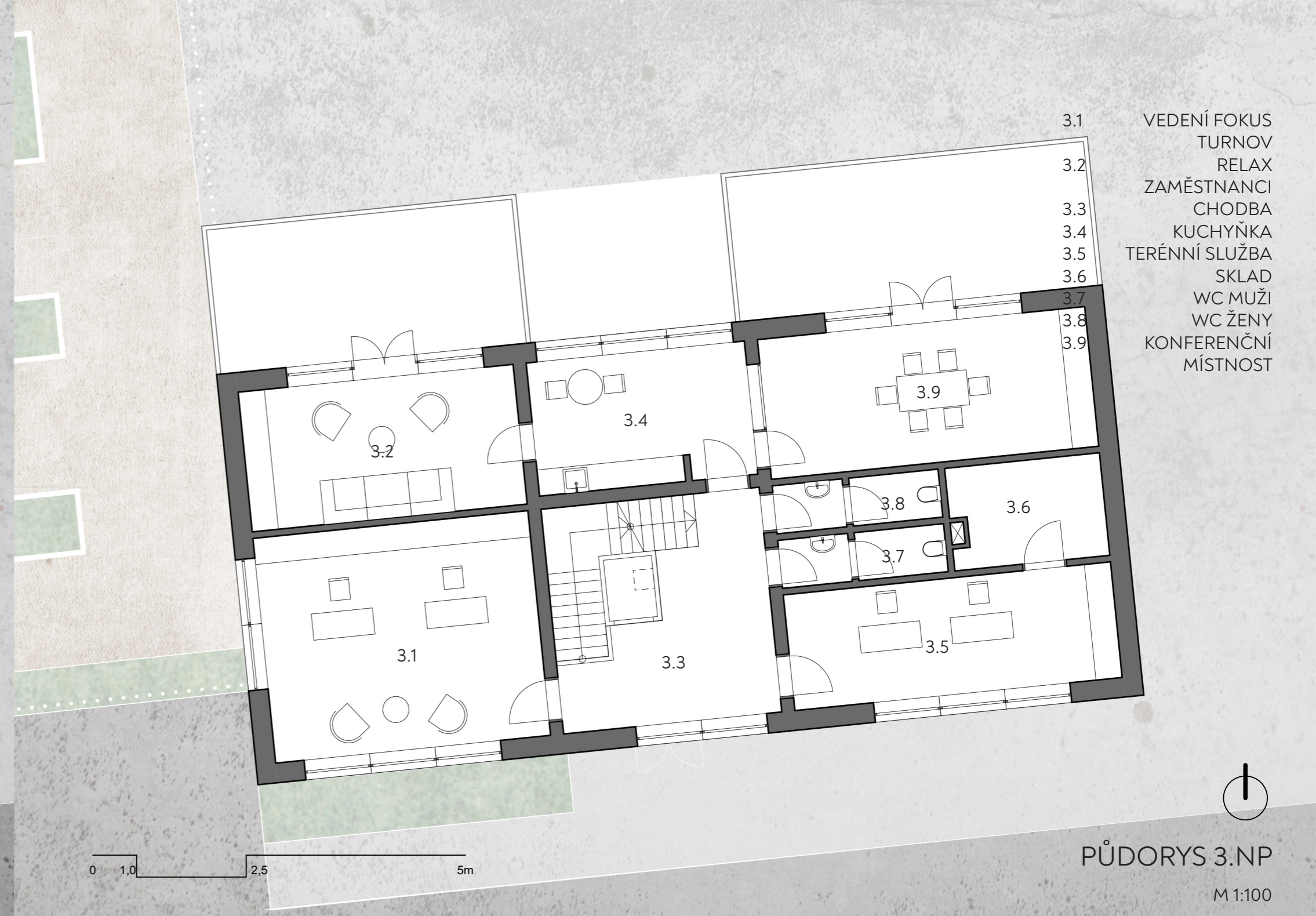

PŮDORYS 3.NP
 M 1:100



DIAGRAM FUNKCÍ CHRÁNĚNÉHO BYDLENÍ

Chráněné bydlení je navrženo jako bydlení na dobu určitou. Konkrétně v tomto případě se jedná o bydlení na 3 roky. Uživatelé se každý rok přesouvají do jiného

typu bydlení až po samostatnou garsonku. Tento princip zajišťuje postupné osamostatnění jejich uživatelů.

- 0.1 SDÍLENÝ OBÝVACÍ POKOJ S KUCHYŇÍ
- 0.2 CHODBA
- 0.3 BEZBARIÉROVÉ WC
- 0.4 TECHNICKÁ MÍSTNOST
- 0.5 CHODBA
- 0.6 VSTUPNÍ HALA
- 0.7 PŘEDSÍŇ
- 0.8 POKOJ PRO 1
- 0.9 SPOLEČNÁ KOUPELNA
- 1.0 POKOJ PRO 1



PŮDORYS 1.NP

M 1:100



- 1.1 POKOJ PRO 2
- 1.2 POKOJ PRO 2
- 1.3 SPOLEČNÁ KOUPELNA
- 1.4 PŘEDSÍŇ
- 1.5 PŘEDSÍŇ
- 1.6 SPOLEČNÁ KOUPELNA
- 1.7 CHODBA
- 1.8 STUDOVNA
- 1.9 POKOJ PRO 1
- 2.0 PŘEDSÍŇ
- 2.1 SPOLEČNÁ KOUPELNA
- 2.2 POKOJ PRO 1

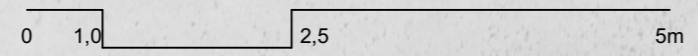

PŮDORYS 2.NP

M 1:100



- 1.1 CHODBA
- 1.2 SAMOSTATNÁ GARSONKA
- 1.3 SAMOSTATNÁ GARSONKA



PŮDORYS 3.NP

M 1:100

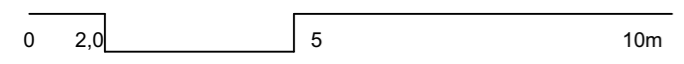

PŘÍČNÝ ŘEZ

M 1:200

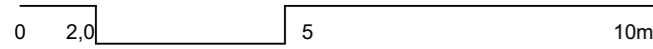

VÝCHODNÍ POHLED

M 1:200

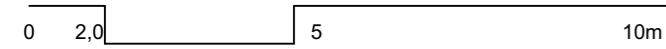
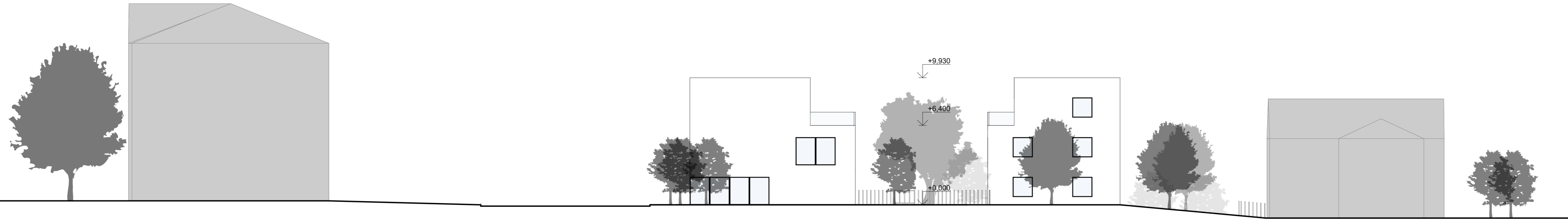

ZÁPADNÍ POHLED

M 1:200

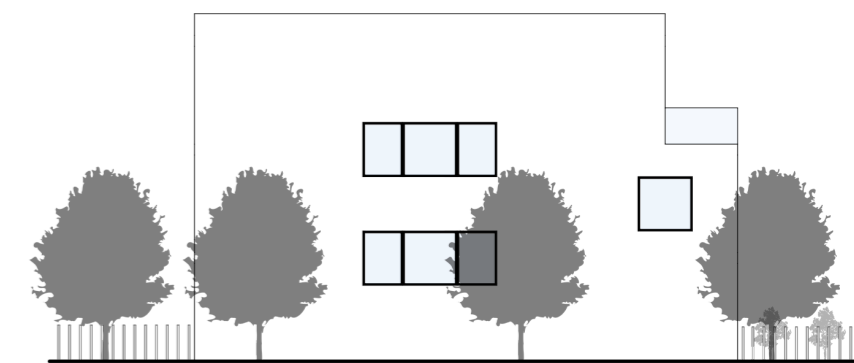
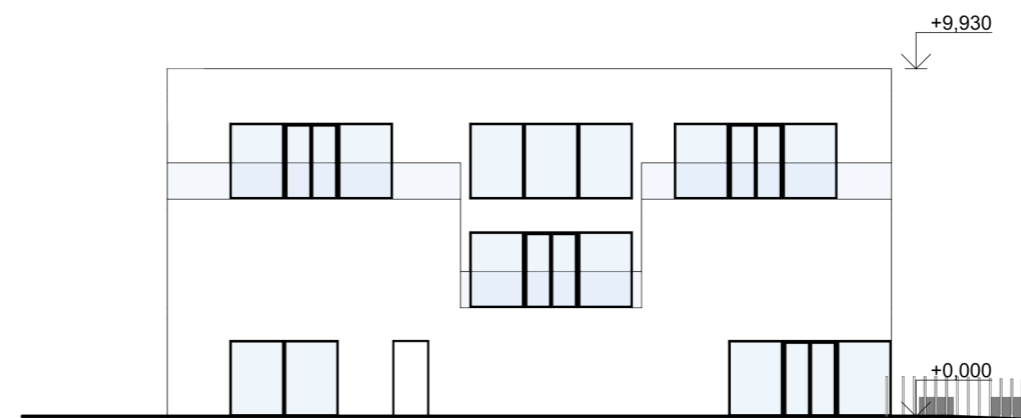
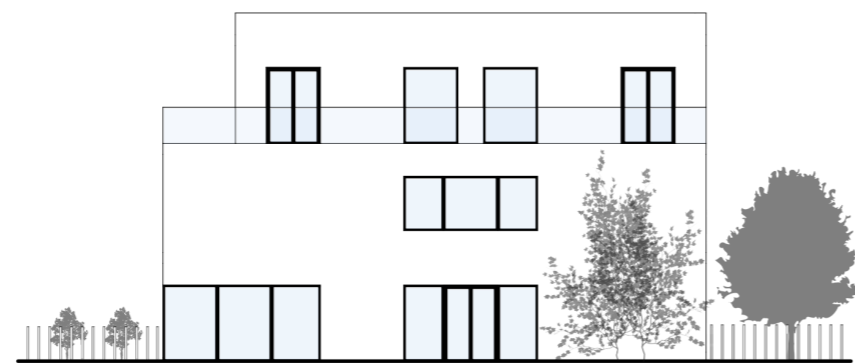

SEVERNÍ POHLEDY

M 1:200

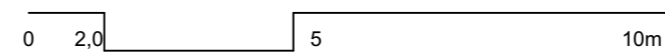
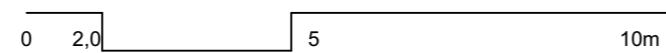

JIŽNÍ POHLEDY

M 1:200

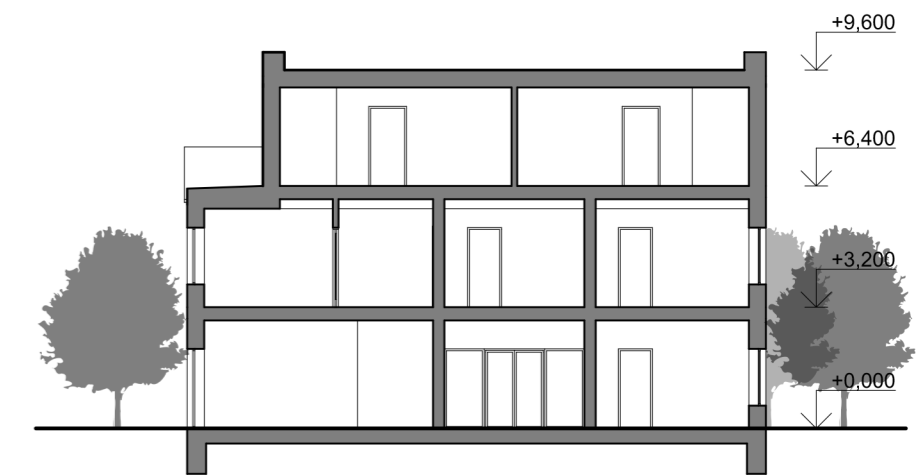

PODÉLNÉ ŘEZY

1:200

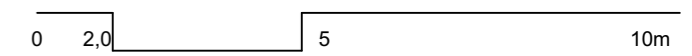

KONSTRUKČNĚ ARCHITEKTONICKÝ DETAIL

Jako konstrukčně architektonický detail jsem si vybrala fasádu objektu chráněného bydlení, kde můžeme vidět nejvíce zajímavých detailů.

Konstrukční systém obou objektů je zděný z vápenocementových cihel v kombinaci s monolitickými stropy, které zajišťují dostatečnou únosnost

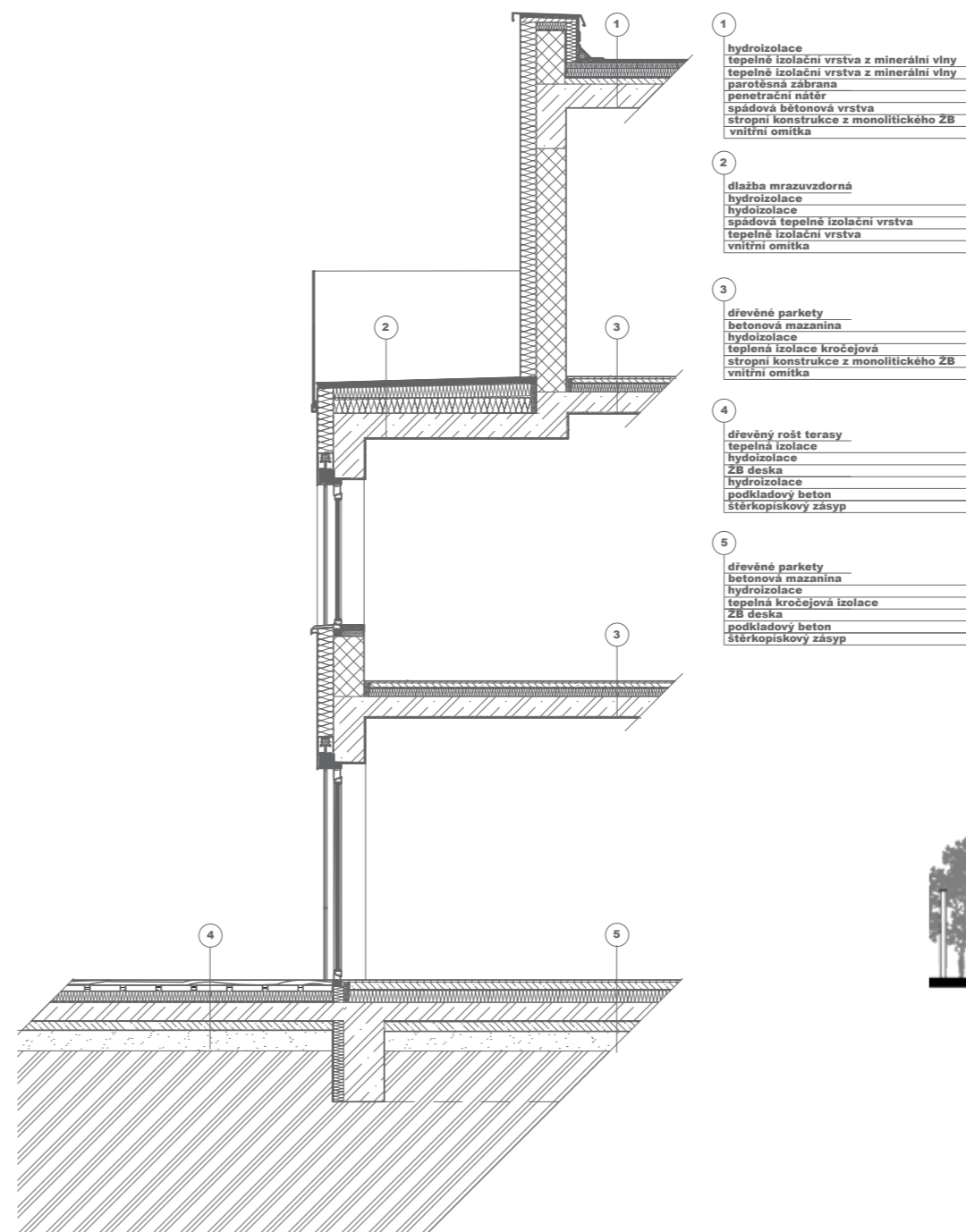

KONSTRUKČNĚ ARCHITEKTONICKÝ DETAIL



VIZUALIZACE NA NÁMĚSTÍČKO



VIZUALIZACE ZE ZAHRADY



NÁVRH ZAHRADY

Návrh zahrady byl navržen vzhledem k jejím uživatelům.

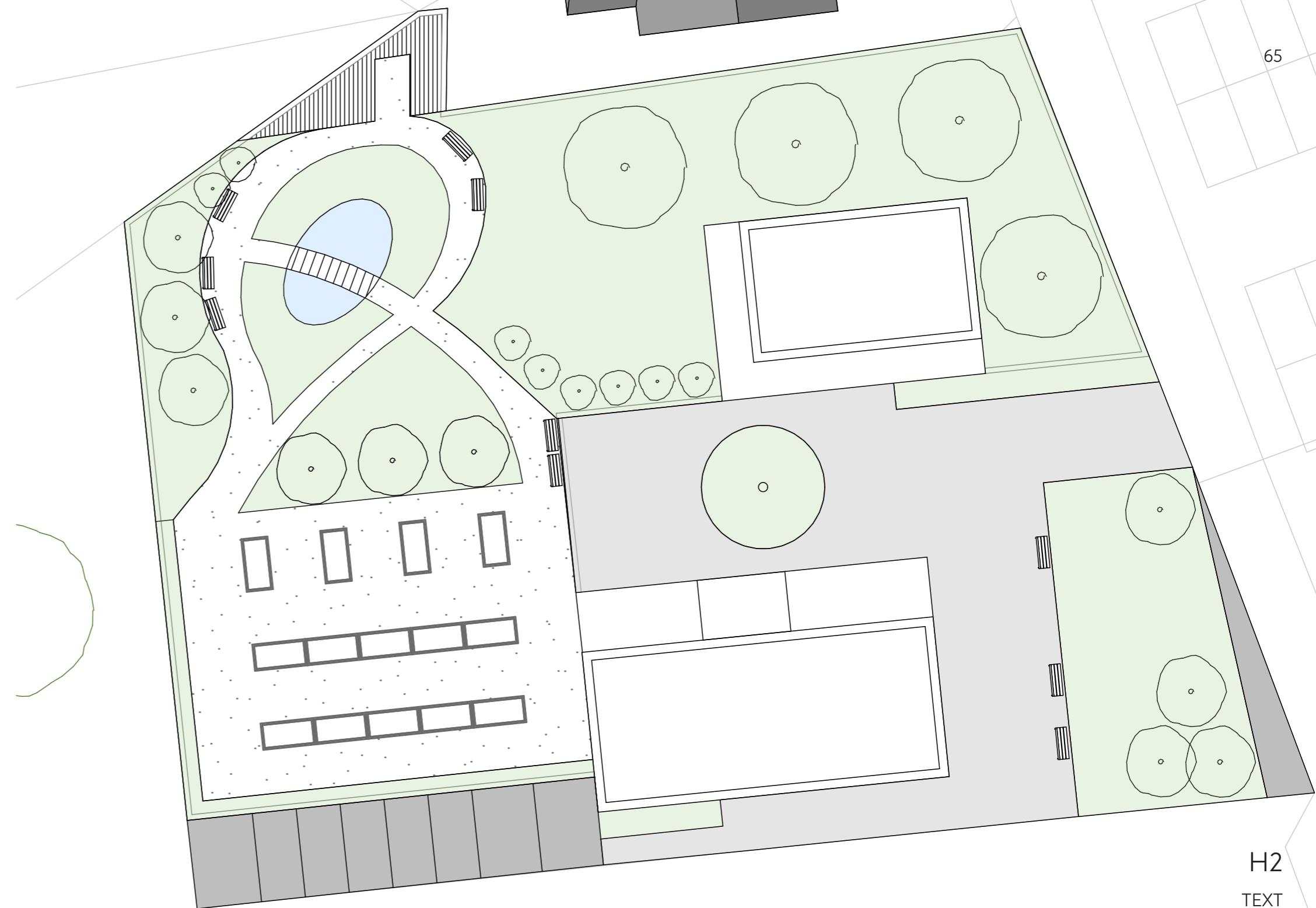

PODĚKOVÁNÍ

Ráda bych poděkovala
vedoucím mé diplomové práce
prof. Ing. arch. Ireně Šestákové
a Ing. arch. Ondřeji Dvořákovi Ph.D.
za jejich cenné rady, nové pohledy
na navrhování a jejich čas strávený na
konzultacích, kterého si velmi vážím.

Největší poděkování patří mé
rodině a manželovi, kteří se mi snaží
být vždy oporou a podporují moji
neutuchající vášně na cestě za
mými sny a cíly.

<http://gis.turnov.cz/hslayers/map/?SID=&lang=cze>

<https://www.opojisteni.cz/spektrum/csu-13-procent-obyvatel-ceska-nad-15-let-ma-zdravotni-postizeni/c:16801/>

<https://www.cht-pce.cz/reference/pozemni-stavby/polyfunkcni-komunitni-centrum-jicin/>

<http://www.projekttil.cz/cs/project/youth-centre-mirova>

<https://cs.wikipedia.org/wiki/Turnov>

<http://www.infocentrum-turnov.cz/cs/o-meste/zakladni-informace.html>

[https://cs.wikipedia.org/wiki/Valdštejn_\(hrad\)](https://cs.wikipedia.org/wiki/Valdštejn_(hrad))

<https://www.kudyznudy.cz/aktivity/zamek-hruby-rohozec>

<https://mapy.cz/19stoleti?x=15.1591600&y=50.5898982&z=13&source=muni&id=2751>

<https://www.libereckyinfo.cz/detail/39811/fokus-turnov-zs-neziskova-organizace-pomoc-obcanum-s-dusevnim-onemocnenim-a-mentalnim-postizenim>

<https://www.stavbaweb.cz/nova-knihovna-antonina-marka-v-turnov-22210/clanek.html>

https://cs.m.wikipedia.org/wiki/Soubor:I._ZŠ,_Skálova,_Turnov.JPG

ZHODNOCENÍ

Moje diplomová práce mě velmi bavila a předčila mé očekávání v tomto tématu. Vůbec jsem nečekala, že z návrhu jednoho objektu budou nakonec dva. Téma pro mě bylo

velmi přínosné a určitě se plánuji do budoucna zapojit do těchto spolků a proniknout tak blíže pro mě teď už blíže poznaným lidem.