



ČESKÉ VYSOKÉ UČENÍ TECHNICKÉ V PRAZE

**Fakulta biomedicínského inženýrství
Katedra zdravotnických oborů a ochrany obyvatelstva**

Krizová připravenost Českého červeného kříže v Ústeckém kraji

Crisis Preparedness of the Czech Red Cross in the Ústí nad Labem Region

Diplomová práce

Studijní program: Ochrana obyvatelstva

Studijní obor: Civilní nouzové plánování

Vedoucí práce: MUDr. Josef Štorek, Ph.D.

Bc. Jana Petržilková

Kladno, květen 2019

Z a d á n í d i p l o m o v é p r á c e

Student: **Bc. Jana Petržilková**
Studijní obor: Civilní nouzové plánování
Téma: **Krizová připravenost Českého červeného kříže v Ústeckém kraji**
Téma anglicky: Crisis Preparedness of the Czech Red Cross in the Ústí nad Labem Region

Z á s a d y p r o v y p r a c o v á n í :

Předmětem diplomové práce bude řešení krizové připravenosti Českého červeného kříže v Ústeckém kraji a možnosti jeho zkvalitnění. V teoretické části bude charakterizována organizace Červeného kříže. Budou vymezeny základní pojmy týkající se krizového řízení a popsáno krizové řízení v ČČK, humanitární jednotky a Ústřední krizový tým ČČK, Koncepte krizové připravenosti a Plán pomoci ČČK na území kraje a jejich metodiky. V praktické části práce budou cestou ČČK zpracovány zásady a směry rozvoje krizové připravenosti ČČK v Ústeckém kraji, při kterých bude použit dostupný softwarový nástroj a následná komparace se stávajícími postupy.

Seznam odborné literatury:

- [1] HLAVÁČKOVÁ, Dana, ŠTOREK, Josef, FIŠER, Václav, Krizová připravenost zdravotnictví, ed. 1., Brno: Národní centrum ošetrovatelství a nelékařských zdravotnických oborů, 2007, ISBN 978-80-7013-452-8
- [2] ŠTĚTINA, Jiří, Zdravotnictví a integrovaný záchranný systém při hromadných neštěstích a katastrofách, ed. 1., Praha: Grada Publishing, 2014, ISBN 978-80-247-4578-7
- [3] BLAŽKOVÁ, Kateřina, Ochrana obyvatelstva a krizové řízení, ed. 1., Praha: MV-generální ředitelství Hasičského záchranného sboru ČR, 2015, 322 s., ISBN 978-80-86466-62-0

Vedoucí: MUDr. Josef Štorek, Ph.D.
Konzultant: Ing. Bc. Martin Srb, Ph.D.

Zadání platné do: 20.08.2019

.....
vedoucí katedry / pracoviště

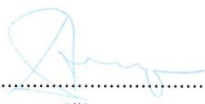
.....
děkan

V Kladně dne 14.11.2017

Prohlášení

Prohlašuji, že jsem diplomovou práci s názvem Krizová připravenost Českého červeného kříže v Ústeckém kraji vypracovala samostatně pouze s použitím pramenů, které uvádím v seznamu bibliografických odkazů.

Nemám závažný důvod proti užití tohoto školního díla ve smyslu § 60 zákona č. 121/2000 Sb., o právu autorském, o právech souvisejících s právem autorským a o změně některých zákonů (autorský zákon).

V Litoměřicích doplňte dne 30.04.2019

.....

podpis

Poděkování

Děkuji MUDr. Josefovi Štorkovi Ph.D. nejen za vedení diplomové práce, ale také za trpělivost, cenné rady a připomínky, které mě vedly správným směrem. Děkuji konzultantovi Ing. Bc. Martinu Srbovi Ph.D. za cenné rady a ochotu mi pomoci. Děkuji Ing. Richardu Smejkalovi Ph.D. jako člověku s totožnými vizemi a ideály. Děkuji Červenému kříži za to, že mohu být jeho součástí a pod jeho vlajkou pomáhat, je to mým životním posláním.

Abstrakt

Předmětem diplomové práce je řešení krizové připravenosti Českého červeného kříže v Ústeckém kraji a možnosti jejího zkvalitnění. V teoretické části jsou vymezeny základní pojmy týkající se mimořádných událostí, krizových stavů a krizové připravenosti v České republice. Práce se dále zaměřuje na Červený kříž, je charakterizována organizace Červeného kříže a přiblížen systém připravenosti na krize z mezinárodního a národního hlediska. Na národní úrovni je popsáno krizové řízení v Českém červeném kříži, Ústřední krizový tým a humanitární jednotky, které jsou jeho hlavním nástrojem. Je popsána Koncepce krizové připravenosti Českého červeného kříže, Koncepce krizové připravenosti Českého červeného kříže na území kraje, Plán pomoci ČČK na území kraje a jejich metodiky.

V praktické části je prostřednictvím softwarového nástroje provedena analýza rizik na území Ústeckého kraje, která je následně využita při zpracování Koncepce krizové připravenosti ČČK na území Ústeckého kraje a Plánu pomoci ČČK na území Ústeckého kraje. Tyto nově vytvořené dokumenty jsou porovnány se stávajícími dokumenty a jsou vyhodnoceny a zpracovány zásady a směry rozvoje krizové připravenosti ČČK na území Ústeckého kraje.

Klíčová slova

Krizová připravenost; Mezinárodní červený kříž; Český červený kříž; krizové plánování; humanitární jednotky.

Abstract

The subject of the thesis is the solution of the crisis preparedness of the Czech Red Cross in the Ústí nad Labem Region and the possibilities of its improvement. The theoretical part defines the basic terms concerning emergencies, crisis situations and crisis preparedness in the Czech Republic. The work also focuses on the Red Cross, characterizes the Red Cross organization and describes the crisis preparedness system from the international and national perspective. Crisis management in the Czech Red Cross, the Central Crisis Team and the humanitarian units, which are its main tool, are described at national level. The thesis describes the Concept of crisis preparedness of the Czech Red Cross, the Concept of crisis preparedness of the Czech Red Cross in the Region, the Help plan of the Czech Red Cross in the Region, and the methodologies used.

In the practical part, a software tool is used to analyze the risks in the Ústí Region. The analysis is then used to define the CRC Crisis preparedness concept in the Ústí Region and the CRC Help plan in the Ústí Region. These newly created documents are compared with existing documents and the principles and directions for the development of CRC crisis preparedness in the Ústí Region are assessed and defined.

Keywords

Crisis preparedness; International Red Cross; Czech Red Cross; crisis planning; humanitarian units.

Obsah

1	ÚVOD.....	9
2	SOUČASNÝ STAV.....	11
2.1	Mimořádné události a krizové situace	11
2.1.1	Bezpečnostní systém České republiky.....	11
2.1.2	Mimořádné události	12
2.1.3	Krizová připravenost.....	13
2.1.3.1	Krizové řízení	13
2.1.3.2	Krizové plánování.....	14
2.1.3.3	Síly a prostředky	14
2.2	Mezinárodní červený kříž	15
2.2.1	Vznik Červeného kříže	16
2.2.2	Ženevské úmluvy a dodatkové protokoly	16
2.2.3	Principy Červeného kříže.....	17
2.2.4	Struktura.....	18
2.2.5	System připravenosti a reakce na krize.....	20
2.3	Český červený kříž.....	23
2.3.1	Vznik Českého červeného kříže	23
2.3.2	Poslání a činnost ČČK	24
2.3.3	Struktura.....	25
2.4	Krizová připravenost ČČK.....	26
2.4.1	Koncepce krizové připravenosti ČČK	27
2.4.2	Plán pomoci ČČK	31
2.4.3	Plán pokrytí území silami a prostředky	32
2.4.4	Typové činnosti.....	32
2.4.5	Ústřední krizový tým	34
2.4.6	Humanitární jednotky	35
2.4.7	Koncepce krizové připravenosti ČČK v kraji	37
2.4.8	Plán pomoci na území kraje.....	40

3	CÍL PRÁCE A HYPOTÉZY	44
3.1	Cíle práce	44
3.2	Hypotézy	44
4	METODIKA	45
5	VÝSLEDKY	47
5.1	Analýza rizik	47
5.2	Koncepce krizové připravenosti ČČK v Ústeckém kraji	64
5.3	Plán pomoci ČČK na území Ústeckého kraje	77
5.4	Komparace Koncepcí krizové připravenosti v Ústeckém kraji do roku 2024	109
5.5	Komparace Plánů pomoci ČČK na území Ústeckého kraje	111
6	DISKUZE	114
7	ZÁVĚR	126
8	SEZNAM POUŽITÝCH ZKRATEK	127
9	SEZNAM POUŽITÉ LITERATURY	128
10	SEZNAM POUŽITÝCH OBRÁZKŮ	136
11	SEZNAM POUŽITÝCH TABULEK	137
12	SEZNAM PŘÍLOH	138

1 ÚVOD

Lidstvo je od nepaměti zužováno katastrofami vyvolanými různými vlivy. Zatímco v minulých dobách se jednalo o katastrofy způsobené válkami; právě v této době vznikla organizace Červeného kříže, aby pomohla zraněným a strádajícím vojákům ponechaným bezprizorně na bitevních polích; v dnešní době dochází ke katastrofám přírodním, jež mají stoupající četnost a razantnost. Zároveň stojíme na prahu nových hrozeb, kterými jsou katastrofy přírodní prolínající se s katastrofami antropogenními. Domnívám se, že je třeba se na tyto katastrofy zaměřit z hlediska interoperability, tedy efektivní spolupráce na regionální, národní a nadnárodní úrovni.

Diplomová práce se bude zabývat krizovou připraveností Českého červeného kříže na regionální úrovni, konkrétně na území Ústeckého kraje, kde působí i Oblastní spolek Českého červeného kříže Litoměřice, kterého jsem od roku 2015 členkou. Lze namítnout, že je to poměrně krátká doba, ale mým snem bylo po absolvování Střední zdravotnické školy projít praxí na chirurgickém oddělení, vstoupit do Červeného kříže a odcestovat jako setra pomáhat do rozvojových zemí. Člověk mění a život mění, sen ale zůstal dál a k jeho naplnění jsem se dostala až v roce 2015. Prání stát se součástí zahraniční mise mě neopustilo, ale člověk nabývá zkušenostmi a zjišťuje, že humanitární pomoc není potřebná jen v zahraničí, ale i v naší zemi a v našem kraji, který je pravidelně zužován povodněmi. To mě přivedlo k otázce, zda jsme na tyto katastrofy připraveni a jak je připravena organizace, které důvěřuji a stala jsem se její součástí. V současné době jsem velitelkou humanitární jednotky Oblastního spolku v Litoměřicích a společným úsilím se s mými kolegy dobrovolníky snažíme připravit na pomoc při katastrofách nejen v našem regionu, ale po celé České republice. Perfektní akceschopnost a krizová připravenost jednotky po stránce jak odborně vyškolených členů tak i materiálního vybavení je naší velkou výzvou.

Pro správné pochopení dané problematiky vymezím základní oblasti teoretické části diplomové práce. V kapitole Mimořádné události a krizové stavy popíši bezpečnostní systém, mimořádné události, krizové stavy a současnou krizovou připravenost v České republice. V kapitole Mezinárodní červený kříž provedu krátký exkurz do historie organizace počínaje důvodem vzniku, objasněním principů, na kterých je založena a objasněním Ženevských úmluv a dodatkových protokolů, které jsou prvními mezinárodně uznanými dokumenty v této problematice a jsou základem Mezinárodního humanitárního práva. Osvětlím jeho strukturu, která je veřejnosti nejasná. Popíši systém připravenosti a reakce na krize, do kterého patří poskytování pomoci finanční, materiální a personální

právě na základě interoperability. V kapitole Český červený kříž vysvětlím jeho vznik, struktura, poslání a činnost. Již výsledky mé bakalářské práce ukázaly, že občané České republiky se domnívají, že se Český červený kříž zabývá pouze výukou první pomoci a dárcovstvím krve. Jeho humanitární pomoc při katastrofách je méně známa. V kapitole Krizová připravenost Českého červeného kříže popíši právě tuto problematiku od krizového řízení, Koncepce krizové připravenosti, krizového plánování až po typové činnosti, které jsou manuály pro činnost při konkrétních událostech. Ústřední krizový tým, který je obdobou ERU týmů národních společností určených pro pomoc při globálních katastrofách a humanitární jednotky, které jsou týmy pro poskytování pomoci na národní a regionální úrovni a jsou hlavními silami krizové připravenosti Českého červeného kříže.

V praktické části pomocí softwarového nástroje Riskan provedu analýzu rizik v Ústeckém kraji a následně ji použiji při vytváření Plánu pomoci Českého červeného kříže na území Ústeckého kraje a zohledním ji v Koncepci krizové připravenosti Českého červeného kříže v Ústeckém kraji. V praktické části také porovnáám Koncepci krizové připravenosti Českého červeného kříže na území Ústeckého kraje a Plán pomoci Českého červeného kříže na území Ústeckého kraje se mnou vytvořenými dokumenty. Zároveň potvrdím či vyvrátím zvolené hypotézy. V diskuzi použiji nestrukturované rozhovory s dvěma kolegy, členy Českého červeného kříže, SWOT analýzu, vyhodnotím použité metody. V závěru zhodnotím, zda se mi podařilo splnit cíle této práce, které jsem si stanovila.

2 SOUČASNÝ STAV

2.1 Mimořádné události a krizové situace

Vývoj každé společnosti ovlivňují mimořádné události. Tyto události mohou být vyvolány různými vlivy. [1] Společnost se snaží následky mimořádných událostí (dále jen MU) eliminovat, a právě proto, zde máme bezpečnostní systém, který plní základní povinnosti státu. Bezpečnostní systém v podstatě naplňuje jednu z potřeb člověka, potřebu bezpečí. [2, 3]. V lidském životě je potřeba bezpečí základním pudem snahy o zachování života. Úspěšné snažení o zachování života nazýváme bezpečností a vše, co může život ukončit, nazýváme nebezpečností. [4]

2.1.1 Bezpečnostní systém České republiky

Česká republika (dále jen ČR) vytváří k zajištění svých zájmů komplexní a uspořádaný bezpečnostní systém, který slouží k zajištění bezpečnosti všech jeho součástí bez ohledu na druh a rozsah hrozby. [2]

Bezpečnostní systém ČR je nástrojem pro zajištění bezpečnosti státu a významných zájmů ČR a je nastaven tak, aby byl schopný kooperace s mezinárodními organizacemi. [3]

Bezpečnostní systém ČR je systémem:

- + subjektů zajišťujících bezpečnost státu (ozbrojené síly, ozbrojené bezpečnostní sbory, záchranné sbory a havarijní služby);
- + subjektů, které se podílejí na zajišťování bezpečnosti státu (správní úřady, orgány územních samosprávných celků, právnické a fyzické osoby).

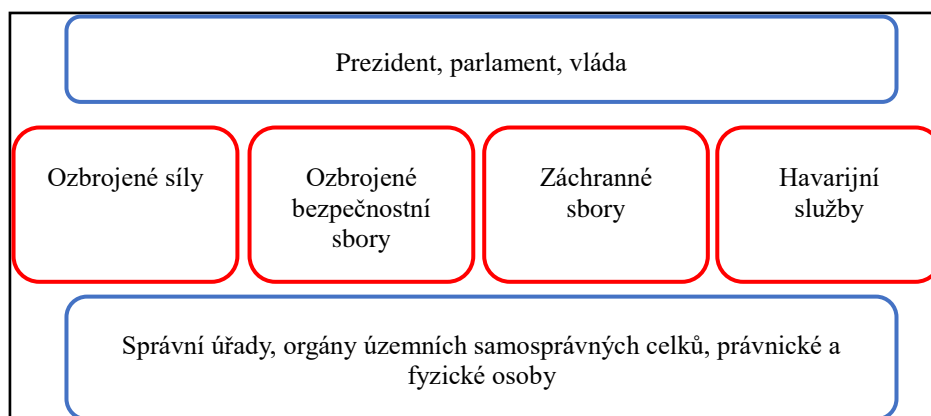

Obrázek 1 Organizační struktura bezpečnostního systému ČR [2]

2.1.2 Mimořádné události

Terminologický slovník pojmů z oblasti krizového řízení, ochrany obyvatelstva, environmentální bezpečnosti a plánování obrany státu definuje mimořádnou událost následovně: „*Událost nebo situace vzniklá v určitém prostředí v důsledku živelní pohromy, havárie, nezákonnou činností, ohrožením kritické infrastruktury, nákazami, ohrožením vnitřní bezpečnosti a ekonomiky, která je řešena obvyklým způsobem orgány a složkami bezpečnostního systému podle zvláštních právních předpisů. Pod tímto pojmem je v současných právních předpisech ČR uváděna řada pojmů, jako jsou např. mimořádná situace, nouzová situace, pohroma, katastrofa, havárie.*“ [5]

Zákon o Integrovaném záchranném systému definuje mimořádnou událost jako: „*Škodlivé působení sil a jevů vyvolaných činností člověka, přírodními vlivy a také havárie, které ohrožují život, zdraví, majetek nebo životní prostředí a vyžadují provedení záchranných a likvidačních prací.*“ [6] V rozsahu svého studia jsem se nejčastěji setkávala s klasifikací mimořádných událostí podle příčiny vzniku. Pro lepší přehlednost uvádím dělení ve schématu.

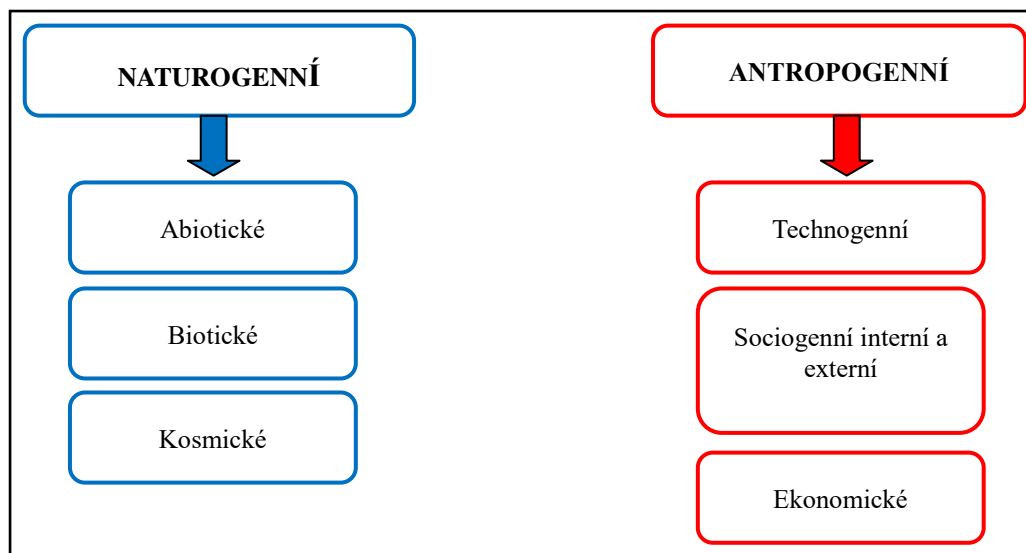

Obrázek 2 Dělení mimořádných situací podle příčiny vzniku

Krizovou situací se rozumí: „*Mimořádná událost podle zákona o integrovaném záchranném systému, narušení kritické infrastruktury nebo jiné nebezpečí, při nichž je vyhlášen stav nebezpečí, nouzový stav nebo stav ohrožení státu.*“ [5] Pokud nastane krizová situace, mohou orgány, které ji řeší po posouzení nebezpečnosti a za podmínek daných zákonem zvýšit své pravomoci a vyhlásit jeden z krizových stavů. [7] Krizové stavy se vyhláší, pokud nelze na postiženém území zajistit dostatečné síly a prostředky pro

zvládnutí MU. Právní řád rozlišuje stav nebezpečí, nouzový stav, stav ohrožení státu a válečný stav.

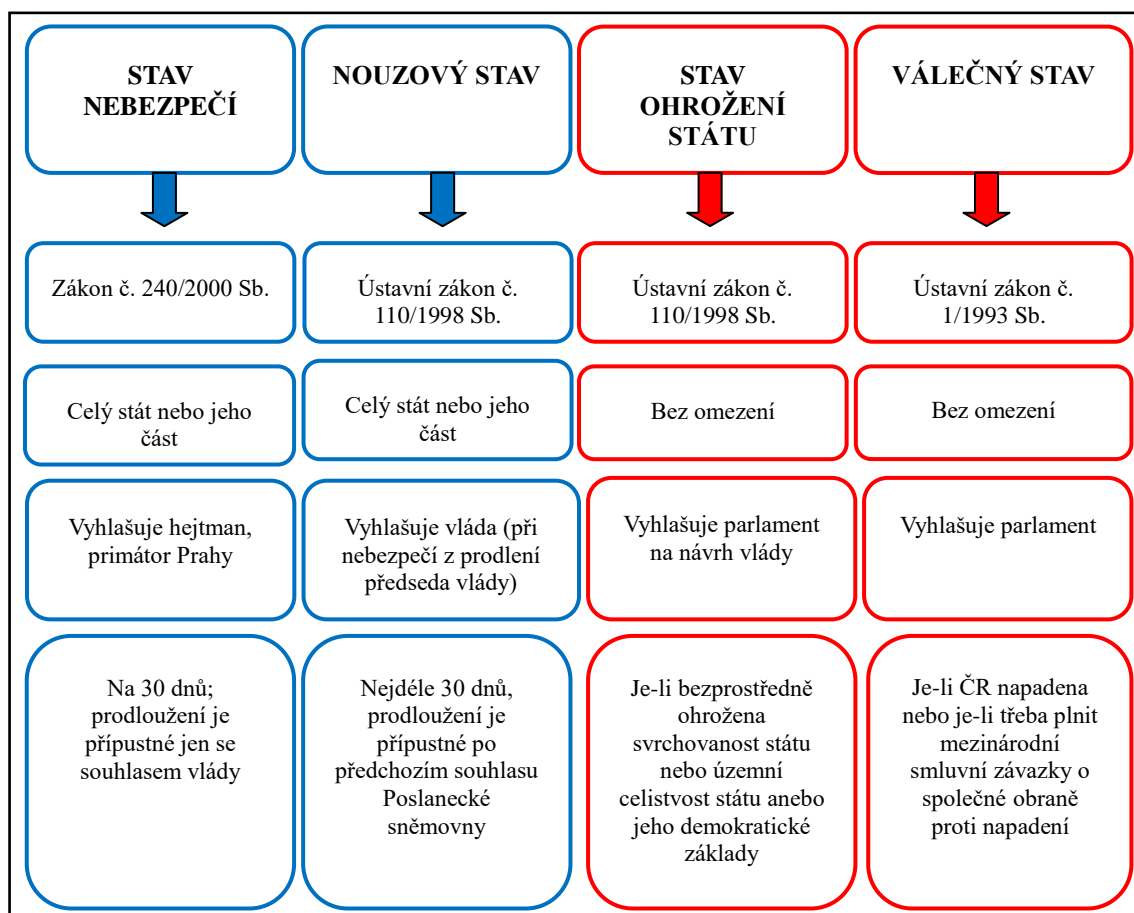

Obrázek 3 Krizové stavy

2.1.3 Krizová připravenost

Definici krizové připravenosti se mi podařilo nalézt pouze v Terminologickém slovníku pojmů z oblasti krizového řízení, ochrany obyvatelstva, environmentální bezpečnosti a plánování obrany státu. Je definována jako: „*Příprava opatření k řešení krizových situací a k podílení se na řešení krizových situací.*“ [5] V podstatě se krizovou připraveností rozumí krizové řízení, krizové plánování a příprava sil a prostředků k úspěšnému odvrácení nebo zvládnutí mimořádných situací.

2.1.3.1 Krizové řízení

Krizový zákon definuje krizové řízení jako: „*Souhrn řídicích činností orgánů krizového řízení zaměřených na analýzu a vyhodnocení bezpečnostních rizik a plánování, organizování, realizaci a kontrolu činností prováděných v souvislosti s přípravou na krizové situace a jejich řešením, nebo ochranou kritické infrastruktury.*“ [6]

Cílem krizového řízení je tedy podle možností a prostředků, které jsou k dispozici zajistit prevenci vzniku krizových situací a pokud vzniknou, minimalizovat jejich dopady na veřejnost. [8]

V podmínkách bezpečnostní politiky ČR je krizové řízení souhrn činností věcně příslušných orgánů. Tyto orgány jsou zaměřeny na analýzu a vyhodnocení bezpečnostních rizik, plánování, organizování, realizaci a kontrolu činností, které se provádějí v souvislosti s řešením krizové situace, při které byl vyhlášen jeden z krizových stavů.[8, 9]

2.1.3.2 Krizové plánování

Terminologický slovník definuje krizové plánování jako: „*Ucelený soubor postupů, metod a opatření, které věcně příslušné orgány a určené subjekty užívají při předcházení, přípravě a odezvě na činnosti v krizových situacích.*“ [5]

Krizový plán je souborem dokumentů, které popisují a analyzují hrozby a souhrnem krizových opatření a postupů, které ministerstva, jiné správní úřady a orgány územní samosprávy zpracovávají k zajištění připravenosti na řešení krizových situací v dané působnosti. Krizový plán se skládá ze základní části, operativní části a pomocné části.

Krizový plán zpracovávají:

- + ministerstva a jiné správní úřady;
- + Česká národní banka;
- + kraje;
- + obecní úřad. [3]

Plán krizové připravenosti slouží určeným subjektům k zabezpečení vlastního fungování za krizových situací a k zabezpečení plnění úkolů vyplývajících z krizového plánu kraje nebo obce s rozšířenou působností. O povinnosti tento plán zpracovat jsou určené subjekty informovány Hasičským záchranným sborem. [10] Plán krizové připravenosti se skládá ze základní, operativní a pomocné části. [11]

2.1.3.3 Síly a prostředky

Základním výkonným prvkem pro řešení mimořádných událostí je Integrovaný záchranný systém. [12] IZS (dále jen IZS) je koordinovaný postup jeho složek při přípravě na mimořádné události a při provádění záchranných a likvidačních prací. Složky IZS dělíme na základní a ostatní. Postavení a úkoly stanovené zvláštními právními předpisy těchto složek nejsou nijak dotčeny jejich působením v IZS. [6]

Základními složkami jsou:

- + Hasičský záchranný sbor České republiky;
- + Jednotky požární ochrany zařazené do plošného pokrytí kraje;
- + Policie České republiky;
- + Záchranná zdravotnická služba České republiky.

Ostatními složkami jsou:

- + Armáda České republiky a její vyčleněné síly a prostředky;
- + ostatní ozbrojené bezpečnostní sbory;
- + ostatní záchranné sbory;
- + orgány ochrany veřejného zdraví;
- + havarijní, pohotovostní a jiné služby;
- + zařízení civilní ochrany;
- + neziskové organizace a sdružení občanů;
- + poskytovatelé lůžkové péče, kteří mají zřízený urgentní příjem. [13]

Ostatní složky IZS poskytují při záchranných a likvidačních pracích plánovanou pomoc na vyžádání na základě uzavřených smluv. [12]

2.2 Mezinárodní červený kříž

Lidstvo ve své historii vedlo tisíce válek, stovky miliónů lidí v nich přišly o život a nespočetně jich bylo vážně zraněno. O zraněné se nikdo nestaral, kdo byl zraněn lehce, mohl odejít se svými druhy, kdo byl zraněn těžce, byl ponechán svému osudu a pomalu umíral na bojišti. Čas od času se stávalo, že raněným pomohli vesničané z okolních vesnic, ale tato pomoc nebyla nezištná, požadovali za ně výkupné u jejich rodin.

Z dostupných pramenů se dozvídáme, že v průběhu dějin existovaly různé ústní dohody zaručující péči o zraněné a nemocné vojáky. Dohody obsahovaly i ošetření nepřítele, které zaručovalo ošetření vojáků obou válčících stran. [14]V Evropě vznikala různá náboženská sesterstva, v období křížáckých válek to byly vojenské ošetřovatelské řády, Saraceni uznávali neutralitu sanitních sborů. [14, 15] V 19. století se změnil způsob boje. Z námezdných armád se staly armády založené na branné povinnosti a jejich příslušníci nebyli ochotni snášet útrapy a následky válek, tak jako jejich předchůdci. Také civilní obyvatelstvo přestávalo rozlišovat mezi raněnými vlastních a nepřátelských vojsk. [14]

2.2.1 Vznik Červeného kříže

Právě v této době se zrodil Červený kříž. I když jeho skutečnému založení předcházelo ještě několik válek. Tou nejdůležitější byla Francouzsko-rakousko-italská válka s bitvou u Solferina v roce 1859. [16] Na toto bojiště zavedla obchodní jednání švýcarského obchodníka Henryho Dunanta, který se na místě snažil o organizaci první pomoci pro všechny zraněné, tzn. bez rozdílu příslušnosti k té které armádě, ve snaze zmírnit jejich utrpení. Mnozí mohli být zachráněni, kdyby bylo dostatek zdravotnického personálu a prostředků. [17] Zasažen těmito zážitky, sepsal knihu Vzpomínky na Solferino. Kniha se stala mementem a vyburcovala svědomí celého tehdejšího světa. [18] K Dunantovi se připojili čtyři ženevští občané, lékaři Louis Appia a Théodore Maunoir, generál Guillaume-Henry Dufour, prezident Ženevské společnosti pro veřejný prospěch Gustave Moynier a společně 17. 2. 1863 založili Mezinárodní výbor pomoci raněným. [19] Později se tento výbor přejmenoval na Mezinárodní výbor červeného kříže a státy na něj přenesly významné úkoly v oblasti ochrany obětí válek. [17]

2.2.2 Ženevské úmluvy a dodatkové protokoly

Ženevské úmluvy a dodatkové protokoly jsou souborem mnoha článků, jejichž základní myšlenkou je respekt k lidské bytosti.[20] První Ženevská úmluva byla přijata v roce 1864 a byl tak položen základ systému mezinárodních smluv, které vytvářely mezinárodně závazná pravidla pro vedení válek a ochrana obětí byla chápána jako státní záležitost. [21] Od této doby prošly mnoha úpravami v návaznosti na historická období, v kterých vznikaly. Aktuálně platné Ženevské úmluvy byly přijaty 12. srpna 1949. Úmluvy jsou čtyři a jsou jimi:

- + I. Ženevská úmluva o zlepšení osudu raněných a nemocných příslušníků ozbrojených sil v poli;
- + II. Ženevská úmluva o zlepšení osudu raněných, nemocných a trosečníků ozbrojených sil na moři;
- + III. Ženevská úmluva o zacházení s válečnými zajatci;
- + IV. Ženevská úmluva o ochraně civilních osob za války.

V roce 1977 byly přijaty dva dodatkové protokoly:

- + I. Dodatkový protokol k Ženevským úmluvám z 12. srpna 1949 o ochraně obětí mezinárodních ozbrojených konfliktů;
- + II. Dodatkový protokol k Ženevským úmluvám z 12. srpna 1949 o ochraně obětí nemající mezinárodní charakter.[17]

V roce 2005 byl přijat:

- + III. Dodatkový protokol k Ženevským úmluvám z 12. srpna 1949 o přijetí dalšího rozeznávacího znaku. [22]

2.2.3 Principy Červeného kříže

Mezinárodní červený kříž je organizací, která má pregnančně formulovány zásady, kterými se ve všech situacích řídí a jejich proklamace umožňují rozpoznat, jaké jednání se od ní může očekávat za všech okolností. [23]

Těmito zásadami jsou základní principy:

- + **humanita**-Mezinárodní červený kříž vznikl z potřeby přinášet pomoc raněným na bitevním poli bez jakékoli diskriminace a snaží se předcházet a zmírňovat lidské utrpení a proto významem tohoto principu je způsob jednání Mezinárodního červeného kříže i cílem jeho snažení; [24]
- + **nestrannost**-nečiní žádné rozdíly mezi národnostmi, rasami, náboženstvími, sociálním zařazením či politickou orientací. Při poskytování pomoci zakazuje brát ohled na vše jiné, než na objektivní naléhavost potřeby jednotlivce; [25]
- + **neutralita**-s cílem uchovat si důvěru všech, drží se stranou konfliktů a rozepří politického, rasového, náboženského a ideologického rázu;
- + **nezávislost**-národní společnosti pomáhají veřejné správě při zabezpečování humanitární činnosti a řídí se platnými zákony dané země, současně si však zachovávají nezávislost; [26]
- + **dobrovolnost**-pomoc je poskytována dobrovolně a nezištně, jedná se o pomáhání z důvodu lidské solidarity, nikoli pro osobní zisk; [27]
- + **jednota**-v každé zemi může působit pouze jedna národní společnost otevřená všem a její humanitární pomoc musí zahrnovat celé území státu; [28]
- + **světovost**-všechny národní společnosti mají stejná práva, stejnou odpovědnost a povinnost si navzájem pomáhat, národní společnosti jsou si rovny. [29]



Obrázek 4 Základní principy Červeného kříže [30]

2.2.4 Struktura

V průběhu existence organizace docházelo ke změnám názvů. Do roku 1986 byl jako jediný používán název Mezinárodní Červený kříž. Od tohoto roku se současně používají názvy dva, Mezinárodní Červený kříž a Mezinárodní hnutí Červeného kříže a Červeného půlměsíce. V názvech jednotlivých složek panuje mezi veřejností značný chaos. Pro lepší přehlednost a z důvodu kompatibility materiálů budu nadále používat název Mezinárodní červený kříž (dále jen IRC), níže zavedené zkratky jeho složek a vytvořila jsem schéma, které by mělo přehlednosti také napomoci. Mezinárodní červený kříž se tedy skládá z Mezinárodního výboru Červeného kříže (dále jen ICRC), Mezinárodní federace Červeného kříže a Červeného půlměsíce (dále jen IFRC) a národních společností (dále jen NS). [31]

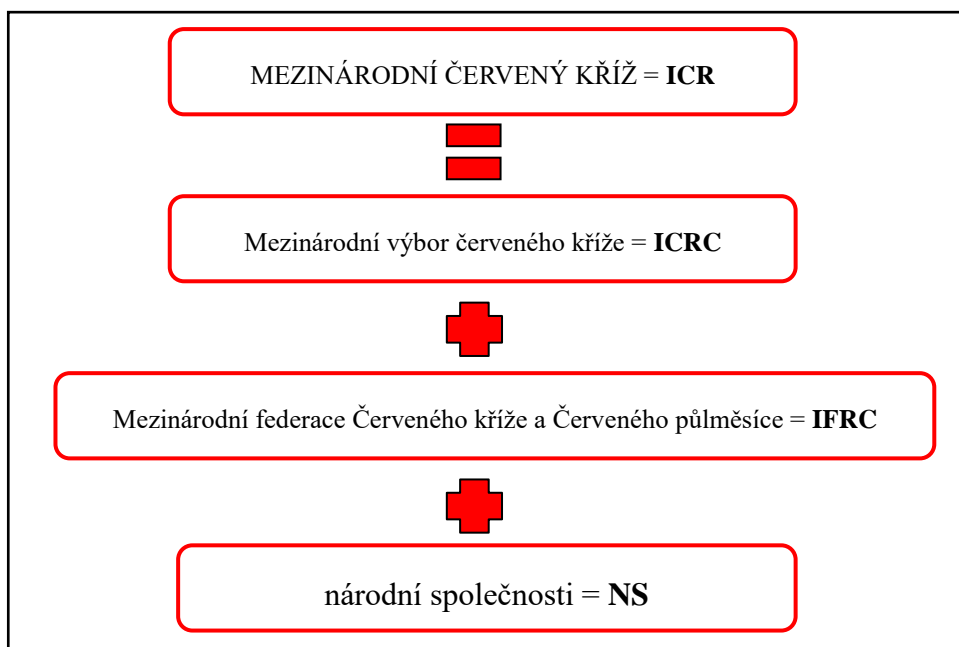

Obrázek 5 Struktura společností MČK

ICRC je zakládající složkou organizace. Je neutrální, apolitickou a nezávislou institucí a byla vytvořena k tomu, aby chránila oběti ozbrojených konfliktů a vnitřních nepokojů. Poskytuje pomoc jako neutrální zprostředkovatel v humanitárních otázkách, dohlíží nad dodržováním humanitárních norem a šíří znalost humanitárních principů a Mezinárodního humanitárního práva. Má mezinárodněprávní subjektivitu a právo iniciativy, jeho činnost nemůže být odmítnuta jako vměšování do konfliktů nebo vnitřních záležitostí států. Uznává národní společnosti. [32] Organizuje humanitární a zdravotnické zásilky, pečuje o vnitřně přesídlené osoby a osoby zbavené svobody. Provozuje Ústřední pátrací agenturu a metodicky řídí síť pátracích služeb jednotlivých národních společností. ICRC má centrálu v Ženevě a řídí ji sedmičlenná výkonná rada složená pouze ze Švýcarských občanů. Provozuje síť delegací ve více než 80 zemích světa, spolupracuje s jednotlivými národními společnostmi v místech svého působení. [33] ICRC je financován z dobrovolných příspěvků. [34]

IFRC je historicky poslední vzniklou složkou organizace, založenou v roce 1919 pod názvem Liga společností Červeného kříže. Posláním IFRC je předcházet a zmírňovat lidské utrpení v době míru. Bylo jí přiznáno konzultační postavení v radě OSN a je OSN pověřena poskytováním pomoci lidem bez přístřeší v místech katastrof na celém světě. Koordinuje připravenost národních společností na katastrofy a pomoc poskytovanou v oblastech katastrofami, epidemiemi a hladomory již zasaženými.

Krom stálého sekretariátu sídlícího v Ženevě, disponuje sítí delegátů v 60 zemích světa. Mezinárodní síť zaručuje vysokou hospodárnost a účelnost vynaložených prostředků, umožňuje zjistit skutečnou potřebu pomoci přímo v terénu a předcházet její špatné distribuci a zbytečnému transportu ze vzdálených zemí. [35]

Národní společnosti vznikaly od roku 1863 jako pomocné, ale nezávislé organizace vlád v jednotlivých zemích, které společně s vojenskými zdravotními službami pečovaly o raněné a nemocné. V současnosti existuje 191 uznaných národních společností, 156 s názvem Červený kříž, 34 s názvem Červený půlměsíc a 1 izraelská Společnost Davidovy hvězdy. [36] Statut IRC stanoví, že národní společnosti jsou ve svých zemích autonomní a poskytují nezbytný rámec pro aktivity svých členů a zaměstnanců, spolupracují s veřejnou správou při prevenci nemocí, rozvoji zdraví a mírnění lidského utrpení prostřednictvím svých vlastních programů v oblasti vzdělávání, zdravotní a sociální péče. Spolu s veřejnou správou organizují nouzovou pomoc ve prospěch obětí ozbrojených konfliktů a katastrof. [37] Šíří humanitární principy Červeného kříže a Mezinárodní humanitární právo a provozují pátrací službu. [38]



Obrázek 6 Logo Mezinárodního hnutí ČK&ČP [39]

2.2.5 Systém připravenosti a reakce na krizi

V případě nutnosti koordinace mezinárodních pomocných aktivit na území jiného státu zasaženého válkou nebo vnitřními nepokoji je koordinace pomoci v gesci ICRC. [38] Prioritou ICRC je tedy řešení ozbrojených konfliktů, ale žijeme v době komplexních katastrof a krizí a velmi často se katastrofy vojenské prolínají s katastrofami přírodními [40]. Tam, kde existuje pravděpodobnost, že je ozbrojený konflikt nábožensky, etnický nebo politicky citlivý, má ICRC nejvyšší stupeň legitimacy a ostatní složky (IFRC a národní společnosti) jsou mu podřízeny. [41] ICRC a IFRC souběžně spolupracují a sdílejí

osvědčené postupy a tím zvyšují kapacity na pomoc osobám postiženým ozbrojenými konflikty a katastrofami.

Řešení přírodních katastrof je v gesci IFRC a národních společností. IFRC vypracovala Strategy 2020 Saving Lives Changing Minds, která je podporou NS při vytváření vlastních strategických plánů. K této strategii vydala směrnici pro vývoj systému, procesů, týmů i jednotlivců zapojených do připravenosti a reakce na katastrofy. [42]

System reakcí na krize funguje podle daného nástroje, kterým je systém včasného varování. IFRC má své pobočky po celém světě, které působí v určitých regionech a jsou za ně zodpovědné. Monitorují situaci, a pokud dojde k nějaké katastrofě, krizi, nebo se k ní schyluje, nabízí národním společnostem podporu. Regionální pobočka kontaktuje vedení NS postiženého státu a nabízí pomoc. Národní společnosti na tuto pomoc mohou reagovat třemi způsoby.

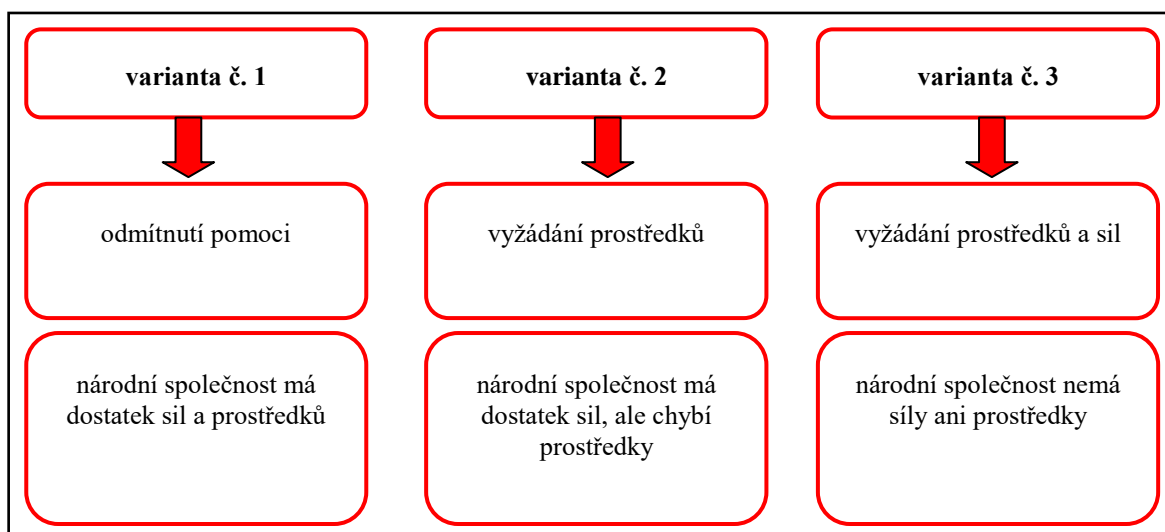

Obrázek 7 Varianty přijetí pomoci

Katastrofy a krize mohou přemoci i ty, co jsou skvěle připraveni a vybaveni. Regionální pobočka situaci v postižené zemi proto nadále monitoruje a je připravena reagovat na její změnu. [41, 42]

IFRC disponuje několika rovinami pomoci. Jedná se o pomoc finanční, materiální a personální.

Finanční pomoc zajišťuje fond na podporu při katastrofách **DREF** (Disaster Relief Emergency Fund). Jedná se o rychlý finanční fond zajišťující okamžitou finanční pomoc. Peníze mohou být poskytnuty do 24 hodin na základě nouzové žádosti-emergency appeal. Poskytuje finanční prostředky formou půjčky umožňující okamžitou reakci na katastrofu nebo grantu na mobilizaci zdrojů a přípravu na reakci v případě bezprostředního ohrožení

a na pokrytí nákladů podpůrných operací menšího rozsahu. Transparentnost tohoto fondu zaručuje pravidelné zveřejňování statistiky. [41, 42, 43]

Materiální pomoc je zajištěna globálním logistickým servisem **GLS** (Global Logistics Service), sítí logistických center strategicky rozmístěných po celém světě. [41] GLS disponuje pohotovostní zásobou pro 450 000 osob. Pomoc může být dopravena do postižených oblastí kdekoliv na světě během 24 až 48 hodin. Výběr konkrétní pomoci je možný na základě katalogu s 5 000 položkami. [44, 45]

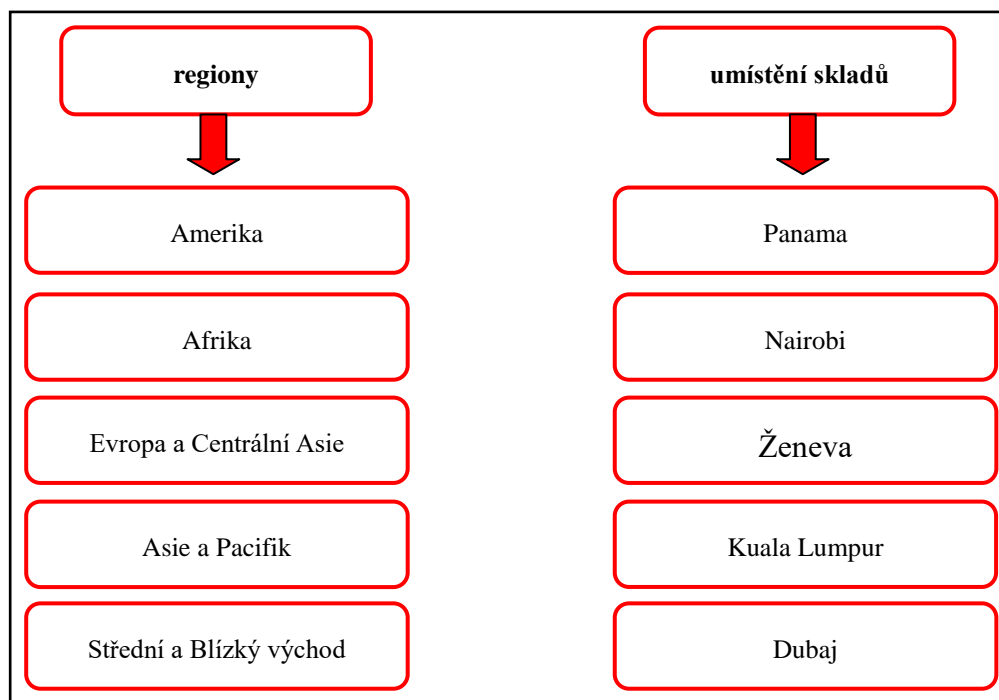

Obrázek 8 Umístění skladů GLS

Personální pomoc je zajišťována napříč všemi složkami IRC. Jsou vytvářeny týmy na globální, regionální a lokální úrovni a jsou určeny pro okamžitý zásah.

FACT (Field Assessment Coordination Team), je terénní hodnotící a koordinační tým, který je určen pro rychlé a krátkodobé nasazení během 12 až 24 hodin po dobu 4 až 6 týdnů kdekoliv na světě. Tým je schopen provést kvalitní a nestranné vyhodnocení katastrofy a určit druh a množství pomoci. [41, 46]

ERUs (Emergency Response Units) jsou ústřední krizové jednotky, které jsou zřízeny národními společnostmi pro případy rozsáhlých katastrof na globální úrovni. Týmy jsou na místě události soběstačné po dobu jednoho měsíce a doba nasazení je až 4 měsíce. Mohou být doplněny o odborníky různých zemí. Specializují se např. na polní nemocnice (Finský, Německý a Norský červený kříž), nemocnice s rychlým nasazením, psychosociální

podporu, zajišťování hygieny a zdravotní péče, úpravu a distribuci vody, nouzové ubytování, IT a komunikaci, logistiku. [41, 47]

NDRT (National Disaster Response Team) je národní krizový tým zřizovaný na národní úrovni. Plní úkoly v oblasti komunikace, shromažďování informací v terénu, plánování a jsou schopny poskytnout pomoc v oblasti hygieny, zdraví, úpravy vody a logistiky při katastrofě. [41, 48]

RDRTs (Regional Disaster Response Teams) jsou lokální krizové týmy a efektivní systém regionální podpory reakce na katastrofy, zřizované národními společnostmi z řad svých zaměstnanců a dobrovolníků s meziodvětvovými odbornými znalostmi v oblasti zdravotnické a humanitární, logistiky, hygieny. Jsou vyškoleni, aby pracovali jako tým a pomáhali národním společnostem v sousedních zemích. Většina z nich má obrovské zkušenosti s poskytováním reakce na katastrofy ve svých vlastních zemích i regionálně. [49]

BDRTs (Branch Disaster Response Teams) jsou lokální týmy pro podporu reakce na katastrofy zřizované národními společnostmi. Skládají se z 25 až 30 dobrovolníků a zaměstnanců, kteří absolvují týdenní intenzivní školení a jsou schopni spolupracovat s mezinárodními týmy. [41, 49]

2.3 Český červený kříž

Počátky Českého červeného kříže lze datovat do doby Rakouska-Uherska, jehož bylo České království součástí. Za předchůdce Českého červeného kříže lze považovat Vlastenecký pomocný spolek pro Království české. [50] Dle vzniku se řadí na 13. místo a je oficiálně uznán ICRC jako předchůdce ČČK na území Českého království, nyní České republiky. [51]

2.3.1 Vznik Českého červeného kříže

Na vzniku samostatné organizace Československého Červeného kříže (dále jen ČSČK) se podílely dva důležité faktory. Byly jimi vznik samostatné Československé republiky a sociální a zdravotní důsledky 1. světové války, které sužovaly obyvatelstvo. [52] Československá republika byla vyhlášena 28. října 1918 a ČSČK vznikl 6. února 1919. [53] Jeho předsedkyní se stala Alice Garrigue Masaryková. [50] Prošel mnoha změnami a jako jediná společnost svého druhu působící na našem území byl uznán 15. července 1919. Na jeho žádost přistoupila Československá republika v roce 1919 k Ženevské a Haagské

konvenci. ICRC byl uznán 1. prosince 1919 a za člena Ligy společností Červeného kříže a Červeného půlměsíce (dnes IFRC) byl přijat 11. ledna 1920.

Český červený kříž jak jej známe dodnes, vznikl 1. ledna 1993 rozdělením ČSČK. Jeho část, která působila na území České republiky, se transformovala do jediné organizace, která byla ICRC v Ženevě uznána 26. března 1993 a za člena IFRC byla přijata 20. listopadu 1993. [54]

2.3.2 Poslání a činnost ČČK

Český červený kříž (dále jen ČČK) je dobrovolnou humanitární společností, je uznána vládou České republiky za jedinou organizaci Červeného kříže (dále jen ČK) působící na celém území České republiky. Sídlo společnosti je v Praze. ČČK užívá znaku červeného kříže na bílém poli, ochrana znaku a názvu společnosti je upravena Zákonem č. 126/1992 Sb., o ochraně znaku a názvu Červeného kříže a o Československém červeném kříži. Při plnění svých úkolů užívá odznak a pečeti ČČK, který se skládá ze znaku červeného kříže na bílém poli a nápisu Český červený kříž. ČČK plní prostřednictvím svých subjektů a složek úkoly, které jsou v souladu s Ženevskými úmluvami, Dodatkovými protokoly, rezolucí ICRC a zákonem o Červeném kříži.

Těmito úkoly jsou:

- + působí jako výlučně uznaná pomocná organizace vojenské zdravotnické služby, garantuje výchovu personálu a obyvatelstva pro poskytování humanitární pomoci a první předlékařské pomoci, provádí výcvik, organizaci a registraci dobrovolných sester a ošetřovatelek včetně materiálního vybavení, zajišťuje pátrací službu po pohřešovaných;
- + podílí se na přípravách v oblasti civilní obrany a ochrany obyvatelstva, poskytuje pomoc v případě katastrof a dalších mimořádných událostí, za tímto účelem spolupracuje se státními orgány na propagaci, organizaci a výcviku první pomoci, organizuje a registruje síť záchranných týmů;
- + poskytuje zdravotnické, záchranné, sociální a jiné humanitární služby: zřizuje, udržuje a provozuje zdravotnická a sociální zařízení, zajišťuje bezpříspěvkové dárcovství krve, oceňuje dárcce krve, zajišťuje zdravotní a sociální pomocnou péči o bezdomovce, běžence, invalidy, zřizuje, organizuje a provozuje pomocnou ošetřovatelskou službu pro nemocné a potřebné občany, vyhotovuje z vlastní ústřední evidence potvrzení a výpisy charakteru dokladů pro správní řízení na žádost oprávněných fyzických nebo právnických osob;

- + zajišťuje a podporuje činnost zvláštních složek ČČK, kterými je např. Mládež ČČK
- + organizuje a podporuje sociální a zdravotní výchovu mládeže
- + své členy a občany vzdělává a cvičí pro aktivní činnost pro naplňování svého humanitárního poslání;
- + při plnění svých úkolů spolupracuje s orgány státní správy a dalšími institucemi; [55]
- + šíří znalost Ženevských úmluv. [56]

ČČK spolupracuje s orgány státní moci ČR a dalšími institucemi působícími na území ČR. Zajišťuje, organizuje a zprostředkovává pomoc při katastrofách a nouzových stavech i mimo ČR. Koordinuje pomoc v případech katastrof a mimořádných událostí na území ČR, pokud překračují pravomoc a možnosti příslušných spolků ČČK.

2.3.3 Struktura

Jako každá jiná organizace má ČČK svoji strukturu zajišťující její bezproblémové fungování. Dělí se na Společnost ČČK, pověřené oblastní spolky, oblastní spolky, místní skupiny, zvláštní složky a kolektivní členy. [55] **Zvláštními složkami** je Mládež ČČK jako samostatné hnutí v rámci ČČK a Dětská odborná léčebna Ch. G. Masarykové. [55, 57] **Kolektivními členy** jsou Vodní záchranná služba, Horská služba, Svaz záchranných brigád kynologů ČR, Skalní záchranná služba Broumovsko, Speleologická záchranná služba a MediClinic. [57] Zvláštní složky a kolektivní členové mají oprávnění užívat znak ČČK. [58]

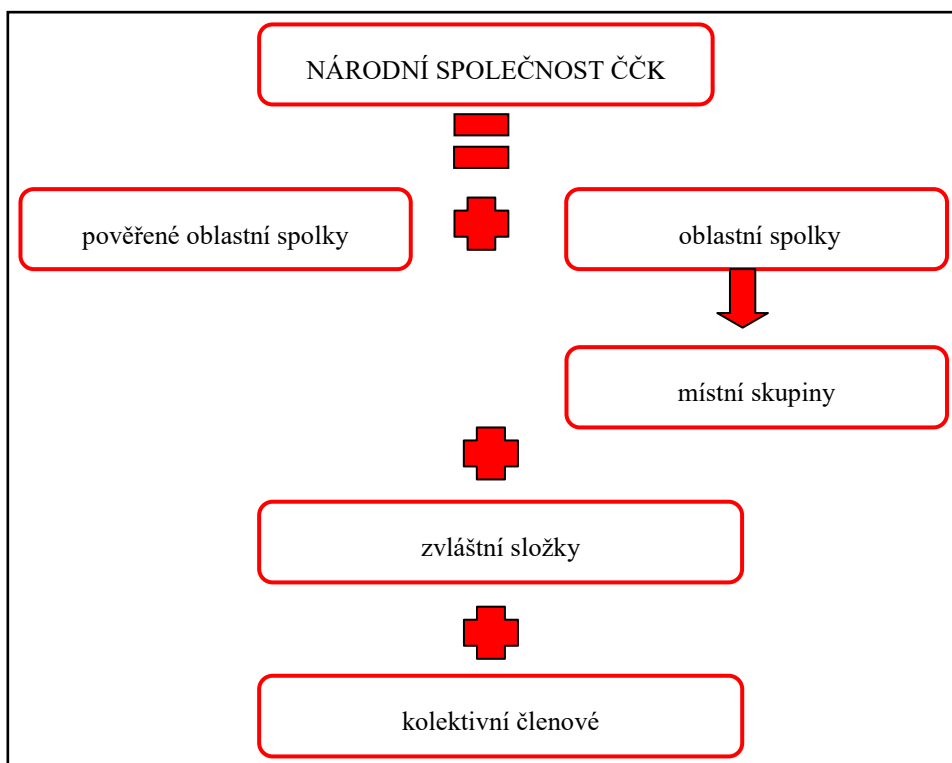

Obrázek 9 Struktura ČČK

2.4 Krizová připravenost ČČK

Krizové řízení v ČČK uplatňuje při plnění svých úkolů vyplývajících ze zákona o ČČK určité zásady. Pro činnost při krizovém řízení byla vydána Směrnice ČČK č. 1/2013, Směrnice o krizovém řízení v ČČK. Hlavními zásadami jsou:

- + **opatření Ústředního krizového štábu ČČK** (dále jen ÚKŠ ČČK), který svolává prezident ČČK a opatření Úřadu ČČK (dále jen Ú ČČK), který řídí ředitel ČČK jsou závazná pro všechny orgány a organizační jednotky ČČK;
- + **opatření pověřeného Oblastního spolku** (dále jen P OS) jsou závazná pro všechny Oblastní spolky na území příslušného kraje a nesmí být v rozporu s rozhodnutím ÚKŠ ČČK nebo jiného ústředního orgánu ČČK;
- + pokud je předsedou Oblastní výkonné rady (dále jen OVR) svolán **krizový štáb** příslušného Oblastního spolku (dále jen OS), pak řídí poskytování pomoci na území OS; [59]
- + pokud některá z organizačních jednotek potřebuje podporu při realizaci nebo při poskytování pomoci, je povinna neprodleně nahlásit tuto skutečnost orgánu vyššího stupně.

Směrnice dále stanoví úkoly a postupy při krizovém řízení pro orgány a organizační jednotky Společnosti ČČK. Tyto úkoly a postupy jsou závazné.

Úřad ČČK zpracovává a aktualizuje Plán pomoci ČČK, součástí kterého je Plán činnosti ČČK při stavu ohrožení státu, válečném stavu nebo za ozbrojeného konfliktu. Zpracovává a aktualizuje Plán pokrytí území silami a prostředky, monitoruje situace, které by vyžadovaly nasazení sil a prostředků ČČK. Oba plány schvaluje Výkonná rada ČČK (dále jen VR). Ú ČČK zajišťuje činnost ÚKŠ ČČK a zajišťuje plnění opatření i dalších organizačních jednotek ČČK v oblasti krizového řízení. Těmito opatřeními se rozumí koordinace, nebo řízení činnosti OS prostřednictvím pověřených Oblastních spolků. Organizuje síť pohotovostních skladů a podporuje pověřené Oblastní spolky při realizaci úkolů, které vyplývají z této směrnice. Vydává závazná metodická opatření pro oblast krizového řízení a zřizuje Ústřední krizový tým. [59] Poskytuje příspěvek z Fondu humanity na krytí jasně prokazatelných a účelných nákladů.

Pověřené Oblastní spolky zpracovávají a aktualizují pro území svého kraje Koncepti krizové připravenosti ČČK a Plán pomoci ČČK v kraji a cestou Ú ČČK je předávají VR ČČK. Zodpovídají za pokrytí svého území silami a prostředky, monitorují situace, které vyžadují jejich nasazení a koordinují nebo řídí nasazení sil a prostředků OS ve svém kraji.

Oblastní spolky poskytují potřebnou spolupráci a aktuální informace příslušnému P OS při realizaci úkolů vymezených v této směrnici. Vede evidenci sil a prostředků, vytváří je, zajišťuje jejich přípravu a výcvik a rozhoduje o jejich nasazení. Pokud situace zasáhne velkou část území OS nebo pokud vzniknou značné škody na majetku, ohrožení osob a pokaždé pokud je OS vyzván orgány IZS, státní správou a samosprávou k poskytnutí pomoci, má povinnost bezodkladně informovat Ú ČČK o vzniku, rozsahu škod a potřebné pomoci a informace průběžně aktualizuje. Informační povinnost se vztahuje i na vyslání sil a prostředků mimo své teritorium, pokud o tuto pomoc požádá sousední OS, nebo pokud chce navázat spolupráci s jinými organizacemi. Informace je povinen podstoupit Ú ČČK a svému P OS, který je povinen u Ú ČČK nahlášení informace ověřit a dle situace aktualizovat. Cestou P OS poskytují oblastní spolky Ú ČČK evidenci sil a prostředků a informují jen o plnění úkolů vyplývajících ze směrnice o krizovém řízení v ČČK. [59]

2.4.1 Koncepte krizové připravenosti ČČK

Koncepte krizové připravenosti ČČK do roku 2015 je závazným dokumentem schváleným usnesením VR ČČK ze dne 11. června 2011. Na tuto koncepci navazuje Koncepte krizové připravenosti ČČK a specifikuje další kroky v této oblasti. Obsah dokumentu nebude

uvádět celý, ale pouze jeho dílčí části, stěžejní části pro tuto práci pak rozvedu v samostatných podkapitolách a v Plánu pokrytí území silami a prostředky ČČK a Plánu pomoci ČČK.

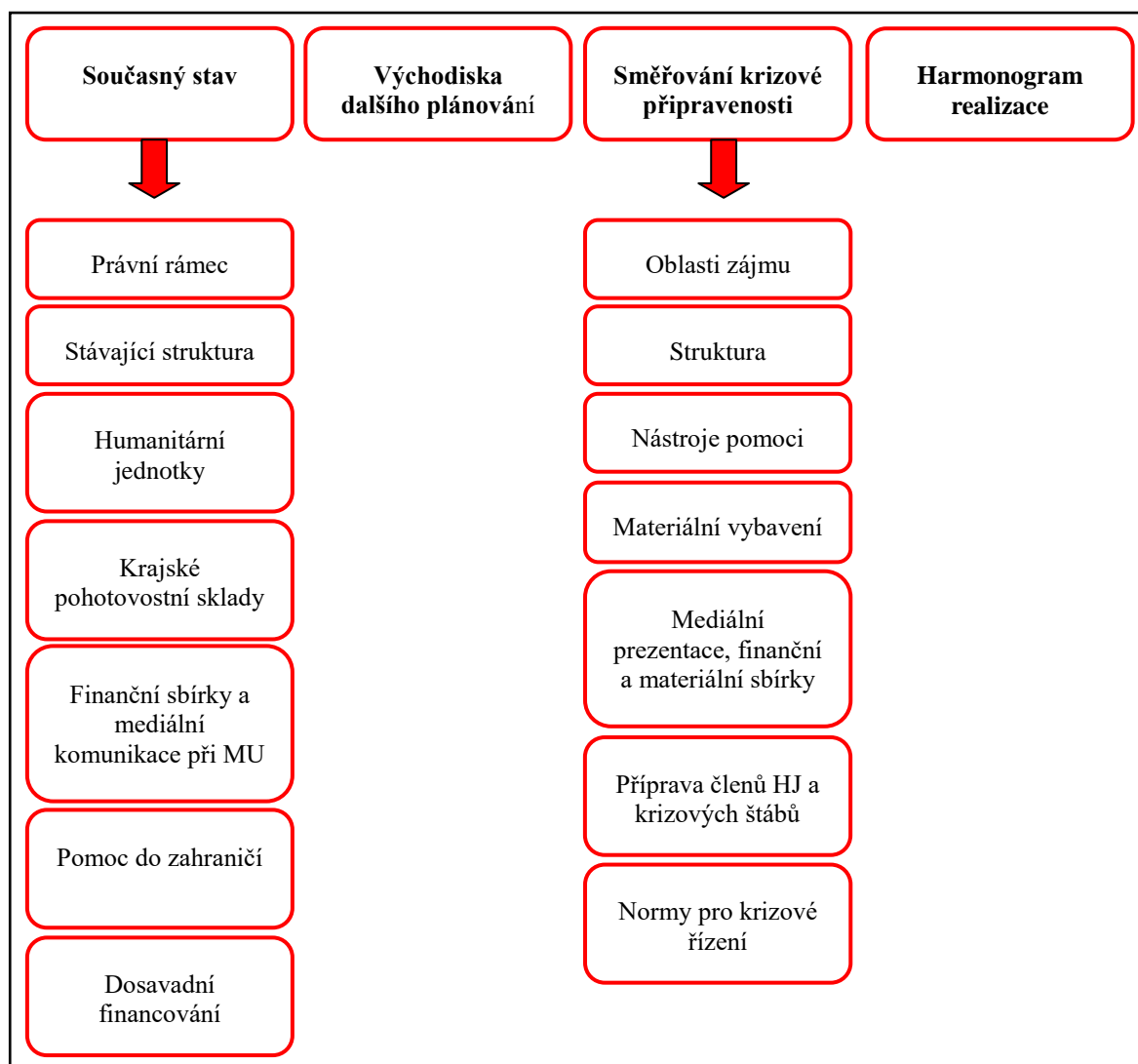

Obrázek 10 Koncepce krizové připravenosti ČČK do roku 2015

PRÁVNÍ RÁMEC

Krizová připravenost je vymezena určitým právním rámcem na mezinárodní úrovni a na národní úrovni. Na mezinárodní úrovni jej tvoří Statut IRC.

Na národní úrovni je vymezena zákonem č. 126/1992 Sb. o ochraně znaku a názvu Červeného kříže a Československém červeném kříži. ČČK má postavení a oprávnění národní společnosti podle Ženevských úmluv.

Dle zákona č. 239/2000 Sb., o Integrovaném záchranném systému a změně některých zákonů v paragrafu 4, odst. 2 je ČČK nezisková organizace a sdružení občanů, které lze

využít složkou IZS k záchranným a likvidačním pracím. Podle paragrafu 21 poskytuje plánovanou pomoc na vyžádání.

Další vymezení je na úrovni Stanov ČČK a vnitřních norem.

Dle **Stanov ČČK** prostřednictvím svého nejvyššího orgánu a jeho zástupců koordinuje pomocná opatření v případech katastrof na území ČR, pokud překračují pravomoc a možnosti příslušných subjektů Společnosti. [37]

Směrnice č. 2/2003 o ustanovení Pověřených oblastních spolků ČČK a zásadách jejich činnosti stanoví P OS jako oprávněné jednat v záležitostech OS ČČK kraje v úkolech krizové připravenosti podle par. 7 Stanov ČČK a jsou jim mimo oprávněného orgánu státní správy nebo samosprávy na krajské úrovni a úrovni obce s rozšířenou působností nadřizeny. [60]

Směrnice č. 2/2000 pro postup Úřadu ČČK při poskytování humanitární pomoci do zahraničí stanoví pravidla a priority pro poskytování této pomoci. Jedná se o materiální, finanční a personální pomoc, je realizována Národní společností postižené země nebo IFRC. [61]

Vnitřními normami jsou i **směrnice č. 2/2006** o minimálních požadavcích na zdravotnické služby, **Metodický pokyn k provozu krajských pohotovostních skladů ČČK, Zásady činnosti krizového štábu ČČK**, mající dopad do oblasti krizové připravenosti. [37]

Dopad do oblasti krizové připravenosti mají i smluvní vztahy ČČK s **Ministerstvem vnitra ČR** skrze **Dohodu o spolupráci z roku 2010**. Tato dohoda stanoví:

- + součinnost při výstavbě a provozu materiální základny humanitární pomoci cestou výzvy operačního a informačního střediska Ministerstva vnitra generálního ředitelství hasičského záchranného sboru České republiky (dále jen MV-GŘ HZS ČR) k poskytnutí pomoci, zabezpečení provozu na potřebnou dobu a zajištění první zdravotní a psychosociální pomoci;
 - + výcvik a přípravu jednotek ČČK k výstavbě a provozu těchto základen zřizovaných v gesci Hasičského záchranného sboru České republiky (dále jen HZS);
 - + součinnost při společných cvičeních zaměřených na oblast ochrany obyvatelstva.
- [62]

Smluvní vztahy ČČK s Ministerstvem obrany upravuje **Dohoda s Ministerstvem obrany ČR z roku 2002**, která stanoví:

- + principy spolupráce v materiální a personální humanitární pomoci v souvislosti s nasazením 6. plní nemocnice Armády České republiky;
- + spolupráci v materiálně technické pomoci. [63]

Mezi právní rámec krizové připravenosti ČČK patří i úkoly, které vyplývají ze strategických dokumentů ČR. Těmito dokumenty jsou **Koncepce ochrany obyvatelstva do roku 2013 s výhledem do roku 2020**, **Koncepce ochrany obyvatelstva do roku 2020 s výhledem do roku 2030** a **Pandemický plán ČR**. [37]

Koncepce ochrany obyvatelstva do roku 2013 s výhledem do roku 2020 stanoví:

- + spolupráce s neziskovými organizacemi bude zaměřena k poskytování následné pomoci postiženému obyvatelstvu;
- + budou vytvořeny podmínky pro realizaci psychosociální pomoci obyvatelstvu. [64]

Koncepce ochrany obyvatelstva do roku 2020 s výhledem do roku 2030 prakticky předchozí koncepci rozšiřuje a stanoví:

- + posílit podíl nestátních neziskových organizací při plnění úkolů ochrany obyvatelstva;
- + pod koordinací HZS ČR;
- + vytvoření optimálního systému komunikace a výměny informací mezi složkami IZS, krizovými štáby a nestátními neziskovými organizacemi a dobrovolníky. [65]

Pandemický plán ČR stanoví zajištění sociální služby lidem ve zdravotním riziku v době pandemie jako úkol neziskových organizací a zejména ČČK. [66]

STÁVAJÍCÍ STRUKTURA

Stávající struktura krizové připravenosti ČČK zahrnuje strategickou, taktickou a operační úroveň.

- + **Strategickou úroveň** řízení je pověřena Výkonná rada ČČK a Úřad ČČK. Na úrovni kraje to jsou P OS;
- + **taktickou úroveň** představují krizové štáby. Ústřední krizový štáb ČČK a krizové štáby oblastních spolků řídí poskytování na příslušném území;
- + **operační úroveň** není v současnosti nijak specifikována vnitřními normami ČČK, představují ji humanitární jednotky a pracovníci úřadů OS.

VÝCHODISKA DALŠÍHO PLÁNOVÁNÍ

Oblastí zájmu krizové připravenosti bude i nadále pomoc v rámci ČR, která se zaměří na psychosociální pomoc, problematiku nouzového přežití obyvatelstva, sběr a distribuci humanitární pomoci, sběr finančních prostředků, poskytování první pomoci v terénu a ošetrovatelské péče v evakuačních centrech. [37]

Průběžně budou prováděny audity a se zohledněním získaných skutečností se bude definovat další směřování krizové připravenosti ČČK.

Východisky plánování krizové připravenosti ČČK pro další období jsou:

- + vedení projektu krizové připravenosti z centrální úrovně;
- + software pro operačně-taktické řízení;
- + zřízení dispečerské linky pro kontakt s IZS, představitele státní správy a samosprávy;
- + logistické centrum pro dlouhodobé uskladnění pohotovostních zásob, doplňkové vybavení humanitárních jednotek (dále jen HJ) a příjem a distribuci další humanitární pomoci;
- + získávání finančních prostředků na vybavení pro činnost humanitárních jednotek;
- + vybavení pro nouzové ubytování na centrální úrovni;
- + motivace ke vstupu do HJ;
- + motivace členů HJ a krizových manažerů ke vzdělávání v krizové připravenosti;
- + pravidelné pořádání celostátních cvičení;
- + aktualizace koncepce Ústředního krizového týmu;
- + vhodná public relations. [67]

2.4.2 Plán pomoci ČČK

Plán pomoci navazuje na Koncepci krizové připravenosti ČČK do roku 2015 a její aktualizaci Koncepcí krizové připravenosti ČČK v roce 2016. Co se týče právního rámce vymezeného Koncepcí, nedošlo v posledních letech k žádným zásadním změnám, které by měnily pozici ČČK v oblasti krizové připravenosti.

V Analýze hrozeb pro Českou republiku v roce 2016 bylo identifikováno celkem 22 typů nebezpečí, u kterých lze předpokládat vyhlášení krizového stavu. Zapojení ČČK lze očekávat v případě povodně, přívalové povodně, vydatných srážek a epidemie. Dominující činností bude i nadále pomoc při zabezpečení obyvatelstva v oblastech zasažených povodněmi.

Koordinace poskytování pomoci bude i nadále zajišťována podle Směrnice ČČK o krizovém řízení. Podporu OS ČČK při poskytování zajišťuje Ústřední krizový tým. Konkrétní formy pomoci se budou odvíjet od potřeb obyvatelstva a IZS při mimořádných situacích a krizových stavech a pomocí vymezenou v právních rámcích Koncepce. Důležitou součástí Plánu pomoci je příprava členů HJ a krizových štábů. Normami v přípravě jsou kurz Člen humanitární jednotky, Velitel humanitární jednotky a kurz Základy psychosociální pomoci. Přílohami plánu jsou kontakty na ÚKŠ ČČK, Ústřední krizový tým (dále jen ÚKT) ČČK a OS ČČK. [68]

2.4.3 Plán pokrytí území silami a prostředky

Tento plán navazuje na koncepci Krizové připravenosti, právní rámec se rovněž zásadně nezměnil. Plán lze rozdělit do tří částí. První část nasazení sil konkretizuje nasazení členů HJ při poskytování plánované pomoci na vyžádání obsahově a místně dle Dohody o plánované pomoci na vyžádání mezi Českou republikou, Ministerstvem vnitra GŘ HZS ČR a ČČK. Kontaktním místem pro aktivaci je Úřad ČČK a výkonnými složkami jsou OS ČČK. Druhá část nasazení prostředků řeší Krajské pohotovostní skaldy. Zkušenosti z minulých let ukázaly jejich potřebu, a proto byly zřízeny na 14 místech republiky. Kromě krajských skladů je zřízen sklad na centrální úrovni v Mladé Boleslavi, ve kterém jsou v současnosti uloženy prostředky pro nouzové ubytování. V budově úřadu je pohotovostní sklad s vybavením pro radiovou síť ČČK. Třetí částí jsou přílohy s přehledem spojení na kontaktní místa ČČK pro vyžádání plánované pomoci, přehled spojení operačního a informačního střediska MV-GŘ HZS ČR, Seznam sil a prostředků ČČK určených pro pomoc v rámci IZS, Personální stav Krizových štábů OS ČČK a humanitárních jednotek ČČK, Přehled materiálního vybavení centrálně dodaného do krajských skladů a plošně OS ČČK. [69]

2.4.4 Typové činnosti

Typové činnosti humanitárních jednotek ČČK jsou součástí krizové připravenosti ČČK a jsou standardními operačními postupy pro danou činnost. Typové činnosti byly vytvořeny s cílem sjednotit postupy v rámci ČČK a být kompatibilní s IZS nejen terminologicky, ale i procesně. Jako odrazový můstek byly použity bojové řády HZS. [70] Typová činnost popisuje mimořádné události a upravuje postup zaměstnanců, členů a dobrovolníků ČČK při jejich nasazení. Rozsah použití je vázaný na rozsahu spolupráce s IZS, kdy rozkazy, pokyny a povely velitele zásahu mají přednost. [71]

Dle Konceptce krizové připravenosti ČČK Úřad ČČK vydá tyto postupy:

- + operační řízení;
- + nouzové ubytování;
- + provoz materiální základny humanitární pomoci;
- + sběr a distribuce humanitární pomoci;
- + nábor a koordinace dobrovolníků.

V současné době jsou k dispozici typová činnost operační řízení, typová činnost nouzové ubytování, typová činnost sběr a distribuce humanitární pomoci a také typová činnost radiokomunikace. Ostatní typové činnosti jsou ve fázi tvorby. [37]

Typová činnost č. 1 Operační řízení Standardizuje operačně-taktické řízení humanitárních jednotek ČČK od příjezdu na místo MU až po její konec. Typová činnost je určena pro velitele humanitárních jednotek, u kterých se předpokládá znalost oblasti krizového řízení a zkušenosti s mimořádnou událostí. Dále je určena k nácviku operačně-taktického řízení. Člení se na úvodní charakteristiku, modely operačně-taktického řízení v ČČK, očekávané zvláštnosti a přílohy. Přílohy jsou doplněny grafickou dokumentací, kterou tvoří kontrolní karty, schémata operačně-taktického řízení, knihy událostí a dokumentace. [71]

Typová činnost č. 2 Evakuace a nouzové ubytování standardizuje činnost humanitárních jednotek při zřizování a provozu evakuačních středisek a nouzového ubytování. Upravuje postupy rekognoskace, dislokace, přípravy a provozu. Členění je stejné jako u předcházející typové činnosti, v přílohách je grafická dokumentace upravena pro tuto konkrétní činnost. [72, 73, 74]

Typová činnost č. 3 Sběr a distribuce humanitární pomoci standardizuje postupy a činnost zaměstnanců, členů a dobrovolníků při monitoringu potřeby, získávání, transportu a distribuce humanitární pomoci. Člení se na úvodní charakteristiku typové činnosti, základní pojmy, očekávané zvláštnosti, úkoly a taktické postupy a přílohy. Obsahem příloh je grafická dokumentace upravena pro tuto konkrétní činnost, tedy darovací smlouva, předávací protokol a cestovní příkaz. [75]

Typová činnost č. 4 Radiokomunikace standardizuje činnost humanitárních jednotek při zřizování a provozu radiokomunikační sítě. Člení se na úvodní charakteristiku typové činnosti, očekávané zvláštnosti, úkoly a taktické postupy, přílohy a stručnou rekapitulaci. V této typové činnosti jsou přílohy samostatným dokumentem obsahujícím rozsáhlou a podrobnou grafickou dokumentaci usnadňující sestavení převaděče a provoz radiostanice. [76]

2.4.5 Ústřední krizový tým

Ústřední krizový tým byl zřízen 3. 11.2001 pod názvem Ústřední pohotovostní záchranná jednotka ČČK, dnem 1. 9. 2012 byl název změněn na Ústřední krizový tým, užívá i názvu Emergency Response Unit. ÚKT ČČK je zřízen, vybaven a připravován pro následující poslání:

- + poskytování psychosociální pomoci;
- + poskytování personální humanitární pomoci ČČK na území ČR při katastrofách, haváriích a dalších nouzových stavech a krizových situacích na základě vyžádání a pokud je potřeba, je podporou místně příslušných HJ;
- + spolupráce se složkami IZS při zajišťování výcviku, cvičení a metodické pomoci,
- + poskytování personální humanitární pomoci ČČK v zahraničí při přírodních katastrofách na základě vyžádání národní společnosti postižené země;
- + doprovod materiální humanitární pomoci ČČK do zahraničí;
- + ÚKT ČČK je členem ENPS (Evropské sítě pro psychosociální pomoc) a ESTSS (Evropské společnosti pro studie traumatického stresu); [77]
- + spolupráce s jednotkami charakteru ERU složek IFRC. [68]

Členy a orgány týmu jmenuje a odvolává prezident ČČK. Návrh na přijetí člena předkládá velitel na návrh oblastního spolku nebo kolektivního člena ČČK. Členství v týmu předchází jednoroční čekatelství, během kterého se prověří předpoklady čkatele. Orgány týmu jsou velitel týmu, zástupce velitele a metodik. [78]

ÚKT je součástí Go-týmů MZV, který vypravuje Ministerstvo zahraničních věcí do místa události na pomoc českým občanům. Pomoc je především konzulárního charakteru s dalšími odbornostmi. V případě, že by byli účastníky mimořádné události občané ČR a tato nastala v zahraničí, je Český červený kříž schopen zajistit poskytnutí psychosociální pomoci telefonicky, poskytnutí psychosociální pomoci osobně na místě (v případě, že personál ČČK bude na místo vyslán Ministerstvem zahraničních věcí), práci s rodinami příbuzných v ČR, případné doručení osobních věcí od rodiny a navázání kontaktu s Pátrací službou ČK. [79]



Obrázek 11 Logo ÚKT ČČK [80]

2.4.6 Humanitární jednotky

Humanitární jednotky ČČK jsou hlavním nástrojem programu připravenosti na katastrofy. Byly vybudovány v úzké spolupráci s Německým červeným křížem. [81] Při jejich vytváření se vycházelo ze světových statistik, které ukazují, že při katastrofách velkého rozsahu se na místě neštěstí nachází 20 % těžce zraněných, 40 % lehce zraněných a 40 % nezraněných osob. Zatím co o těžce zraněné se postarají profesionální složky v rámci IZS, HJ jako jednotky druhosledové, jsou zaměřeny na lehce zraněné a nezraněné osoby. [82]

Humanitární jednotky zajišťují činnosti v oblasti psychosociální pomoci, zdravotnické pomoci, humanitární pomoci a péče o evakuované osoby. Pro tyto činnosti jsou cvičeny a připravovány. Povinností členů je aktivní sebezdokonalování nejenom v těchto činnostech, ale i typových činnostech a předávání zkušeností ostatním členům.

Členy HJ jmenuje a odvolává ředitel úřadu z členů ČČK, nebo z kolektivních členů ČČK na návrh velitele HJ. Za určitých podmínek se členem může stát i dobrovolník. Členem může být pouze osoba starší 18 let a stává se jím po podpisu prohlášení, ve kterém se zaváže dodržovat povinnosti člena HJ. Orgány humanitární jednotky jmenuje předseda Oblastní výkonné rady spolu s ředitelem OS. Velitelem HJ může být člen ČČK starší 21 let s úplným středoškolským vzděláním, který splňuje kvalifikační předpoklady.

Každý spolek ČČK je povinen zřídit jednotku v kategorii stanovené Plánem pokrytí území silami a prostředky. Členská základna spolků není stejná, proto byly vytvořeny tři kategorie jednotek, z nichž každá má rozdílný počet členů, sekcí, vybavení, mobility a dostupnosti.

Členové jednotek jsou dle svojí kvalifikace a dovedností zařazeni do zdravotnické, psychosociální, humanitární nebo technické sekce.

Zdravotnická sekce poskytuje zdravotnickou pomoc a ošetrovatelskou péči, členové sekce musejí být kvalifikováni podle Směrnice ČČK č. 2/2006, o minimálních požadavcích na zdravotnické služby. [83] Kvalifikace spočívá v absolvování kurzu Dobrovolná sestra. Při výkonu zdravotnické služby postupují dobrovolní zdravotníci podle Standardů první pomoci ČČK. [84] Profesní zdravotnické vzdělání je s výhodou a doporučeno.

Psychosociální sekce poskytuje psychosociální pomoc postiženým a kvalifikace členů spočívá v kurzu psychosociální pomoci a dalším vzdělávání v této oblasti.

Humanitární sekce poskytuje humanitární péči postiženým, monitoring situace, sběr a distribuci humanitární pomoci. Humanitární péči se pro tyto účely rozumí nouzové ubytování a stravování.

Technická sekce zajišťuje zázemí pro činnost jednotky, obsluhuje a udržuje její vybavení.

Všichni členové jednotek musí absolvovat Základní normu zdravotnických znalostí, kurz členů HJ a doporučen je i kurz Základy psychosociální podpory. V čele jednotky stojí velitel, který by měl umět vše, co ostatní členové. Požadovaná kvalifikace pro velitele je kurz Instruktor HJ a prerekvizity, tedy všechny výše uvedené kurzy.

V čele každé sekce stojí velitel sekce a jeden z velitelů sekce je zároveň zástupcem velitele jednotky. Velitelé sekcí metodicky řídí jejich přípravu. Pokud je jednotka nasazena do ostrého zásahu nebo při cvičení, vytváří se z členů jednotlivých sekcí skupiny, podle předpokládaných činností. Velitel HJ řídí jednotku a jedná jejím jménem s ředitelem Úřadu příslušného spolku, je pověřen k zastupování OS ČČK při jednání s IZS, státní správou, nestátními neziskovými organizacemi a dalšími subjekty a to v oblasti působnosti příslušného OS ČČK. Podmínky pro činnost jednotky zajišťují úřady OS ČČK. Zajišťují vybavení, odbornou přípravu, pojištění a evidenci členů a další administrativu. [83]

	I. kategorie	II. kategorie	III. kategorie
počet členů	20	10	5
rychlost nasazení	6 hodin	12 hodin	24 hodin
doba nasazení, soběstačnost	48 hodin	24 hodin	12 hodin
mobilita	ano	ne	ne
humanitární sekce	ano	ano	ano
zdravotnická sekce	ano	ano	ano
psychosociální sekce	ano	ano	ne
technická sekce	ano	ne	ne

Obrázek 12 Druhy humanitárních jednotek

2.4.7 Koncepte krizové připravenosti ČČK v kraji

Koncepte krizové připravenosti je základním strategickým dokumentem ČČK kraje v oblasti krizového řízení, je pracována podle Metodiky zpracování koncepte krizové připravenosti ČČK v kraji.

Koncepte krizové připravenosti ČČK v kraji (dále jen koncepte, zkratka KK) musí dodržovat platné právní normy, vnitřní předpisy, smlouvy a dohody, které jsem popsala v kapitole Koncepte krizové připravenosti ČČK a dále Směrnici ČČK č. 2/ 2003, o ustavení pověřených OS ČČK a zásadách jejich činnosti, Směrnici ČČK č.4/2012 o humanitárních jednotkách ČČK a Směrnici ČČK č. 1/2013 o krizovém řízení. Při zpracování koncepte je nutné brát v potaz následující zásady:

- + KK je základním strategickým dokumentem ČČK kraje v oblasti krizového řízení,
- + zpracovává ji pověřený spolek ČČK;
- + pověřený spolek je nadřazený ostatním OS v kraji při řešení a přípravě na krizové situace;

- + KK se zpracovává s ohledem na již uzavřené dohody s HZS kraje a OPR kraje;
- + KK podléhá schválení VR ČČK;
- + pověřený spolek je odpovědný za její realizaci.

Koncepce je dokument, který stanovuje směřování krizové připravenosti a spolupráci všech oblastních spolků v kraji. Při zpracování je potřebná spolupráce všech těchto spolků a respektování smluv a dohod na všech úrovních, které již byly uzavřeny. Bez aktivní spoluúčasti spolků kraje na vytváření a obecném přijetí koncepce nelze očekávat úspěšnou spolupráci a plnění jejích cílů. K vytvoření koncepce je též nutná přesná dokumentace, archivování písemných a elektronických podkladů, zápisů z jednání, diskuzí a dalších dokumentů.

Zpracovatelům KK se před vlastním zpracováním doporučuje vycházet z minimálního rozsahu podkladů. Jedním z nich je audit krizové připravenosti ČČK na území kraje. Při zpracování auditu je preferován osobní kontakt zpracovatele s krizovými manažery jednotlivých spolků, jako vzor pro jeho zpracování mohou využít dotazník, který byl zpracován pro celorepublikový audit humanitárních jednotek. Od jednotlivých spolků je nutné zjistit údaje o:

- + personálním zajištění humanitárních jednotek a krizových štábů;
- + materiálním vybavením pro krizovou připravenost;
- + aktivity spolků v této oblasti za poslední 2 roky;
- + stávajících smlouvách s HZS, PČR, ORP, kraje.

Dalším podkladem je očekávání těchto orgánů od ČČK, lze použít již známé informace, nebo informace z předběžných jednání. Je žádoucí provést inventarizaci krajského pohotovostního skladu. Ke zpracování KK jsou důležité informace o financování projektu krizové připravenosti a informace o ostatních organizacích, které poskytují obyvatelstvu v oblasti krizové připravenosti stejné služby.

KK tvoří základní obsahové bloky:

- + analýza stávajícího stavu;
- + východiska dalšího plánování;
- + cíle;
- + nástroje k dosažení cílů;
- + harmonogram realizace.

Blok **analýza** stávajícího stavu krizové připravenosti vychází z výše uvedených podkladů a jejím cílem je shrnutí informací, podle kterých budou formulována nejen východiska dalšího plánování krizové připravenosti kraje, ale i cíle, které budou dosaženy.

Obsahem bloku **východiska** jsou údaje o tom, jaké činnosti očekává krajská samospráva od ČČK v oblasti pomoci obyvatelstvu, personální obsazení krizových štábů, síly a prostředky OS kraje, pověřeného OS a organizace struktury krizové připravenosti ČČK kraje. Dále síly humanitárních jednotek jednotlivých spolků, jejich akceschopnost a pokrytí potřeb kraje, materiální vybavení, zda je dostatečné, nebo je třeba rozšířit. Obsahem jsou i finanční prostředky, jejich dostupnost a další využitelné zdroje, mediální pokrytí, partneři a konkurenti z ostatních Nestátních neziskových organizací a slabé stránky a rizika pro ČČK v kraji v oblasti krizové připravenosti.

Na základě zpracované analýzy a východisek zpracovatel stanoví **cíle**, kterých má být dosaženo. Je třeba zohlednit a respektovat očekávání krajské samosprávy a dalších orgánů a všechny výše uvedené skutečnosti. Cíle by měly být stanoveny reálné. Příkladem je uzavření smlouvy s HZS a dalšími partnery, získání finančních prostředků na projekt krizové připravenosti, vyškolení členů HJ.

Blok **nástroje k dosažení cílů** doporučuje zaměření plánování na dílčí krátkodobější cíle. Některé cíle ale mohou přesahovat do delšího časového horizontu. Konkrétní kroky k plánování cílů jsou specifické podle daného kraje. Blok nástroje se dělí do dalších podkapitol.

Struktura:

- + taktická úroveň-krizový štáb P OS a krizové štáby (dále jen KŠ) OS;
- + zpracování Plánu pomoci ČČK na území kraje;
- + organizace HJ.

Síly-způsob zajištění:

- + potřebné lidské zdroje pro HJ a KŠ na úrovni kraje;
- + potřebné lidské zdroje pro HJ a KŠ na úrovni oblastních spolků.

Prostředky-způsob zajištění:

- + potřebné prostředky pro HJ a KŠ na úrovni kraje;
- + potřebné prostředky pro HJ a KŠ na úrovni oblastních spolků.

Příprava a vzdělávání členů HJ a KŠ-zajišťování naplňování cílů.

Financování krizové připravenosti v kraji:

- + získávání finančních prostředků na projekt na úrovni kraje;
- + získávání finančních prostředků na projekt na úrovni oblastních spolků.

Medializace projektu:

- + kolik prostoru bude potřeba;
- + jaká média se využijí;
- + kdo je bude informovat.

Posledním blokem je **harmonogram** realizace opatření, která povedou ke splnění definovaných cílů. V tomto bloku uvede zpracovatel formou tabulky opatření, odpovědné osoby a termín realizace. Harmonogram slouží k manažerské kontrole realizace krajské koncepce.

Pracovní skupina VR ČČK pro krizovou připravenost a 1. viceprezident ČČK Ing. Bc. Martin Srb Ph.D. doporučili pro vypracování koncepce následující konkrétní postupy. Pověřený OS ČČK sestaví tým zpracovatelů, do kterého zahrne zástupce jednotlivých Oblastních spolků kraje. Tým zpracuje koncepci a předloží ji pověřenému OS, který ji zašle ostatním spolkům kraje k připomínkování. Pokud je koncepce těmito spolky akceptována, nebo jsou vyřešeny všechny připomínky, P OS předloží koncepci spolu s průvodní zprávou ke schválení Výkonné radě ČČK. Průvodní zpráva obsahuje seznam použitých podkladů a dokumentaci průběhu jejího zpracování. Pověřený OS sleduje plnění koncepce a předkládá VR ČČK zprávu o jejím plnění. [85]

2.4.8 Plán pomoci na území kraje

Plán pomoci na území kraje (dále jen plán pomoci, zkratka PP) je základním dokumentem taktického a operačního řízení ČČK kraje v oblasti krizového řízení, je zpracováván podle Metodiky zpracování plánů pomoci ČČK na území kraje. Plán pomoci na území kraje musí dodržovat platné právní normy, vnitřní předpisy, smlouvy a dohody, které jsem popsala v kapitole Koncepce krizové připravenosti ČČK. Zpracovává jej pověřený Oblastní spolek kraje podle dle Směrnice ČČK č. 1/2013, o krizovém řízení v ČČK, Směrnice č. 2/2003, o ustanovení pověřených OS ČČK a zásadách jejich činnosti, Směrnici č. 4/2012, o humanitárních jednotkách ČČK a dle Koncepce krizové připravenosti ČČK do roku 2015. Zpracovává se až po schválení koncepce, je s koncepcí ve shodě a je dokumentem, který upravuje spolupráci všech OS ČČK v kraji při řešení mimořádných situací. Při jeho sestavování lze využít analýzu stávajícího stavu krizové připravenosti ČČK v kraji, a další

podklady od OS v kraji nebo od spolupracujících organizací. Při zpracování je požadována aktivní spolupráce všech OS kraje a respektování všech smluv a dohod, které již byly uzavřeny.

Plán pomoci je rozdělen do tří částí: obecné, speciální a příloh. **Obecnou** část lze využít pro všechny zpracované plány pomoci, jejím obsahem jsou informace o schválení a aktualizacích, obecná ustanovení k aplikaci plánu pomoci, základní poznatky z oblasti krizového řízení jako jsou fáze pomoci a hlavní úkoly ČČK v kraji při poskytování humanitární pomoci a pomoci definované KK.

Speciální část obsahuje konkrétní údaje pro operační řízení pomoci poskytované ČČK na území kraje a jsou v ní uvedeny následující údaje, které pro lepší přehlednost uvádím ve schématu.



Obrázek 13 Obecná část Plánu pomoci na území kraje

Poslední částí plánu pomoci jsou **přílohy** a tvoří jej dokumenty, které opět uvádím ve schématu.

pracovní deník KŠ P OS ČČK
schéma krizového řízení ČČK v kraji
plán vyrozumění KŠ P OS ČČK
plán vyrozumění OS ČČK v kraji
plán vyrozumění členů HJ ČČK v kraji
seznam důležitých telefonních čísel
přehled materiálu ČČK pro řešení mimořádných událostí
smlouvy a dohody uzavřené ČČK v oblasti krizového řízení
republikový adresář ČČK

Obrázek 14 Přílohy Plánu pomoci na území kraje

Pro urychlení procesu zpracování PP je součástí metodiky vzorový dokument, který není závazným dokumentem, ale jej lze využít jako pomůcku při zpracování plánu.

Pro zpracování Plánu pomoci jsou doporučeny následující konkrétní postupy. Pověřený OS ČČK sestaví tým zpracovatelů, do kterého zahrne zástupce jednotlivých Oblastních spolků kraje. Po zpracování plánu jej tým předloží pověřenému OS kraje, ten jej předloží k připomínkování ostatním spolkům kraje. Po akceptování plánu v rámci ČČK kraje jej pověřený OS předloží Výkonné radě ČČK. [86]

3 CÍL PRÁCE A HYPOTÉZY

3.1 Cíle práce

Hlavním cílem diplomové práce je zmapovat a přiblížit problematiku krizového řízení a připravenosti na krize v Českém červeném kříži, konkrétně v Ústeckém kraji. Připravenost a reakce na krize většího a menšího rozsahu je jeho nedílnou, i když v povědomí laické i odborné veřejnosti málo známou součástí.

Cílem teoretické části práce je okrajově přiblížit tuto problematiku z pohledu České republiky a IRC.

Praktická část má stanoveny dva dílčí cíle. Prvním dílčím cílem je vytvoření Koncepce krizové připravenosti ČČK v Ústeckém kraji a Plánu pomoci ČČK na území Ústeckého kraje podle platných metodik vydaných Úřadem ČČK a rozšířit je o analýzu rizik na tomto území pomocí programu Riskan. Následně nové plány porovnat se stávajícími plány ČČK, které již byly na území Ústeckého kraje zpracovány.

Druhým dílčím cílem praktické části práce je pomocí SWOT analýzy zmapovat silné a slabé stránky krizové připravenosti ČČK na území Ústeckého kraje a navrhnout jejich zkvalitnění.

Hlavním cílem práce je potvrdit či vyvrátit stanovené hypotézy.

3.2 Hypotézy

Pro potřeby diplomové práce jsem stanovila hypotézy, jejichž platnost bude ověřena v praktické části práce.

H1: ČČK v Ústeckém kraji nemá zpracovány Koncepci krizové připravenosti na území kraje podle platných metodik.

H2: ČČK v Ústeckém kraji nemá zpracován Plán pomoci na území kraje podle platných metodik.

H 3: ČČK v Ústeckém kraji chybí síly a prostředky pro krizovou připravenost.

4 METODIKA

Ke zpracování diplomové práce jsem použila metodu analýzy, dedukce, indukce, predikce a popisu.

Analýza pomocí softwarového nástroje Riskan.

Analýza pomocí tohoto rizikového kalkulátoru je použita jako hlavní metoda výzkumu v praktické části práce a umožňuje jak orientační, tak i detailní tvorbu analýzy rizik. Nástroj umožňuje výpočet rizika a pracuje se třemi základními bezpečnostními prvky: aktivum, hrozba a zranitelnost s možností hodnotit zranitelnost jednotlivých aktiv vůči jednotlivým hrozbám. Nástroj lze situovat do prostředí MS Excel, umožňuje předdefinovat tři úrovně výsledného rizika na nízké, střední a vysoké, podporuje barevné rozlišení výsledných rizik a zpracování výsledů ve formě grafů.

Nejdříve je nutné zadat data, která budou použita pro analýzu rizik. Těmito daty jsou aktiva a jejich zhodnocení, hrozby a jejich pravděpodobnost a zranitelnost aktiv vybranými hrozbami. Zadávají se na jednotlivých kartách z předdefinovaných seznamů, které lze upravit dle vlastních potřeb. Poté dojde k výpočtu výsledného rizika podle následujícího vzorce:

$$\text{Riziko} = \text{Aktiva} * \text{Hrozba} * \text{Zranitelnost} [87]$$

SWOT analýza je použita v praktické části práce jako druhá metoda výzkumu pro vyhodnocení silných a slabých stránek ČČK v Ústeckém kraji. Analýza je metodou tradičně používanou při strategickém plánování. Je klasifikační metodou, která umožňuje třídít hlavní rozvojové faktory daného systému do čtyř kategorií:

- + silné stránky;
- + slabé stránky;
- + příležitosti;
- + hrozby.

Analýza, je myšlenkové rozložení zkoumaného jevu na dílčí složky, které se stávají předmětem dalšího bádání. Cílem analýzy jako rozkladové metody je vysvětlit daný problém zevrubným prozkoumáním jeho složek. Analýza je použita při zpracování teoretické části a při hodnocení podkladů pro praktickou část práce. [88]

Dedukce je logické odvození závěru ze souboru jiných tvrzení, která pokládáme za pravdivá. Je důležitá pro interpretaci výsledků a formulaci doporučení. V diplomové práci je použita při zpracování SWOT analýzy, formulování výsledků a v jejím závěru.

Indukce je úsudek směřující od jednotlivého k obecnému. Používá se pro formulování všeobecně platných pravidel, principů a zákonitostí ve vztahu k řešenému problému a k převedení pravidelností do obecného pravidla. V diplomové práci je použita pro zpracování teoretické části.

Predikce odhad budoucích hodnot skutečného průběhu, předvídání na základě předem známých nebo získaných určitých dat. V diplomové práci je použita pro zpracování SWOT analýzy.

Popis jevů za použití technik statistického šetření a terénního pozorování je použita při zpracování SWOT analýzy. [89]

Sběr dat do diplomové práce byl proveden několika způsoby. Jsou jimi analýzy dokumentů, dotazníků, nestandardizovaných rozhovorů a pozorování.

Nestandardizovaný rozhovor. Rozhovor je ucelená soustava ústního jednání mezi tazatelem a respondentem, kdy tazatel získává informace prostřednictvím otázek. Nestandardizovaný rozhovor je metoda podobná běžnému rozhovoru, otázky jsou ale obvykle připraveny jen rámcově. Je možné aktuální problémy rozebírat do větší hloubky. Využíváme jej v případě, že dotazované osoby jsou odborníky v dané oblasti a očekáváme, že nám řeknou více, než by bylo možné předem vtěsnat do otázek a odpovědí na ně. Rozhovoru je využito v teoretické části práce k vytvoření představy o fungování systému reakce na krize v IRC a v praktické části při doporučení zlepšení krizové připravenosti ČČK. [90]

Sekundární analýza dat je metoda, při které se data nesbírají, ale využívají se data již nasbíraná. V práci byla použita při analýze Dotazníků sil a prostředků OS ČČK vypracovaných Úřadem ČČK.

Dotazování probíhá formou dotazníkového šetření se záměrem získat reprezentativní názory uživatelů. V práci je dotazníkové šetření využito pro upřesnění informací o humanitárních jednotkách a jejich zaměření v praktické části. [91]

Zúčastněné pozorování je forma pozorování, kdy je pozorovatel jedním z aktérů procesů a jevů, které pozoruje. Metoda pozorování umožňuje zachytit a analyzovat reálné jevy a procesy, které bychom pomocí dotazování nikdy neodhalili. Je použita v diskuzi. [92]

5 VÝSLEDKY

5.1 Analýza rizik

Analýza rizik na území Ústeckého kraje byla provedena v programu Riskan Verze 2.0 od společnosti T-soft. Byla vybrána rizika, která mohou způsobit hromadné postižení osob z několika hledisek. Musíme brát v potaz dopad rizika z hlediska zdravotního, psychosociálního a z hlediska nutnosti evakuace a přesunutí osob do nouzového ubytování. Toto jsou situace, při kterých ČČK nasazuje své síly a prostředky. Důvodem vytvoření analýzy je její využití v Plánu pomoci ČČK na území Ústeckého kraje kdy je nutné předem vědět jaká rizika lze v kraji očekávat a v jaké míře, abychom se na ně mohli řádně připravit. Dále je důležitá pro posouzení dopadu těchto rizik na organizaci ČČK a to konkrétně na síly humanitárních jednotek a prostředky humanitárních jednotek. Může nastat situace, kdy tato rizika ohrozí dostupnost sil a prostředků humanitárních jednotek a tím i jejich akceschopnost na území kraje.

Závažnost rizika a jeho pravděpodobnosti je barevně rozlišena metodou semaforu. Nejvyšší riziko je znázorněno červeně a je součinem pravděpodobnosti vzniku a zranitelnosti aktiv. Tyto hrozby se vyskytují nejčastěji a mají největší dopad na aktiva, která jsem v programu stanovila. Střední riziko je znázorněno žlutě, a ačkoliv má na aktiva střední dopad, nelze jej podceňovat. Nízké riziko je znázorněno zeleně a má na aktiva nejnižší dopad. Vedle barevného znázornění jsou v tabulce zobrazeny i číselné hodnoty rizika. Nízké riziko je mezi hodnotami 0 až 29, střední riziko je mezi hodnotami 30 až 59 a nejvyšší riziko je mezi hodnotami 60 až 90. Tyto hodnoty jsem nijak neupravovala a ponechala jsem původní, nastavené programem.

Nejvyšší riziko na území Ústeckého kraje představují živelní pohromy, následované průmyslovými haváriemi. Střední a nízké riziko nelze podle těchto skupin přesně určit, musela bych rozepsat každou hrozbu zvlášť, řekněme, že se vzájemně prolínají, přičemž nízké riziko je zastoupeno v daleko menší míře než střední. Těmito hrozbami jsou dopravní nehody, technická selhání, úmyslná škodlivá lidská činnost a sociogenní hrozby.

Analýza rizik na území Ústeckého kraje je znázorněna v obrázku 14.

		Aktiva		AKTIVA - CELKEM										Hodnoty aktiv	
				1	1.1	1.2	1.3	1.4	1.5	1.6	1.7	2	2.1	2.2	5
<input type="button" value="Generátor grafů"/> <input type="button" value="Export do XML"/>		5	5	5	5	5	5	5	5	5	5	5	5	3	5
Hrozby		Pravděpodobnost		velmi vysoká	velmi vysoká	velmi vysoká	velmi vysoká	velmi vysoká	velmi vysoká	velmi vysoká	velmi vysoká	velmi vysoká	velmi vysoká	střední	velmi vysoká
HROZBY - CELKEM		5	velmi vysoká	75	75	75	75	75	75	75	75	75	75	24	75
1	Živelní pohromy	5	velmi vysoká	75	75	75	75	75	75	75	75	75	75	24	75
1.1	Požár (přírodního i lidského původ)	4	vysoká	60	60	60	40	60	60	40	60	60	40	24	40
1.2	Záplavy a povodně	4	vysoká	60	60	20	60	60	60	60	20	20	60	24	60
1.3	Příválové deště	3	střední	45	30	15	30	30	30	30	15	15	45	9	45
1.4	Sněhové vánice a kalamity	3	střední	45	45	45	15	45	45	15	30	15	45	18	45
1.5	Epidemie, pandemie	5	velmi vysoká	75	75	75	75	75	75	75	75	75	75	15	75
2	Průmyslové havárie	4	vysoká	60	60	60	60	60	40	40	60	45	60	12	60
2.1	Provozní havárie	3	střední	45	45	45	45	45	30	30	45	45	45	9	45
2.2	Provozní havárie s následným výb	3	střední	45	45	45	45	45	30	30	45	45	45	9	45
2.3	Provozní havárie s následným pož	3	střední	45	45	45	45	45	30	30	45	45	45	9	45
2.4	Provozní havárie s následným únik	4	vysoká	60	60	60	60	60	40	40	60	40	60	12	60
3	Dopravní nehody	2	nizká	30	30	30	30	30	30	10	10	10	30	6	30
3.1	Závažná nehoda v silniční dopravě	2	nizká	30	30	30	30	30	30	10	10	10	30	6	30
3.2	Závažná nehoda v drážní dopravě	1	zanedbatelná	15	15	15	15	15	15	5	5	5	15	3	15
4	Technická selhání	2	nizká	30	30	30	30	30	30	30	30	30	30	12	30
4.1	Blackout	2	nizká	30	30	30	30	30	30	30	30	30	30	12	30
5	Úmyslná škodlivá lidská činnost	3	střední	45	45	45	45	45	45	45	45	45	45	18	45
5.1	Teroristický útok	3	střední	45	45	45	45	45	45	45	45	45	45	18	45
5.2	Hromadné násilí	2	nizká	30	20	20	20	20	20	20	20	20	30	6	30
6	Sociogenní hrozby	3	střední	45	30	30	30	30	30	30	30	30	45	9	45
6.1	Migrační vlny	3	střední	45	30	30	30	30	30	30	30	30	45	9	45

Obrázek 15 Analýza rizik [93]

Pro lepší přehlednost je v tabulce 2 uvedena číselná hodnota rizik a v tabulce 3 barevná škála rizik. Tabulka 4 pak udává nejvyšší možnou hodnotu rizika.

Tabulka 1 Výsledné riziko [93]

VÝSLEDNÉ RIZIKO	
Nízké	0 – 29
Střední	30 – 59
Vysoké	60 – 90

Tabulka 2 Barevná škála výsledných rizik

BAREVNÁ ŠKÁLA výsledných rizik	
Nízké	0 – 29
Střední	30 – 59
Vysoké	60 – 90

Tabulka 3 Maximální možné riziko [93]

MAXIMÁLNÍ MOŽNÉ RIZIKO	90
-------------------------------	----

AKTIVA

Aktiva jsem stanovila ve dvou celcích. Hlavní aktivum, na které budou vztaženy získané hodnoty, je obyvatelstvo. Aktivum je dále děleno podle jednotlivých územních celků odpovídajících působnosti jednotlivých spolků a dřívějším okresům.

Druhým aktivem je organizace ČČK Ústeckého kraje, vzhledem k potencionálnímu dopadu na fungování organizace z finančního a kvalitativního hlediska. Aktivum je tedy dále rozděleno na síly a prostředky humanitárních jednotek. Humanitární jednotky jsou základním potencionálem ČČK pro řešení katastrof a krizových situací.

Zkratka	Uvolnit popisky	Název	Hodnota	Poznámka
AKTIVA - CELKEM			5	
1		Obyvatelstvo	5	
1.1		oblast Teplicko	5	
1.2		oblast Litoměřicko	5	
1.3		oblast Ústecko	5	
1.4		oblast Děčínsko	5	
1.5		oblast Lounsko	5	
1.6		oblast Chomutovsko	5	
1.7		oblast Mostecko	5	
2		ČČK Ústeckého kraje	5	
2.1		Humanitární jedn.-prostředky	3	
2.2		Humanitární jedn.-síly	5	

Obrázek 16 Aktiva [93]

Hodnoty a zranitelnost aktiv

Hodnotu aktiva obyvatelstvo jsem stanovila nejvyšší možnou ve všech uvedených oblastech. Život člověka má tu nejvyšší prioritu a proto jsou následky v této oblasti nenahraditelné. ČČK zasahuje právě tam, kde je ohrožen život, zdraví, důstojnost a základní lidské potřeby. Hodnota aktiva ČČK je rozdílná. Aktivum humanitární jednotky-síly jsem opět ohodnotila tou nejvyšší možnou hodnotou, aktivum humanitární jednotky-prostředky jsem ohodnotila střední hodnotou. Důvodem k tomuto hodnocení byla skutečnost, že materiál lze zapůjčit ze spolků jiných krajů, oblastí, lze ho nahradit. Humanitární jednotky jsou tvořeny převážně dobrovolníky. Lidské zdroje tak lehce jako materiál nahradit nelze ať již z důvodu dostupnosti, uvolnění ze zaměstnání, školy, momentální, krátkodobé či dlouhodobé zdravotní indispozice aj.

Zranitelnost aktiv indikuje, jak snadno mohou být aktiva zranitelná hrozbou. Zde jsem přihlédla k tomu, jaký druh hrozby jednotlivým aktivům hrozí a v jaké míře.

		Aktiva		AKTIVA - CELKEM													
				1	1.1	1.2	1.3	1.4	1.5	1.6	1.7	2	2.1	2.2			
Hodnoty aktiv		5	5	5	5	5	5	5	5	5	5	5	5	5	3	5	
		velmi vysoká	velmi vysoká	velmi vysoká	velmi vysoká	velmi vysoká	velmi vysoká	velmi vysoká	velmi vysoká	velmi vysoká	velmi vysoká	velmi vysoká	velmi vysoká	velmi vysoká	střední	velmi vysoká	
Hrozby		Pravděpodobnost															
HROZBY - CELKEM		5	velmi vysoká	3	3	3	3	3	3	3	3	3	3	3	3	2	3
1	Živelní pohromy	5	velmi vysoká	3	3	3	3	3	3	3	3	3	3	3	2	3	
1.1	Požár (přírodního i lidského původ)	4	vysoká	3	3	3	2	3	3	2	3	3	2	2	2	2	
1.2	Záplavy a povodně	4	vysoká	3	3	1	3	3	3	3	1	1	3	2	3		
1.3	Přivalové deště	3	střední	3	2	1	2	2	2	2	1	1	3	1	3		
1.4	Sněhové vánice a kalamity	3	střední	3	3	3	1	3	3	1	2	1	3	2	3		
1.5	Epidemie, pandemie	5	velmi vysoká	3	3	3	3	3	3	3	3	3	3	1	3		
2	Průmyslové havárie	4	vysoká	3	3	3	3	3	2	2	3	3	3	1	3		
2.1	Provozní havárie	3	střední	3	3	3	3	3	2	2	3	3	3	1	3		
2.2	Provozní havárie s následným výbuchem	3	střední	3	3	3	3	3	2	2	3	3	3	1	3		
2.3	Provozní havárie s následným požárem	3	střední	3	3	3	3	3	2	2	3	3	3	1	3		
2.4	Provozní havárie s následným únikem	4	vysoká	3	3	3	3	3	2	2	3	2	3	1	3		
3	Dopravní nehody	2	nízká	3	3	3	3	3	3	1	1	1	3	1	3		
3.1	Závažná nehoda v silniční dopravě	2	nízká	3	3	3	3	3	3	1	1	1	3	1	3		
3.2	Závažná nehoda v drážní dopravě	1	zanedbatelná	3	3	3	3	3	3	1	1	1	3	1	3		
4	Technická selhání	2	nízká	3	3	3	3	3	3	3	3	3	3	2	3		
4.1	Blackout	2	nízká	3	3	3	3	3	3	3	3	3	3	2	3		
5	Úmyslná škodlivá lidská činnost	3	střední	3	3	3	3	3	3	3	3	3	3	2	3		
5.1	Teroristický útok	3	střední	3	3	3	3	3	3	3	3	3	3	2	3		
5.2	Hromadné násilí	2	nízká	3	2	2	2	2	2	2	2	2	3	1	3		
6	Sociogenní hrozby	3	střední	3	2	2	2	2	2	2	2	2	3	1	3		
6.1	Migrační vlny	3	střední	3	2	2	2	2	2	2	2	2	3	1	3		

Obrázek 17 Zranitelnost aktiv [93]

Hodnoty aktiv jsou znázorněny v tabulce 7, hodnoty pro zranitelnost aktiv znázorňuje tabulka 8. Hodnoty jsem opět nijak neupravovala a ponechala původní, nastavené programem.

Tabulka 4 Hodnota aktiva [93]

HODNOTA AKTIVA	
0	žádná
1	velmi nízká
2	nízká
3	střední
4	vysoká
5	velmi vysoká

Tabulka 5 Zranitelnost aktiva [93]

ZRANITELNOST AKTIVA	
0	žádná
1	nízká
2	střední
3	vysoká

HROZBY

Hrozby jsem vybrala jak nastavené programem, tak vlastní. Při jejich výběru jsem zohlednila mnoho hledisek. Z mého pohledu nejen jako člověka a zdravotníka, ale pro účely této práce nejpodstatnějším pohledem členky ČČK, ÚKT a velitelky humanitární jednotky jsem vybrala všechny hrozby, které by mohly ohrozit velký počet osob. Právě pro tyto situace jsme cvičeni a školeni.

Hlediska výběru byla geografická (lesy, hory, řeky), dopravní (dálnice, hlavní železniční koridory), průmyslová (chemické závody, zásoby ropy, čerpací stanice, zimní stadiony, čističky vod, koupaliště), zdravotní (epidemie) a sociogenní (teroristický útoku, hromadné násilí a migrace).

Zkratka	Uvolnit popisky	Název	Hodnota	Poznámka
HROZBY - CELKEM			5	
1		Živelní pohromy	5	
1.1		Požár (přírodního i lidského původu)	4	
1.2		Záplavy a povodně	4	
1.3		Přivalové deště	3	
1.4		Sněhové vánice a kalamity	3	
1.5		Epidemie, pandemie	5	
2		Průmyslové havárie	4	
2.1		Provozní havárie	3	
2.2		Provozní havárie s následným výbuchem	3	
2.3		Provozní havárie s následným požárem	3	
2.4		Provozní havárie s následným únikem toxických látek	4	
3		Dopravní nehody	2	
3.1		Závažná nehoda v silniční dopravě	2	
3.2		Závažná nehoda v drážní dopravě	1	
4		Technická selhání	2	
4.1		Blackout	2	
5		Úmyslná škodlivá lidská činnost	3	
5.1		Teroristický útok	3	
5.2		Hromadné násilí	2	
6		Sociogenní hrozby	3	
6.1		Migrační vlny	3	

Obrázek 17 Hrozby a hodnoty pravděpodobnosti [93]

Hodnocení hrozeb

Hodnocení hrozeb vyplývá z pravděpodobnosti a četností s jakou hrozba může nastat. Zde jsem využila formou ústního sdělení znalosti a zkušenosti krizového manažera HZS v oblasti analýzy, která zahrnuje pravděpodobnost výskytu, rozsah a možné následky na území kraje. Dále jsem procházela zpravodajství na portálu HZS Ústeckého kraje. Jako zdroj četnosti definovaných hrozeb, jsem využila i vlastní vzpomínky a zkušenosti. Dle dostupných informací jsem přidělila nejvyšší hodnotu pravděpodobnosti vzniku hrozbě živelní pohromy, následují ji průmyslové havárie, úmyslná lidská činnost, sociogenní hrozby a nejnižší hodnotu četnosti jsem přidělila závažným dopravním nehodám a technickým selháním. Pravděpodobnost hrozby je znázorněna v tabulce 9. Hodnoty jsem nijak neupravovala a ponechala původní, nastavené programem.

Tabulka 6 Pravděpodobnost hrozby [93]

PRAVDĚPODOBNOST HROZBY	
0	žádná
1	zanedbatelná
2	nízká
3	střední
4	vysoká
5	velmi vysoká
6	jistá

ZRANITELNOST AKTIV HROZBOU

Program umožňuje generování grafů, pro lepší orientaci jsem tuto možnost využila.

Graf 1 Aktiva a hrozby znázorňuje zranitelnost aktiv hrozbami celkově. Nejvíce jsou ohroženy živelními pohromami a průmyslovými haváriemi. Živelní pohromy a průmyslové havárie jsou v Ústeckém kraji předpokládanými nejčastějšími jevy a představují proto nejvyšší riziko jak pro obyvatelstvo, tak pro ČČK.

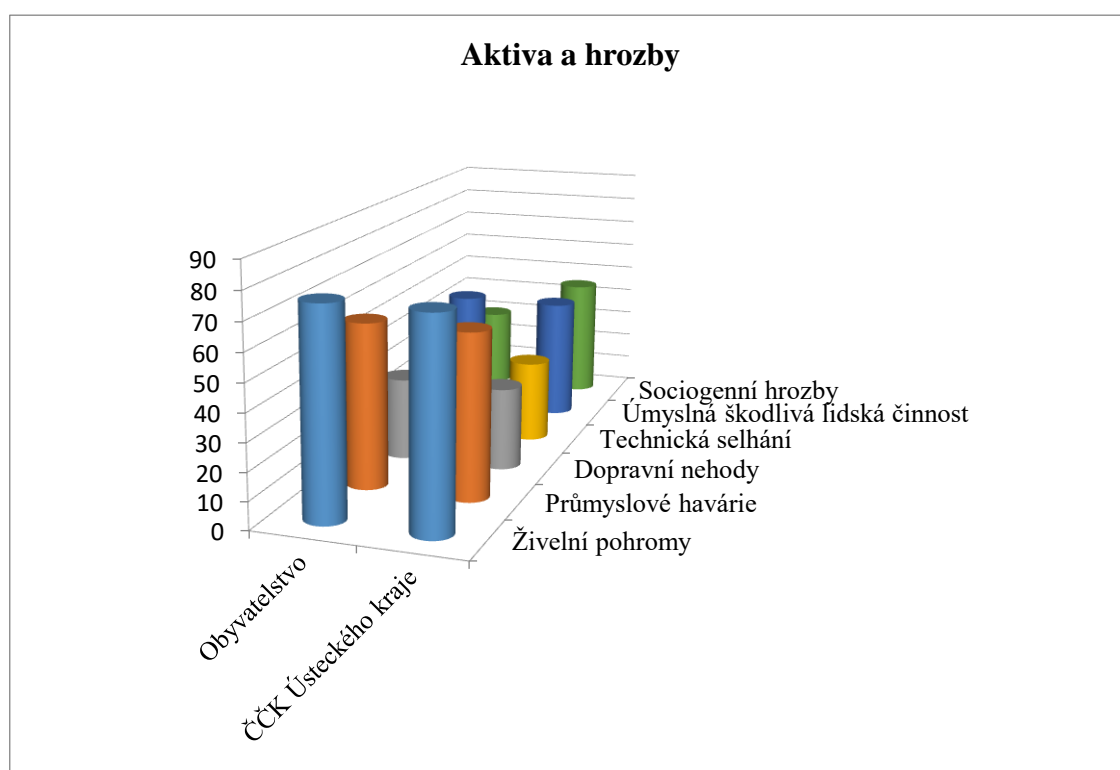

Obrázek 19 Graf Aktiva a hrozby [93]

Následující grafy znázorňují zranitelnost aktiv obyvatelstvo jednotlivými hrozbami.

Graf 2 znázorňuje míru rizika jednotlivých hrozeb pro oblast Teplicka. Nejvyšším rizikem v tomto regionu je epidemie, dále požár a provozní havárie s následným únikem toxických látek, převažují tedy živelní pohromy. Epidemie chřipky propuká každým rokem, je tedy reálným nebezpečím pro obyvatele regionu, pro ČČK představuje nebezpečí pro nasazení sil, ty mohou být epidemií také postiženy. Na tomto území je mnoho lesních porostů, hrozí tedy požáry. V oblasti se nachází podnik Czech aerosol a.s. Velvěty, kde může nastat některá z provozních havárií. Obyvatelstvu hrozí evakuace a ČČK může být vyzván, aby zajistil provoz evakuačních středisek.

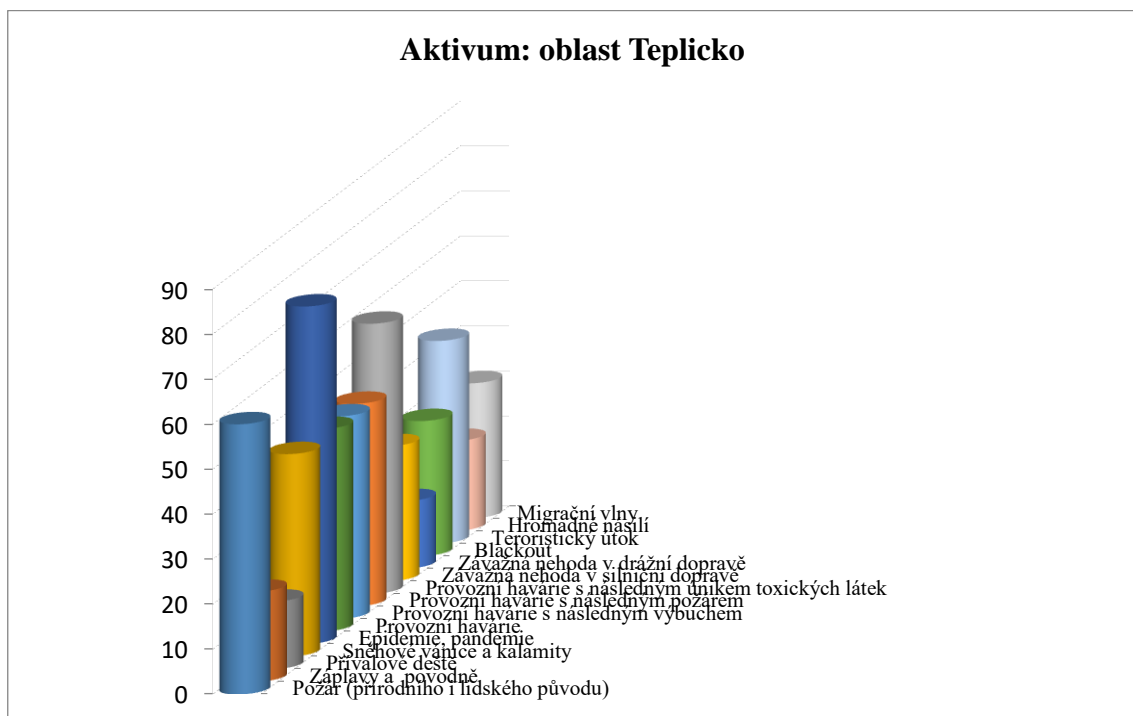

Obrázek 20 Graf Aktivum: oblast Teplicko [93]

Graf 3 znázorňuje míru rizika jednotlivých hrozeb pro oblast Litoměřicka. Nejvyšším rizikem v tomto regionu je epidemie, dále povodně a provozní havárie s následným únikem toxických látek. Převažují živelní pohromy. Epidemie chřipky propuká každým rokem, je tedy reálným nebezpečím pro obyvatele regionu, pro ČČK představuje nebezpečí pro nasazení sil, ty mohou být epidemií také postiženy. Regionem protékají řeky Labe a Ohře, je tedy postižen povodněmi často a ve velké míře. Nachází se zde chemický závod Lovochemie a.s. Lovosice a sklad pohonných hmot ČEPRO Roudnice nad Labem. Obyvatelstvu hrozí evakuace a ČČK může být vyzván, aby zajistil provoz evakuačních středisek.

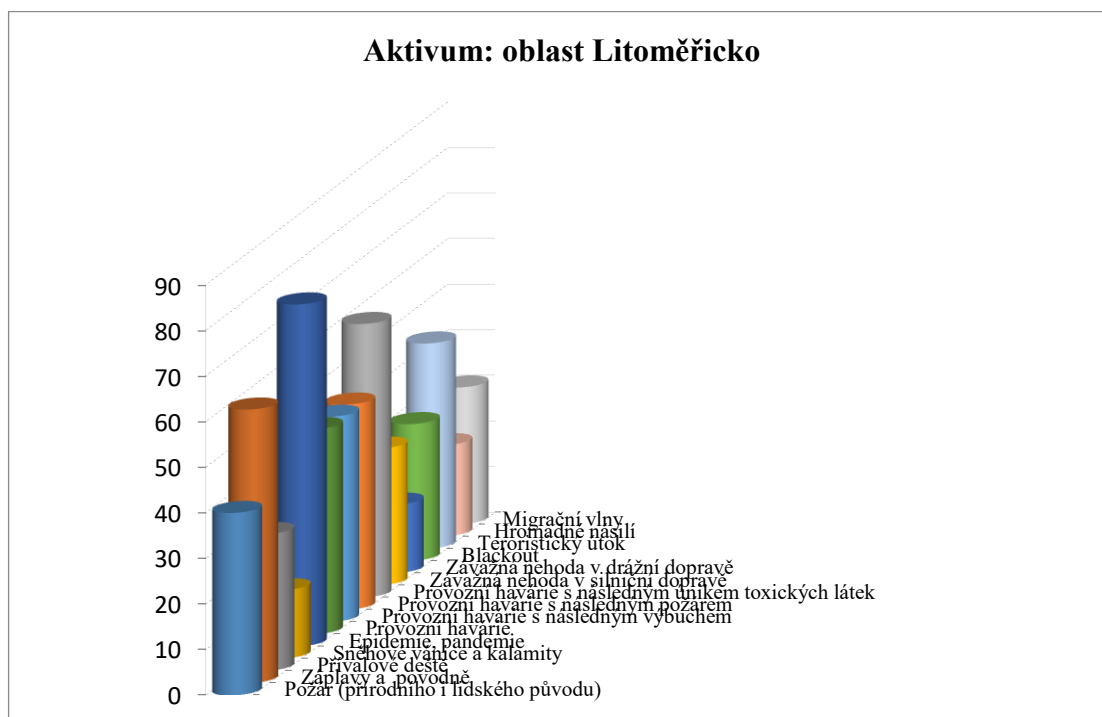

Obrázek 21 Graf Aktivum: oblast Litoměřicka [93]

Graf 4 znázorňuje míru rizika jednotlivých hrozeb pro oblast Ústecka. Nejvyšším rizikem v tomto regionu je epidemie, dále povodně, požáry a provozní havárie s následným únikem toxických látek. Převažují živelní pohromy. Epidemie chřipky propuká každým rokem, je tedy reálným nebezpečím pro obyvatele regionu, pro ČČK představuje nebezpečí pro nasazení sil, ty mohou být epidemií také postiženy. Region patří mezi záplavové oblasti, protéká jím řeka Labe, povodně jsou tedy velmi časté. Nachází se zde chemický závod Spolchemie Ústí nad Labem, kde v roce 2018 došlo k provozní havárii s únikem toxických látek. Obyvatelstvu hrozí evakuace a ČČK může být vyzván, aby zajistil provoz evakuačních středisek.

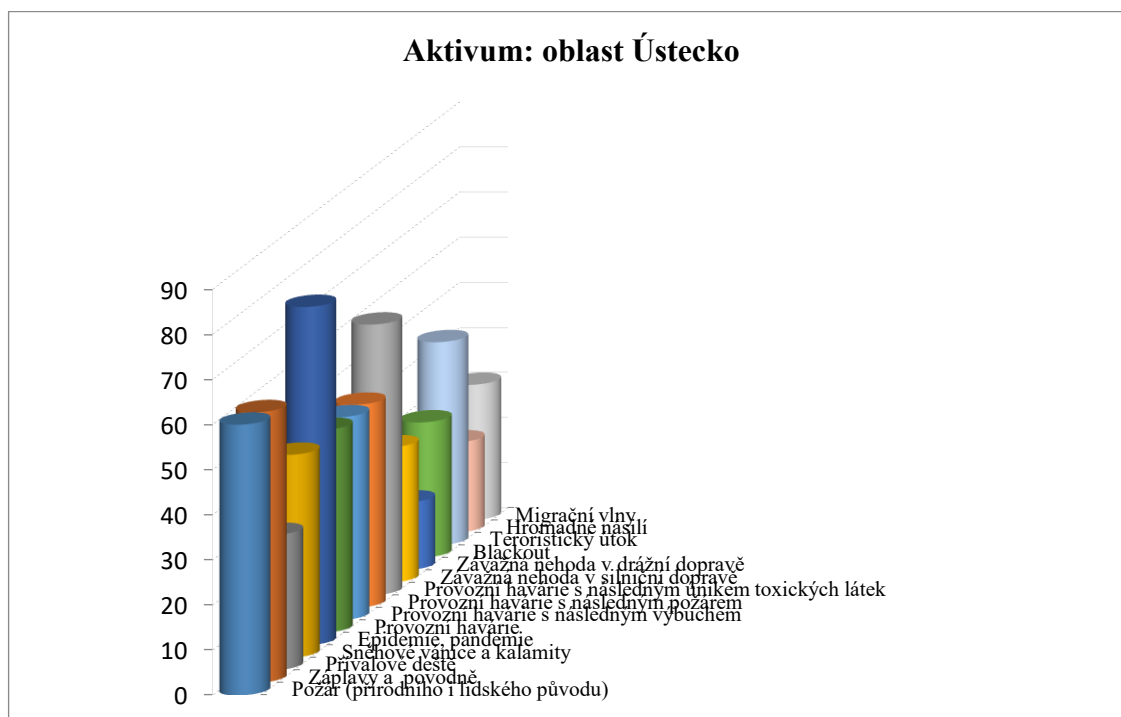

Obrázek 22 Graf Aktivum: Ústecko [93]

Graf 5 znázorňuje míru rizika jednotlivých hrozeb pro oblast Děčínska. Nejvyšším rizikem v tomto regionu je epidemie, dále povodně, požár a teroristický útok. Převažují živelní pohromy. Epidemie chřipky propuká každým rokem, je tedy reálným nebezpečím pro obyvatele regionu, pro ČČK představuje nebezpečí pro nasazení sil, ty mohou být epidemií také postiženy. Děčínskem protéká řeka Labe, patří tedy do oblastí ohrožených povodněmi. Je lesnatou oblastí, kde každým rokem propukají přírodní požáry. Obyvatelstvu hrozí evakuace a ČČK může být vyzván, aby zajistil provoz evakuačních středisek.



Obrázek 23 Graf Aktivum: oblast Děčínska [93]

Graf 6 znázorňuje míru rizika jednotlivých hrozeb pro oblast Lounska. Nejvyšším rizikem v tomto regionu je epidemie, dále povodně, teroristický útok. Převažují živelní pohromy. Epidemie chřipky propuká každým rokem, je tedy reálným nebezpečím pro obyvatele regionu, pro ČČK představuje nebezpečí pro nasazení sil, ty mohou být epidemií také postíženy. Lounskem protéká řeka Ohře, patří mezi regiony povodněmi postiženými. Obyvatelstvu hrozí evakuace a ČČK může být vyzván, aby zajistil provoz evakuačních středisek. Teroristický útok se zde nikdy nestal, ale i tuto hrozbu nelze v dnešní době podceňovat.

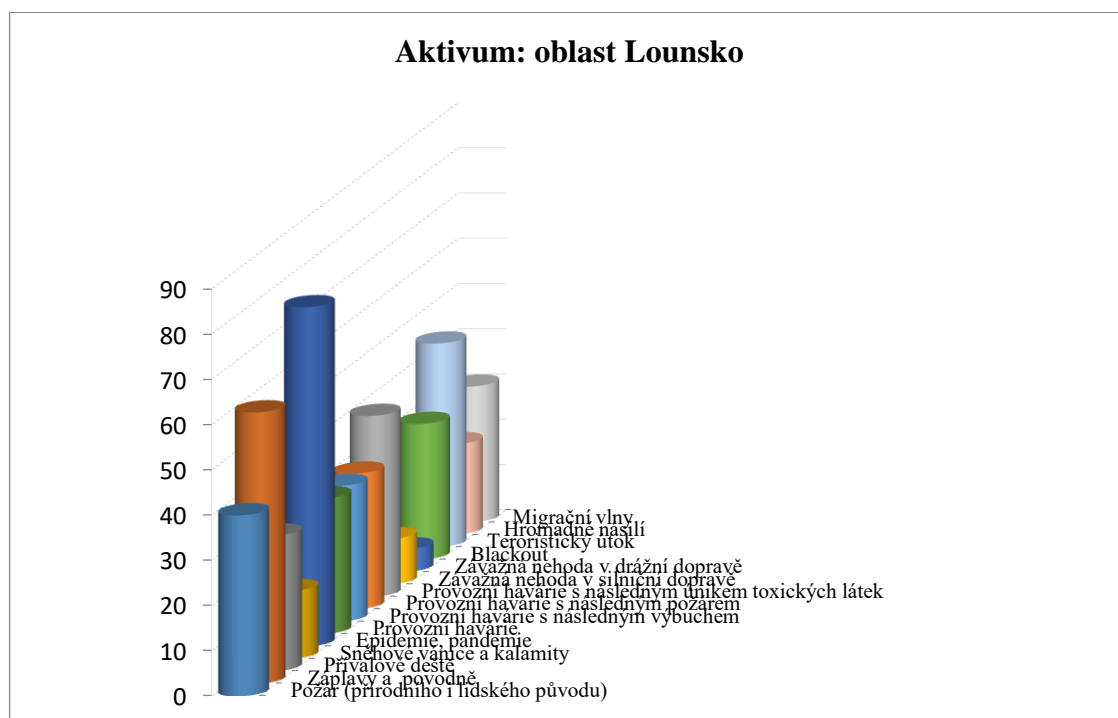

Obrázek 24 Graf Aktivum: oblast Lounsko [93]

Graf 8 znázorňuje míru rizika jednotlivých hrozeb pro oblast Chomutovska. Nejvyšším rizikem v tomto regionu je epidemie, dále požár a provozní havárie s následným únikem toxických látek. Převažují živelní pohromy. Epidemie chřipky propuká každým rokem, je tedy reálným nebezpečím pro obyvatele regionu, pro ČČK představuje nebezpečí pro nasazení sil, ty mohou být epidemií také postiženy. Chomutovsko je zalesněnou oblastí, hrozí zde požáry přírodního charakteru. Na tomto území se nenachází žádný významný chemický závod, ale mnoho menších. Obyvatelstvu hrozí evakuace a ČČK může být vyzván, aby zajistil provoz evakuačních středisek.

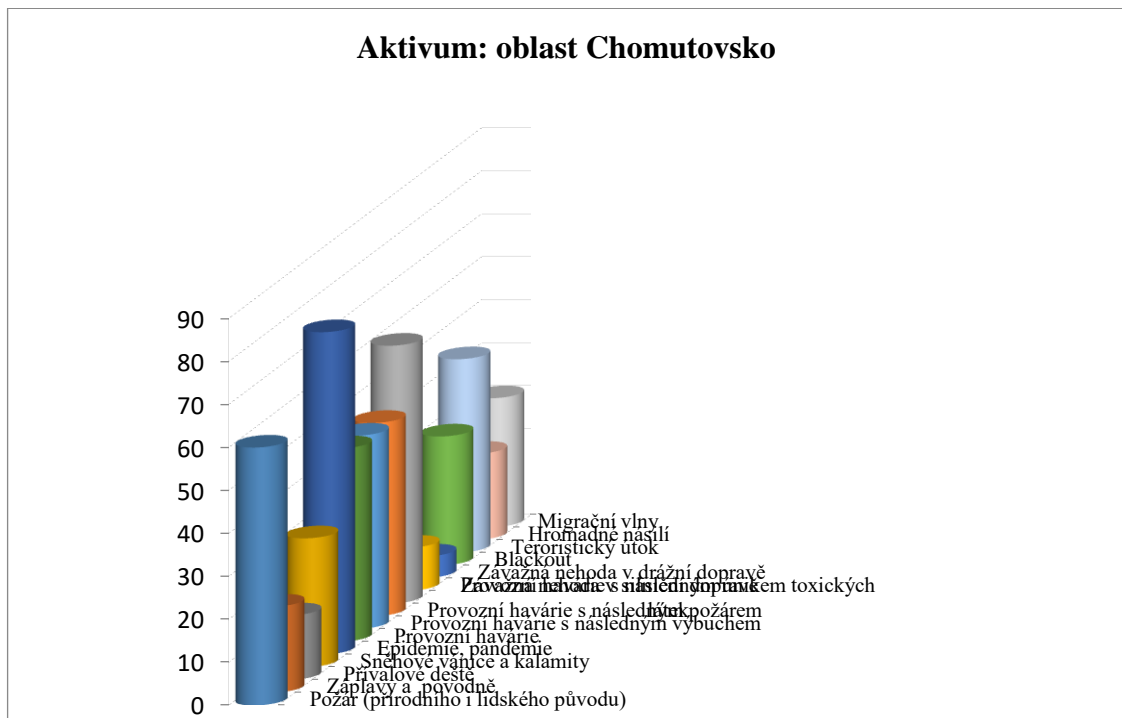

Obrázek 25 Graf Aktivum: oblast Chomutovsko [93]

Graf 9 znázorňuje míru rizika jednotlivých hrozeb pro oblast Mostecka. Nejvyšším rizikem v tomto regionu je epidemie, dále požár, teroristický útok. Převažují živelní pohromy. Epidemie chřipky propuká každým rokem, je tedy reálným nebezpečím pro obyvatele regionu, pro ČČK představuje nebezpečí pro nasazení sil, ty mohou být epidemií také postiženy. Mostecko je zalesněnou oblastí, dále je zde severočeská hnědouhelná pánev s povrchovými doly, je zde tedy reálná hrozba požárů. Každoročně v lesních porostech propukají. V regionu se nachází areál chemického závodu UNIPETROL RPA, s.r.o. Litvínov, kde v roce 2018 propukl požár. Obyvatelstvu hrozí evakuace a ČČK může být vyzván, aby zajistil provoz evakuačních středisek.

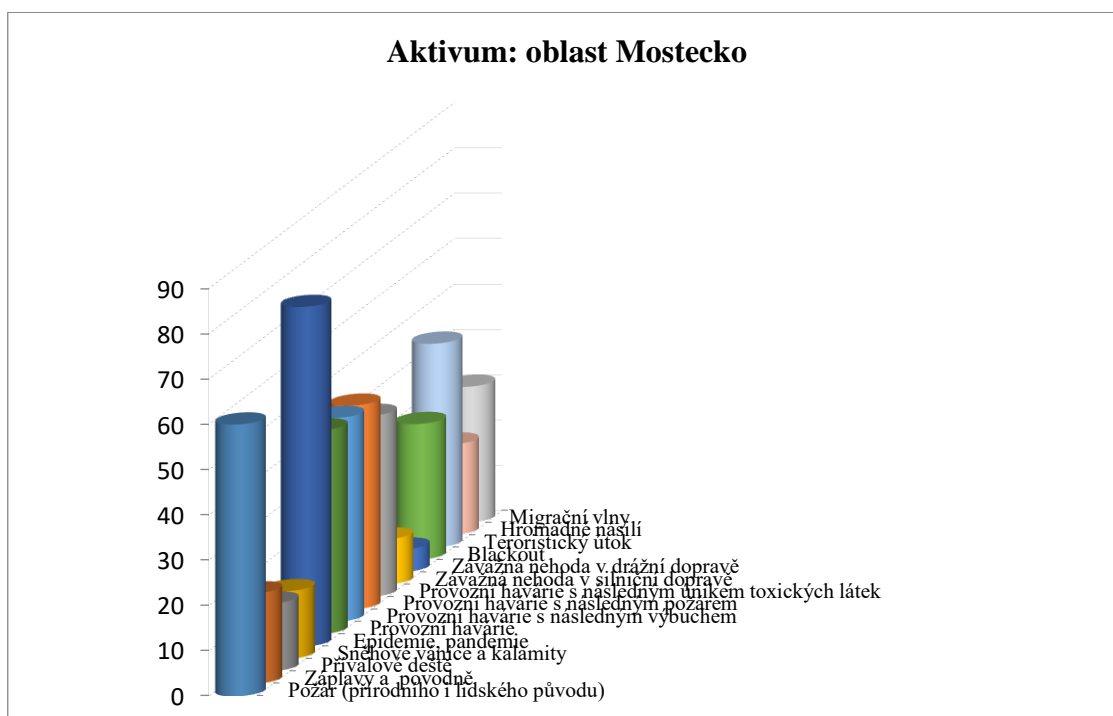

Obrázek 26 Graf Aktivum: oblast Chomutovsko [93]

Z grafů uvedených výše tedy vyplývá, že živelní pohromy a průmyslové havárie jsou v Ústeckém kraji předpokládanými největšími riziky pro obyvatelstvo.

Grafy 10 a 11 znázorňují dopad jednotlivých rizik na organizaci ČČK z pohledu prostředků a sil humanitárních jednotek.

Graf 10 znázorňuje dopad jednotlivých rizik z pohledu prostředků humanitárních jednotek. Je zde vidět, že prostředky nejsou nijak významně ohroženy, míra rizika je nízká. Graf potvrzuje všechny důvody, které jsem uváděla.

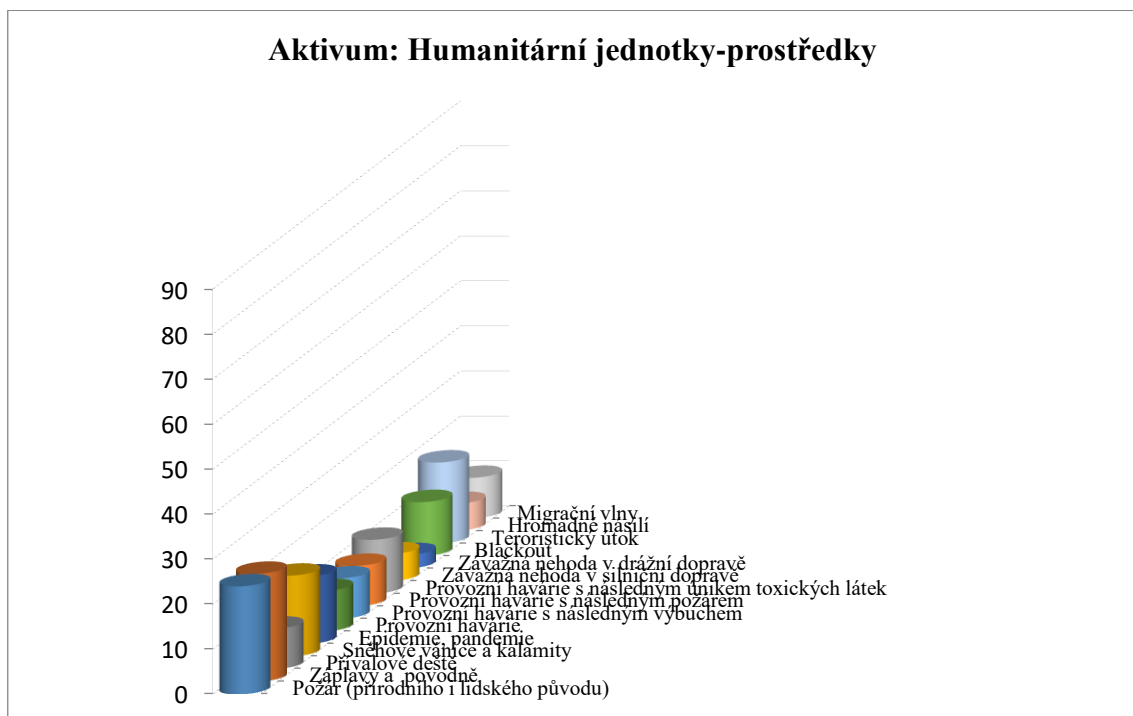

Obrázek 27 Graf Aktivum:humanitární jednotky-prostředky[93]

Graf 11 znázorňuje dopad rizika na síly humanitárních jednotek. Míra rizika je vysoká a střední, přičemž střední míra rizika převažuje. Nejvíce by členy ohrozila epidemie z hlediska postižení jejich zdraví, povodně, jejich domovy nebo domovy blízkých by mohly být zatopeny. Mezi nejvyšší rizika je zahrnuta i provozní havárie s následným únikem toxické látky, s předpokládaným únikem mimo areál závodu v havarijní zóně plánování s velkou koncentrací členů ať již z důvodu bydliště, či zaměstnání. Ostatní rizika jsou střední.

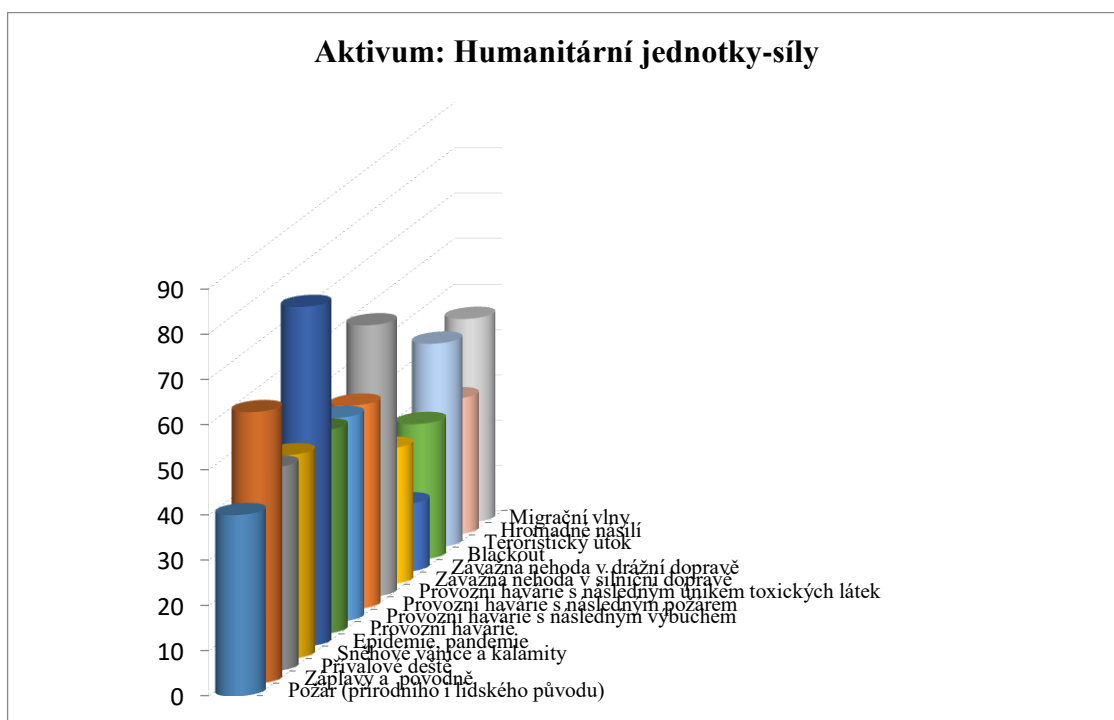

Obrázek 28 Graf Aktivum: Humanitární jednotky-síly [93]

5.2 Koncepce krizové připravenosti ČČK v Ústeckém kraji

KONCEPCE KRIZOVÉ PŘIPRAVENOSTI V ÚSTECKÉM KRAJI do roku 2024



Obrázek 29 Znak Českého červeného kříže [94]

Zpracovala: Bc. Jana Petržilková

OBSAH

1	Analýza stávajícího stavu krizové připravenosti ččk v kraji a východiska dalšího plánování krizové připravenosti ččk v kraji.....	66
1.1	Potřeba pomoci ččk v ústeckém kraji.....	66
1.1.1	Pomoc ČČK při krátkodobých mimořádných událostech	66
1.1.2	Pomoc ČČK při dlouhodobých mimořádných událostech	67
1.2	Síly a prostředky projektu krizové připravenosti v ččk	67
1.2.1	OS ČČK Teplice	67
1.2.2	OS ČČK Litoměřice.....	67
1.2.3	OS ČČK Děčín a Ústí nad Labem	68
1.2.4	OS ČČK Louny.....	68
1.2.5	OS ČČK Most.....	69
1.2.6	OS ČČK Chomutov	69
1.3	Financování projektu krizové připravenosti.....	69
1.4	Nestátní neziskové organizace pracující v krizové připravenosti	69
1.5	Slabé stránky a rizika	70
2	Cíle, které budou do roku 2024 v ČČK kraje dosaženy	71
3	Nástroje a opatření k dosažení těchto cílů	72
3.1	Struktura řízení krizové připravenosti v kraji	72
3.2	Personální prostředky.....	72
3.3	Materiální prostředky	73
3.4	Příprava členů hj a krizových štábů a další personální otázky.....	74
3.5	Financování krizové připravenosti ččk kraji.....	75
3.6	Medializace projektu krizové připravenosti ččk v kraji.....	75
4	Závazný harmonogram realizace opatření vedoucích ke splnění definovaných cílů	76

1 ANALÝZA STÁVAJÍCÍHO STAVU KRIZOVÉ PŘIPRAVENOSTI ČČK V KRAJI A VÝCHODISKA DALŠÍHO PLÁNOVÁNÍ KRIZOVÉ PŘIPRAVENOSTI ČČK V KRAJI

1.1 POTŘEBA POMOCI ČČK V ÚSTECKÉM KRAJI.

Ústecký kraj je specifický svým hospodářstvím, pro různé oblasti kraje, což je dáno tím, že se v kraji nachází několik velice odlišných krajinných typů. Nachází se zde oblasti nížinné (Litoměřicko, Lounsko), oblasti průmyslové (pánevní oblast) a oblasti hornaté (Krušné hory, České středohoří, Doupovské hory). Obecně se však Ústecký kraj vyznačuje výraznou orientací hospodářství na oblasti těžkého průmyslu. Na území podkrušnohorské pánevní oblasti se nacházejí vydatná ložiska hnědého uhlí, významně je zde zastoupen chemický průmysl. Ústecký kraj je druhým krajem v České republice s nejvyšší nezaměstnaností, zvláště oblast Teplice, Most a Chomutov. Kraj je rizikový z hlediska hromadného násilí, rasových nepokojů, migračních vln a teroristických útoků. Každoročně lze předpokládat šíření epidemických onemocnění. Je zde vysoké nebezpečí záplav, na které jsou obce připraveny v různé míře. Pomoc při zřizování a vedení evakuačních center je vysoce pravděpodobná. Kupní síla v kraji je poměrně nízká. Míra nutnosti poskytování humanitární pomoci je vysoká, získávání financí a distribuce pomoci je dobrá. ČČK může v kraji poskytnout pomoc ve dvou základních skupinách. Je zde snaha o navázání kontaktů s HZS kraje, hejtmanem kraje a starosty jednotlivých obcí s rozšířenou působností. Některé oblastní spolky jsou členy Panelů humanitárních organizací, kde jsou požadavky, kompetence a spolupráce všech členů jasně vymezeny. [95]

1.1.1 Pomoc ČČK při krátkodobých mimořádných událostech

Krátkodobými událostmi rozumíme dopravní nehody v silniční a drážní dopravě, provozní havárie s následným výbuchem, požárem nebo únikem toxických látek. Mezi další krátkodobé události řadíme únik amoniaku z ledních stadiónů, únik chlóru z čističek vod, koupališť a plaveckých bazénů, technická selhání-blackout, úmyslnou škodlivou lidskou činnost, teroristický útok a hromadné násilí, požáry menšího rozsahu. Pokud nastane některá z těchto událostí ČČK může poskytnout v krátkém čase psychosociální pomoc zasaženým, základní komfort nezraněným osobám zasažených mimořádnou událostí a zasahujícím složkám. Tím rozumíme pomoc v evakuačních a asistenčních centrech od vedení evidence po zajištění provozu. Reakční čas nasazení minimálního počtu 2 až 3 členů humanitárních jednotek je cca 90 až 120 minut. Počet

členů lze následně rozšířit. Je třeba dostatek humanitárního vybavení v rámci kraje, každý spolek má své a je možné si jej zapůjčit v rámci projektu sousedské výpomoci.

1.1.2 Pomoc ČČK při dlouhodobých mimořádných událostech

Dlouhodobými událostmi rozumíme převážně povodně s četností 5 až 15 let, dále pak epidemie chřipky s hranicí 1700 onemocnění na 100 000 obyvatel, která se vyskytuje každoročně. Méně pravděpodobné jsou sněhové vánice, kalamity a migrační vlny. Při těchto událostech ČČK může nabídnout jak již výše uvedené služby, tak monitoring potřeb postižených obyvatel, koordinaci a distribuci humanitární pomoci a koordinaci dobrovolnické pomoci. ČČK disponuje vyškolenými členy pro stavbu protipovodňových stěn.

1.2 SÍLY A PROSTŘEDKY PROJEKTU KRIZOVÉ PŘIPRAVENOSTI V ČČK

1.2.1 OS ČČK Teplice

OS ČČK Teplice je pověřený spolek a disponuje humanitární jednotkou s 20 členy. V případě poplachu může být nasazeno 5 členů do 2 až 3 hodin, 5 členů krátkodobě v jiném kraji do 24 hodin a 4 členové dlouhodobě v jiném kraji nad 24 hodin. Všichni členové jsou vyškolení zdravotníci, jeden je způsobilý k vykonávání zdravotnického povolání bez odborného dohledu, čtyři členové jsou vyškoleni v psychosociální pomoci. HJ je vybavena 4 stany, elektrocentrálou, osvětlovací sadou, 20 lehátky a 10 příkrývkami, automobilem v kombi provedení. Dále disponuje 100 sadami jednorázových jídelních souprav, je vybaven zdravotnickým materiálem. Disponuje krajským pohotovostním skladem, který je v současné době přemísťován do nových prostor a materiál projde kontrolou a výměnou. Všichni členové mají vlastní uniformu. OS ČČK Teplice se zaměřuje na sociální a zdravotnickou činnost.

1.2.2 OS ČČK Litoměřice

OS ČČK Litoměřice disponuje humanitární jednotkou s 25 členy. V případě poplachu může být nasazeno 3 až 5 členů do 24 hodin, krátkodobě do 24 hodin v jiném kraji 3 až 6 členů a 3 až 6 členů v jiném kraji dlouhodobě nad 24 hodin. Všichni členové jsou vyškolení zdravotníci, členové zdravotní sekce jsou vyškoleni v normě Dobrovolná sestra. Z toho je 5 členů způsobilých k vykonávání zdravotnického povolání bez odborného dohledu, 3 jako sestry, 2 jako lékaři. Členové psychosociální sekce jsou vyškoleni v psychosociální pomoci, z toho 2 jsou profesionálové. Nejen členové

technické sekce jsou vyškoleni v radiokomunikaci, zacházení s elektrocentrálou a jsou schopni rozvinout a obsluhovat kontejner nouzového přežití obyvatelstva, stavět protipovodňové hráze. Členové humanitární sekce a všichni ostatní jsou proškoleni v zajištění chodu evakuačního střediska, nouzového ubytování a vedení evidence přijímaných. Všichni postupně prochází cvičeními a školeními ve všech činnostech HJ. HJ je vybavena 1 notebookem, 2 tablety a náhradním zdrojem elektrické energie pro štábní činnost v terénu. Dále disponuje 2 stany, 1 malým nafukovacím stanem s podlázkou vhodným jako mobilní ošetřovna, 10 dekami a 8 várniciemi k převozu teplé stravy, zdravotnickým materiálem a 10 nosítky, vybavení je uloženo ve skladu v budově spolku. K přepravě je využíván osobní automobil v provedení kombi. Převážná část členů má vlastní uniformy. OS ČČK Litoměřice se zaměřuje na sociální a zdravotnickou činnost.

1.2.3 OS ČČK Děčín a Ústí nad Labem

OS ČČK Děčín zajišťuje i oblast Ústí nad Labem a jeho humanitární jednotka disponuje 15 členy. V případě poplachu může být nasazeno 3 až 5 členů do 24 hodin, na krátkodobou akci v jiném kraji do 24 hodin celkem 8 členů a 5 členů v jiném kraji dlouhodobě nad 24 hodin. Všichni členové jsou vyškolení zdravotníci, 2 členové jsou způsobilí k vykonávání zdravotnického povolání bez odborného dohledu jako sestra. V oblasti psychosociální pomoci jsou vyškoleni 4 členové. HJ disponuje 1 stanem, 40 dekami, 20 lehátky a 4 radiostanicemi. K dopravě může být využit osobní automobil a mikrobus. Spolek může poskytnout 19 vysoušečů. Převážná část členů má vlastní uniformy. OS ČČK Děčín se zaměřuje na sociální a zdravotnickou činnost.

1.2.4 OS ČČK Louny

OS ČČK Louny disponuje humanitární jednotkou s 10 členy. V případě poplachu může být nasazeno 3 až 5 členů do 24 hodin, krátkodobě v jiném kraji 5 členů a 5 členů dlouhodobě v jiném kraji nad 24 hodin. Všichni členové jsou vyškolení zdravotníci, z nichž je 5 členů a způsobilých k vykonávání zdravotnického povolání bez odborného dohledu jako sestra nebo záchranář. Zástupce psychosociální sekce absolvoval kurz psychosociální pomoci. Všichni členové mají kurz člen Humanitární jednotky. HJ je vybavena velkým ubytovacím stanem, 8 lehátky, 15 dekami a 4 křesílky. Disponuje jídelní soupravou pro 170 osob. K dopravě může být využit osobní automobil. Převážná

část členů má vlastní uniformy. OS ČČK Louny se zaměřuje na sociální a zdravotnickou činnost, přičemž sociální činnost převládá.

1.2.5 OS ČČK Most

OS ČČK Most disponuje humanitární jednotkou s 5 členy. V případě poplachu může být nasazeno 3 až 5 členů do 24 hodin, krátkodobě v jiném kraji 5 členů a 5 členů dlouhodobě v jiném kraji nad 24 hodin. Všichni členové jsou vyškolení zdravotníci. Specializují se a výuku první pomoci a poskytování zdravotních dozorů. HJ disponuje jídelní soupravou pro 50 osob. OS ČČK Most se zaměřuje na zdravotnickou činnost a to zejména na výuku 1. pomoci a zdravotní dozory.

1.2.6 OS ČČK Chomutov

OS ČČK Chomutov nemá humanitární jednotku. Jeho členové se specializují na výuku první pomoci a zdravotní dozory. Lze je tedy v případě nutnosti využít jako zdravotníky při zajišťování zdravotnické pomoci v evakuačních střediscích. Spolek disponuje základnou dobrovolníků se zkušenostmi v oblasti techniky. Dopravu zajišťují dodávkou. OS ČČK Chomutov se zaměřuje na zdravotnickou činnost a to zejména na výuku 1. pomoci a zdravotní dozory.

1.3 FINANCOVÁNÍ PROJEKTU KRIZOVÉ PŘIPRAVENOSTI

Projekt krizové připravenosti je v současné době financován z vlastních zdrojů OS ČČK a je závislý na velké obětavosti členů HJ. Lze využít dotační program: Program 2019, na podporu nové techniky, výstavby požárních zbrojnic pro jednotky SDH a podporu spolků a veřejně prospěšných organizací působících na poli požární ochrany, ochrany obyvatelstva a ostatních složek IZS z rozpočtu Ústeckého kraje. Tyto dotace ve výši 100 000 korun lze využít na nákup uniforem, malé techniky a vybavení humanitárních jednotek. Na další rozvoj jako je pořízení nafukovacích stanů, přívěsného vozíku na převoz vybavení humanitárních jednotek nebo personalizaci krizového managementu nejsou dostatečné.

1.4 NESTÁTNI NEZISKOVÉ ORGANIZACE PRACUJÍCÍ V KRIZOVÉ PŘIPRAVENOSTI

V Ústeckém kraji působí Panel humanitárních organizací Ústeckého kraje (dále jen HO) na krajské úrovni a Panel humanitárních organizací Litoměřicka a Děčína na oblastní úrovni. Panel HO je neformální skupinou složenou ze zástupců státních, příspěvkových

a nestátních neziskových organizací. Koordinuje činnost nestátních neziskových organizací (dále jen NNO), spolupracuje s krizovými štáby, zabezpečuje systém efektivní spolupráce organizací a osob při nejen při přípravě, ale i při bezprostřední pomoci. Spolupracuje se státní správou, samosprávou, poskytuje humanitární pomoc v oblasti psychosociální, zdravotní, krizové intervence a duchovní činnosti. Vytváří a aktualizuje databázi poskytovatelů pomoci. Členy panelu HO jsou Krajský úřad Ústí nad Labem, HZS, PČR, Charita, Spirála, Dobrovolnické centrum, Medic, Člověk v tísní, Diákonie, AVAZ a OS ČČK Litoměřice. Na oblastní úrovni se členové mírně liší.

Byla navázána spolupráce s pověřeným spolkem Prahy 1, který je vzhledem ke geografii časově dostupný.

Zapojili jsme se do projektu Sousedské výpomoci. V případě potřeby sil a prostředků je můžeme vyhledat v databázi a požádat o pomoc.

1.5 SLABÉ STRÁNKY A RIZIKA

Mezi slabé stránky a rizika projektu krizové připravenosti náleží následující hlediska:

- krizová připravenost je zajišťována převážně členy a dobrovolníky, existuje riziko ztráty těchto vyškolených dobrovolníků, kompenzace je možná zatraktivněním činnosti HJ pro nábor budoucích členů, která je závislá na vybavení a možnosti nasazení;
- absence pravidelného školení v oblasti krizové připravenosti a psychosociální pomoci pro členy a velitele HJ;
- absence regionálních cvičení v oblasti krizové připravenosti pro členy HJ;
- absence dostatečného vybavení HJ pro zásahy;
- nedostatečné zakotvení ČČK v krajské struktuře IZS;
- omezená mobilita členů HJ, používají převážně vlastní vozidla;
- komunikace HJ je vedena výhradně mobilními telefony, případně sociálními sítěmi, v případě výpadku bude činnost HJ markantně ztížena, ne-li zcela vyřazena.

2 CÍLE, KTERÉ BUDOU DO ROKU 2024 V ČČK KRAJE DOSAŽENY

Primárním cílem je schopnost reakce na všechny očekávané hrozby. ČČK bude schopen poskytovat pomoc postiženému obyvatelstvu nejen na území kraje, ale i v rámci projektu Sousedské výpomoci ostatním spolkům na území České republiky. Spolupráce se všemi složkami IZS, krajským úřadem a dalšími organizacemi je založena na vzájemné spolupráci a důvěře. Proto ji budeme posouvat postupnými kroky stále kupředu, abychom byli plnohodnotnými partnery v oblasti mimořádných událostí a krizových stavů. Těmito kroky jsou dílčí cíle:

- vybavit členy HJ jednotnými uniformami a základními osobními ochrannými prostředky;
- zajistit krajskou verzi programu Slack, do které budou napojeni všichni členové HJ;
- zajistit napojení všech velitelů HJ do celostátní sítě programu Slack;
- spolupracovat s pověřeným spolkem Prahy 1 při vytváření dispečinku 7/24, který by přijímal i aktivaci z Ústeckého kraje;
- zajistit vyškolení co nejvíce členů HJ v kurzu Člen HJ;
- zajistit vyškolení co nejvíce členů psychosociálních sekcí v psychosociální pomoci;
- zajistit vyškolení co nejvíce členů technické sekce v technické oblasti;
- zajistit vyškolení co nejvíce členů v radiokomunikaci;
- zajistit vyškolení co nejvíce členů v projektu Technik ochrany obyvatelstva;
- zajistit na území kraje alespoň dva velké stany s dvěma elektrocentrálami, lehátky, stoly, lavicemi a osvětlením;
- vypracovat jednotný poplachový plán pro aktivaci humanitárních jednotek;
- zajistit prezentace naší činnosti na dnech IZS, spolupracovat s HZS, PČR a státní správou na společných projektech v rámci ukázek činnosti jednotlivých složek;
- zapojit co nejvíce spolků do Panelu HO.

3 NÁSTROJE A OPATŘENÍ K DOSAŽENÍ TĚCHTO CÍLŮ

3.1 STRUKTURA ŘÍZENÍ KRIZOVÉ PŘIPRAVENOSTI V KRAJI

Při mimořádné situaci a krizovém stavu postihující více než jednu oblast kraje, nebo pokud o to bude pověřený spolek požádán některým oblastním spolkem kraje, bude krizový štáb zřízen při pověřeném oblastním spolku Teplice. Ostatní spolky postižených území vyšlou do krizového štábu své zástupce. Zástupce vyšlou i ostatní spolky, pokud od nich bude vyžádána pomoc v oblasti sil a prostředků, nebo pokud ji sami nabídnou. Dispečink krizového štábu pro operační řízení bude zřízen v budově pověřeného oblastního spolku.

Jednotlivé oblastní spolky si zřídí své krizové štáby dle vlastního uvážení. Vždy musí být určena kontaktní osoba jako dispečer na krizové lince a v případě potřeby aktivuje krizový štáb daného spolku.

Každý spolek je dle Koncepce krizové připravenosti do roku 2015 povinen zřídit humanitární jednotku minimálně 3. kategorie, což je 5 osob dostupných do 24 hodin. Na území kraje ji mají zřízeny všechny spolky kromě OS Chomutov. S nasazením této kategorie jednotek se počítá při dlouhodobých událostech. Při krátkodobých událostech budou aktivovány spolky s HJ 2. kategorie, tedy spolek Litoměřice, Teplice a po domluvě i Děčín a Louny. Jednotkou 1. kategorie v současné době disponuje pouze spolek Litoměřice.

Spolupráce s IZS bude řešena na úrovni kraje formou dvoustranných dohod. Taktéž může být řešena na úrovni oblastních spolků, který tuto skutečnost dá na vědomí spolku pověřenému.

Spolupráce s Panelem HO bude řešena jak na úrovni kraje, tak na úrovni oblastních spolků. Oblastní spolky by tuto skutečnost měli dát na vědomí pověřenému spolku a spolkům ostatním, aby se mohla tato skutečnost zanést při aktualizaci Koncepce.

3.2 PERSONÁLNÍ PROSTŘEDKY

Personální prostředky můžeme rozčlenit do několika kategorií.

- **Kvalifikovaní členové pro krizové štáby** a jejich činnost-budou zajištěny kvalifikovanými členy pověřeného spolku a doplněni kvalifikovanými členy ostatních spolků. Počítá se s nasazením cca 7 osob.

- **Pomocný personál krizových štábů**-budou zapojeni členové se zdravotním handicapem a dobrovolníci se zkušenostmi převážně v administrativě, logistice a práci s PC.
- **Kvalifikovaní členové pro nasazení** v zasažených oblastech-budou nasazení členové HJ, kteří jsou pro všechny oblasti pomoci vyškoleni, a jejich počet je dostatečný. Počítá se s nasazením cca 30 osob. Prošli výcvikem první zdravotnické pomoci, první psychické pomoci, technickými školeními a provozem a zajištěním evakuačních center.
- **Pomocný personál pro nasazení** v zasažených oblastech-budou zapojeni dobrovolníci z řad veřejnosti.

3.3 MATERIÁLNÍ PROSTŘEDKY

Materiální prostředky budou adekvátně a dostupně uskladněny. V období 1 až 3 měsíců budou opuštěny staré nevyhovující prostory a bude využito nových prostorů pro krajský sklad pověřeného OS v Teplicích. Prostředky budou kontrolovány, poškozené vyřazeny a nahrazeny novými. V tomto skladu je uloženo základní vybavení, elektrocentrála, osvětlení, stany, lehátka a deky. Jsou dostupné po telefonickém kontaktování ředitelky pověřeného spolku.

Některé OS mají svoje sklady, ve kterých mají uloženo vybavení. Tyto sklady se nachází v Litoměřicích, Děčíně a Lounech. Jsou dostupné po telefonickém kontaktování ředitelky spolku. Současné materiální vybavení pro poskytování humanitární pomoci je nedostatečné. Je nutné jeho rozšíření a navýšení a to v následujících položkách.

- **Prostředky pro humanitární činnost**

Bude potřeba rozšířit počet stanů, lavic a stolů, osvětlení, elektrocentrál a ohřívacích nádob pro stravování. V současné době jsme závislí na projektu sousedské výpomoci.

- **Komunikace**
 - Program Slack-je volně k používání a zajistí jednotný systém poplachu, dorozumívání a komunikace HJ na krajské úrovni, přes mobilní data nebo wifi připojení, ČČK tak nebude závislý na výši tarifu členů.
 - Radiostanice-v případě výpadku mobilních sítí dojde k závažnému ohrožení činnosti ČČK, který je doposud na komunikaci mobilními telefony závislý.
- **Mobilita materiálu a členů**

V současné době chybí kapacity na převoz materiálu, materiál je převážen osobními auty, které mají kapacitu nedostačující a musí se použít dvě auta, nebo jedno několikrát. K přepravě členů se doposud požívají jejich vlastní vozidla. V dlouhodobějším horizontu se počítá s následujícími opatřeními.

- Přívěsný vozík-nákup přívěsného vozíku do velikosti požadované pro řídičské oprávnění B. Jeho parkování bude řešeno dohodou mezi spolky.
- Osobní automobily-možnost použití osobních automobilů jednotlivých spolků, vysílajících HJ do akce. OS Děčín pak disponuje minibusem, je nutné dořešit jeho případné zapůjčení.
- Uniformy členů a ochranné pomůcky

Ačkoliv většina členů HJ vlastní uniformu, nejsou tyto uniformy jednotné. Ochrannou přilbu vlastní jen malá část členů. Cena uniforem a přileb je vysoká a lze je tedy pořizovat následujícími způsoby:

- hrazena členem;
- hrazena spolkem za spoluúčasti člena;
- hrazena spolkem.

Způsob pořizování bude i nadále záležet na jednotlivých OS, dokud nebude nalezena přijatelnější cesta.

3.4 PŘÍPRAVA ČLENŮ HJ A KRIZOVÝCH ŠTÁBŮ A DALŠÍ PERSONÁLNÍ OTÁZKY

V současné době je příprava členů HJ ve zdravotní oblasti na vysoké úrovni. Co se týče ostatních oblastí, je nedostatečná. Ze zkušeností vyplývá, že členové HJ mají o vzdělávání

v tomto směru obrovský zájem.

- Zajistíme další školení v psychosociální oblasti, pilotní školení mělo pozitivní ohlas, rozšiřující část proběhne v roce 2020.
- Zajistíme vyškolení co nejvíce členů HJ v kurzu Člen HJ, v roce 2020 uspořádá toto školení OS Litoměřice.
- Zajistíme vyškolení co nejvíce členů nejen technické sekce v technické oblasti, každým rokem pořádá HZS Praha ve spolupráci s pověřeným spolkem Prahy 1

kurz Technik ochrany obyvatelstva I pro členy HJ a kurz Technik ochrany obyvatelstva II pro velitele HJ a krizové manažery.

- Zajistíme vyškolení co nejvíce členů v radiokomunikaci, lze vlastními již proškolenými členy a bude realizováno na kurzu člen HJ.
- Zajistíme účast členů na celostátních a regionálních cvičeních.
- Zajistíme účast členů krizových štábů na cvičeních a školeních pořádaných Úřadem ČČK.

3.5 FINANCOVÁNÍ KRIZOVÉ PŘIPRAVENOSTI ČČK KRAJE

Financování krizové připravenosti je v současné době realizováno z vlastních zdrojů OS. V současné době lze využít dotační program z rozpočtu Ústeckého kraje: Program 2019. Podpora probíhá již několikátým rokem jako zatím jediný dostupný prostředek pro financování materiálního vybavení HJ. Na financování nákupu nafukovacích stanů s podlážkou a zateplením nebudou vzhledem k cenové náročnosti v nejbližší době prostředky.

3.6 MEDIALIZACE PROJEKTU KRIZOVÉ PŘIPRAVENOSTI ČČK V KRAJI

Medializace projektu krizové připravenosti bude i nadále probíhat formou prezentace ČČK Ústeckého kraje na dnech IZS Ústeckého kraje, projektech pořádaných s HZS, PČR a státní správou.

Mediální komunikace bude i nadále probíhat prostřednictvím regionálních televizních a rozhlasových stanic, regionálními tištěnými médii, elektronickými médii, převážně Facebookem a webovými stránkami jednotlivých spolků.

Pro mediální komunikaci na celostátní úrovni bude využíváno celostátních médií, České televize a Českého rozhlasu a webových stránek Úřadu ČČK.

4 ZÁVAZNÝ HARMONOGRAM REALIZACE OPATŘENÍ VEDOUCÍCH KE SPLNĚNÍ DEFINOVANÝCH CÍLŮ

Tabulka 7 Závazný harmonogram realizace cílů

ÚKOL	TERMÍN	ZODPOVĚDNOST
Zajištění školení v psychosociální oblasti	2024	OS Litoměřice
Zajištění školení v technické oblasti	2022	P OS Teplice+OS jednotlivě
Zajistit kurz Člen HJ	2024	OS Litoměřice+ ostatní OS
Zajistit školení v radiokomunikaci	2022	Spolupráce OS
Zajistit školení Technik ochrany obyvatelstva	2024	OS Litoměřice ve spolupráci s P OS Praha 1
Zajistit krajskou síť programu Slack	2020	OS Litoměřice
Zajistit napojení všech velitelů HJ do programu Slack na celostátní úrovni	2021	OS Litoměřice
Zajistit materiální dovybavení	2024	P OS Teplice
Zapojení do dispečinku 7/24	2024	P OS Teplice+ OS Litoměřice
Vybavení členů HJ jednotnými uniformami a ochrannými pomůckami	2024	OS jednotlivě
Prezentace naší činnosti	2020	OS jednotlivě
Zapojit co nejvíce spolků do panelu HO	2024	P OS Teplice + OS jednotlivě

5.3 Plán pomoci ČČK na území Ústeckého kraje

PLÁN POMOCI ČČK NA ÚZEMÍ ÚSTECKÉHO KRAJE



Zpracovala: Bc. Jana Petržilková

OBSAH

1	Obecná část.....	80
1.1	Definice	80
1.2	Informace ke schválení a aktualizacích plánu pomoci.....	80
1.3	Obecná ustanovení	81
1.5.2	Úkoly ččk při poskytování pomoci definované krajskou koncepcí.....	83
1.5.2.1	Pomoc v případě krátkodobých událostí.	83
1.5.2.2	Pomoc v případě dlouhodobých událostí.	83
2.1.1	Základní údaje.....	84
2.1.2	Podnebí	86
2.1.3	Obyvatelstvo	86
2.1.4	Doprava.....	86
2.2	Analýza rizik ústeckého kraje.....	87
2.3	Plán činnosti krizového štábu p os.....	89
2.3.1	Svolání krajského kš p os ččk	89
2.3.2	Činnost kš p os ččk	90
2.3.3	Hlavní úkoly krajského krizového štábu ččk	90
2.4	Plán činnosti os ččk na území kraje	91
2.5	Plán svolání humanitárních jednotek na území kraje	91
2.6	Plán spojení.....	91
2.7	Plán zajištění činnosti evakuačních center a nouzového ubytování	92
2.8	Plán sběru a distribuce humanitární pomoci.....	92
2.9	Plán poskytování první pomoci a ošetrovatelské péče	93
2.10	Plán finančního zabezpečení poskytování pomoci	93
2.11	Plán vyslání pomoci mimo území kraje	94
2.11.1	Personální pomoc:.....	94
2.11.2	Materiální a finanční pomoc:.....	95

2.12	Plán materiálně technického zabezpečení	95
2.13	Plán spolupráce s dalšími organizacemi.....	95
2.14	Plán spolupráce s médii.....	96
3	Přílohy.....	98
4	Důvěrné přílohy	108

1 OBECNÁ ČÁST

1.1 DEFINICE

ČČK-Český červený kříž

OS-oblastní spolek

Pověřený OS ČČK (P OS ČČK)-Pověřený oblastní spolek pro Ústecký kraj

KŠ P OS ČČK-Krizový štáb P OS ČČK Teplice

OVR-oblastní výkonná rada

Kraj-Ústecký kraj

Plán pomoci-Plán pomoci ČČK na území Ústeckého kraje

Krajská koncepce-Koncepce krizové připravenosti ČČK v Ústeckém kraji

1.2 INFORMACE KE SCHVÁLENÍ A AKTUALIZACÍCH PLÁNU POMOCI

Plán pomoci ČČK na území Ústeckého kraje byl schválen OVR pověřeného OS ČČK Teplice dne XX XX XXXX

Aktualizace č. 1 byla zpracována X a schválena OVR pověřeného OS ČČK Teplice dne XX XX XXXX

1.3 OBECNÁ USTANOVENÍ

Tento plán pomoci je zpracován pro zabezpečení plnění úkolů ČČK v kraji:

- vyplývající z ustanovení zákona 239/2000 Sb., o integrovaném záchranném systému;
 - zákona 240/2000 Sb., o krizovém řízení;
 - nařízení vlády č. 462/2000 Sb., k provedení § 27 odst. 8 a § 28 odst. 5 zákona č. 240/2000 Sb., o krizovém řízení;
 - nařízení vlády 463/2000 Sb., o stanovení pravidel zapojování do mezinárodních záchranných operací, poskytování a přijímání humanitární pomoci a náhrad výdajů vynakládaných právními osobami a podnikajícími fyzickými osobami na ochranu obyvatelstva;
 - vyplývající ze zákona 126/1992 Sb., o ochraně znaku a názvu Červeného kříže a o ČSČK;
 - stanov ČČK;
 - vnitřních předpisů ČČK.
- Jednotným výkladem Plánu pomoci ČČK na území Ústeckého kraje při mimořádných událostech se pověřuje:
 - KŠ pověřeného OS ČČK Teplice v době, kdy je aktivován;
 - ředitelka Úřadu pověřeného OS ČČK Teplice ve všech ostatních případech.
- V případech, které tento dokument nepostihuje, nebo se stane některé z jeho ustanovení sporným, či je v rozporu s ustanoveními obecně závazných právních předpisů nebo Stanov ČČK, vychází se z ustanovení platných právních předpisů České republiky, Stanov ČČK a norem mezinárodního humanitárního práva.
- Změny a doplňky tohoto dokumentu jsou možné pouze v písemné formě a musí být schváleny OVR pověřeného OS ČČK Teplice. Toto se netýká příloh, které jsou průběžně aktualizovány podle potřeby.
- Pro ostatní obdobné případy, které nebyly označeny jako mimořádná událost nebo krizová situace ve smyslu výše uvedené legislativy, ale naplňují § 4 písm. b) zákona č. 126/1992 Sb., o ochraně znaku a názvu ČK a o ČSČK nebo § 7 Stanov ČČK případně pro mimořádné události a krizové situace vzniklé jinde než na území kraje, platí tento dokument přiměřeně v nezměněné podobě.

1.4 FÁZE POMOCI

- Bezprostřední pomoc:
 - počáteční období po vzniku mimořádné události;
 - hlavní roli mají prvosledové složky Integrovaného záchranného systému (dále jen IZS), cílem je zajištění okamžitých záchranných a likvidačních prací (evakuace) za účelem záchrany života, zdraví a majetku občanů, v případě potřeby se zapojují i další složky IZS;
 - trvá hodiny až dny.
- Následná pomoc:
 - nastává zpravidla po kulminaci vyvolávající situace;vzniká potřeba nouzového ubytování, stravování, zdravotnické, psychologické a humanitární pomoci;
 - trvá dny až týdny.
- Obnova:
 - dlouhodobé období do návratu situace k normálu, obnova původního prostředí a životních podmínek, sanační práce;
 - hlavní roli má státní správa, samospráva a humanitární organizace;
 - trvá měsíce až roky.

1.5 HLAVNÍ ÚKOLY ČČK V KRAJI PŘI POSKYTOVÁNÍ HUMANITÁRNÍ POMOCI

1.5.1 Celostátní priority ČČK při poskytování humanitární pomoci

Dle Koncepce připravenosti ČČK do r. 2015 se ČČK zaměřuje při poskytování humanitární pomoci zejména na následující témata:

- psychosociální pomoc;
- problematika nouzového přežití obyvatelstva (včetně materiálních základů humanitární pomoci);
- sběr a distribuce humanitární pomoci;
- sběr finančních prostředků (Fond humanity, DMS) a využití získaných financí na projekty obnovy;
- poskytování první pomoci (v podobě drobných ošetření) v terénu a ošetrovatelské péče v evakuačních centrech.

1.5.2 Úkoly ČČK při poskytování pomoci definované krajskou koncepcí

1.5.2.1 Pomoc v případě krátkodobých událostí.

Krátkodobými událostmi rozumíme dopravní nehody v silniční a drážní dopravě, provozní havárie s následným výbuchem, požárem nebo únikem toxických látek. Mezi další krátkodobé události řadíme únik amoniaku z ledních stadiónů, únik chlóru z čističek vod, koupališť a plaveckých bazénů, technická selhání-blackout, úmyslnou škodlivou lidskou činnost, teroristický útok a hromadné násilí, požáry menšího rozsahu. Pokud nastane některá z těchto událostí ČČK může poskytnout v krátkém čase psychosociální pomoc zasaženým, základní komfort nezraněným osobám zasažených mimořádnou událostí a zasahujícím složkám. Tím rozumíme pomoc v evakuačních a asistenčních centrech od vedení evidence po zajištění provozu. Reakční čas nasazení minimálního počtu 2 až 3 členů humanitárních jednotek je cca 90 až 120 minut. Počet členů lze následně rozšířit. Je třeba dostatek humanitárního vybavení a jeho rychlá doprava na místo události. V současnosti není materiální vybavení vyřešeno v rámci kraje, každý spolek má své a je možné si jej zapůjčit v rámci projektu sousedské výpomoci.

1.5.2.2 Pomoc v případě dlouhodobých událostí.

Dlouhodobými událostmi rozumíme převážně povodně s četností 5 až 15let, dále pak epidemie chřipky s hranicí 1700 onemocnění na 100 000 obyvatel, která se vyskytuje každoročně. Méně pravděpodobné jsou sněhové vánice, kalamity a migrační vlny. Při těchto událostech ČČK může nabídnout jak již výše uvedené služby, tak monitoring potřeb postižených obyvatel, koordinaci a distribuci humanitární pomoci a koordinaci dobrovolnické pomoci. ČČK disponuje vyškolenými členy pro stavbu protipovodňových stěn.

2 SPECIÁLNÍ ČÁST

2.1 STRUČNÁ CHARAKTERISTIKA KRAJE

2.1.1 Základní údaje

Ústecký kraj leží na severozápadě České republiky. Jeho severozápadní hranice kraje je zároveň i státní hranicí se Spolkovou republikou Německo, konkrétně se spolkovou zemí Sasko. Na severovýchodě sousedí s Libereckým krajem, na západě s Karlovarským a z malé části s krajem Plzeňským a na jihovýchodě se Středočeským krajem. Tato poloha předurčuje Ústeckému kraji významné místo v mezinárodní hospodářské a kulturní spolupráci a je východiskem pro pestrou paletu aktivit přeshraniční spolupráce.

Hranici s Německem tvoří pásma Krušných hor, Labských pískovců a Lužických hor. Na jihovýchodě kraje se rozprostírají roviny, tzv. Česká křídlová tabule, ze kterých vystupuje historicky nejznámější hora Čech, Říp a České středohoří se svým nejvyšším vrcholem Milešovkou. České Středohoří má neopakovatelný krajinný ráz. Nejvýše položené místo na území kraje leží na úbočí nejvyšší hory Krušných hor, Klínovce. Nejnižší položeným bodem kraje je hladina řeky Labe u Hřenska (115 m n. m.), což je zároveň nejnižší položené místo v ČR. Největším vodním tokem je řeka Labe, zleva se vlévá druhý největší levostranný labský přítok Ohře a řeka Bílina. Z pravé strany se do Labe vlévají řeky Ploučnice a Kamenice. Největší vodní plochou je Nechranická nádrž, na řece Ohři v západní části kraje. Ústecký kraj se vyznačuje značnou rozdílností jak z hlediska přírodních podmínek, tak i z hlediska hospodářské struktury, hustoty osídlení a stavu životního prostředí. V kraji lze vymezit čtyři významně odlišné oblasti. Oblast s vysoce rozvinutou průmyslovou výrobou, především v Podkrušnohoří (okresy Chomutov, Most, Teplice a částečně Ústí nad Labem). Z odvětví má významné postavení energetika, těžba uhlí, strojírenství, chemický a sklářský průmysl. Další oblastí je Litoměřicko a Lounsko, které jsou významné svou zemědělskou produkcí. Polabí a Poohří jsou proslulé ovocnářské oblasti, nazývané Zahrada Čech. Oblast Krušných hor je velmi řídko osídleným horským pásem s omezenými hospodářskými aktivitami. Oblast Děčínska není ani územím s koncentrací těžkého průmyslu ani oblastí zemědělskou, jeho severní část Šluknovsko je svou odlehlostí a obtížnou dostupností z centrální části kraje typicky periferním územím. Obecně se však Ústecký kraj

vyznačuje výraznou orientací hospodářství na oblasti těžkého průmyslu. Podíl na hrubém domácím produktu v České republice je 5,7%. V přepočtu na jednoho obyvatele dosahuje 73,8% republikového průměru a je mezi kraji na třinácté pozici, avšak poloha kraje představuje z hlediska postupné integrace do evropských struktur, blízkosti i dostupnosti Prahy a sousedních krajských center významné možnosti rozvoje.

Ústecký kraj je rozdělen do sedmi okresů, okres Děčín, Chomutov, Litoměřice, Louny, Most, Teplice a Ústí nad Labem, které se dále člení na 354 obcí různých velikostí, z toho je 59 obcí se statutem města. Od 1. 1. 2003 vstoupila do 2. fáze reforma veřejné správy, která stanovila vyhláškou správní obvody obcí s rozšířenou působností a obcí s pověřeným obecním úřadem, včetně jejich sídel. V Ústeckém kraji od tohoto data vzniklo 16 správních obvodů obcí s rozšířenou působností: Bílina, Děčín, Chomutov, Kadaň, Litoměřice, Litvínov, Louny, Lovosice, Most, Podbořany, Roudnice nad Labem, Rumburk, Teplice, Ústí nad Labem, Varnsdorf a Žatec a 30 správních obvodů obcí s pověřeným obecním úřadem.

Rozloha kraje je 5 339 km², což představuje 6,8% rozlohy České republiky. Zemědělská půda zaujímá téměř 52% území kraje, lesy se rozkládají na téměř 31% a vodní plochy na 2 % území. [95, 96, 97]



Obrázek 30 Správní mapa Ústeckého kraje [98]

2.1.2 Podnebí

Charakter podnebí ovlivňuje pásmo Krušných hor, jejichž hřeben vytváří překážku proudění chladného a vlhkého vzduchu od Atlantského oceánu. Horské části jsou vystaveny poměrně vysokým srážkám a panují v nich nízké průměrné teploty, jižní část kraje leží ve srážkovém stínu a průměrné teploty jsou zde vyšší.

Podle údajů měření hydrometeorologické stanice v Ústí nad Labem-Kočkově průměrné roční teploty vzduchu dosahují 8,4 °C, průměrný roční úhrn srážek je 584,5 mm a slunce svítí v průměru 1 406,1 hodin v roce.

2.1.3 Obyvatelstvo

V roce 2016 měl Ústecký kraj 821 337 obyvatel, což jej řadí na páté místo v republice. Hustota obyvatel je 154 obyvatel/km² a je vyšší než vykazuje celostátní průměr, který je 134 obyvatel/km² a je čtvrtou nejzaldněnější oblastí České republiky. Nej hustěji je osídlena podkrušnohorská hnědouhelná pánev, méně pak oblast Krušných hor a okresy Louny a Litoměřice, kde se vyskytují především menší venkovská sídla. Největší obcí a zároveň sídlem kraje je město Ústí nad Labem s 92 984 obyvateli. Charakteristickým rysem kraje je relativně mladé obyvatelstvo, průměrný věk je 41,6 let. Ústecký kraj se řadí na čtvrté nejnižší místo v počtu živě narozených na 1 000 obyvatel (10,0) a je zde nejvyšší úmrtnost v republice (11,0 zemřelých na 1 000 obyvatel). Počtem rozvodů na 1 000 obyvatel (2,7) a počtem potratů na 100 narozených (43,5) se řadí na první místo v celorepublikovém srovnání.

2.1.4 Doprava

Kraj má důležitou dopravní polohu danou vazbou na Evropskou Unii. Teplickým a litoměřickým okresem prochází významná mezinárodní silniční trasa E 55 spojující sever a jih Evropy, vedoucí po dálnici D 8 přes Krušné hory s napojením na německou dálnici A 17. Významný silniční tah směřuje z Karlovarského kraje podél Krušných hor do severní části Libereckého kraje, významná je také spojnice ze Spolkové republiky Německo přes Chomutov a Louny do Prahy. Hlavním železničním tahem je mezinárodní trať, IV. železniční koridor ze Spolkové republiky Německo přes Ústí nad Labem do Prahy. Po druhé straně Labe vede železniční trať z Lysé nad Labem do Ústí nad Labem a představuje důležitou tepnu pro nákladní vlaky. Nejdůležitější tepnou lodní dopravy v České republice je řeka Labe, umožňuje lodní přepravu do Hamburku, přístavu v Severním moři. [94, 95, 96]

2.2 ANALÝZA RIZIK ÚSTECKÉHO KRAJE

V roce 2016 projednala a schválila vláda České republiky Analýzu hrozeb pro Českou republiku. Celkem bylo identifikováno 22 typů nebezpečí, pro které lze odůvodněně očekávat vyhlášení krizového stavu.

Pro účely Plánu pomoci ČČK na území Ústeckého kraje byla provedena analýza hrozeb v Ústeckém kraji. Vzhledem k charakteristice kraje bylo vybráno 6 oblastí hrozeb, u kterých se předpokládá nejčastější zapojení ČČK.

Těmito oblastmi a hrozbami jsou:

- živelní pohromy-požáry, záplavy a povodně, přívalové deště, sněhové vánice a kalamity, epidemie;
- průmyslové havárie-provozní havárie s následným výbuchem, s následným požárem, s následným únikem toxických látek;
- dopravní nehody-závažná nehoda v silniční dopravě a v drážní dopravě;
- technická selhání-Blackout;
- úmyslná škodlivá lidská činnost-teroristický útok, hromadné násilí;
- sociogenní hrozby-migrační vlny.

Do analýzy byla vybrána tato aktiva:

- obyvatelstvo Ústeckého kraje;
- organizace ČČK na území Ústeckého kraje.

Aktivy analýzy bylo stanoveno obyvatelstvo Ústeckého kraje jako celek i v jeho jednotlivých regionech. Tyto regiony odpovídají působnosti jednotlivých OS kraje, jsou jimi Teplicko, Litoměřicko, Děčínsko a Ústecko, Lounsko, Mostecko a Chomutovsko. Druhým aktivem byla stanovena organizace ČČK v Ústeckém kraji se svými silami a prostředky, které mohou být hrozbami ohroženy. Síly představují členy humanitárních jednotek a prostředky představují vybavení a materiál potřebný při pomoci.

Z analýzy vyplývá, že nejvíce jsou aktiva ohrožena živelními pohromami a průmyslovými haváriemi. Z živelních pohrom obyvatelstvo a organizaci nejvíce ohrožují epidemie, záplavy a povodně, požáry. Z průmyslových havárií obyvatelstvo a organizaci nejvíce ohrožují provozní havárie s následným únikem toxických látek.

Ve všech těchto případech obyvatelstvu hrozí evakuace a ČČK může být vyzván, aby zajistil provoz evakuačních středisek, poskytl psychosociální a zdravotnickou pomoc.

Z analýzy také vyplývá, že organizace ČČK může být těmito riziky postížena ve dvou úrovních. Jsou jimi:

- síly-členové humanitárních jednotek;
- prostředky-materiální vybavení.

Humanitární jednotky jsou tvořeny převážně dobrovolníky a jejich členové mohou být ohroženi rizikem stejně jako obyvatelstvo, nasazení sil by mohlo být komplikované, síly tak lehce jako prostředky nahradit nelze. Materiální vybavení lze zapůjčit ze spolků jiných krajů, oblastí, lze ho nahradit.

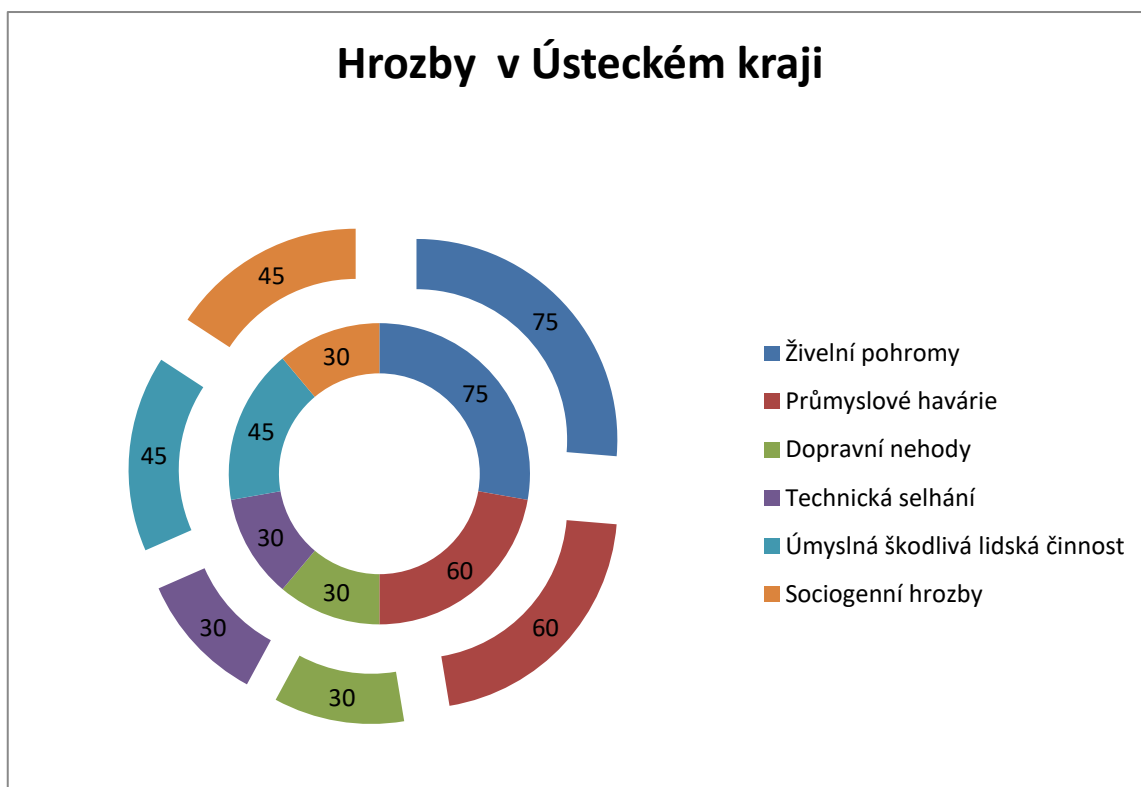

Obrázek 31 Graf Hrozby v Ústeckém kraji [93]

Analýza zahrnuje jednotlivé regiony kraje odpovídající svým členěním působnosti oblastních spolků.

Teplicko je nejvíce ohroženo epidemiemi, požáry a provozními haváriemi s následným únikem toxických látek.

Litoměřicko je nejvíce ohroženo epidemiemi, povodněmi a provozními haváriemi s následným únikem toxických látek.

Ústecko je nejvíce ohroženo epidemiemi, povodněmi, požáry a provozní havárií s následným únikem toxických látek.

Děčínsko je nejvíce ohroženo epidemiemi, povodněmi a požáry.

Lounsko je nejvíce ohroženo epidemiemi, povodněmi a teroristickým útokem.

Chomutovsko je nejvíce ohroženo epidemiemi, požáry a provozními haváriemi s následným únikem toxických látek.

2.3 PLÁN ČINNOSTI KRIZOVÉHO ŠTÁBU P OS

Krizový štáb pověřeného OS ČČK je poradním orgánem ředitele P OS k řešení mimořádných událostí a krizových situací. Členy KŠ P OS ČČK a jeho vedoucího jmenuje předseda OVR pověřeného OS ČČK ve spolupráci s ředitelem Úřadu OS ČČK. Vedoucím KŠ musí být jmenována osoba znalá krizového řízení, která bude v případě potřeby reálně k dispozici. KŠ P OS ČČK se usnáší nadpoloviční většinou hlasů přítomných členů. KŠ P OS ČČK koordinuje činnost OS ČČK a HJ ČČK na území kraje a za svoji činnost odpovídá Oblastní výkonné radě pověřeného OS ČČK. Při řízení poskytování pomoci postupuje KŠ P OS ČČK podle typové činnosti Operační řízení. KKŠ zpravidla zřizuje pro zajištění své činnosti dispečink, který v rozsahu určeném KKŠ přebírá jeho úkoly, způsob činnosti a pravomoci. Velitelem směny dispečinku je vždy člen KKŠ nebo člen určený KKŠ a přebírá jeho pravomoci. Dle Směrnice ČČK č. 1/2013 o krizovém řízení v ČČK má každý OS ČČK na území kraje povinnost o činnosti za mimořádných událostí informovat KKŠ P OS. KKŠ má tutéž informační povinnost vůči Úřadu ČČK.

2.3.1 Svolání krajského KŠ P OS ČČK

Svolání KŠ P OS ČČK nařizuje předseda Oblastní výkonné rady nebo ředitel Úřadu OS ČČK na základě vlastního uvážení. V jejich přítomnosti jsou svolané KŠ P OS ČČK oprávněny vyhlásit tyto osoby v uvedeném pořadí:

- velitel humanitární jednotky P OS ČČK;
- sloužící dispečer krizové linky.

Při svolání KŠ P OS ČČK se postupuje podle následujícího postupu:

- svolání KKŠ proběhne podle aktuálního Plánu vyzoomění KŠ P OS ČČK, který je přílohou tohoto dokumentu;

- svolání je provedeno zpravidla mobilními telefony členů KŠ P OS ČČK nebo jiným vhodným způsobem (email, spojky atd.), členové KŠ P OS ČČK jsou povinni sdělit, kde se nachází a v jaké době jsou schopni se dostavit na pracoviště KŠ P OS ČČK;

V případě, že jsou členové KŠ P OS ČČK schopni se na pracoviště dopravit sami, jsou povinni tak neprodleně učinit, doprava členů KŠ P OS ČČK bude zajišťována pouze ve výjimečných případech.

2.3.2 Činnost KŠ P OS ČČK

Pracoviště KŠ P OS ČČK: Úřad OS ČČK Teplice

Adresa: Jiřího Wolкера 1248/2 Teplice

P OS ČČK Teplice má sídlo v budově, kde lze pro činnost štábu vyčlenit místnost o kapacitě cca 10 osob. Místnost je vybavena pevnou telefonní linkou, Wifi internetem, PC, tiskárnou a kopírkou. V budově je sociální zařízení a kuchyňka. Doprava do sídla je možná osobními automobily s možností parkování v okolí budovy, nebo městskou hromadnou dopravou do zastávky trolejbusu Hlavní nádraží. V případě nutnosti lze v budově přespát na skládacích lehátkách a skladovat omezené množství materiálu.

Vedoucí KŠ P OS ČČK: ředitelka Úřadu P OS ČČK

První osoba, která se dostaví na pracoviště KKŠ:

- oznámí zahájení činnosti KKŠ složce, která jej aktivovala;
- začne vést pracovní deník KKŠ, zaznamenávají se zásadní informace, rozhodnutí a skutečnosti mající vztah ke vzniklé události;
- připraví pracoviště KKŠ.

2.3.3 Hlavní úkoly Krajského krizového štábu ČČK

KŠ P OS ČČK plní především následující úkoly:

- převzetí vyrozumění a úkolů ke zphotovení KŠ P OS ČČK;
- vyrozumění a svolání členů KŠ, informace o situaci;
- ustavení stálé služby v KŠ;
- zajištění informací o situaci-rozhlas, televize, internet;
- odeslání styčných pracovníků do součinnostních institucí;
- navázání spojení se součinnostními institucemi, OS ČČK v kraji a Úřadem ČČK;

- odvolání pracovníků OS ČČK z dovolených a služebních cest, zajištění členů a dobrovolníků ČČK k poskytování pomoci;
- informování sdělovacích prostředků o činnosti a úkolech OS ČČK.

2.4 PLÁN ČINNOSTI OS ČČK NA ÚZEMÍ KRAJE

Při mimořádné situaci a krizovém stavu postihujícím více než jednu oblast kraje, nebo pokud o to bude pověřený spolek požádán některým oblastním spolkem kraje, bude krizový štáb zřízen při pověřeném oblastním spolku Teplice. Ostatní spolky postižených území vyšlou do krizového štábu své zástupce. Zástupce vyšlou i ostatní spolky, pokud od nich bude vyžádána pomoc v oblasti sil a prostředků, nebo pokud ji sami nabídnou. Pokud mimořádná situace nebo krizový stav nepřesáhnou území OS ČČK, budou v rámci tohoto území působit samostatně, pokud nepožádají o pomoc a za předpokladu splnění informační povinnosti podle Směrnice ČČK č. 1/2013, o krizovém řízení.

2.5 PLÁN SVOLÁNÍ HUMANITÁRNÍCH JEDNOTEK NA ÚZEMÍ KRAJE

Svolání humanitárních jednotek ČČK na území kraje nařizuje KŠ P OS ČČK. V případě mimořádné události omezené svým rozsahem na působnost jednotlivého OS ČČK rozhoduje o svolání humanitární jednotky OS ČČK tento OS dle vlastních směrnic. Svolání je provedeno zpravidla mobilními telefony členů humanitární jednotky nebo jiným vhodným způsobem (e-mail, spojky), členové humanitární jednotky jsou povinni sdělit, kde se nachází a v jaké době jsou schopni se dostavit na místo svolání. V případě, že jsou členové humanitárních jednotek schopni se na místo svolání dopravit sami, jsou povinni tak neprodleně učinit. Ke svolání humanitárních jednotek na území kraje bude využito mechanismů jednotlivých OS ČČK v kraji.

2.6 PLÁN SPOJENÍ

Ke spojení při poskytování pomoci budou využívány následující komunikační kanály:

- Mobilní telefony;
 - čísla mobilních telefonů členů KKŠ a humanitárních jednotek na území kraje, jednotlivých úřadů OS ČČK v kraji jsou uvedeny v příslušných plánech vyzkoušení a v seznamu důležitých telefonních čísel;
 - dále jsou pro krizové situace k dispozici následující čísla mobilních telefonů
XXX XXX XXX,
XXX XXX XXX.

Pevné linky na primárním pracovišti KKŠ, číslo telefonu: 417 534 350.

- E-mailem;
 - budou využívány emailové kontakty jednotlivých oblastních spolků ve tvaru OS@cervenykriz.eu;
 - přístupová hesla k emailu P OS Teplice ve tvaru teplice@cervenykriz.eu jsou uvedena v příloze tohoto dokumentu.
- Dualbandová radiostanice Baofeng UV-5R 15 kusů.
- Radiostanice krátkovlnné, možno zapůjčit 10 kusů s převaděčem na Úřadě ČČK.

2.7 PLÁN ZAJIŠTĚNÍ ČINNOSTI EVAKUAČNÍCH CENTER A NOUZOVÉHO UBYTOVÁNÍ

Evakuační centra a centra nouzového ubytování jsou obsazována na výzvu nadřízeného orgánu. Při zajištění těchto center se postupuje podle typové činnosti Nouzové ubytování vydané Úřadem ČČK. V současné době nejsou známa předem vybraná místa pro zřízení evakuačních center a nouzového ubytování.

2.8 PLÁN SBĚRU A DISTRIBUCE HUMANITÁRNÍ POMOCI

Při sběru a distribuci humanitární pomoci se postupuje podle typové činnosti Sběr a distribuce humanitární pomoci. O směřování a distribuci humanitární pomoci rozhoduje KŠ P OS ČČK na základě vlastního informačního průzkumu nebo informací nadřízených složek krizového řízení. Informace o aktuálně potřebném materiálu jsou sdělovány veřejnosti prostřednictvím médií. Potřebná humanitární pomoc je zajišťována také ve spolupráci s nadřízenými složkami krizového řízení. KŠ P OS ČČK může dále vejít

v jednání s obchodními společnostmi, u nichž lze předpokládat, že by mohly být ochotné věnovat aktuálně potřebnou humanitární pomoc, zapůjčit dopravní prostředky pro transport humanitární pomoci.

Pro zbudování center pro sběr a výdej humanitární pomoci budou primárně využity následující objekty:

- objekty ve vlastnictví ČČK-úřady jednotlivých OS ČČK;
- objekty poskytnuté nadřízenými složkami-zpravidla poskytnuté obecními úřady.

2.9 PLÁN POSKYTOVÁNÍ PRVNÍ POMOCI A OŠETŘOVATELSKÉ PÉČE

Pomoc OS ČČK má v oblasti první pomoci druhosledový charakter, není-li KŠ P OS ČČK určeno jinak.

Hlavní směry v oblasti první pomoci a ošetrovatelské péče jsou následující:

- zdravotnické zajištění provozu evakuačního centra;
- poskytnutí první pomoci a zejména ošetrovatelské péče v určené oblasti ve 2. fázi, tj. ve fázi následné pomoci;
- ve výjimečných případech na základě vyžádání poskytnutí zejména první pomoci nebo materiální podpory i ve fázi bezprostřední pomoci a to formou vyžádanou prvosledovými složkami.

Minimální požadavky jsou určeny Směrnicí ČČK č. 2/2006, o minimálních požadavcích na zdravotnické služby. Pro poskytování první pomoci a ošetrovatelské péče se přednostně využívají vždy pracovníci s nejvyšší kvalifikací a zkušenostmi. Zejména je třeba využít profesionální zdravotnické pracovníky z řad členů, zaměstnanců a dobrovolníků (lékaři, zdravotní sestry apod.). Zdravotníci ČČK poskytují péči jen v rámci svých pravomocí a nejlépe pod dozorem profesionálního zdravotnického pracovníka.

Při poskytování první pomoci a ošetrovatelské péče bude využíván materiál z příručních skladů jednotlivých OS ČČK a primárně kvalifikovaný zdravotnický personál z řad zaměstnanců a členů jednotlivých spolků. Dále budou využíváni zkušení a kvalifikovaní členové všech humanitárních jednotek v kraji.

2.10 PLÁN FINANČNÍHO ZABEZPEČENÍ POSKYTOVÁNÍ POMOCI

Pro zajištění akutní finanční potřeby pro činnost ČČK v kraji v rámci krizového řízení jsou k dispozici finanční prostředky na následujících účtech P OS ČČK:

- Fondu humanity-č. ú. XXXXXXXXX/XXXX;
- Prostředky na běžném účtu-č.ú. XXXXXXXXX/XXXX.

Přístup k účtům zajišťuje ředitelka Úřadu P OS ČČK a v době její nepřítomnosti předseda OVR nebo zaměstnanci úřadu P OS ČČK dle svých kompetencí. Jednotlivé OS ČČK v kraji využívají pro akutní finanční krytí vlastní činnosti při poskytování pomoci vlastní prostředky.

Úřad P OS ČČK následně ve vhodné době vstupuje v jednání s partnery v rámci krizového řízení za účelem úhrady vynaložených prostředků ČČK. Tato jednání jsou v gesci ředitelky úřadu P OS ČČK. Předpokládá se následné pokrytí nákladů z finanční sbírky národní společnosti ČČK.

2.11 PLÁN VYSLÁNÍ POMOCI MIMO ÚZEMÍ KRAJE

Vysílání týmů ČČK mimo území kraje je doplňkovou činností, kterou nesmí být ohrožena schopnost plnit úkoly na území kraje. Je doporučeno spíše v případech, kdy území kraje není mimořádnou událostí zasaženo.

Pomoc vysílanou mimo kraje lze rozdělit na:

- personální-vysílání humanitárních jednotek, dobrovolníků;
- materiální-vysílání materiálu pro poskytování pomoci;
- finanční-shromažďování a odeslání finančních prostředků.

2.11.1 Personální pomoc

- o vyslání týmu rozhoduje KŠ OS ČČK, který určuje složení a velitele týmu, v případě potřeby může být tým složen ze členů všech humanitárních jednotek Ústeckého kraje;
- vyslání se uskutečňuje;
 - na základě požadavku nadřízené složky krizového řízení, místního orgánu státní správy a samosprávy dotčené oblasti a po domluvě s nimi,
 - na základě vlastní nabídky výše uvedeným orgánům dotčené oblasti a po domluvě s nimi.

O vyslání týmu je vyrozuměn místně příslušný OS ČČK, P OS ČČK a Úřad ČČK. Vyslání nevyžádané personální pomoci je nežádoucí a není možné.

Velitel vyslaného týmu podává ve stanovených intervalech, minimálně jednou denně hlášení řediteli úřadu OS ČČK. Členové týmu při zásahu dbají o svoji bezpečnost a bezpodmínečně dodržují pokyny velitele týmu, KŠ P OS ČČK a dalších nadřízených orgánů státní správy a samosprávy.

O ukončení působnosti týmu, jeho návratu nebo přesunu rozhoduje KŠ P OS ČČK na základě hlášení velitele týmu.

2.11.2 Materiální a finanční pomoc

- při vysílání této pomoci je nutná maximální kontrola vysílající organizace nad využitím pomoci, především z hlediska odpovědnosti vůči jejím prvotním poskytovatelům, doporučuje se, aby byla dodávka materiální pomoci doprovázena zástupcem vysílající organizace;
- v případě finanční pomoci je nutné požadovat její úplné vyúčtování.

2.12 PLÁN MATERIÁLNĚ TECHNICKÉHO ZABEZPEČENÍ

Pro materiálně technické zabezpečení poskytování pomoci se využívá vyčleněný materiál:

- krajského skladu humanitární pomoci, po redislukaci materiálu v rámci ČČK se nahradí materiálem z pohotovostního skladu ČČK;
- materiál P OS ČČK;
- materiál vyčleněný jednotlivými OS ČČK;
- materiál poskytnutý dalšími složkami, např. kontejner nouzového přežití.

Přístup do krajského skladu a k materiálu P OS ČČK zajišťuje ředitelka úřadu pověřeného spolku, nebo další zaměstnanci úřadu P OS ČČK dle svých kompetencí. Přístup do skladů OS ČČK zajišťují ředitelé úřadů jednotlivých spolků, nebo další zaměstnanci úřadu P OS ČČK dle svých kompetencí, viz. příloha Plán vyrozumění. Přístup k materiálu dalších složek je v jejich gesci.

2.13 PLÁN SPOLUPRÁCE S DALŠÍMI ORGANIZACEMI

O spolupráci s dalšími organizacemi rozhoduje vždy KKŠ. Podmínkou je zachování kontroly nad vlastními silami a prostředky. Kraj má své zastoupení v Panelu humanitárních organizací (Panel HO). OS Litoměřice a OS Děčín jsou členy Panelu HO jak Ústeckého kraje, tak regionálních Panelů HO Litoměřicka a Děčínska. Panel HO Ústeckého kraje je neformální pracovní skupina složená ze zástupců státních, příspěvkových a nestátních neziskových organizací s působností na území Ústeckého kraje. Jsou jimi:

- Ústecký kraj – Krajský úřad Ústeckého kraje, odbor kancelář hejtmána;
- Statutární město Ústí nad Labem odbor životního prostředí, oddělení mimořádných situací, odbor sociálních věcí;

- Hasičský záchranný sbor Ústeckého kraje-ochrana obyvatelstva a psychologická služba;
- Policie ČR-psychologická služba;
- Oblastní charita Ústí nad Labem, Rumburk, Lovosice, Česká Kamenice;
- Spirála, Ústecký kraj z. s. -Terénní krizový tým, Centrum krizové intervence;
- Dobrovolnické centrum z. s. Ústí nad Labem;
- MEDIC Děčín, Ústí nad Labem;
- Člověk v tísni o.p.s.;
- Diakonie ČCE Litoměřice;
- AVAZ Děčín (asociace vozíčkářů).

Regionální Panely HO Litoměřicka a Děčínska jsou složeny z obdobných organizací na úrovni regionu.

2.14 PLÁN SPOLUPRÁCE S MÉDIÍ

Mediální prezentace vlastní činnosti je nedílnou součástí pomoci ČČK na území kraje, zvyšuje povědomí o organizaci, zvyšuje objem finančních prostředků vybraných ve veřejných sbírkách a tím zvětšuje množství pomoci, kterou je ČČK schopen poskytnout postiženým osobám na území kraje. ČČK v kraji zaujímá při mediální prezentaci aktivní roli s cílem zaujmout odpovídající mediální prostor. Všechny informace poskytované médiím musí být autorizovány osobou oprávněnou jednat jménem OS ČČK a P OS ČČK zpravidla ředitelkou/ředitelem. Ředitelka/ ředitel může pro kontakt s médii jmenovat tiskového mluvčího, který je oprávněn poskytovat informace předem autorizované ředitelkou/ředitelem. Ostatní zaměstnanci, členové a dobrovolníci oprávnění nejsou.

Základními formami mediální prezentace jsou:

- tiskovými zprávami zaslanými médiím;
- zprávami na webových stránkách P OS ČČK a OS ČČK v kraji;
- pomocí sociálních sítí.

Tiskové zprávy se doporučuje zasílat spíše médiím s lokální působností na území kraje. Kontakty na lokální média jsou obsaženy v příloze.

Jsou doporučeny zejména tato média:

- Ústecký deník. cz a jeho lokální redakce (Litoměřický deník, Teplický deník, Děčínský deník, Lounský deník, Mostecký deník a Chomutovský deník;
- regionální redakce deníku Mladá Fronta Dnes;
- regionální stanice Českého rozhlasu-ČRo Sever;
- regionální stanice České televize;
- weby Krajského úřadu, weby ORP.

Zprávy na webových stránkách by měly být vždy aktuální a v souladu se situací při poskytování pomoci. Zprávy na jednotlivých webech OS ČČK v kraji by si neměly odporovat ani konkurovat. Cílem je vytvářet jednotnou prezentaci pomoci.

Sociální sítě je možno využít pro rychlou a efektivní komunikaci zaměřenou především na mladé lidi. Je třeba přizpůsobit sloh daného sdělení a to je třeba upravit tak, aby jej uživatelé mohli na dané síti dále šířit. Zkušenost ukazuje, že takto prezentované sdělení má obvykle větší počet zhlédnutí, než zpráva na webových stránkách. ČČK v kraji využívá následující služby:

- webová stránka P OS ČČK Teplice-www.cckteplice.cz;
- webová stránka OS ČČK Děčín-cckdecin.cz;
- webová stránka OS ČČK Litoměřice-ccklitomerice.cz;
- webová stránka OS ČČK Louny-cck-louny.eu;
- webová stránka OS ČČK Most-cckmost.cz;
- webová stránka OS ČČK Chomutov-cck-cv.zaridi.to;
- Facebook-OS Teplice, Litoměřic, Děčín, Most.

Přístupové údaje viz samostatná příloha. Jednotlivé OS ČČK mohou informovat lokální média o aktivitách v rámci své lokální působnosti za předpokladu splnění informační povinnosti.

3 PŘÍLOHY

- Plán vyrozumění krajského krizového štábu ČČK
- Plán vyrozumění OS ČČK v Ústeckém kraji
- Plán vyrozumění členů HJ ČČK Ústeckého kraje
- Přehled materiálu ČČK pro řešení mimořádných událostí
- Kontakty na spolupracující organizace
- Seznam P OS ČČK
- Seznam OS ČČK Ústeckého kraje
- Republikový adresář ČČK

Příloha-PLÁN VYROZUMĚNÍ KRAJSKÉHO KRIZOVÉHO ŠTÁBU ČČK

Tabulka 8 Kontaktní údaje na členy KKŠ P OS ČČK Teplice

POZICE	JMÉNO	TELEFON	EMAIL
vedoucí KKŠ	ředitelka	XXX XXX XXX	XXXXXXX
zástupce vedoucího	velitel HJ	XXX XXX XXX	XXXXXXX
zástupce vedoucího	předseda OVR	XXX XXX XXX	XXXXXXX
zástupce vedoucího	instruktorka	XXX XXX XXX	XXXXXXX

Příloha-PLÁN VYROZUMĚNÍ OS ČČK V KRAJI

Tabulka 9 Kontaktní údaje na jednotlivé OS ČČK v kraji

OS ČČK	JMÉNO	TELEFON	EMAIL
Teplice	ředitelka	XXX XXX XXX	XXXXXXX
Děčín	ředitelka	XXX XXX XXX	XXXXXXX
Litoměřice	ředitelka	XXX XXX XXX	XXXXXXX
Louny	ředitelka	XXX XXX XXX	XXXXXXX
Most	ředitelka	XXX XXX XXX	XXXXXXX
Chomutov	ředitelka	XXX XXX XXX	XXXXXXX

Příloha-PLÁN VYROZUMĚNÍ ČLENŮ HJ ČČK ÚSTECKÉHO KRAJE

Tabulka č 10 Kontakty na velitele humanitárních jednotek OS ČČK v kraji

OS ČČK	JMÉNO	TELEFON	EMAIL
Teplice	velitel HJ	XXX XXX XXX	XXXXXXX
Děčín	velitel HJ	XXX XXX XXX	XXXXXXX
Litoměřice	velitelka HJ	XXX XXX XXX	XXXXXXX
Louny	velitel HJ	XXX XXX XXX	XXXXXXX
Most	velitel HJ	XXX XXX XXX	XXXXXXX
Chomutov	ředitelka	XXX XXX XXX	XXXXXXX

Příloha-PŘEHLED MATERIÁLU ČČK PRO ŘEŠENÍ MIMOŘÁDNÝCH UDÁLOSTÍ

Tabulka č 11 Materiální zabezpečení

MATERIÁL	SPOLEK	POČET
stan nůžkový 3x3m	Teplice, Děčín, Litoměřice	6
stan nůžkový 3x6m	Teplice	2
stan ubytovací s podlážkou 4, 20x4, 25m	Louny	1
stan ubytovací s podlážkou 4, 20x4, 25m	Litoměřice	1
lehátko polní	Teplice, Louny, Děčín	100
campingové sety	Děčín	4
elektrocentrála	Teplice	1
osvětlovací souprava	Teplice	4
radiostanice Baofeng	Teplice, Děčín	15
bubny-prodlužovací kabely	Teplice	10
helmy	Teplice	10
megafon	Teplice	3
ruční svítilny	Teplice, Litoměřice	40
várnice Mars velká 10l	Litoměřice	8
várnice Mars malá 5l	Litoměřice	9
kancelářský box	Litoměřice	1

Příloha-KONTAKTY NA SPOLUPRACUJÍCÍ ORGANIZACE

Tabulka č 12 Kontakty na členy panelu HO Ústeckého kraje

Název organizace	Adresa organizace	Jméno	Telefon	Email	Poznámky
Oblastní charita Ústí nad Labem	Štefánikova 1 400 01 Ústí nad Labem	XXX	XXXXXXXXXX	XXXXXXX	koordinátorka PANELU HO
		XXX	XXXXXXXXXX	XXXXXXX	
		XXX	XXXXXXXXXX	XXXXXXX	statutární zástupce
Dobrovolnické centrum	Prokopa Diviše 1605/5 Ústí nad Labem	XXX	XXXXXXXXXX	XXXXXXX	statutární zástupce
		XXX	XXXXXXXXXX	XXXXXXX	členka terénního krizového týmu Spirály
Spirála	403 40 Ústí nad Labem, K Chatám 22	XXX	XXXXXXXXXX	XXXXXXX	vedoucí CKI
TERÉNNÍ KRIZOVÝ TÝM Ústí nad Labem (o.s. SPIRÁLA)	K Chatám 22, 403 40 Ústí nad Labem - Skorotice	XXX	XXXXXXXXXX	XXXXXXX	koordinátorka
TERÉNNÍ KRIZOVÝ TÝM Ústí nad Labem (o. s. SPIRÁLA)	K Chatám 22, 403 40 Ústí nad Labem – Skorotice	XXX	XXXXXXXXXX	XXXXXXX	koordinátorka
Hasičský záchranný sbor Ústeckého kraje	Horova 1340/10, 400 01 Ústí nad Labem	XXX	XXXXXXXXXX	XXXXXXX	psycholog
KŘ HZS Ústeckého kraje	Horova 1340/10 40001 Ústí nad Labem	XXX	XXXXXXXXXX	XXXXXXX	oddělení krizového řízení a ochrany obyvatelstva
ÚO HZS Ústí nad Labem	Masarykova 342/380 40010 Ústí nad Labem	XXX	XXXXXXXXXX	XXXXXXX	pracoviště prevence, kriz. řízení a ochrany obyvatelstva
Magistrát města Ústí nad Labem	Velká Hradební 8, 401 00 Ústí nad Labem	XXX	XXXXXXXXXX	XXXXXXX	
		XXX	XXXXXXXXXX	XXXXXXX	
Policie ČR		XXX	XXXXXXXXXX	XXXXXXX	
		XXX	XXXXXXXXXX	XXXXXXX	

MEDIC Ústí nad Labem	17. Listopadu 285/29, 40010 Ústí nad Labem	XXX	XXXXXXXXXX	XXXXXX	statutární zástupce
Klub pro 3 generace	Větrná 4, 40011 Ústí nad Labem	XXX	XXXXXXXXXX	XXXXXX	statutární zástupce
Diakonie ČCE - Středisko humanitární a rozvojové pomoci	Belgická 22, Praha 2, 120 00	XXX	XXXXXXXXXX	XXXXXX	PRIMÁRNĚ UŽÍVANÝ EMAIL
		XXX	XXXXXXXXXX	XXXXXX	vedoucí sekce humanitární pomoci v ČR
		XXX	XXXXXXXXXX	XXXXXX	koordinátor humanitární pomoci
		XXX	XXXXXXXXXX	XXXXXX	koordinátor humanitární pomoci
Diakonie ČCE Litoměřice	Rooseveltova 7, 412 01 Litoměřice	XXX	XXXXXXXXXX	XXXXXX	statutární zástupce
		XXX	XXXXXXXXXX	XXXXXX	člen dozorčí rady
Farní charita Litoměřice	Zahradnická 1534/5 412 01 Litoměřice	XXX	XXXXXXXXXX	XXXXXX	asistent ředitelky FCH LTM
Farní charita Lovosice		XXX	XXXXXXXXXX	XXXXXX	vedoucí terénní sociální služby
Oblastní charita Most	Petra Jilemnického 2457, 434 01, Most (doručovací adresa Františka Malík 973, 434 01 Most)	XXX	XXXXXXXXXX	XXXXXX	vedoucí služeb sociální péče
Oblastní charita Rumburk	Sukova 1055/24 408 01 Rumburk	XXX	XXXXXXXXXX	XXXXXX	statutární zástupce
Oblastní charita Česká Kamenice	Tyršova 350, 407 21 Česká Kamenice	XXX	XXXXXXXXXX	XXXXXX	statutární zástupce
Oblastní charita Teplice	Thámova 711/20 ,41501, Teplice	XXX	XXXXXXXXXX	XXXXXX	statutární zástupce, sociální pracovník

Příloha-SEZNAM POVĚŘENÝCH OBLASTNÍCH SPOLKŮ ČČK

Tabulka č 13 Seznam pověřených oblastních spolků ČČK

KRAJ	P OS
Středočeský	Mělník
Jihočeský	České Budějovice
Plzeňský	Plzeň jih a sever
Karlovarský	Karlovy Vary
Ústecký	Teplice
Liberecký	Liberec
Královehradecký	Úřad ČČK
Pardubický	Pardubice
Vysočina	Jihlava
Jihomoravský	Brno
Zlínský	Zlín
Olomoucký	Olomouc
Moravskoslezský	Ostrava
Hlavní město Praha	Praha 1

Příloha-REPUBLIKOVÝ ADRESÁŘ ČČK



Obrázek 32 Mapa ČR s vyznačením pověřených a Oblastních spolků ČČK [98]

Tabulka 14 Republikový adresář ČČK [99]

SPOLEK	ULICE	PSČ	MĚSTO	TELEFON	FAX
Beroun	Bezručova 928	26601	Beroun II	311611725	311611725
Blansko	Sadová 2	67801	Blansko	724541008	
Brno	Křenová 66	60200	Brno	549241992	541212318
Bruntál	Sladovnická 13	79201	Bruntál	554715961	
Břeclav	U nemocnice 2	69089	Břeclav	723511360	
Česká Lípa	Paní Zdislavy 421	47001	Česká Lípa	606256847	
České Budějovice	Husova tř. 1837/ 20	37001	České Budějovice	387318520	387318521
Český Krumlov	Sídlíště Vyšný 48	38101	Český Krumlov	739661561	
Děčín	Mírové náměstí 234/3	40501	Děčín IV.	412517062	
Domažlice	Fügnerova 647	34401	Domažlice	379722514	
Frýdek - Místek	1. máje 2318	73801	Frýdek- Místek	777332518	
Havlíčkův Brod	Rubešovo nám. 171	58001	Havlíčkův Brod	724551616	
Hodonín	Dukelských hrdinů 6	69511	Hodonín	776881081	518351774
Cheb	Kostelní 2/505	35002	Cheb	722538977	
Chomutov	Dřínovská 4606	43004	Chomutov	737048292	
Chrudim	Městský park 274	53701	Chrudim	469620318	469620318
Jablonec nad Nisou	Uhelná 991/5	46601	Jablonec nad Nisou	483356224	
Jeseník	Tyršova 291	79001	Jeseník	777591808	
Jičín	Denisova 585	50601	Jičín	603149750	
Jihlava	Vrchlického 57	58601	Jihlava	567301900	
Jindřichův Hradec	Pravdova 837/II	37701	Jindřichův Hradec	384361135	384361135
Karlovy Vary	Kollárova 551/17	36009	Karlovy Vary	353221854	353221854
Karviná	Čajkovského 2215/2a	73401	Karviná - Mizerov	605572750	

Kladno	Z. Petříka 2595	27201	Kladno	312247493	
Klatovy	Rozvoj 98/V	33901	Klatovy	376312881	
Kolín	Tyršova 808	28002	Kolín	775969103	
Kroměříž	Koperníková 2646	76701	Kroměříž	603579895	
Kutná Hora	Benešova 149	28401	Kutná Hora	327512655	
Liberec	Palachova tř. 504/7	46001	Liberec 1	725077016	
Litoměřice	Tylova 16	41257	Litoměřice	416735694	416735694
Louny	Mírové nám. 129	44001	Louny	415652573	415652573
Mělník	Kokořínská 3465	27601	Mělník	315623040	315628500
Mladá Boleslav	Tovačovského 300	29301	Mladá Boleslav	326321051	326321051
Most	Moskevská 12 (Knihovna)	43421	Most	603107459	476768835
Náchod	Bartoňova 1006	54701	Náchod	739724244	
Nový Jičín	Sokolovská 9	74101	Nový Jičín		
Nymburk	Náměstí T. G. Masaryka 1130/111	29001	Poděbrady	736772278	
Olomouc	Sokolská 32	77195	Olomouc	585222965	585222965
Opava	Krnovská 71D	74601	Opava	777322155	
Ostrava	Červeného kříže 1672/4	70200	Ostrava	596618449	596611698
Pardubice	Masarykovo nám. 1484	53002	Pardubice	722207125	
Pelhřimov	Slovanského bratrství 710	39301	Pelhřimov	565323366	
Písek	Čechova 454, PS 78	39701	Písek 1	382213186	382213186
Plzeň - město a Rokycany	Tylova 20	32600	Plzeň	377221170	
Plzeň jih + sever	Rychtaříkova 18	32600	Plzeň	607610001	
Praha 1	Hellichova 632/11b	11000	Praha 1	776113953	
Praha 10 a Benešov	Záběhlická 1779/22	10600	Praha 10	271746016	274778880
Praha 7	Janovského 29	17000	Praha 7	220878928	220878928

<u>Praha 9</u>	Bratří Venclíků 1070	19800	Praha 9	281863421	
<u>Prachatice</u>	Nemocniční 204	38301	Prachatice	724367840	
<u>Prostějov</u>	Miličova 3	79724	Prostějov		
<u>Přerov</u>	U Bečvy 1	75002	Přerov	581204828	581204828
<u>Příbram</u>	Čechovská 114	26108	Příbram VIII	603929456	
<u>Rakovník</u>	Palackého 76	26901	Rakovník	604233114	
<u>Rychnov nad Kněžnou</u>	Panská 79	51601	Rychnov nad Kněžnou	777337075	
<u>Semily</u>	Jablonec n. Jiz. 291	51243	Jablonec n. Jiz.	605711938	
<u>Strakonice</u>	B. Němcové 1118	38601	Strakonice	383332394	
<u>Svitavy</u>	Nerudova 20	56802	Svitavy	739633694	
<u>Šumperk</u>	Sušilova 38	78901	Zábřeh	605413442	
<u>Tábor</u>	Kvapilova 2289	39003	Tábor	381257135	381257135
<u>Tachov</u>	Bělojarská 1541	34701	Tachov	374722134	
<u>Teplice</u>	Wolkerova 2	41501	Teplice	417534350	417534350
<u>Trutnov</u>	Horská 5	54101	Trutnov	499810810	499810810
<u>Třebíč</u>	Sedláková 965/1	67401	Třebíč	724161009	
<u>Uherské Hradiště</u>	Palackého nám. 293	68601	Uherské Hradiště	775990172	
<u>Ústí nad Orlicí</u>	Kopeckého 840	56201	Ústí nad Orlicí	464649590	
<u>Vsetín</u>	Ul. 4. května 287	75501	Vsetín	737511416	
<u>Vyškov</u>	Lípová 2/364	68201	Vyškov	778157307	
<u>Zlín</u>	Potoky 3314	76001	Zlín	577210607	
<u>Znojmo</u>	Masarykovo nám. 446/ 19	66902	Znojmo	515224713	515224713
<u>Žďár nad Sázavou</u>	Komenského 1	59101	Žďár nad Sázavou 3	732184041	

4 DŮVĚRNÉ PŘÍLOHY

Vzhledem k důvěrnosti údajů jsou tyto k dispozici v tištěné verzi v zapečetěné obálce na pracovišti KKŠ Teplice.

- přístupové údaje k sociálním sítím
- přístupové údaje k emailu teplice@cervenykriz.eu

5.4 Komparace koncepcí krizové připravenosti v Ústeckém kraji do roku 2024

Již při vytváření Koncepce krizové připravenosti v Ústeckém kraji do roku 2024 jsem došla k závěru, že koncepce vypracovaná mnou a koncepce vypracovaná P OS Teplice budou diametrálně odlišné. Na rozdíl ode mne, P OS nemá koncepci zpracovanou podle platných metodik ČČK. Obě se tudíž liší nejen formou zpracování, ale i obsahem. Zpočátku jsem váhala, jak komparaci obou dokumentů uchopím a rozhodla jsem se pro komparaci cestou obsahu obou koncepcí. Mnou vytvořená koncepce dle metodik ČČK je členěna do čtyř částí a každá část do několika oddílů, podle kterých jsem obě koncepce komparovala. Koncepce P OS není koncipována do těchto částí a jednotlivé položky pro komparaci jsem vybírala z celého obsahu koncepce.

První částí je analýza stávajícího stavu krizové připravenosti ČČK v kraji a východiska dalšího plánování krizové připravenosti v kraji. Mnou navržená koncepce hodnotí potřebu pomoci z hlediska krátkodobých a dlouhodobých mimořádných událostí, koncepce P OS je hodnotí z hlediska negativní spolupráce s krajskou správou a samosprávou, magistrátem města Teplice a neochoty zřízení OS ČČK ve městě Ústí nad Labem a spolupráce s jinými subjekty. Mnou navržená koncepce v oddíle síly a prostředky projektu krizové připravenosti v ČČK na základě dotazníků zaslaných ředitelkám všech OS ČČK v Ústeckém kraji a analýzy dotazníků Síly a prostředky OS ČČK Úřadu ČČK realizovaným v roce 2018 podrobně řeší síly a prostředky každého OS v kraji zvlášť, koncepce P OS je neuvádí. P OS pouze rámcově vyjmenovává, které prostředky chybí, síly uvádí výčtem členů humanitárních jednotek jednotlivých OS, formou kontaktů na členy krizového štábu a velitele humanitárních jednotek jednotlivých spolků. V oddíle financování projektu krizové připravenosti mnou navržená koncepce popisuje možnosti využití vlastních zdrojů OS a dotačního programu krajského úřadu v Ústí nad Labem, koncepce P OS ji neuvádí. Součástí koncepce je také přehled Nestátních neziskových organizací, které pracují v oblasti krizové připravenosti na území kraje. Mnou navržená koncepce popisuje Panel humanitárních organizací Ústeckého kraje a jeho oblastní pobočky Panel humanitárních organizací Litoměřicka a Děčína, popisuje projekt Sousedské výpomoci a spolupráci s P OS Praha 1, koncepce P OS uvádí, že o spolupráci ze strany Panelů humanitárních organizací není zájem a počítá pouze s využitím projektu Sousedské výpomoci. Z komparace oddílu slabé a stránky a rizika obou koncepcí vyplývá, že tato problematika

v koncepci P OS není popsána. Mnou navržená koncepce popisuje sedm slabých stránek a rizik.

V druhé části, cíle, které budou do roku 2024 v ČČK kraje dosaženy mnou vypracovaná koncepce stanoví třináct cílů, které budou v tomto období průběžně dosahovány. Koncepce P OS řeší tuto problematiku uspořádáním krajského cvičení humanitárních jednotek v tomto roce. Obě koncepce se neshodují ani v jednom bodě.

V třetí části nástroje a opatření k dosažení těchto cílů koncepce dle metodiky řeší strukturu řízení, personální a materiální prostředky, přípravu členů humanitárních jednotek a krizových štábů, financování krizové připravenosti a medializaci projektu. Mnou navržená koncepce řeší strukturu řízení v souladu s metodikou, doplněnou výsledky dotazníkových šetření popsaných výše, koncepce P OS řeší tuto problematiku svoláním krizového štábu a ředitelek jednotlivých OS. Personální prostředky jsou v koncepci P OS popsány formou výčtu humanitárních jednotek u jednotlivých OS a počtu jejich členů. Mnou navržená koncepce dělí personální prostředky do několika kategorií na kvalifikované členy humanitárních jednotek a krizových štábů a pomocný personál krizových štábů a nasazení a jejich předpokládaný počet. Materiální prostředky mnou vypracovaná koncepce popisuje jako nedostatečné z hlediska prostředků pro humanitární činnost, komunikaci, mobilitu materiálu a členů až po ochranné prostředky a uniformy členů humanitárních jednotek a hledá způsob řešení. Součástí je i výčet a lokalizace skladů, kontrola vybavení a postup jejich zpohotovení. Koncepce P OS tuto problematiku neuvádí. Příprava členů humanitárních jednotek a krizových štábů mnou navržená koncepce řeší zajištěním školení v psychosociální, technické oblasti a zajištěním kurzu Člen humanitární jednotky, koncepce P OS ji nezahrnuje. Medializaci projektu mnou navržená koncepce řeší všemi dostupnými prostředky, formou prezentací a projektů s IZS a státní správou, mediální komunikaci dělí do dvou rovin na regionální a celorepublikovou prostřednictvím televize, rozhlasu, tisku, Facebooku a webových stránek. Koncepce P OS ji neuvádí.

Poslední částí je závazný harmonogram realizace opatření vedoucích ke splnění definovaných cílů, mnou vytvořená koncepce obsahuje tabulku s dvanácti úkoly, časovým horizontem, kdy budou dosaženy a kdo je za jejich dosažení odpovědný. V koncepci P OS nalézám zmínku o krajském cvičení, dále velmi důležitý údaj o zajištění začlenění P OS do krizové připravenosti kraje a prověření fungování krizových štábů na úrovni jednotlivých OS.

Na závěr komparace obou koncepcí mohu konstatovat, že komparace pro mne byla z hlediska přehlednosti velmi nesnadná. Původním záměrem bylo vytvořit tabulku, kde rozdíly přehledně vypíše, ale v průběhu komparace jsem došla k závěru, že tento záměr je nerealizovatelný.

5.5 Komparace Plánů pomoci ČČK na území Ústeckého kraje

Stejně jako u Koncepce krizové připravenosti ČČK v Ústeckém kraji do roku 2024 jsem již při vytváření Plánu pomoci ČČK na území Ústeckého kraje došla k závěru, že komparace obou plánů bude velmi obtížná. Plán P OS není vypracován podle platných metodik ČČK. Rozdíl je jak v obsahové části, tak ve formě zpracování. Vystal zde znovu problém, jak oba plány vhodným způsobem komparovat a zda by nebylo vhodnější napsat jednou větou, že oba plány komparovat nelze. Po zralé úvaze jsem se rozhodla pro stejný způsob komparace jako u koncepcí, tedy podle jednotlivých částí a oddílů, které jsou navrženy metodikou ČČK a podle které jsem vypracovala i můj plán.

Plán je rozdělen do čtyř částí, obecné a speciální části, příloh a důvěrných příloh. Každá z těchto částí se dále člení do oddílů.

Komparace obecné části

Mnou navržený plán popisuje v této části definici a informace ke schválení a aktualizacím plánu, plán P OS tuto část nemá. Mnou navržený plán v obecných ustanoveních popisuje důvod zpracování, podle jaké legislativy, kdo se pověřuje jednotlivým výkladem, plán P OS tuto část nemá. Mnou navržený plán popisuje fáze pomoci, P OS tuto část nemá. Mnou navržený plán v hlavních úkolech ČČK v kraji při poskytování humanitární pomoci popisuje celostátní priority při poskytování této pomoci, plán P OS uvádí spolupráci při evakuaci, sběr humanitární pomoci a její distribuci uváděl v koncepci. Dále popisují úkoly definované koncepcí při krátkodobých a dlouhodobých událostech, P OS je neuvádí.

Komparace speciální části

Ve speciální části mnou navrženého plánu popisují stručnou charakteristiku kraje se základními údaji a mapou Ústeckého kraje, podnebí, obyvatelstvo a dopravu a zde nacházím shodu v plánu vypracovaném P OS, který uvádí totéž bez mapy. Pro účely mnou vypracovaného plánu jsem vytvořila analýzu rizik Ústeckého kraje, tuto analýzu metodika neuvádí, vytvořila jsem ji jako specifikum a nadstavbu mého plánu. P OS ji tedy nemůže uvádět. Speciální část se dále člení do jednotlivých plánů, které budu komparovat s P OS způsobem má x nemá a pokud najdu shodu, rozvedu plán podrobněji.

Plán činnosti krizového štábu v plánu P OS neuvádí, mnou navržený ano. Způsob svolání krizového štábu P OS uvádí dle potřeby, mnou navržený plán popisuje způsob svolání. Činnost krizového štábu P OS popisuje jako připravenost v době potřeby při povodních a katastrofách, mnou navržený plán lokalizuje sídlo štábu, popisuje zázemí a činnost štábu při jeho aktivaci. Hlavní úkoly krajského krizového štábu plán P OS neuvádí, mnou vypracovaný ano.

Plán činnosti OS ČČK na území kraje plán P OS neuvádí, mnou vypracovaný ano. Plán svolání humanitárních jednotek na území kraje plán P OS neuvádí, mnou vypracovaný plán ano. V plánu spojení P OS popisuje spojení na humanitární jednotky kraje přes ředitelky jednotlivých OS a krizový štáb OS se seznamem OS a telefonních spojení na ředitelky a velitele/ky humanitárních jednotek. Mnou vypracovaný plán popisuje způsob, jakým bude spojení navázáno, mobilní a pevné linky, emaily a radiostanice. Plán zajištění činnosti evakuačních center a nouzového ubytování P OS neuvádí, uvádí, že v případě evakuačních center bude spolupracovat s magistrátem obdobně jako při povodních, kdy spolupráce fungovala. Mnou vypracovaný plán uvádí zřizování evakuačních center na vyzvu nadřízených orgánů a postup realizace dle typové činnosti č. 2 evakuace a nouzové ubytování. Plán sběru a distribuce humanitární pomoci P OS neuvádí, problematika je okrajově zmíněna v koncepci. Mnou vypracovaný plán uvádí sběr humanitární pomoci pouze po předchozím průzkumu aktuálních potřeb zasažených, prostřednictvím médií. Lokalizuje sběrná centra. Plán poskytování první pomoci a ošetrovatelské péče P OS neuvádí, tuto problematiku řeší v koncepci. Mnou vypracovaný plán uvádí hlavní směry první pomoci a ošetrovatelské péče v souladu se Směrnicí ČČK č.2/2006 o minimálních požadavcích na zdravotnické služby. Plán finančního zabezpečení poskytování pomoci P OS neuvádí. Mnou vypracovaný plán ano. Plán vyslání pomoci mimo území kraje P OS neuvádí. Mnou vypracovaný plán ano. V Plánu materiálně technického zabezpečení plán P OS uvádí hlavní výpomoc z humanitárního skladu P OS a doplnění ostatního potřebného materiálu ze skladů OS kraje a využití projektu Sousedské výpomoci. Mnou vypracovaný plán uvádí k využití kromě výše uvedených zdrojů ještě materiál z pohotovostního skladu ČČK, materiál poskytnutý dalšími složkami a zajištění přístupu ke skladům. Mezi oběma Plány materiálně technického zabezpečení nalézám schodu. Plán spolupráce s dalšími organizacemi P OS neuvádí, mnou vypracovaný ano. Plán spolupráce s médii P OS neuvádí, mnou vypracovaný plán ano.

Komparace příloh a důvěrných příloh, tuto část plán P OS neuvádí, mnou vypracovaný plán uvádí obě části.

Na závěr komparace obou plánů mohu konstatovat shodně s komparací obou koncepcí, že komparace pro mne byla z hlediska přehlednosti velmi nesnadná a od původního záměru vytvořit přehlednou tabulku jsem ustoupila.

6 DISKUZE

Mimořádné situace jsou nepředpokládané, ale i předpokládané jevy, které nás zužují stále častěji. Jako občané bychom se neměli spoléhat pouze na pomoc státu, ale také se sami aktivně připravovat, ať již cestou aktivního členství v Nestátních neziskových organizacích, nebo cestou občana, jako jednotlivce, který aktivně chrání život, zdraví a majetek nejen svůj, ale i svých blízkých, přátel a sousedů.

Česká republika má pro případ mimořádných událostí IZS, s jeho základními a ostatními složkami. Zatím co základní složky jsou složkami profesionálními, a jsou nasazeny od první fáze pomoci, ČČK patří mezi ostatní složky, které na základě pomoci na vyžádání působí jako druhořadové složky při druhé a třetí fázi pomoci. Aby ČČK mohl být plnohodnotným členem IZS, je nutné mít vypracován Systém krizové připravenosti, do kterého patří finanční, materiální a personální zabezpečení. Dalším krokem je vybudování spolupráce na základě kompatibility postupů, které vedou k vzájemné důvěře a respektu. Po vzoru jiných krajů, kde tato spolupráce již funguje se OS ČČK Ústeckého kraje snaží postupnými kroky tuto spolupráci navázat také.

Abychom mohli své síly a prostředky nabídnout, musíme nejprve zmapovat naši krizovou připravenost, zhodnotit ji a případně zdokonalit. Právě z tohoto důvodu jsem zmapovala krizovou připravenost Ústeckého kraje a vypracovala Koncepti krizové připravenosti Českého červeného kříže v Ústeckém kraji do roku 2024 a Plán pomoci Českého červeného kříže na území Ústeckého kraje a porovnávala se stávajícími dokumenty, které byly dosud pro tuto problematiku vypracovány. Bezprostředně na začátku diskuze musím a chci zdůraznit, že cílem komparace dokumentů vytvořených mnou a dokumentů vytvořených pověřeným OS nebylo šířit neshody mezi jednotlivými spolky, ale sjednotit naše postupy s postupy doporučenými Úřadem ČČK a s ostatními spolky v ČR, neboť v jednotě je síla. Domnívám se, že pokud budeme připraveni podle stejných pravidel, budeme kompatibilní s ostatními humanitárními jednotkami i při celonárodních akcích ať již formou cvičení nebo ostrého nasazení.

Vláda ČR identifikovala pro Českou republiku 22 typů nebezpečí, pro které bude nutné přijímat opatření vedoucí k eliminaci jejich rizik. Diplomová práce se zaměřuje na region Ústeckého kraje. Abychom věděli, jaké mimořádné události nám konkrétně v kraji hrozí a na jaké druhy MU je potřeba se připravit, vypracovala jsem nejdříve pomocí rizikového kalkulátoru Riskan analýzu rizik pro Ústecký kraj.

Z analýzy vyplývá, že pro obyvatelstvo a organizaci ČČK v Ústeckém kraji jsou největší hrozbou přírodní katastrofy, kde vedoucí postavení zaujímají epidemie a povodně, následovány průmyslovými haváriemi, u kterých nejvíce hrozí provozní havárie s únikem toxických látek. Tyto hrozby mohou způsobit hromadné postižení osob z hlediska zdravotního, psychosociálního, nutnosti evakuace a přesunutí osob do nouzového ubytování, tedy situací, při kterých ČČK nasazuje své síly a prostředky.

Z výsledku analýzy vyplývají rizika pro obyvatelstvo v Ústeckém kraji jako celek a zároveň pro jeho jednotlivé regiony, oblastní spolky. Rizika se v jednotlivých regionech výrazně neliší a jejich analýza může být použita při případné tvorbě obdobných dokumentů na oblastní úrovni jednotlivých spolků. Osobně ji využiji pro vypracování těchto dokumentů pro Oblastní spolek Litoměřice. Z výsledků analýzy také vyplývá, jak může být riziky ohrožena organizace ČČK se svými silami a prostředky humanitárních jednotek.

Dílčím cílem praktické části práce bylo vypracovat Koncepti krizové připravenosti Českého červeného kříže v Ústeckém kraji do roku 2024 a Plán pomoci Českého červeného kříže na území Ústeckého kraje, rozšířit o analýzu rizik a porovnat je se stávajícími dokumenty, které byly dosud pro tuto problematiku vypracovány. Krizovou připravenost Ústeckého kraje jsem zmapovala pomocí dotazníkového šetření, sekundární analýzy dat, analýzou směrnic, metodik, nařízení a dalších interních dokumentů ČČK. Oba dokumenty jsem vypracovala podle platných metodik ČČK a komparovala se stávajícími dokumenty. I když jsou dokumenty odlišné po obsahové stránce i formou zpracování, gró věci bylo zachováno. Tento cíl považuji za splněný.

V praktické části práce jsem zároveň ověřila platnost stanovených hypotéz. Hodnocení jsem provedla na základě zjištěných dat.

Hypotéza 1 předpokládá, že ČČK v Ústeckém kraji nemá zpracovanou Koncepti krizové připravenosti ČČK na území Ústeckého kraje podle platných metodik.

Pro komparaci mnou vytvořené Koncepte krizové připravenosti ČČK na území Ústeckého kraje do roku 2024 a Koncepte krizové připravenosti ČČK na území Ústeckého kraje vypracovanou P OS, byla tato spolkem poskytnuta. Z komparace dokumentu vytvořeného mnou a P OS vyplynulo, že P OS nemá dokument zpracován podle platných metodik ČČK, proč tomu tak je nemohu uvést, nebylo to předmětem mého výzkumu. Hypotézu 1 tedy považuji za **potvrzenou**.

Hypotéza 2 předpokládá, že ČČK v Ústeckém kraji nemá zpracován Plán pomoci ČČK na území kraje podle platných metodik.

Pro komparaci mnou vytvořeného Plánu pomoci ČČK na území Ústeckého kraje a Plánu pomoci ČČK na území Ústeckého kraje vypracovaným P OS, byla poskytnuta tato spolkem poskytnuta. Z komparace dokumentu vytvořeného mnou a P OS vyplynulo, že P OS nemá dokument zpracován podle platných metodik ČČK, důvody opět nebyly předmětem mého výzkumu. Hypotézu 2 považuji za **potvrzenou**.

Hypotéza 3 předpokládá, že ČČK v Ústeckém kraji chybí síly a prostředky pro krizovou připravenost.

Mé počáteční představy o silách a prostředcích byly velmi pesimistické. Postupnou analýzou dat dotazníku zaslaným všem ředitelkám OS kraje a analýzou dat z dotazníku Síly a prostředky, který OS vypracovaly v roce 2018 pro účely analýzy Sil a prostředků ČČK Úřadu ČČK jsem došla k závěru, že materiální základna není nikterak velká. Pokud, by se ale vybavení jednotlivých spolků sloučilo v jeden celek, máme základní vybavení umožňující samostatnou činnost v terénu při ostrém nasazení, které by se dalo následně operativně doplnit Sousedskou výpomocí nejbližše lokalizovaných spolků ČČK. Síly, tedy členská základna humanitárních jednotek mne také velmi překvapila, mým předpokladem bylo, že funkční humanitární jednotku mají pouze spolky Litoměřice, Teplice a Děčín, což se prokázalo v mém minulém výzkumu. Během čtyř let ji vybudovaly i spolky Louny a Most. Spolek Chomutova humanitární jednotku s kvalifikovanými členy nemá, ale má skupinu spolupracujících dobrovolníků. Hypotézu 3 považuji za **nepotvrzenou**.

Pro praktickou část práce jsem stanovila ještě druhý cíl. Tímto cílem je pomocí SWOT analýzy zmapovat silné a slabé stránky krizové připravenosti na území Ústeckého kraje a navrhnout jejich zkvalitnění.

Po vytvoření Koncepce a Plánu pomoci vyšly najevo silné a slabé stránky, hrozby, ale také příležitosti, které nás povedou správným směrem. Při vytváření SWOT analýzy jsem se rozhodla nepřirazovat číselné hodnoty jednotlivým skupinám. Z mého pozorování, jako přímého účastníka dění jsem předpokládala, co je naším největším problémem. Mé předpoklady se ukázaly správné a zdůvodním je na konci diskuze.

Tabulka 15 SWOT analýza ČČK Ústeckého kraje

SWOT analýza	
silné stránky	slabé stránky
elán členů HJ	materiální vybavení HJ
ochota členů HJ se vzdělávat	nedostatek kurzů pro HJ
nabídky cvičení z jiných spolků	komunikace s IZS
nabídky vzdělávání z jiných spolků	atraktivita HJ pro získávání nových členů
spolupráce se spřátelenými spolky	nedostatek cvičení na krajské úrovni
	pojištění členů HJ
příležitosti	hrozby
zapojení do projektu Sousedské výpomoci	finanční prostředky na krizovou připravenost
komunikace mezi HJ v kraji	chybí komunikace mezi HJ v kraji
komunikační kanál mezi HJ v kraji	chybí komunikační kanál mezi HJ v kraji
zatraktivnit činnost HJ	chybí koordinátor HJ v kraji
zajistit materiální dovybavení HJ	chybí krajská krizová pohotovost

Mezi silné stránky krizové připravenosti v Ústeckém kraji bezpochyby patří elán členů humanitárních jednotek, kteří jsou jako dobrovolníci ochotni organizaci věnovat bezplatně svůj volný čas. Silnou stránkou je i ochota se vzdělávat, cvičit a tím se zdokonalovat v oblasti psychosociální pomoci, zdravotnické pomoci, humanitární pomoci a péče o evakuované osoby, technické oblasti a radiokomunikaci. Mezi silné stránky patří také spolupráce s ostatními spolky, tyto spolky nám nabízejí účast na svých školeních a cvičeních. Do budoucna hodláme tuto spolupráci dále rozvíjet a více navzájem spolupracovat, nechceme ale jen využívat nabídky spřátelených spolků, chceme na oplátku nabídnout také něco jim. V současné době pouze formou pozvánek na zajímavé přednášky, do budoucna i pozvání na naše školení a cvičení.

Mezi slabé stránky patří nedostatečné množství materiálního vybavení humanitárních jednotek, které omezuje naši akceschopnost a tím i atraktivitu pro potenciální členy. Atraktivita humanitárních jednotek nestojí pouze na cvičení a vzdělávání, ale hnacím motorem členů je ostré nasazení při reálném zásahu, kde si mohou ověřit svoji připravenost nejen vědomostní, fyzickou, ale také psychickou. Pokud budou humanitární jednotky pouze

spící a čekající na povodně, naši činnost nezatraktivníme. Nemusíme čekat pouze na velké mimořádné události, kde je pomoc dlouhodobá, typu povodní nebo epidemií, ale můžeme pomáhat i při těch krátkodobých a menšího rozsahu. Menšími zásahy rozumějme dopravní nehody, kolaps dopravy na dálnicích při sněhové kalamitě, únik toxických látek z zimních stadionů, koupališť, čističek vod, všude tam, kde je potřeba se postarat o zasažené obyvatelstvo. Jsme připraveni poskytnout podporu zasahujícím složkám IZS. Tato činnost je málo známá a mohli jsme ji nedávno vidět u kolegů Francouzského červeného kříže při požáru katedrály Notre-Dame v Paříži.

Tím přecházím k další slabé stránce organizace a tou je chybějící komunikace se složkami IZS. Bez komunikace s těmito složkami nedostaneme příležitost předvést, co umíme, protože nebudou mít dostatečné informace o naší činnosti a nebudou mít ani povědomí o naší ochotě spolupracovat. Ke spolupráci je nutné mít uzavřenu Dohodu o spolupráci na vyžádání mezi P OS ČČK Ústeckého kraje a HZS Ústeckého kraje. V plánu pomoci jsem úmyslně vynechala přílohu Smlouvy a dohody uzavřené ČČK v oblasti krizového řízení. V současné době je bývalá, nevyhovující smlouva nahrazována smlouvou novou a je ve fázi schvalování.

Slabou stránkou je i nedostatek kurzů pro členy HJ na celostátní úrovni, nedostatek cvičení na krajské úrovni a v neposlední řadě také jednotnost v pojištění členů HJ při cvičeních a ostrých zásazích.

Jako hrozbu pro krizovou připravenost ČČK našeho kraje považuji nedostatečné financování krizové připravenosti.

Další hrozbou je skutečnost, že jednotlivé HJ mezi sebou nekomunikují, nespolupracují, ani se většinou navzájem neznají. Nemáme vytvořený žádný komunikační kanál, kterým by mohli členové a velitelé HJ mezi sebou komunikovat. Nemáme krajského koordinátora HJ, který by nejen koordinoval naši činnost, ale také spolupracoval s koordinátory ostatních krajů, účastnil se panelů HO a konferencí ochrany obyvatelstva a tím zajistil nové informace, kontakty a příležitosti. Ruku v ruce s chybějícím koordinátorem jde i chybějící krajská krizová pohotovost, která by zajišťovala příjem poplachu sedm dní v týdnu.

Příležitosti, které považuji pro krizovou připravenost ČČK kraje za důležité přiblížím v následujících návrzích na zlepšení. Oblasti, ve kterých bychom se mohli a měli zlepšit, jsem rozdělila do několika bloků. K osvětlení některých stanovisek a problémů, které mě zajímaly nejen pro účely této práce, ale i pro přehlednější úvod do dané problematiky, se kterou se setkávám při své práci pro ČČK použiji části nestandardizovaných rozhovorů,

které jsem vedla s dvěma kolegy z ČČK. Jsou to rozhovory s viceprezidentem Martinem Srbem a zároveň konzultantem mé práce, kterého považuji za odborníka, stran teoretické roviny a velitelem ÚKT Richardem Smejkalem, kterého považuji za odborníka, stran praktické roviny krizové připravenosti ČČK.

Komunikace mezi HJ v Ústeckém kraji, komunikační kanál a krizová pohotovost.

Pro komunikaci mezi členy HJ a veliteli HJ bych doporučila využít moderní technologie, konkrétně komunikační program Slack, se kterým máme v HJ OS Litoměřice již zkušenosti, máme kolegu zabývajícího se IT technologiemi, který může provést školení a zavedení programu do praxe. Zároveň na tomto programu komunikují velitelé humanitárních jednotek na celostátní úrovni.

Smejkal k tomuto komunikačnímu programu uvádí: „*Od domácí pevné linky přes mobilní telefony ke Slacku jsme ušli obrovskou cestu a překonali významný časový úsek. Aplikace Slack, nám umožňuje se mezi sebou spojit rychle a v reálném čase. Posunuli jsme tím milovými kroky naši akceschopnost. Před 20 lety bylo možné se svolat pouze pevnou linkou, kdo nebyl doma nebo v zaměstnání, byl vyřazen z dostupnosti. Před 10 lety tu již byla možnost svolání mobilními telefony, která dostupnost výrazně zvýšila, ale zároveň nastal problém, jak komunikovat se 40 lidmi přes mobilní telefon ať již formou sms nebo přímým voláním. Tento způsob výrazně zatěžoval dispečerskou činnost. Doba pokročila a my můžeme i tento problém vyřešit. Díky Slacku a jasně danému schématu svolávání, je dnes dispečer schopen aktivovat až 120 dobrovolníků ve velmi krátkém čase.*“ [70]

Tento program tedy velmi usnadňuje nejen komunikaci mezi HJ, ale také umožňuje snadné vyhlášení poplachu a může zatím suplovat krizovou linku v Ústeckém kraji. Poplach by byl přijat na krizové lince P OS Prahy 1, která ji má zajištěnu sedm dní v týdnu, následně přes Slack aktivován koordinátor HJ v Ústeckém kraji, který by převzal informace a postaral se o zpohotovení HJ v Ústeckém kraji.

Zapojení do projektu Sousedské výpomoci, síly a prostředky.

Projekt Sousedské výpomoci je projektem Ústředního krizového týmu. Jeho cílem je vytvořit databázi sil a prostředků HJ v celé republice. Na webových stránkách vytvořených k tomuto účelu může každý spolek zadat svoje vybavení, které může ostatním spolkům nabídnout při mimořádné události a zároveň i počet členů, kteří jsou schopni aktivace a v jakém časovém horizontu.

Smejkal k projektu uvádí: „*I přes to, že nás ubývá, můžeme jednoduše spustit aktivaci HJ spolků a tím spojit síly na zvládnání katastrof i v krátkém čase, nejen na oblastní, krajské, ale i na národní úrovni. Pokud situaci nezvládá místní spolek, na svém území, nebo potřebuje vystřídat, tak lze tímto způsobem, bez složitých mechanismů aktivovat další nejbližší spolky.*“ [70]

Konkrétní přínos pro náš kraj vidím zejména ve vypůjčce prostředků, které nám zatím chybí. Po našem dovybavení, které vidím pozitivně až v horizontu několika let, můžeme i my nabídnout svoje vybavení ostatním krajům. Z výzkumu vyplynulo, že bychom nyní byli schopni a ochotni poskytnout síly. Humanitární jednotka OS Litoměřice je již do tohoto projektu zapojena a očekáváme zapojení dalších spolků, především Teplic a Děčína. S projektem máme již své zkušenosti při zásahu v Letech u Prahy, kdy byla aktivována humanitární jednotka spolku Litoměřice a Teplice. Výhodu tohoto projektu vidím také ve vzájemném předávání zkušeností.

Financování krizové připravenosti.

Financování krizové připravenosti je v současné době realizováno z vlastních zdrojů oblastních spolků, které jsou rozdílné. Humanitární jednotky v kraji nejsou z tohoto důvodu vybaveny stejně. Vzhledem k bezpečnosti členů při cvičeních a zásazích by měly být základem uniformy a ochranné pomůcky. Uniformy nás nejen chrání, ale i identifikují naši příslušnost k ČČK. Náklady na jednu uniformu jsou cca 8 000 Kč a jejich nákup nelze realizovat z rozpočtu spolků na krizovou připravenost. Uniformy lze řešit používáním reflexních vest ČČK, nákupem členů z vlastních zdrojů, nebo nákupem červených částí oděvu a našitím reflexních pruhů a loga spolku.

Prioritou je materiální dovybavení. Na jeho pořízení lze nyní v Ústeckém kraji využít dotační program: Program 2019. S pomocí tohoto programu některé spolky postupně vybavují svoje humanitární jednotky. Dobře mířená a řízená finanční injekce vyřeší to, že nemusíme jít nutně základní cestou spolků, které na svoje vybavení čekají léta, ale můžeme přistoupit někde na trase a s lepším vybavením. Ušetříme tím čas a zvýšíme svoji akceschopnost za daleko kratší časový horizont.

Co se týče financování ostrého nasazení HJ, může podle Směrnice o krizovém řízení každý spolek požádat Úřad ČČK o náhradu z fondu humanity. Podmínkou je včasná informační povinnost, tedy nahlásit nadřazeným složkám vyhlášení poplachu a nasazení do akce.

Srb k financování krizové připravenosti uvádí: „*ČČK podporuje pověřené spolky dotací na jejich páteřní strukturu, v rámci které by měly udržet krizovou připravenost. Pokud nastane*

mimořádná událost, náklady na zásah hradí ta složka, která ji vyhlásí. Co se týče financování menších zásahů, dostáváme kompenzaci za potraviny a spotřební materiál, který spotřebujeme při zásahu pro lidi. Čas našich členů, kteří zasahují, zaplatit nechceme, pomáhají ve svém volném čase a zadarmo. Tím jsou naše zásahy mnohem levnější.“ [100]

Úsilí, které věnujeme přípravě na mimořádné události, není nikde vidět, a tudíž ho nevidí nikdo, kdo jej může ovlivnit finančně nebo koncepčně.

Pojištění členů humanitárních jednotek.

Členové humanitárních jednotek by měli mít dva druhy pojištění. Pojištění odpovědnosti za škodu, které má většina z nás uzavřené v rámci svého civilního zaměstnání, to ale neplatí, pokud nějakou škodu způsobíme při zásahu nebo cvičení.

Úrazové pojištění lze sjednat pro celou HJ, výhodou je, že nemusí být uzavřena jmenovitě, ale na počet osob. Srb k pojištění uvádí: „*Úrazové pojištění na jméno má pouze Ústřední krizový tým, centrální pojištění pro humanitární jednotku Úřad doporučuje uzavřít svoje.*“ [100]

ČČK má uzavřeno pojištění pro účastníky soutěží mladých zdravotníků a pro členy HJ, ale toto pojištění bylo uzavřeno v minulosti a případná výše plnění je poplatná té době. Závisí tedy na každém spolku, jak své členy pojistí. S rostoucí mírou nasazení by mělo být samozřejmostí. Pokud bychom měli krajského koordinátora, mohlo by být nelezení vhodného typu pojištění jedním z jeho úkolů. Doporučuji, aby každý spolek pro své členy zajistil tato pojištění:

- + úrazové pojištění,
- + pojištění odpovědnosti za škodu.

Uvolňování ze zaměstnání.

Na uvolňování členů HJ ze zaměstnání můžeme pohlížet ze dvou rovin. Můžeme být povolání při mimořádné události typu povodní na delší dobu, v tom případě náhradu zaměstnavateli hradí orgán, který nás povolal, dostává refundaci z Krajského úřadu. Co se týče menších zásahů, jsou členy řešeny zadarmo a v jejich volnu. Je proto s výhodou mít možnost povolání většího množství členů, kteří se střídají podle toho, jaké mají směny a volno po zaměstnání. Řešení vidím v projektu Sousedské výpomoci, kde můžeme na pomoc povolat HJ s nejbližších spolků, v současné době jsou to HJ P OS Praha 1 a P OS Mělník.

Srb k uvolňování ze zaměstnání uvádí: „Pro zaměstnavatele může být problémem, že zaměstnanec na klíčové pozici chybí, finanční stránka může být až na druhém místě.“ [100]

Školení členů humanitárních jednotek a krizových manažerů.

Z vlastní zkušenosti vím, že je velmi těžké chtít vybudovat HJ dle platných směrnic a nemít dostatečné informace jak a kde členy připravit a vyškolit. Jednou věcí je výčet kurzů, které mají členové všech sekcí HJ mít, druhou je tato školení zajistit. Podle směrnice o HJ by každý člen měl absolvovat:

- + Kurz člen humanitární jednotky;
- + členové psychosociální sekce Kurz první psychické pomoci;
- + zdravotníci normu školení Dobrovolná sestra;
- + velitelé a krizoví manažeři navíc ještě Kurz velitel humanitární jednotky.

Tyto kurzy pořádá Úřad ČČK a již několik let nebyly vypsány. Velmi dobře máme vyškoleny zdravotníky, různé normy zdravotních školení vyučuje každý spolek a proto je každý člen HJ i výborným zdravotníkem. Norma Dobrovolná sestra také nebyla v poslední době vyučována.

Doporučuji několik možností, jak tento problém řešit.

- + Doškolení vlastních členů členy, kteří jsou v dané problematice profesionály.
- + Využití nabídky školení jiných spolků.
- + Využití školení jiných organizací.

Zdravotníky do normy Dobrovolná sestra můžeme doškolit členy, kteří jsou profesí lékaři a sestry. OS Litoměřic má takto vyškolenou zdravotnickou sekci a další zájemce z řad členů HJ.

Nabídku na školení Technik ochrany obyvatelstva I. a II. každým rokem využívá několik členů. Školení pořádá P OS Praha 1 ve spolupráci s HZS Praha a je zakončeno certifikátem HZS a certifikátem Úřadu ČČK o proškolení v radiokomunikaci.

Letos v našem kraji proběhl pilotní Kurz první psychické pomoci HZS Ústeckého kraje, kde byli vyškoleni členové HJ spolku Litoměřice, Teplice a Děčín. Příští rok bude navazovat kurz pokračovací.

Srb k vzdělávání členů HJ uvádí: „O Kurz velitel humanitární jednotky a Kurz psychosociální pomoci nebyl ze strany spolků zájem, proto se nepořádá. Kurz člen humanitární jednotky může pořádat každý spolek pro svoje členy, nebo členy HJ kraje. Na

tento kurz jsou dotace a je nutné si o ně zažádat. Zároveň je vypsána náplň kurzu, která by se měla dodržet. Školitele si lze pozvat z řad odborníků ČČK. “[100]

Kurz člen humanitární jednotky bude pro členy HJ kraje pořádán v roce 2020. Ostatní kurzy by mohly projít úpravami, aby se pro členy staly atraktivními. Nebo by měl mít každý kraj možnost požádat o jeho pořádání pro své členy a tím, by se vyřešil problém nezájmu. Takovéto návrhy by mohl za kraj řešit koordinátor.

Cvičení členů humanitárních jednotek.

Na úrovni Ústeckého kraje se doposud nekonalo žádné celostátní cvičení, ani žádné cvičení, na kterém by se spolu podílelo více spolků. Každý spolek cvičí své členy sám, na pozvání spolků z jiných krajů a na celostátním cvičení, které je každým rokem pořádáno.

V roce 2020 je P OS naplánováno pořádání celostátního cvičení, v rámci Kurzu člen humanitární jednotky bude pořádáno menší regionální cvičení.

Doporučuji využívat nabídky účasti na cvičeních P OS Prahy 1. Pořádají pravidelná cvičení na letišti, stavění protipovodňových hrází a cvičení s IZS. Doporučuji využívat pozvání na cvičení z jiných spolků a pravidelně se účastnit celostátních cvičení HJ ve větším počtu.

Zde opět nacházím problém chybějícího koordinátora, který by mohl navázat kontakty s ostatními spolky v jiných krajích a shromažďovat informace

Prezentace činnosti humanitární jednotky.

Prezentovat činnost humanitárních jednotek můžeme dvěma základními způsoby:

- + statickou ukázkou vybavení,
- + aktivní ukázkou, formou předvádění našich činností.

Máme mnoho projektů pro základní a střední školy společně s IZS. Každým rokem se koná Den s IZS, kde máme ukázky kardiopulmonální resuscitace, ošetření zranění, maskování poranění, prezentaci pomocí letáků a drobných dárků s logem ČČK. Účastníme se zdravotnických dozorů na různých akcích. Účastníme se soutěží, sportovních aktivit pod hlavičkou ČČK. Svým vyprávěním inspirujeme kolegy a přátele, kamarády. Pořádáme přednášky na různá zajímavá témata. K prezentaci doporučuji využívat internetové stránky spolků, Facebook, Instagram.

Ačkoliv komparace Konceptů krizové připravenosti ČČK na území Ústeckého kraje, komparace Plánů pomoci ČČK na území Ústeckého kraje a SWOT analýza mohou působit dojmem, že krizová připravenost ČČK na území Ústeckého kraje je velmi nízká, mějme na

paměti, že vstává z popela jako Fénix. Za krátký časový úsek jsme ušli obrovský kus cesty, který stál nemalé úsilí. Všichni se vzájemně seznamujeme, učíme se spolupracovat, každá humanitární jednotka má co nabídnout.

Jsme dobrovolníci a máme svá civilní povolání. Červenému kříži a krizové připravenosti se věnujeme ve svém osobním volnu.

Nyní objasním hrozbu, která je dle mého pozorování největším problémem. V současné době je jím chybějící koordinátor krizové připravenosti a humanitárních jednotek ČČK Ústeckého kraje. V diskuzi výše jsem u jednotlivých bodů popisovala oblasti a činnosti, které by měl mít koordinátor na starosti.

Nyní uvedu přehled vlastností a dovedností, které by měl koordinátor mít:

- + měl mít přehled o HJ celého kraje, jejich schopnostech, zaměření a vybavení;
- + měl by mít povědomí o všech směrnících, metodikách a nařízeních, která se týkají krizového řízení v ČČK;
- + měl by mít vizi, jakým směrem by se krizová připravenost měla ubírat;
- + měl by zohledňovat požadavky, přání, nápady jednotlivých spolků a snažit se je využít ke zlepšení stavu krizové připravenosti;
- + měl by být humanistou, kterému nejsou lhostejné principy ČČK;
- + měl by být člověkem, který má manažerské schopnosti a umí jednat s lidmi;
- + měl by mít dostatek volného času, protože tato funkce je dobrovolnická.

Poté, co jsem zhodnotila cíle a hypotézy praktické části práce, se vrátím k hodnocení cílů teoretické části práce. Cílem bylo okrajově přiblížit problematiku krizové připravenosti z pohledu České republiky a IRC. Tento cíl byl splněn pomocí metody indukce, analýzy dokumentů, internetových zdrojů a dotazování. V kapitole Současný stav jsem popsala problematiku krizové připravenosti ČR v podkapitole Mimořádné události a krizové situace, problematiku z pohledu IRC v podkapitole Mezinárodní červený kříž.

Hlavním cílem práce bylo zmapovat a přiblížit problematiku krizového řízení a připravenosti na krizi v Českém červeném kříži, konkrétně v Ústeckém kraji. Hlavní cíl považuji za splněný. V teoretické části jsem popsala problematiku krizového řízení v ČČK a v praktické části práce jsem zmapovala a vyhodnotila problematiku krizového řízení ČČK v Ústeckém kraji.

Výstupem práce jsou dva dokumenty, Krizová připravenost ČČK v Ústeckém kraji do roku 2024 a Plán pomoci na území Ústeckého kraje. Oba dokumenty byly nabídnuty P OS kraje.

Po doplnění jmen a kontaktů budou předloženy jednotlivým spolkům k připomínkování a následně zhodnoceny VR P OS. Pokud je tento orgán schválí, stanou se součástí krizové připravenosti ČČK v Ústeckém kraji.

7 ZÁVĚR

Hlavním cílem této diplomové práce bylo zmapovat a přiblížit problematiku krizového řízení a připravenosti na krize v Českém červeném kříži, konkrétně v Ústeckém kraji.

V teoretické části práce jsem okrajově popsala problematiku krizového řízení v České republice, ČČK patří do bezpečnostního systému jako ostatní složka Integrovaného záchranného systému. Pro lepší pochopení problematiky jsem popsala organizaci Mezinárodního červeného kříže a její systém přípravy na krize, která je doporučením pro národní společnosti ČK. Přiblížila jsem problematiku krizového řízení ČČK, z níž problematika krizového řízení ČČK v Ústeckém kraji vychází.

V praktické části práce jsem pomocí softwarového nástroje Riskan provedla analýzu rizik na území Ústeckého kraje, kterou jsem následně použila při vytváření Koncepce krizové připravenosti ČČK v Ústeckém kraji do roku 2024 a Plánu pomoci ČČK na území Ústeckého kraje. Oba dokumenty jsem komparovala se stávajícími dokumenty ČČK v kraji. Provedla jsem SWOT analýzu a její výsledky spolu s názory kolegů z ČČK zohlednila v návrzích zlepšení krizové připravenosti ČČK v Ústeckém kraji.

Závěrem si vypůjčím myšlenku svého kolegy, se kterou se plně ztotožňuji, a která objasňuje naši činnost.

Myšlenka toho, že se přibližujeme profesionálům, není ta, že chceme dělat jejich práci, mezeru mezi námi a profesionály nejsme schopni vyrovnat. Chceme prokázat akceschopnost a v krizové připravenosti být smysluplným článkem IZS nejenom na papíře.

8 SEZNAM POUŽITÝCH ZKRATEK

MU – mimořádná událost

ČR – Česká republika

IZS – Integrovaný záchranný systém

ICRC – International Committee of the Red Cross

IFRC – The International Federation of Red Cross and Red Crescent Societies

NS – National Society

ČČK – Český červený kříž

ČK – Červený kříž

ÚKŠ ČČK – Ústřední krizový štáb Českého červeného kříže

Ú ČČK – Úřad Českého červeného kříže

P OS – pověřený Oblastní spolek

OVR – Oblastní výkonná rada

OS – Oblastní spolek

VR – Výkonná rada

MV-GŘ HZS ČR – Ministerstvo vnitra generální ředitelství Hasičského záchranného sboru
České republiky

HZS – Hasičský záchranný sbor

HJ – humanitární jednotka

ÚKT – Ústřední krizový tým

KK – Koncepce krizové připravenosti ČČK v kraji (koncepce)

PP – Plán pomoci na území kraje (plán)

OVR – Oblastní výkonná rada

KŠ – krizový štáb

Panel HO – Panel humanitárních organizací

NNO – nestátní neziskové organizace

9 SEZNAM POUŽITÉ LITERATURY

- [1] ŠENOVSKÝ, Michail a Vilém ADAMEC. *Právní rámec krizového managementu: management záchranných prací*. 2. aktualizované a rozšířené vydání. Ostrava: Sdružení požárního a bezpečnostního inženýrství, 2007. 4-67. ISBN 80-86634-67-1.
- [2] *Ochrana obyvatelstva a krizové řízení: skripta*. Praha: Ministerstvo vnitra-generální ředitelství Hasičského záchranného sboru ČR, 2015. 12–200. ISBN 978-80-86466-62-0.
- [3] VALÁŠEK, Jarmil a František KOVÁŘÍK. *Krizové řízení při nevojenských krizových situacích: modul C*. Praha: Ministerstvo vnitra-generální ředitelství Hasičského záchranného sboru ČR, 2008. ISBN 978-80-86640-93-8.
- [4] ŠTĚTINA, Jiří. *Zdravotnictví a integrovaný záchranný systém při hromadných neštěstích a katastrofách*. Praha: Grada, 2014. 42-131. ISBN 9788024745787.
- [5] *Terminologický slovník pojmů z oblasti krizového řízení, ochrany obyvatelstva, environmentální bezpečnosti a plánování obrany státu*. [online]. Praha MV ČR © 2016 [cit. 2019-01-14]. Dostupné z: <https://www.mvcr.cz/clanek/terminologicky-slovník-krizove-rizeni-a-planovani-obrany-statu.aspx>
- [6] Zákon č. 240/2000 Sb., Zákon o krizovém řízení a o změně některých zákonů (krizový zákon)
- [7] ŠÍN, Robin. *Medicína katastrof*. Praha: Galén, 2017. 19-31. ISBN 978-80-7492-295-4.
- [8] ŠTOREK, Josef. *Příručka pro krizové řízení v ČČK*. Praha: Český červený kříž, 2002. 9-57.
- [9] ŠENOVSKÝ, Michail a Vilém ADAMEC. *Základy krizového managementu*. 2. dopl. vyd. Ostrava: Sdružení požárního a bezpečnostního inženýrství, 2004. 34-42. ISBN 80-86634-44-2.
- [10] Plán krizové připravenosti. *KRIZPORT* [online]. © 2018 [cit. 2019-04-18]. Dostupné z: <http://krizport.firebrno.cz/dokumenty/plan-krizove-pripravenosti>
- [11] Nařízení vlády č. 462/2000 Sb.: Nařízení vlády k provedení § 27 odst. 8 a § 28 odst. 5 zákona č. 240/2000 Sb., o krizovém řízení a o změně některých zákonů (krizový zákon)
- [12] SKALSKÁ, Květoslava, Zdeněk HANUŠKA a Milan DUBSKÝ. *Integrovaný záchranný systém a požární ochrana: modul I*. Praha: MV-generální ředitelství Hasičského záchranného sboru ČR, 2010. 7-14. ISBN 978-80-86640-59-4.
- [13] ŠENOVSKÝ, Michail, Vilém ADAMEC a Zdeněk HANUŠKA. *Integrovaný záchranný systém*. 2. vyd. Ostrava: Sdružení požárního a bezpečnostního inženýrství, 2007. 5-72. ISBN 978-80-7385-007-4.

- [14] Švejnoha Josef: *Historie mezinárodního Červeného kříže*. Praha: Český červený kříž, 2008. 15-49. 5-43. ISBN 978- 80-87036-28-0.
- [15] Hinterstoisser, Hermann. *Die Adjustierung des K. U. K. Heeres 1915–1918*; Band 3: feldgraue Uniformen. Wien: Verlag Stöhr, 2004. 101-116. ISBN 3–901208-47-X.
- [16] DORAZIL, Otakar. *Mezinárodní Červený kříž v historii světové*. Praha: Československý Červený kříž, 1927.
- [17] DITRICHOVÁ, Petra a Marek JUKL. *Základní prameny mezinárodního humanitárního práva*. Praha: Ministerstvo obrany České republiky-VHÚ Praha, 2017. 9-21. ISBN 978-80-7278-698-5.
- [18] 100 otázok o Červenom kříži. 3. preprac. vyd. Bratislava: Svěpomoc, 1983.
- [19] Červený kříž a Červený půlměsíc: portrét mezinárodního hnutí. Československý červený kříž ve spolupráci s Mezinárodním výborem Červeného kříže, 1992.
- [20] *Mezinárodní humanitární právo: odpovědi na vaše otázky*. Praha: Úřad Českého červeného kříže, 2001. ISBN 80-239-2032-4.
- [21] JUKL, Marek. *Ženevské úmluvy a dodatkové protokoly: stručný přehled*. Praha: Český červený kříž, 1999. ISBN: 80–239-2048–0.
- [22] JUKL, Marek. Další mezinárodní rozeznávací znaky zdravotnické služby. *Zdravotnické právo v praxi*, 2006, 4, 2, 29–31. ISSN: 1214–2883.
- [23] JUKL, Marek. Základní principy Červeného kříže a Červeného půlměsíce – I. díl. *Noviny Českého červeného kříže*. Praha: Úřad Českého červeného kříže, 2010, 17, 3, 1
- [24] JUKL, Marek. Základní principy Červeného kříže a Červeného půlměsíce II. – princip humanity. *Noviny Českého červeného kříže*. Praha: Úřad Českého červeného kříže, 2010, 17, 4, 1.
- [25] JUKL, Marek. Základní principy Červeného kříže a Červeného půlměsíce III. – princip nestrannosti. *Noviny Českého červeného kříže*. Praha: Úřad Českého červeného kříže, 2010, 17, 5, 1.
- [26] JUKL, Marek. Základní principy Červeného kříže a Červeného půlměsíce V. – princip nezávislosti. *Noviny Českého červeného kříže*. Praha: Úřad Českého červeného kříže, 2011, 18, 2, 1.
- [27] JUKL, Marek. Základní principy Červeného kříže a Červeného půlměsíce VI. – princip dobrovolnosti. *Noviny Českého červeného kříže*. Praha: Úřad Českého červeného kříže Praha, 2011, 18, 4, 1- 2.

- [28] JUKL, Marek. Základní principy Červeného kříže a Červeného půlměsíce VII. – princip jednoty. *Noviny Českého červeného kříže*. Praha: Úřad Českého červeného kříže, 2011, 18, 5, 1-2.
- [29] JUKL, Marek. Základní principy Červeného kříže a Červeného půlměsíce VIII. – princip světovosti. *Noviny Českého červeného kříže*. Praha: Úřad Českého červeného kříže Praha, 2011, 18, 6, 1-2.
- [30] O základních principech Červeného kříže a Červeného půlměsíce. *Český červený kříž*: Oficiální stránky Českého červeného kříže [online]. Český červený kříž © 1999 – 2019 [cit. 2019-02-18]. Dostupné z: <https://www.cervenykriz.eu/cz/cojsouprincipy.aspx>
- [31] Mezinárodní hnutí Červeného kříže a Červeného půlměsíce. *Český červený kříž*: Oficiální stránky Českého červeného kříže [online]. Český červený kříž © 1999 – 2019 [cit. 2019-02-18]. Dostupné z: <https://www.cervenykriz.eu/cz/kdojsme.aspx>
- [32] JUKL, Marek. Mezinárodní výbor červeného kříže (1. díl). *Noviny Českého červeného kříže*. Praha: Úřad Českého červeného kříže, 2006, 13, 3, 9.
- [33] JUKL, Marek. Mezinárodní výbor červeného kříže (2. díl). *Noviny Českého červeného kříže*. Praha: Úřad Českého červeného kříže, 2006, 13, 4, 9.
- [34] How is the ICRC funded?. *ICRC: international committee of the red cross* [online]. IFRC© 2017 [cit. 2019-04-18]. Dostupné z: <https://www.icrc.org/en/faq/donate-frequently-asked-questions>
- [35] JUKL, Marek. Mezinárodní federace Červeného kříže a Červeného půlměsíce. *Noviny Českého červeného kříže*. Praha: Úřad Českého červeného kříže, 2006, 13, 6, 9.
- [36] JUKL, Marek. Mezinárodní hnutí ČK a ČP. *Noviny Českého červeného kříže*. Praha: Úřad Českého červeného kříže, 2006, 13,2, 9.
- [37] Koncepce krizové připravenosti do roku 2015. Český červený kříž. Praha, 2011.
- [38] JUKL, Marek. Národní společnosti ČK a ČP. *Noviny Českého červeného kříže*. Praha: Úřad Českého červeného kříže, 2006, 13,5, 9.
- [39] Logo Mezinárodního hnutí ČK&ČP-podoba z roku 2015. *Český červený kříž*: Oficiální stránky Českého červeného kříže [online]. Český červený kříž © 2017 [cit. 2019-02-18]. Dostupné z: <https://www.cervenykriz.eu/cz/mezinarodni-hnuti.aspx>
- [40] SMEJKAL, Richard. *Spontánní dobrovolníci a jejich role v dynamickém humanitárním systému*. Praha, 2018. Disertační práce (PhD). Universita Karlova v Praze, Fakulta humanitních studií, Aplikovaná etika.

- [41] Téma: Systém připravenosti na krize Mezinárodního červeného kříže. Interview s Richardem Smejkaem, velitelem Ústředního krizového týmu Českého červeného kříže. Litoměřice 15. 3. 2019.
- [42] IFRC. *Strategy 2020 Saving lives, Changing minds* [online]. IFRC © 2010 [cit. 2019-02-20]. Dostupné z: <http://www.ifrc.org/Global/Publications/general/strategy-2020.pdf>
- [43] IFRC. *Disaster Relief Emergency Fund* [online]. IFRC © 2013 [cit. 2019-02-20]. Dostupné z: <http://www.ifrc.org/PageFiles/40861/DREF%20Background%20paper.pdf>
- [44] IFRC. *Global Logistics Service* [online]. IFRC© 2017 [cit. 2019-02-20]. Dostupné z: <http://www.ifrc.org/PageFiles/91193/GLS%20services%20leaflet.pdf?epslanguage=en>
- [45] *Logistics: The Swiss Red Cross is member of the International Federation of Red Cross & Red Crescent Societies* [online]. LinkedIn Corporation © 2019 [cit. 2019-02-20]. Dostupné z: <https://www.slideshare.net/GRFDavos/davoslogvortrag-2ppt>;
- [46] IFRC. *Emergencies: IFRC modalities of support*. [online]. IFRC © 2018 [cit. 2019-02-20]. Dostupné z: <https://media.ifrc.org/ifrc/wp-content/uploads/sites/5/2018/09/Emergencies-Modalities-of-support.pdf>
- [47] IFRC. *Emergency response units ERUs: Types*. [online]. IFRC © 2019 [cit. 2019-02-20]. Dostupné z: <https://www.ifrc.org/en/what-we-do/disaster-management/responding/disaster-response-system/dr-tools-and-systems/eru/types-of-eru/>
- [48] IFRC. *Disaster preparedness and response: building up from the ground up*. [online]. IFRC © 2018 [cit. 2019-02-20]. Dostupné z: <https://www.ifrc.org/Global/Case%20studies/Disasters/cs-asia-ndrt-bdrt-en.pdf>
- [49] IFRC. *Regional Disaster Response Teams (RDRT) or Regional Intervention Teams (RIT)* [online]. IFRC © 2019 [cit. 2019-02-20]. Dostupné z: <https://www.ifrc.org/en/what-we-do/disaster-management/responding/disaster-response-system/dr-tools-and-systems/regional-disaster-response-teams/>
- [50] ŠVEJNOHA, Josef. *Stručný přehled historie ČSČK*. Praha: Universum, 1990. s. 14-143.
- [51] JUKL, Marek. 2018: 150 a 100 let od mezníků historie ČČK. *Noviny Českého červeného kříže*. Praha: Úřad Českého červeného kříže, 2018, 25,1, 2.
- [52] MLÝNKOVÁ, Jana. Ošetřovatelství a Československý červený kříž. *Diagnóza v ošetřovatelství*, 2009, 5, 18. ISSN:1801-1349.

- [53] NOVOTNÝ, F. 1918-1988-vznik československé republiky a Červený kříž. *Zdraví*, 1988, 36, 10, 2-3.
- [54] PETRŽILKOVÁ, Jana. *Český červený kříž-historie a současnost*. Praha, 2015. Bakalářská práce. Univerzita Karlova v Praze, 1. lékařská fakulta, vedoucí práce Eva Prošková.
- [55] Stanovy Českého červeného kříže: Úplné znění včetně dodatků č. 1 až 9. *Český červený kříž*: Oficiální stránky Českého červeného kříže. [online]. Český červený kříž © 1999-2019. [cit.2019-02-13]. Dostupné z: <http://www.cervenyriz.eu/cz/stanovy/stanovy.pdf>
- [56] Zákon č. 126/ 1992Sb.: Zákon o ochraně znaku a názvu Červeného kříže a o Československém červeném kříži. *Český červený kříž*: Oficiální stránky Českého červeného kříže. [online]. Český červený kříž © 1999 – 2019. [cit. 2019-02-18]. Dostupné z: <https://www.zakonyprolidi.cz/cs/1992-126>
- [57] Organizační struktura Českého červeného kříže. *Český červený kříž*: Oficiální stránky Českého červeného kříže [online]. Český červený kříž © 1999 – 2019. [cit. 2019-01-11]. Dostupné z: <http://www.cervenyriz.eu/cz/struktura.aspx>
- [58] Souhlasy s užíváním znaku ČK dle §1 odst. 1 písm. d) zák. č. 126/1992 Sb. *Český červený kříž*: Oficiální stránky Českého červeného kříže [online]. Český červený kříž © 1999 – 2019. [cit. 2019-01-02]. Dostupné z: https://www.cervenyriz.eu/cz/znak_ck_souhlasy.aspx
- [59] Směrnice č. 5/2012 o krizovém řízení ČČK. Český červený kříž. Praha, 2011.
- [60] Směrnice č. 2/2003 o ustanovení Pověřených oblastních spolků ČČK a zásadách jejich činnosti. Český červený kříž. Praha, 2003.
- [61] Směrnice č. 2/2000 pro postup Úřadu ČČK při poskytování humanitární pomoci do zahraničí stanoví pravidla a priority pro poskytování této pomoci. Český červený kříž. Praha, 2000.
- [62] Dohoda o plánované pomoci na vyžádání mezi Českou republikou, Ministerstvem vnitra-generálním ředitelstvím Hasičského záchranného sboru České republiky a Českým červeným křížem. Praha, 2010.
- [63] Rámcová dohoda o spolupráci mezi Českou republikou, Ministerstvem obrany a Českým červeným křížem. Praha, 2002.
- [64] Koncepte ochrany obyvatelstva do roku 2013 s výhledem do roku 2020. Hasičský záchranný sbor ČR [online]. Generální ředitelství Hasičského záchranného sboru ČR ©

- 2019 [cit. 2019-02-18]. Dostupné z: <https://www.hzscr.cz/clanek/koncepce-ochrany-obyvatelestva-do-roku-2013-s-vyhledem-do-roku-2020-503181.aspx>
- [65] *Koncepce ochrany obyvatelstva do roku 2020 s výhledem do roku 2030*. Praha: MV-generální ředitelství Hasičského záchranného sboru ČR, 2014. ISBN 978-80-86466-50-7.
- [66] *Pandemický plán ČR*. Ministerstvo zdravotnictví ČR [online]. MZČR© 2010 [cit. 2019-02-03]. Dostupné z: http://www.mzcr.cz/obsah/pandemicky-plan-cr_1093_5.html)
- [67] *Krizová připravenost ČČK-stávající stav a východiska dalšího plánování*. Český červený kříž. Praha, 2016.
- [68] *Plán pomoci ČČK*. Český červený kříž. Praha, 2016.
- [69] *Plán pokrytí území silami a prostředky*. Český červený kříž. Praha, 2016.
- [70] *Téma: Praktická rovina krizové připravenosti ČČK*. Interview s Richardem Smejkaem, velitelem Ústředního krizového týmu Českého červeného kříže. Litoměřice 15. 3. 2019.
- [71] *Katalogový soubor typové činnosti: Operační řízení*. Český červený kříž. Praha, 2016.
- [72] *Katalogový soubor typové činnosti: Evakuace a nouzové ubytování*. Český červený kříž. Praha, 2013.
- [73] ŠTOREK, Josef a Roland ALBERT. *Postup ČČK při zajišťování nouzového ubytování*. Praha: Úřad Českého červeného kříže, 2004.
- [74] ŠTOREK, Josef a Roland ALBERT. *Postup ČČK při zajišťování nouzového stravování*. Praha: Úřad Českého červeného kříže, 2004.
- [75] *Katalogový soubor typové činnosti: Sběr a distribuce humanitární pomoci*. Český červený kříž. Praha, 2013.
- [76] *Katalogový soubor typové činnosti: Radiokomunikace*. Český červený kříž. Praha, 2017.
- [77] *Ústřední krizový tým. Český červený kříž: Oficiální stránky Českého červeného kříže* [online]. Český červený kříž © 1999 – 2019. [cit. 2019-02-11]. Dostupné z: <https://www.cervenykriz.eu/cz/upzj.aspx>
- [78] *Směrnice č. 3/2012 o Ústředním krizovém týmu ČČK*. Český červený kříž. Praha, 2012.
- [79] *Pomoc českým občanům v zahraničí (GO-Team)*. Český červený kříž. Praha, 2017.
- [80] *Logo ÚKT ČČK. Český červený kříž: Oficiální stránky Českého červeného kříže* [online]. Český červený kříž © 1999 – 2019. [cit. 2019-02-18]. Dostupné z: <https://www.cervenykriz.eu/cz/upzj.aspx>

- [81] Humanitární jednotky ČČK. *Český červený kříž*: Oficiální stránky Českého červeného kříže.[online]. Český červený kříž © 1999 – 2019. [cit. 2019-02-18]. Dostupné z: <http://www.cervenyriz.eu/cz/hj.aspx>
- [82] ŠTOREK, Josef a Roland ALBERT. *Humanitární jednotky Českého červeného kříže*. Praha: Úřad Českého červeného kříže, 2003.
- [83] Směrnice ČČK č. 4/2012 o humanitárních jednotkách ČČK. Český červený kříž. Praha, 2012.
- [84] Směrnice č. 2/2006 o minimálních požadavcích na zdravotnické služby. Český červený kříž. Praha, 2006.
- [85] Metodika zpracování Koncepce krizové připravenosti ČČK v kraji. Český červený kříž. Praha, 2013.
- [86] Metodika zpracování Plánu pomoci ČČK na území kraje. Český červený kříž. Praha, 2013.
- [87] FRÖHLICH, Tomáš, Johana POLÁŠKOVÁ a Kristina SKŘIVÁNKOVÁ. *Riskan: Uživatelský manuál*. Praha: T-soft a.s., 2012.
- [88] SEDLÁČKOVÁ, Helena. *Strategická analýza*. 2. přepracované a doplněné vyd. Praha: C. H. Beck, 2006, ISBN 80-7179-367-1.
- [89] KUTNOHORSKÁ, Jana. *Výzkum v ošetrovatelství*. Praha: Grada, 2009. Sestra. ISBN 978-80247-2713-4.
- [90] HENDL, Jan. *Kvalitativní výzkum: základní metody a aplikace*. Praha: Portál, 2005, ISBN 80-736-7040-2.
- [91] Dotazníkový průzkum. *Výzkumy*: Knihovna.cz. [online]. KISK FF MU© 2012 . [cit. 2019-03-10]. Dostupné z: <http://vyzkumy.knihovna.cz/ucebnice/dotaznikovy-pruzkum>
- [92] Metody sběru dat. *Výzkumy*: Knihovna.cz. [online]. KISK FF MU© 2012 . [cit. 2019-03-10]. Dostupné z: <http://vyzkumy.knihovna.cz/ucebnice/metody-sberu-dat>
- [93] Softwarový program Riskan. Firma T-soft.
- [94] Znak Českého červeného kříže. *Český červený kříž*: Oficiální stránky červeného kříže. [online] Český červený kříž © 1999 – 2019[cit. 2019-03-04]. Dostupné z: <https://www.cervenyriz.eu/cz/kdojsme.aspx>
- [95] Historie a současnost Ústeckého kraje. *Ústecký kraj*: oficiální web. [online]. © 2014 [cit. 2019-03-04]. Dostupné z: <https://www.kr-ustecky.cz/historie-a-soucasnost/d-850435/p1=204829>
- [96] Ústecký kraj. *Wikipedie*: otevřená encyklopedie.[online]. © 2019 [cit. 2019-03-04]. Dostupné z: https://cs.wikipedia.org/wiki/%C3%9Asteck%C3%BD_kraj

- [97] Charakteristika kraje. *Český statistický úřad*. [online]. Aktualizováno dne: 28. 12. 2017 [cit. 2019-03-04]. Dostupné z: https://www.czso.cz/csu/xu/charakteristika_kraje
- [98] Správní mapa Ústeckého kraje. *Ústecký kraj: Topograf*. [online]. Topograf s.r.o. © 2006 [cit. 2019-03-04]. Dostupné z: <http://spravnimapa.topograf.cz/84349/ustecky-kraj/>
- [99] Adresář Oblastních spolků ČČK. *Český červený kříž* Oficiální stránky červeného kříže. [online] Český červený kříž © 1999 – 2019 [cit. 2019-03-04]. Dostupné z: <https://www.cervenykriz.eu/cz/intermapa.aspx>
- [100] Téma: Teoretická rovina krizové připravenosti ČČK. Interview s Martinem Srbem, 1. viceprezidentem Českého červeného kříže. Praha 4. 3. 2019.

10 EZNAM POUŽITÝCH OBRÁZKŮ

Obrázek 1 Organizační struktura bezpečnostního systému ČR

Obrázek 2 Dělení mimořádných situací podle příčiny vzniku

Obrázek 3 Krizové stavy

Obrázek 4 Základní principy Červeného kříže

Obrázek 5 Struktura společností MČV

Obrázek 6 Logo Mezinárodního hnutí ČK&ČP

Obrázek 7 Varianty přijmutí pomoci

Obrázek 8 Umístění skladů GLS

Obrázek 9 Struktura ČČK

Obrázek 10 Koncepce krizové připravenosti ČČK do roku 2015

Obrázek 11 Logo ÚKT ČČK

Obrázek 12 Druhy humanitárních jednotek

Obrázek 13 Obecná část Plánu pomoci na území kraje

Obrázek 14 Přílohy Plánu pomoci na území kraje

Obrázek 15 Analýza rizik

Obrázek 16 Aktiva

Obrázek 17 Zranitelnost aktiv

Obrázek 18 Hrozby a jejich pravděpodobnost

Obrázek 19 Graf Aktiva a hrozby

Obrázek 20 Graf Aktivum: oblast Teplicko

Obrázek 21 Graf Aktivum: oblast Litoměřicka

Obrázek 22 Graf Aktivum: Ústecko

Obrázek 23 Graf Aktivum: oblast Děčínska

Obrázek 24 Graf Aktivum: oblast Lounsko

Obrázek 25 Graf Aktivum: oblast Chomutovsko

Obrázek 26 Graf Aktivum: oblast Chomutovsko

Obrázek 27 Graf Aktivum: humanitární jednotky-prostředky

Obrázek 28 Graf Aktivum: Humanitární jednotky-síly

Obrázek 29 Znak Českého červeného kříže

Obrázek 30 Správní mapa Ústeckého kraje

Obrázek 31 Graf Hrozby v Ústeckém kraji

Obrázek 32 Mapa ČR s vyznačením pověřených a Oblastních spolků ČČK

11 SEZNAM POUŽITÝCH TABULEK

Tabulka 1 Výsledné riziko

Tabulka 2 Barevná škála výsledných rizik

Tabulka 3 Maximální možné riziko

Tabulka 4 Hodnota aktiva

Tabulka 5 Zranitelnost aktiva

Tabulka 6 Pravděpodobnost hrozby

Tabulka 7 Závazný harmonogram realizace cílů

Tabulka 8 Kontaktní údaje na členy KKŠ P OS ČČK Teplice

Tabulka 9 Kontaktní údaje na jednotlivé OS ČČK v kraji

Tabulka 10 Kontakty na velitele humanitárních jednotek OS ČČK v kraji

Tabulka 11 Kontakty na členy panelu HO Ústeckého kraje

Tabulka 13 Seznam pověřených oblastních spolků ČČK

Tabulka 14 Republikový adresář ČČK

Tabulka 15 SWOT analýza

12 SEZNAM PŘÍLOH

Příloha 1 Dotazník pro ředitelky Oblastních spolků ČČK v Ústeckém kraji

Příloha 2 Sousedská výpomoc ČČK P OS Prahy 1

Příloha 1

Dotazník pro ředitelky Oblastních spolků ČČK v Ústeckém kraji.

Vážené paní ředitelky, jmenuji se Jana Petržílková a jsem velitelka Humanitární jednotky OS ČČK Litoměřice. Viděly jsme se spolu při rozhovoru, který jste mi laskavě poskytly k bakalářské práci. Nyní jako studentka ČVUT oboru Ochrana obyvatelstva píš diplomovou práci s názvem Krizová připravenost ČČK v Ústeckém kraji. Základem mé práce je Koncepce krizové připravenosti ČČK v Ústeckém kraji a Plán pomoci na území kraje. Povolení pana prezidenta Docenta Jukla k jejich využití samozřejmě mám, mohu doložit. Tento formulář slouží jako dotazník pro získání informací pro mou diplomovou práci. Prosím Vás tedy o jeho laskavé vyplnění.

OS ČČK *

- Teplice
- Litoměřice
- Louny
- Děčín
- Most
- Chomutov

Má Váš spolek humanitární jednotku? *

- ano
- ne

Kolik členů má Vaše humanitární jednotka? *

25

Jaká je specializace členů jednotky? (zdravotní, psychosociální, technická, humanitární, jiná) U každé možnosti uveďte prosím počet. *

Zdravotní 9, psychosociální 4, technická 4, humanitární 8.

Jaké převažuje zaměření Vašeho spolku *

Zdravotnické

Sociální

Jiné: ..

Disponuje Vaše jednotka členy, kteří chtějí být nasazeni při mimořádné události? *

ano

Poskytnete mi prosím dotazník k auditu Sil a Prostředků humanitárních jednotek prováděný Úřadem ČČK v roce 2018? Zde jej můžete nahrát.

Síly a prostředky O...

Obsah není vytvořen ani schválen Googlem.

Google Formuláře

Materiální a personální výpomoc

Projekt: Sousedské výpomoci ČČK



Lokalita: OS ČČK Praha 1

Materiální vybavení a personální výpomoc je možné aktivovat na centrální dispečerské lince ČČK Praha 1, případně přes vnitřní aplikaci Slack (využívaná mezi veliteli HJ ČČK). Čas aktivace znamená, že v uvedeném čase je materiál nebo personál připraven vyrazit z okraje Prahy. Dojezd pak závisí na aktuální dopravní situaci.

<p>Materiální vybavení</p> <p><u>Aktivace:</u> 60 min (hranice hl. m. Prahy)</p> <p><u>Dojezd:</u> dle aktuální dopravní situace</p>	<p>Mobilní asistenční centrum s obsluhou "MAC" (řidič + specialista) [obytné vozidlo: teplo, WC, koupelna, kuchyňka, Wi-fi spot a nabíjení mobilů, pohodlí pro 5-10 osob, 2-3 ležící osoby]</p>
	<p>250 x lehátka s příslušenstvím [prostěradlo, polštář]</p>
	<p>Statické asistenční centrum: 2 x stan (6x6 m) [nafukovací stany, elektrocentrála 8 kW, mandáta, topení, stoly, lavice, osvětlení, Wi-fi spot a nabíjení mobilů, varný hrnec na vodu, ohřívací hrnec, kuchyňské nádobí. Vše umístěno ve výjezdovém vozíku]</p>
<p>Personální výpomoc</p> <p><u>Aktivace:</u> 60 - 180 min (hranice hl. m. Prahy)</p> <p><u>Dojezd:</u> dle aktuální dopravní situace</p>	<p>Základní posádka MAC: 2 osoby Aktivace: 60 min [proškolený řidič + obsluha vozidla]</p>
	<p>První výjezdový tým: 10 osob Aktivace: 60 minut [profily: poskytování první předlékařské pomoci, zdravotnický dozor, první psychologická pomoc, technický personál, příprava pokrmů, práce s dětmi, jazyková vybavenost apod.]</p>
	<p>Druhý výjezdový tým: 10 osob Aktivace: 180 min [profily: viz první výjezdový tým]</p>

Materiální a personální vybavení ČČK
[pro rychlé nasazení při mimořádných událostech]

Čas aktivace
(výjezd z Prahy)



+



2 x



6 x 6 m



250 x



Tým 1: 10 x



Tým 2: 10 x



60
min

180
min