



centrum duševního zdraví

diplomní projekt  
Dana Skořepová

## Diplomní projekt

autor: Dana Skořepová  
vedoucí práce: prof. Ing. arch. Ján Stempel  
Ing. arch. Ondřej Beneš, Ph.D.

Fakulta architektury  
České vysoké učení technické v Praze  
leden / 2020

# OBSAH

Úvod	Zadání diplomové práce	6
	Prohlášení autora	7
Téma	Centrum duševního zdraví	8
	Historie psychiatrické péče	10
	Psychiatrická péče v ČR	12
	Stavební program	14
Parcela	Analýza	16
	Fotodokumentace	20
Návrh	Situace	24
	Půdorysy	32
	Řezy	42
	Pohledy	52
	Vizualizace	62
Zdroje		74

*„Kdo se dívá ven, sní. Kdo se dívá dovnitř, probouzí se.“*

Carl Gustav Jung

# ZADÁNÍ

Mgr. program navazující

jméno a příjmení: Dana Skořepová  
datum narození: 7.8.1995  
akademický rok - semestr: 2019/2020 – zimní semestr  
obor: Architektura a Urbanismus  
ústav: 15127 / Ústav navrhování I  
vedoucí diplomové práce: prof. Ing. arch. Ján Stempel  
téma diplomové práce: Centrum duševního zdraví

## Zadání diplomové práce:

### 1. popis zadání projektu a očekávaného cíle řešení

Zpracování architektonické studie centra duševního zdraví. CDZ je sociálně-zdravotní zařízení poskytující péči o duševně nemocné v rámci komunity. Centrum poskytuje ambulantní i terénní péči o duševně choré v co pro klienty nejpřirozenějším prostředí. Tato zařízení jsou základním pilířem Reformy psychiatrické péče schválené v roce 2013 Ministerstvem zdravotnictví.

### 2. součástí zadání bude jasně a konkrétně specifikovaný stavební program



Stavba bude sloužit pro pacienty se závažným duševním onemocněním (schizofrenie, afektivní bipolární poruchy). V centru se bude nacházet denní stacionář (skupinová terapie, dílna, denní místnost), krizové centrum včetně krizového ubytování a zázemí pro multidisciplinární tým (openspace).

### 3. popis závěrečného výsledku, výstupy a měřítko zpracování

Situace 1:500, půdorysy 1:100-1:200, řezy podélné a příčné 1:100-1:200, pohledy, vizualizace  
Měřítko výkresů se mohou změnit na základě konzultace s vedoucím DP.

### 4. seznam dalších dohodnutých částí projektu (model)

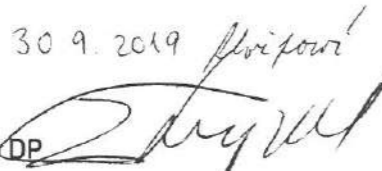
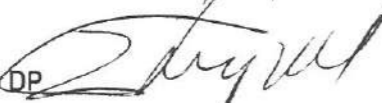
Plachty, portfolio, model, CD

Datum a podpis studenta 30.9.2019   
Datum a podpis vedoucího DP   
Datum a podpis děkana FA ČVUT 11.10.2019 

registrováno studijním oddělením dne 30.9.2019 

# Fakulta architektury

autor, diplomant: Dana Skořepová  
akademický rok: 2019/2020, zimní semestr

název diplomové práce:  
česky: Centrum duševního zdraví  
anglicky: Mental Health Centre

jazyk práce: český

vedoucí práce: prof. Ing. arch. Ján Stempel  
ústav: 15127 / Ústav navrhování I  
oponent práce: Ing. arch. Libor Čížek

klíčová slova: centrum duševního zdraví, Letná, reforma psychiatrické péče

### 1. anotace (česká):

Centrum duševního zdraví je sociálně-zdravotní zařízení vznikající na základě Reformy psychiatrické péče schválené v roce 2013 Ministerstvem zdravotnictví. Centrum poskytuje ambulantní i terénní péči založenou na multidisciplinárním přístupu ke klientům v rámci komunity. Předmětem diplomního projektu je navrhnout tento typologicky nový druh domu na svažité parcele ve východním cípu Letenských sadů. Navrhuji dům, který se v rámci osvěty a destigmatizace otevírá okolnímu světu a zároveň vytváří bezpečné prostředí pro klienty.

### 2. anotace (anglická):

The Mental Health Center is a both social and health care facility created as a result of the Reform of Psychiatric Care approved in 2013 by the Ministry of Health. The center provides both outpatient and field care based on a multidisciplinary approach to clients within the community. The subject of this diploma project is to design this typologically new program of a house on a sloping site in the eastern corner of Letenské sady. I design a house that opens up to the outside world as part of enlightenment and destigmatization, while creating safe environment for clients.

## Prohlášení autora:

Prohlašuji, že jsem předloženou diplomovou práci vypracovala samostatně a že jsem uvedl veškeré použité informační zdroje v souladu s „Metodickým pokynem o etické přípravě vysokoškolských závěrečných prací.“

V Praze dne 7.1.2020

podpis autora-diplomanta



# ÚVOD

Jako téma diplomové práce volím centrum duševního zdraví. Jedná se o zdravotně sociální zařízení založené na multidisciplinárním přístupu ke klientům. Centrum poskytuje ambulantní i terénní péči o duševně choré v prostředí, které je pro klienty co nejpřirozenější. Tato zařízení jsou základním pilířem Reformy psychiatrické péče schválené v roce 2013 Ministerstvem zdravotnictví. [1]

## Reforma psychiatrické péče

V posledních několika desetiletích byl zaznamenán nevídaný nárůst duševních onemocnění jak v ČR tak v zahraničí. Psychiatrické nemocnice jsou technicky i materiálně zastaralé. Péče o duševně nemocné je podfinancovaná, síť služeb je rozložena nerovnoměrně, ambulantní psychiatři jsou přetížení, komunitní péče je slabá a systémově nepodporovaná.

Bez systémových změn psychiatrické péče nebudeme v brzké budoucnosti schopni zvládnout nárůst duševních onemocnění v rámci společnosti.

V roce 2013 proto Ministerstvo zdravotnictví vydalo dokument Strategie reformy psychiatrické péče. Mezi hlavní cíle reformy patří prevence a zkrácení hospitalizací, podpora multidisciplinárního přístupu k duševně nemocným, desinstitutionalizace služeb pro duševně nemocné spojená se vznikem Center duševního zdraví (CDZ) a destigmatizace duševních onemocnění v rámci veřejnosti. [2]

## Centrum duševního zdraví

Vznikem sítě CDZ (1 centrum na spádovou oblast o cca 100 000 obyvatelích) dojde ke snížení závažnosti psychiatrických léčených, které trpí nedostatkem lůžek pro akutní případy.

Následná péče o klienty bude probíhat v prostorách centra (ambulantně) i terénně (v domovech klientů, v kavárně, apod.).

Smyslem CDZ je zamezení izolace duševně nemocných ze společnosti a umožnění „boje“ s nemocí v klientovi známém prostředí v rámci komunity. Proto je ideálním umístěním CDZ v běžné občanské zástavbě (mimo nemocniční prostředí) co nejbližší domovu klientů. CDZ spolupracuje s dalšími sociálními službami v regionu (vzdělávání, bydlení, práce) pro zajištění optimálního zapojení do „normálního“ života.

Cílovou skupinu CDZ tvoří klienti ze skupiny (severe mental illness), závažných duševních onemocnění, u kterých hrozí opakovaná hospitalizace a vytržení ze společnosti. Členové CDZ však musí být stabilizovaní, nesmí být hrozbou ani pro sebe ani pro ostatní. Do skupiny SMI patří těžká schizofrenní onemocnění a afektivní bipolární poruchy. Bylo prokázáno, že u takovýchto případů pravidelná péče výrazně snižuje potřebu dlouhodobých hospitalizací. [3]

## Tým centra duševního zdraví

O duševně nemocné bude pečovat multidisciplinární tým cca 15-20 odborníků. V takovém kolektivu stále ještě probíhá efektivní výměna informací napříč jednotlivými složkami a vzájemná koordinace. To je pro dobré fungování centra klíčové.

1. Psychiatr (1,5 úvazku) - V centru bude stále přítomen psychiatr. V mimopracovní době bude k dispozici psychiatr v rámci krizového centra (noční příjem).
2. Klinický psycholog (1 úvazek)
3. Všeobecná zdravotní sestra (8 úvazků)
4. Sociální pracovník (2 úvazky)
5. Peer pracovník (cca 4 úvazky) - Peer pracovník je člověk, který se vypořádal nebo vypořádává s duševní nemocí. S klienty sdílí své zkušenosti.
6. Manažer (1 úvazek)

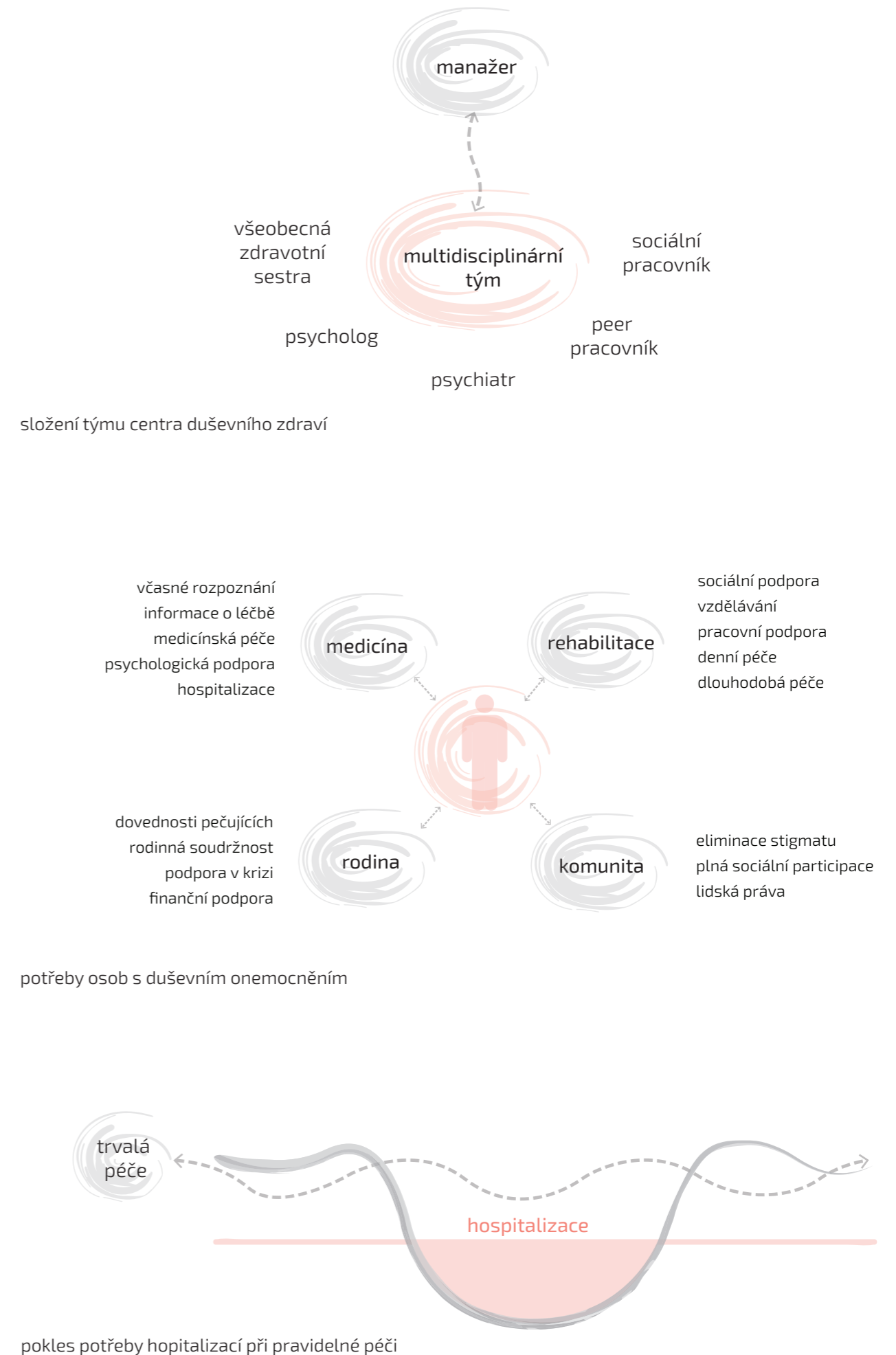

# HISTORIE

Ve starověku byla duševní onemocnění vnímána jako posedlost zlými duchy. Ve starověkém Řecku vznikaly tzv. asklepiony (lázně mimo město obklopeny přírodou, které obsahovaly i část pro duševně nemocné).

Ve středověku byly v rámci psychiatrické péče nejdále islámské země, kde jsou již od roku 800 n.l. zaznamenány specializovaná zařízení pro duševně nemocné (bimaristany). Ve středověké Evropě bylo o duševně nemocné pečováno v zařízeních při kláštorech (Hotel Dieu, Paříž).

V 18. století došlo k zásadní změně postoje k duševním onemocněním. Již se na ně nenahlíželo jako na nevyléčitelné. V tomto období vznikaly tzv. věže bláznů (Narren Turm, Vídeň, 1784). Kruhová věž podobná pevnostem byla umístěna na uměle vytvořeném kopci jako nejvyšší bod komplexu. V budově se nacházelo 139 cel, jediné schodiště vedoucí ven a jedna místnost pro zaměstnance/dozor. Pacienti byli často léčeni pochybnými metodami (ledové sprchy, pouštění žilou, apod). Nejagresivnější pacienti zde byli „hospitalizováni“ až do roku 1869.

V 19. století vznikaly nemocnice různých forem (H formy, hvězdice, čtyřúhelníky, lineární formy, pavilony, radiální plány, chodbové plány). Uspořádání staveb bralo důraz na světelné podmínky včetně větrání. Dále byly do nemocnic umísťovány doplňkové provozy pro pacienty jako kaple nebo učebny.

Na přelomu 20. století dochází k velké institucionalizaci psychiatrické péče. Vznikala velká státní zařízení (Trenton State Hospital, USA). Stále byl kladen větší a větší důraz na prostředí ve spojitosti s léčbou. Také vzniká nový obor farmakologie (medikace). Postupně se začaly projevovat nedostatky příliš velkých nemocničních institucí (hygiena, izolace pacientů ze společnosti).

Od 80. let probíhá tzv. reforma psychiatrické péče, která usiluje o postupnou desinstitucionalizaci péče. Místo velkých léčeben by měla fungovat síť menších zařízení (státních i soukromých).

## Vývoj psychiatrické péče v ČR

V roce 1822 vznikl Ústav pro choromyslné u sv. Kateřiny. Areál měl k dispozici 250 lůžek. Poté, co začala být kapacita lůžek nedostatečná, byl areál doplněn novou budovou a původní gotický kostel u sv. Kateřiny sloužil pouze pro chronické případy.

Roku 1844 byla dokončena Psychiatrická klinika 1. Lékařské fakulty University Karlovy a Všeobecná fakultní nemocnice. 150 m dlouhá budova měla dvě podlaží. Pojily se k ní dvě jednopodlažní 40 m dlouhá křídla (jedno pro muže, jedno pro ženy). V budově VFN byly prostory určeny pro muzikoterapii, léčebný tělocvik, školní vyučování nemocných a edukační terapii.

Nejvýznamnějším je určitě areál psychiatrické léčebny v Bohnicích, který byl dostavěn roku 1903 podle návrhu architekta Václava Roštlapila. Jedná se o rozlehlý komplex obsahující 19 pavilonů pro pacienty, vily pro personál a technické zázemí. Součástí areálu jsou rovněž oddělení léčby závislostí, centrum krizové intervence, terapeutické dílny (keramika, výroba svíček a pletení košíků) a vlastní farma umožňující léčbu formou hipoterapie (jízda na koni). Dnes je v nemocnici léčeno přes 1300 pacientů na 31 odděleních.

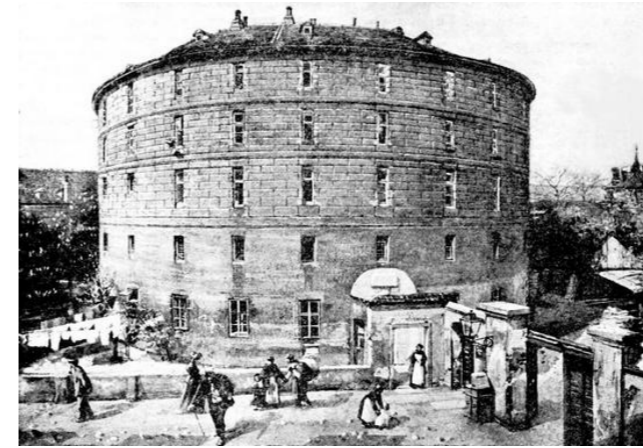

1

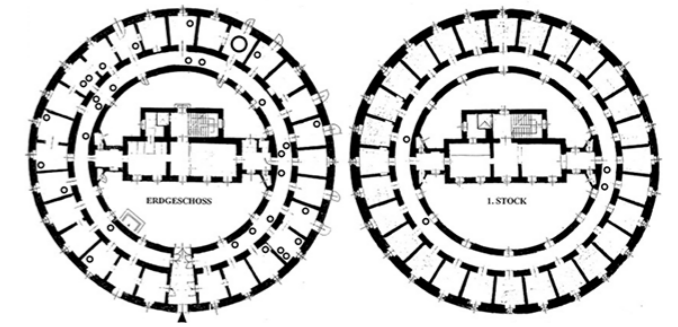

2



3

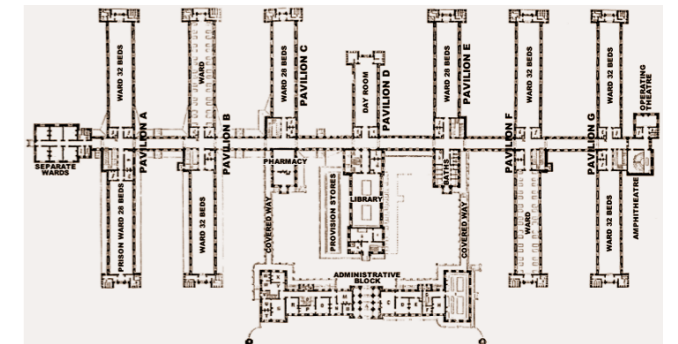

4



5

1-2 Narrenturm 2-3 Herbert Royal Hospital 5 část areálu Bohnice

# PSYCHIATRIE V ČR

Psychiatrická péče u nás v současné době zaostává v oblasti komunitní péče. Systém se potýká s nedostatkem lůžek akutní péče, neboť je velká část následné péče zajišťována v rámci psychiatrických léčeben. [4]

Systém stojí na čtyřech základních kamenech - psychiatrické nemocnice a léčebny, ambulantní psychiatrická pracoviště, centra duševního zdraví a denní stacionáře.

Existující centra duševního zdraví jsou pilotní projekty vznikající postupně od roku 2018 na základě reformy psychiatrické péče. Centra se z většiny nacházejí v budovách, které dříve sloužily jiným účelům a často své nové funkci nevyhovují.

## CDZ Bohnice

Centrum pro Prahu 8 se nachází v budově bývalé mateřské školy. Zřizovatelem je Fokus Praha společně s Psychiatrickou nemocnicí Bohnice. Jedná se o sociální a zdravotnické zařízení s denní místností a lůžkovou částí s non stop službou. Multidisciplinární tým funguje jak ambulantně tak v terénu. Centrum pro Prahu 9 funguje v rámci Polikliniky Prosek. Členem týmu je mimo jiné adiktolog (specialista na závislosti).

## CDZ Podskalí

Centrum se nachází v prostorách Sequensovy vily pod Vyšehradem. Jedná se o sociální zařízení. Jako zdravotnické byla zkolaudována pouze ordinace psychiatra. Prostory nevyhovují současnému účelu (prostory pro zaměstnance nejsou dostatečně odděleny). Z tohoto důvodu tým pracuje převážně trénně.

## Krizové centrum RIAPS

Krizové centrum poskytuje akutní ambulantní péči pacientům, jejichž duševní zdraví je v ohrožení následkem náročné životní situace (úmrť, rozvod, apod.). Nachází se v Chelčického ulici na Žižkově. Na rozdíl od CDZ, která poskytují trvalou péči, krizové centrum slouží pro případy spíše krátkodobého rázu.

## Centrum Břevnov

V budově v Meziškolské ulici sídlí zdravotní a sociální služby Fokusu Praha. Nachází se zde denní stacionář (zajišťuje psychiatrické služby pro klienty z celé Prahy) a komunitní tým (pro klienty ze spádového území). V suterénu polikliniky Petřiny sídlí od jara 2019 Centrum duševního zdraví pro Prahu 6. Multidisciplinární tým poskytuje terénní i ambulantní služby dospělým lidem. [5]

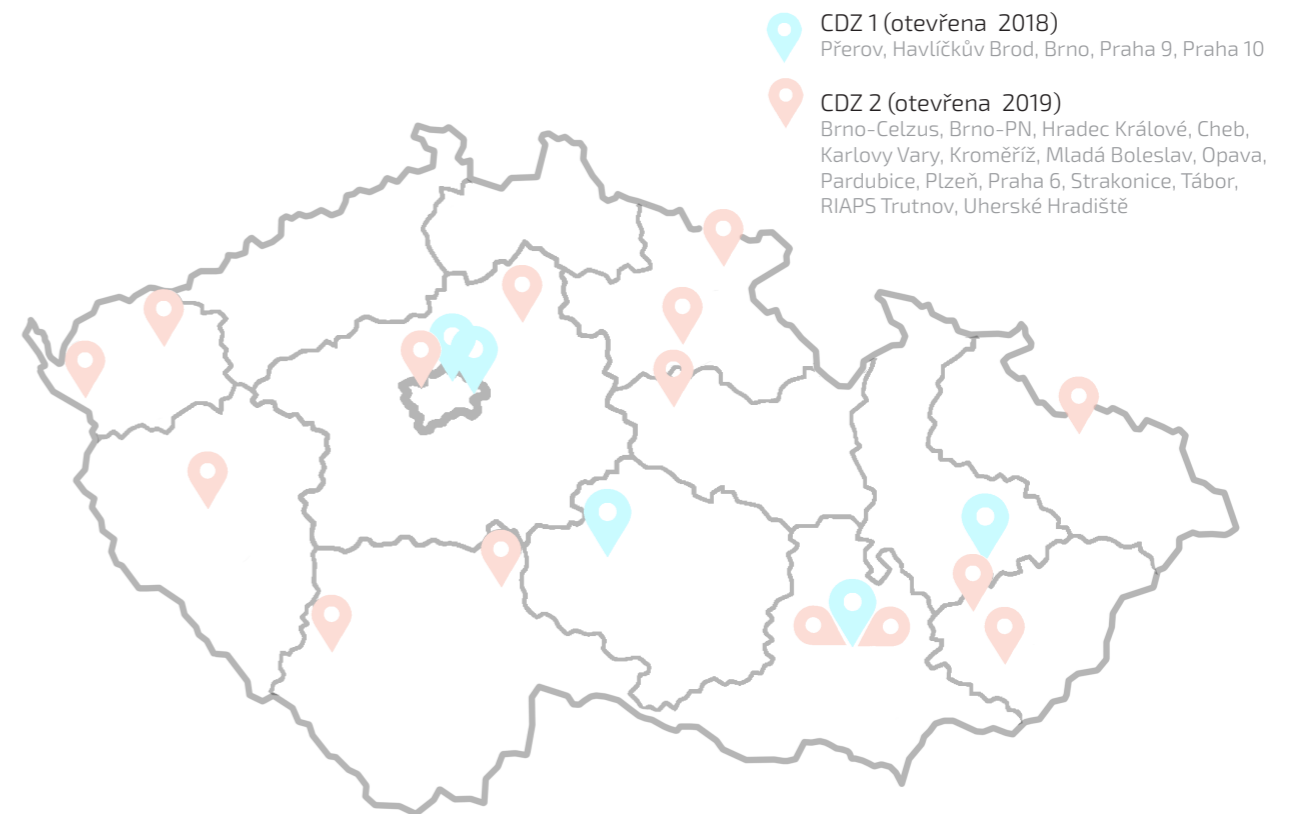

centra duševního zdraví v ČR

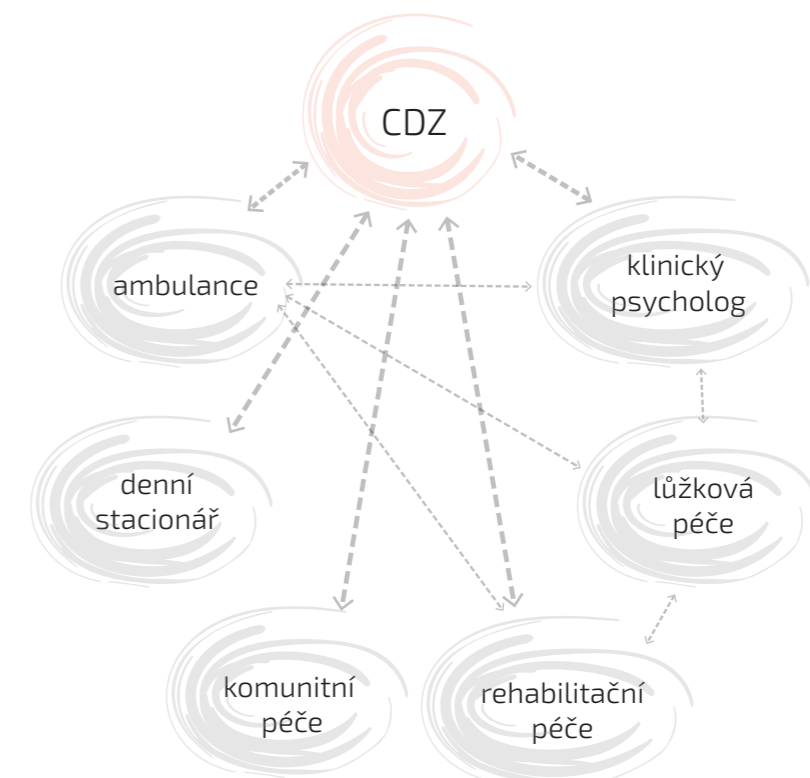

systém psychiatrické péče

# PROGRAM

## Denní stacionář

denní místnost	75 m <sup>2</sup>	
místnost pro skupinovou terapii	40 m <sup>2</sup>	
terapeutická dílna	65 m <sup>2</sup>	
WC	20 m <sup>2</sup>	
WC imobilní	5 m <sup>2</sup>	
úklid	3 m <sup>2</sup>	
konzultovna 2x (2-3 osoby)	á 15 m <sup>2</sup>	
konzultovna rodinná 2x (4-5 osob)	á 20 m <sup>2</sup>	
ordinace psychiatra	17,5 m <sup>2</sup>	
ordinace psychologa	17,5 m <sup>2</sup>	----- 313 m <sup>2</sup>

## Tým CDZ

kancelář manažera	25 m <sup>2</sup>	
individuální pracovna	20 m <sup>2</sup>	
WC	20 m <sup>2</sup>	
WC imobilní	5 m <sup>2</sup>	
openspace se zasedačkou	75 m <sup>2</sup>	
šatna s koupelnou	20 m <sup>2</sup>	
denní místnost s kuchyňkou	60 m <sup>2</sup>	
noční pokoj	20 m <sup>2</sup>	----- 245 m <sup>2</sup>

## Krizové ubytování

konzultovna / ošetřovna	25 m <sup>2</sup>	
denní místnost s kuchyňkou	60 m <sup>2</sup>	
prádelna	5 m <sup>2</sup>	
jednolůžkový pokoj s koupelnou 2x	á 17,5 m <sup>2</sup>	
dvoulůžkový pokoj s koupelnou 2x	á 25 m <sup>2</sup>	----- 175 m <sup>2</sup>

## Technické zázemí

výměňíková stanice	35 m <sup>2</sup>	
sklad 3x	á 20 m <sup>2</sup>	
technická místnost	35 m <sup>2</sup>	----- 130 m <sup>2</sup>

**Užitná plocha celkem** 863 m<sup>2</sup> ----- včetně komunikací (135%) ----- **1165 m<sup>2</sup>**

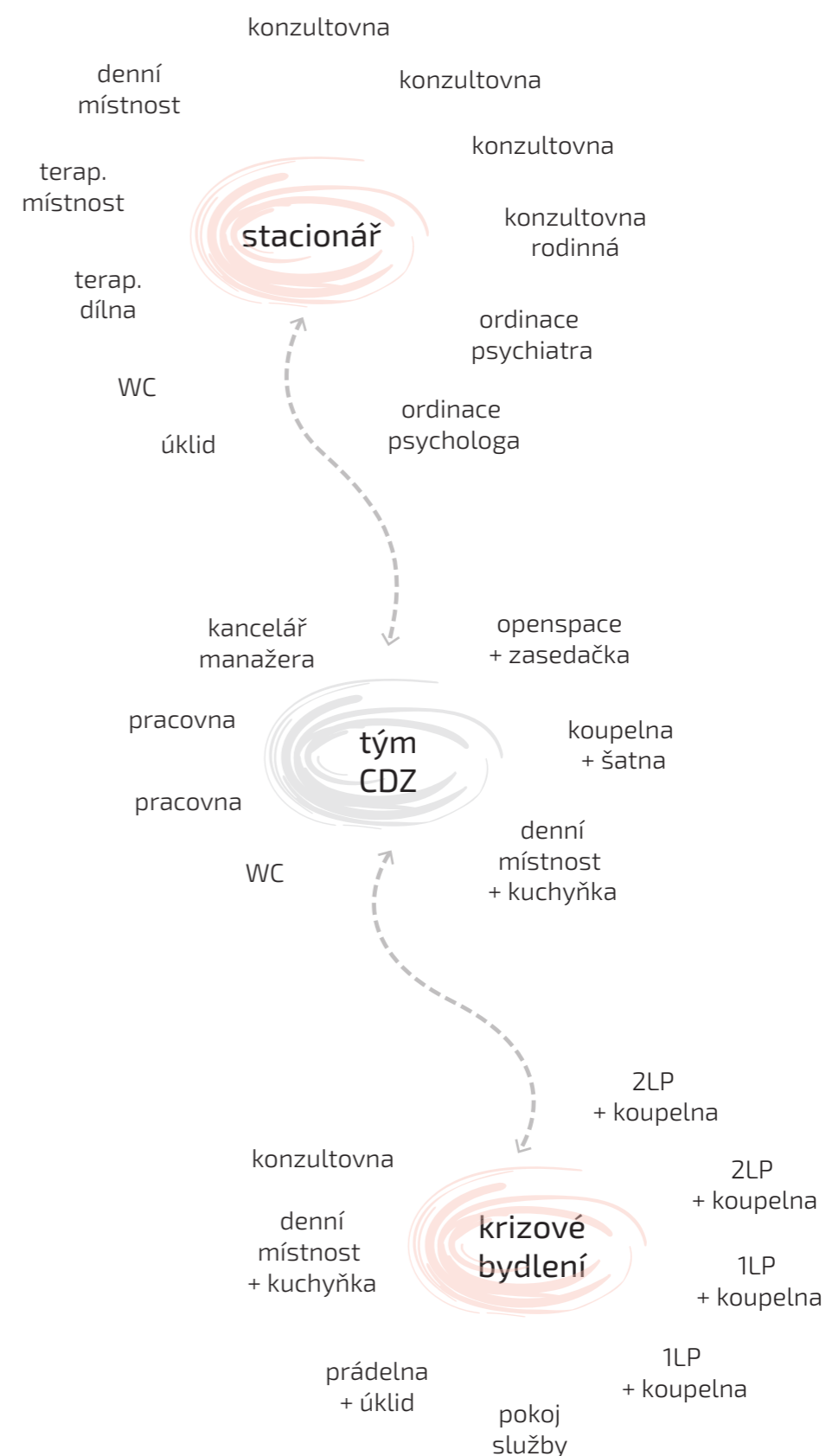



# PARCELA

Číslo parcely: 2103  
Obec: Praha  
Katastr: Holešovice  
Výměra: 1265 m<sup>2</sup>

Funkční plocha: všeobecně obytná  
Památková ochrana: památková zóna  
Vlastnické právo: Hl. m. Praha

Pozemek se nachází na východním okraji Letenských sadů, mezi Nábřežím kapitána Jaroše a Skaleckou ulicí, v zahradě stávající polikliniky.

Místo s výjimečným výhledem na Vltavu a historické centrum Prahy leží na střetu dvou urbanistických os - ulice Františka Křížka a platanové aleje (jedna z nejstarších částí Letenských sadů navržena Františkem Thomayerem). Setkává se tu kompaktní město se solitérními budovami a městským parkem.

Městský blok je v ulici Nábřeží kapitána Jaroše téměř na rovině a tvoří štítovou stěnu pohledu od Vltavy. Parcela je komplikovaná svou svažitostí terénu, který klesá směrem ze severu z ulice Františka Křížka na jih, k Nábřeží kapitána Jaroše. Parcela celkově překonává výšku přes 14 m.

Místo je snadno dostupné městskou veřejnou dopravou z více stran a to z jihu ze zastávky Nábřeží kapitána Jaroše a ze severu ze zastávek Kamenická a Strossmayerovo náměstí.

Parcela sousedí s neobarokní budovou polikliniky s ambulantními zařízeními. Je to koncový dům na nábřeží. Do zahrady má symetrickou přízemní fasádu, která působí jako pavilon. Zadní vstup v ní je hojně využíván obyvateli Letné.

Atmosféru místa ovlivňuje čtveřice výrazných domů, které ho obklopují - ZŠ Františka Křížka, městský dům s věží, objekt Sdružení ambulantních zařízení Praha 7 a nedaleký pavilon Expo 58.

Ortofoto  
M 1:3500



# HISTORIE

Historické mapy dokládají, že místo nebylo nikdy zastavěno. [6]



1848

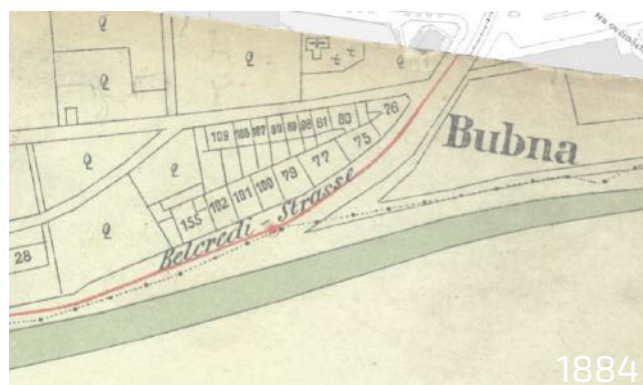

1884

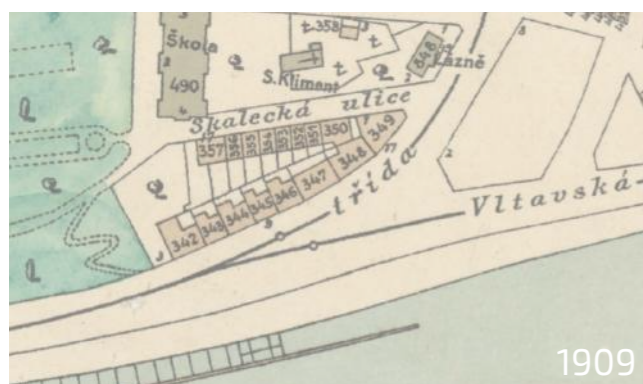

1909



1938

# ÚZEMNÍ PLÁN

Pozemek se nachází ve všeobecně obytné ploše, která považuje sociální a zdravotní zařízení jako přípustné využití. [7]

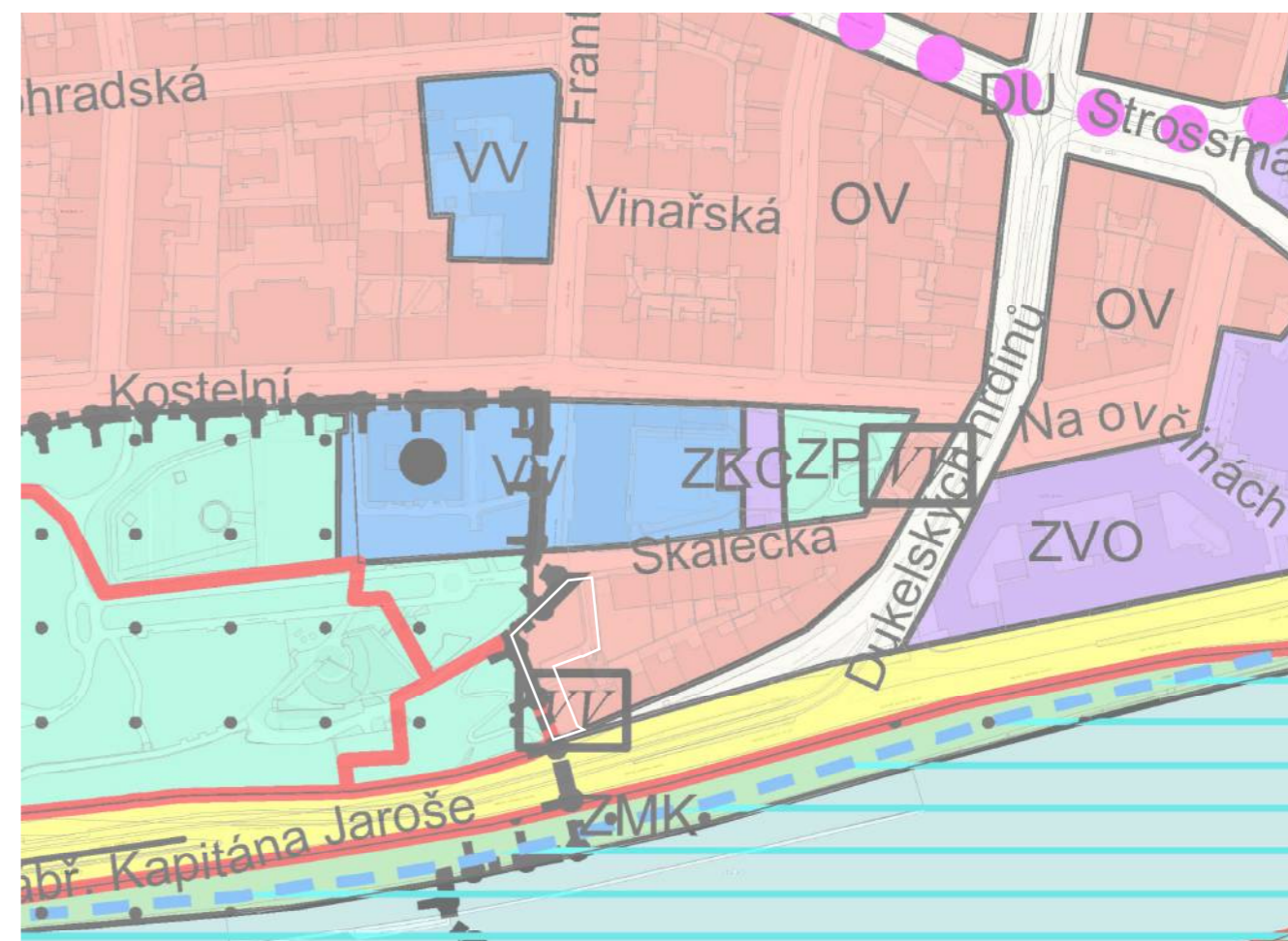

<span style="background-color: #f08080; border: 1px solid black; padding: 2px;">OV</span>	všeobecně obytné	<span style="background-color: #90ee90; border: 1px solid black; padding: 2px;">ZMK</span>	zeleň městská a krajinná
<span style="background-color: #9370db; border: 1px solid black; padding: 2px;">ZKC</span>	kultura a církev		vymezení úses
<span style="background-color: #9370db; border: 1px solid black; padding: 2px;">ZVO</span>	ostatní		záplavová území
<span style="background-color: #6495ed; border: 1px solid black; padding: 2px;">VV</span>	veřejné vybavení		celoměstský systém zeleně
<span style="background-color: #ffff00; border: 1px solid black; padding: 2px;">SD,S1,S2,S4</span>	vybraná komunikační síť		hranice území se zákazem výškových staveb
<span style="background-color: #90ee90; border: 1px solid black; padding: 2px;">ZP</span>	parky, historické zahrady, hřbitovy		hranice památkových rezervací

# FOTOGRAFIE

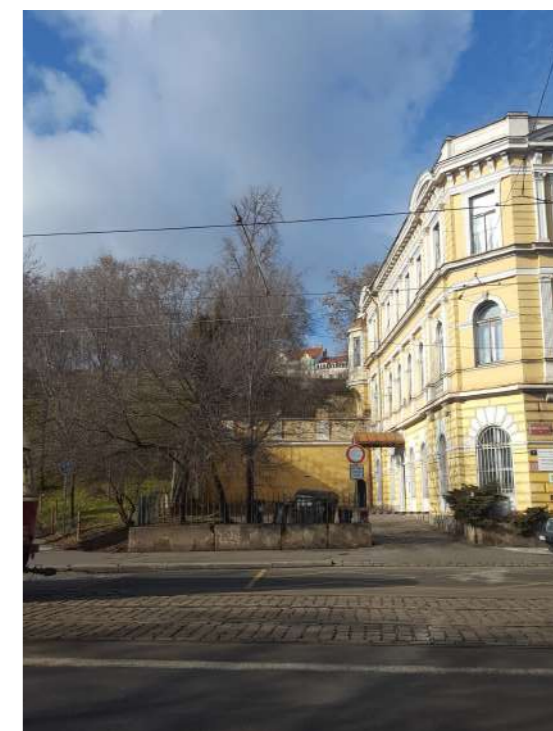
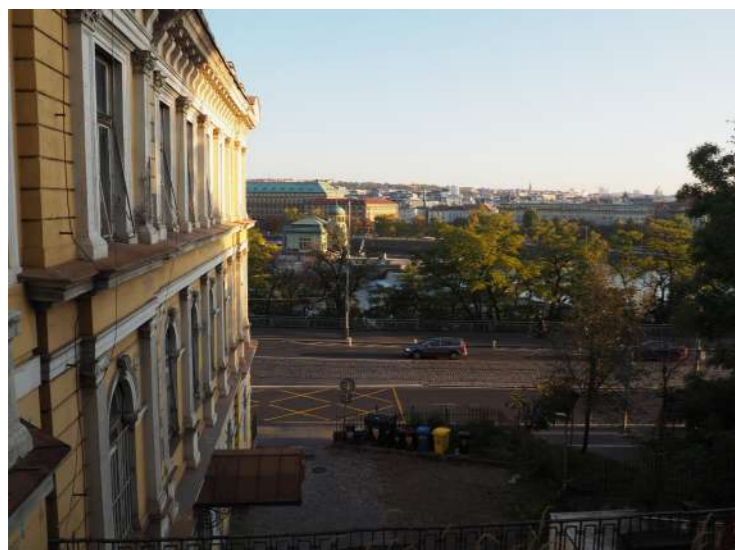



Analýza okolí parcely



Širší vztahy  
M 1:10000



# URBANISMUS

Navrhuji dům v nejvyšším místě parcely zarovnaný s hranicí pozemku tak, aby co nejlépe doplnil stávající blok na Letné. Cílem bylo zachovat průhled z konce platanové aleje na neobarkoní fasádu městského domu s věží. Dům blok dokončuje, ale neuzavírá ho. Je to solitér se zaobleným tvarem, který má ke všem stranám stejný vztah.

Na západě se k domu přimyká jednopodlažní hmota, která střechou navazuje na úroveň terénu na severu. Vzniká tak z části zatravněná z části zpevněná terasa členěná lavičkami a kruhovými skleněnými světlíky, které osvětlují prostor níže (terapeutickou dílnu).

Prostor terasy slouží jednak pro venkovní sezení, tréninkové kavárny umístěné v přízemí, ale také jako místo setkávání s veřejností. Návštěvníci zde ocení jedinečný výhled na Vltavu a Staré Město.

Dům nabízí klid a soukromí; zároveň je otevřen komunitě tak, aby bylo možné se navzájem podporovat. Dům nevytváří pocit instituce, je to místo přátelské.

Na jižní části pozemku navrhuji terasovité zahrady vytvářející předstěnu objektu. Zahrady budou sloužit jak klientům centra tak poliklinice, která k zahradě přiléhá.

Na nejspodnější úrovni pozemku přiléhající k ulici Kapitána Jaroše navrhuji parkovací stání pro zaměstnance centra. Pro návštěvníky jsou vyhrazena dvě parkovací stání v severní části pozemku při ulici Skalecká.

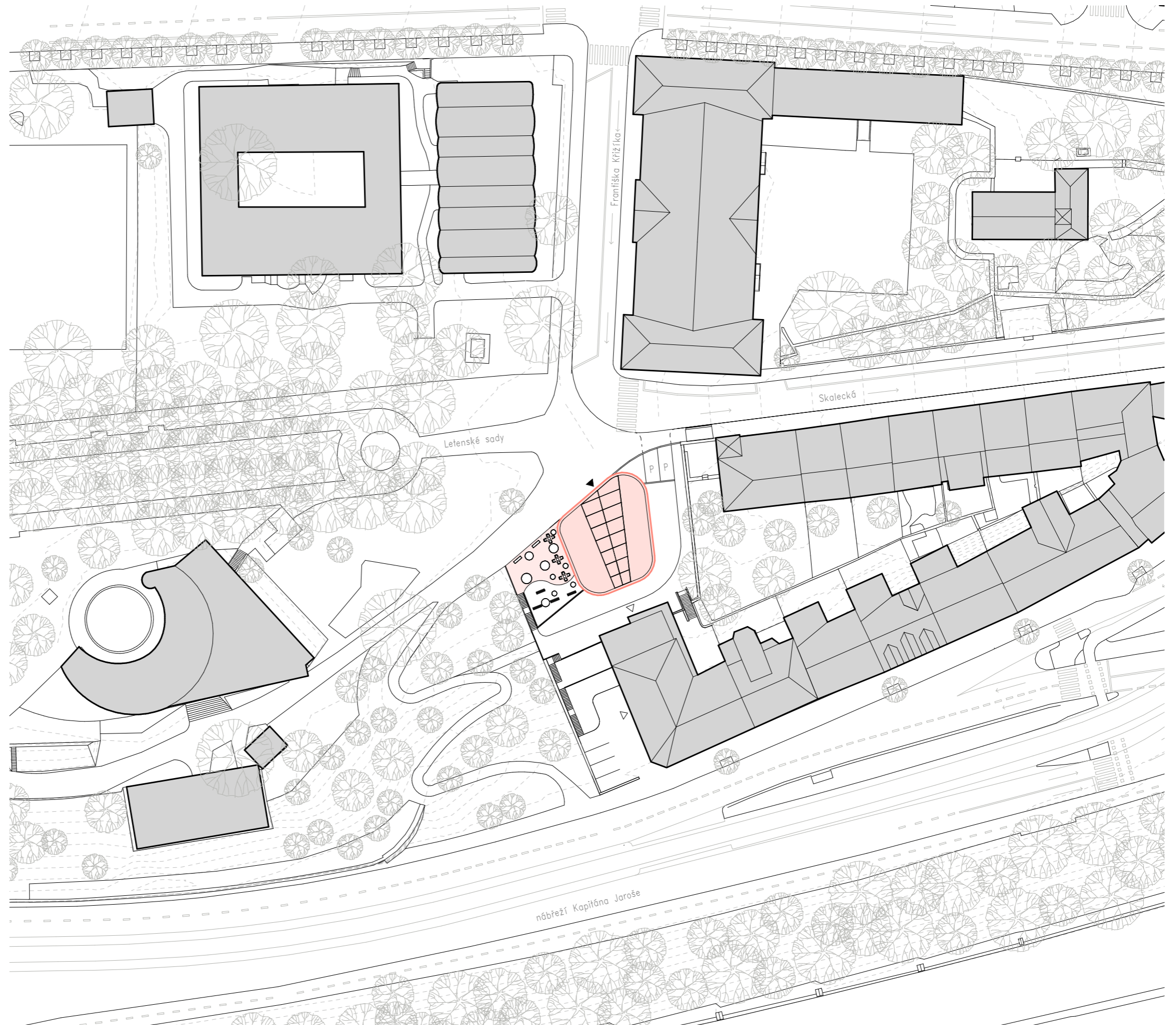

Situace  
M 1:750



# NÁVRH

Vstup je záměrně umístěn na severu na nároží bloku, které vnímám jako nejvíce exponované místo celého objektu.

Na zádveři navazuje prostorná hala/chodba, která slouží jednak jako čekárna, ale také jako společný prostor, kde se všichni setkávají. Odtud klienti vstupují do jednotlivých konzultoven či ordinací, které kromě kavárny zabírají celé přízemí.

V hale je také umístěno otevřené schodiště vedoucí jak do vyšších pater tak do „podzemí“ s terapeutickou dílnou, místností skupinové terapie a denní místností stacionáře. Tyto místnosti jsou spojeny se zahradou, která se nachází v jižní části pozemku. Zbytek podlaží tvoří technické zázemí budovy.

První patro slouží jako pracoviště týmu CDZ, hlavní částí je openspace, kde tým projednává případy. Druhé patro je určeno krizovému ubytování po dobu cca jednoho týdne. Nachází se zde jednolůžkové a dvoulůžkové pokoje s vlastní koupelnou. K severu je umístěna denní místnost s kuchyňkou. K jihu pak pokoj noční služby a vyšetřovna.

Konstrukce domu je tvořena obvodovými železobetonovými stěnami a vnitřním stěnovým systémem. Dům má působit lehce a přívětivě; je zabalen do leštěného měděného plechu, který podporuje oblost objektu. Nad okny je použit plech perforovaný.

Okna jsou hliníková, z exteriéru jsou rámy zakryté v plechem. V podzemí a přízemí jsou okna bez parapetu, v prvním a druhém patře pak s parapetem ve výšce 750 mm, aby byl vnitřní prostor komfortně využitelný. Vnitřek domu je čistý, uklidňující a svobodný – světlé omítky, dřevo, volné prostory, výhledy do parku.

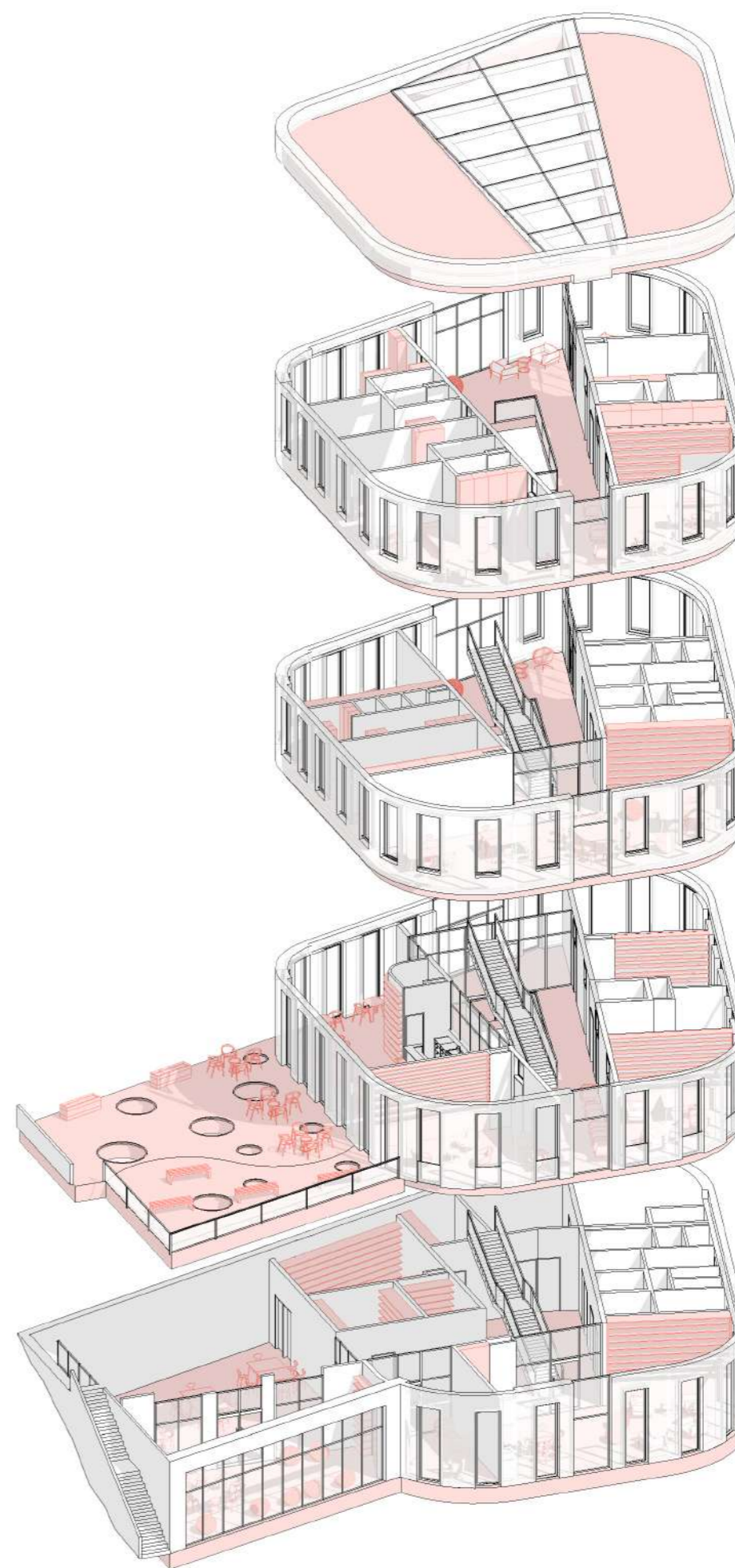

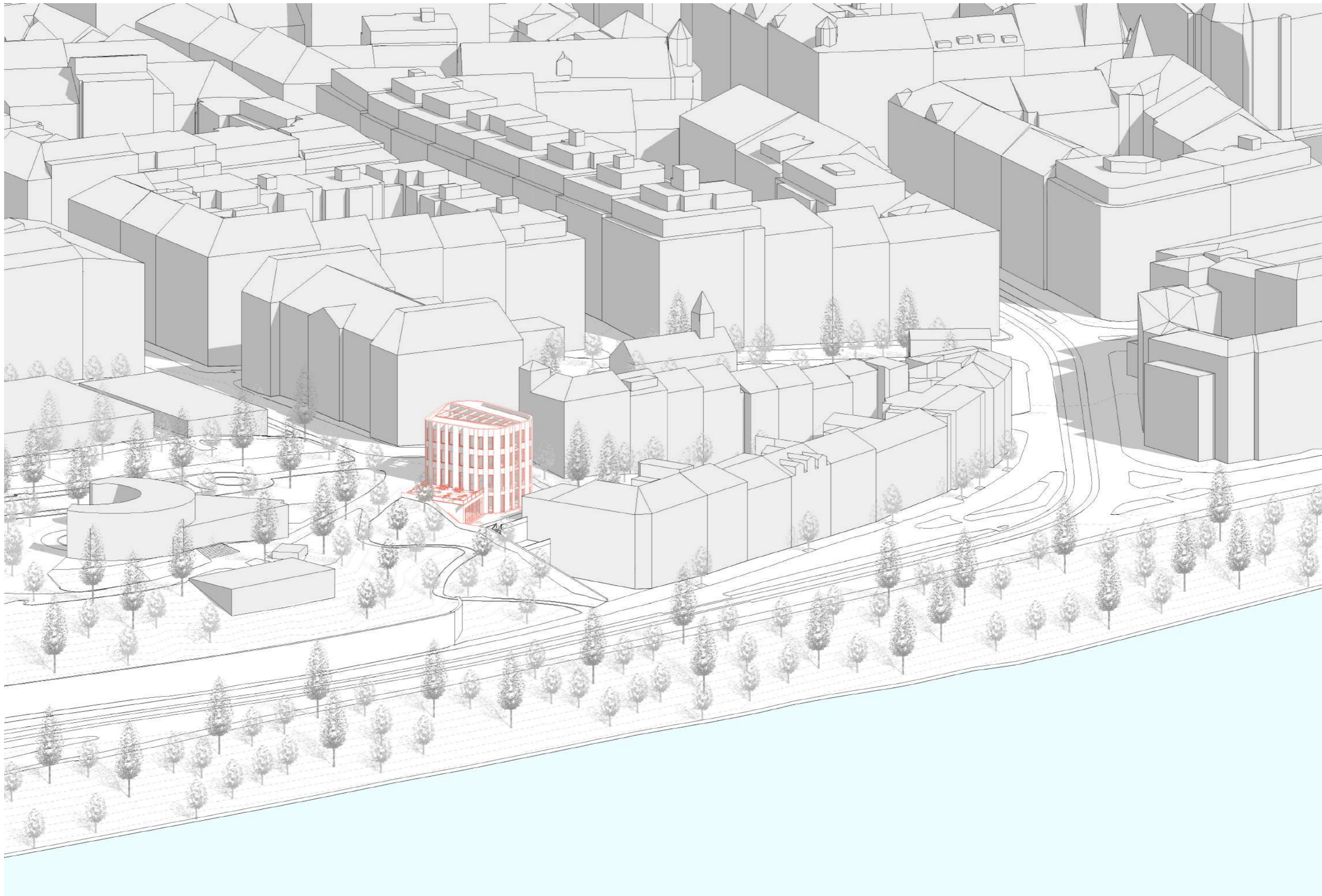



1 PP  
M 1:150



S.01	hala	61,8 m <sup>2</sup>
S.02	technická místnost elektro	9,6 m <sup>2</sup>
S.03	technická místnost	20,6 m <sup>2</sup>
S.04	výměníková stanice	23,1 m <sup>2</sup>
S.05	strojovna výtahu	2,9 m <sup>2</sup>
S.06	wc imobilní	4,8 m <sup>2</sup>
S.07	wc ženy	15,0 m <sup>2</sup>
S.08	wc muži	11,8 m <sup>2</sup>
S.09	denní místnost stacionáře	53,1 m <sup>2</sup>
S.10	hala	15,3 m <sup>2</sup>
S.11	skupinová terapie	48,4 m <sup>2</sup>
S.12	terapeutická dílna	86,4 m <sup>2</sup>
S.13	sklad dílny	26,9 m <sup>2</sup>
S.14	sklad	12,4 m <sup>2</sup>
S.15	sklad	7,6 m <sup>2</sup>

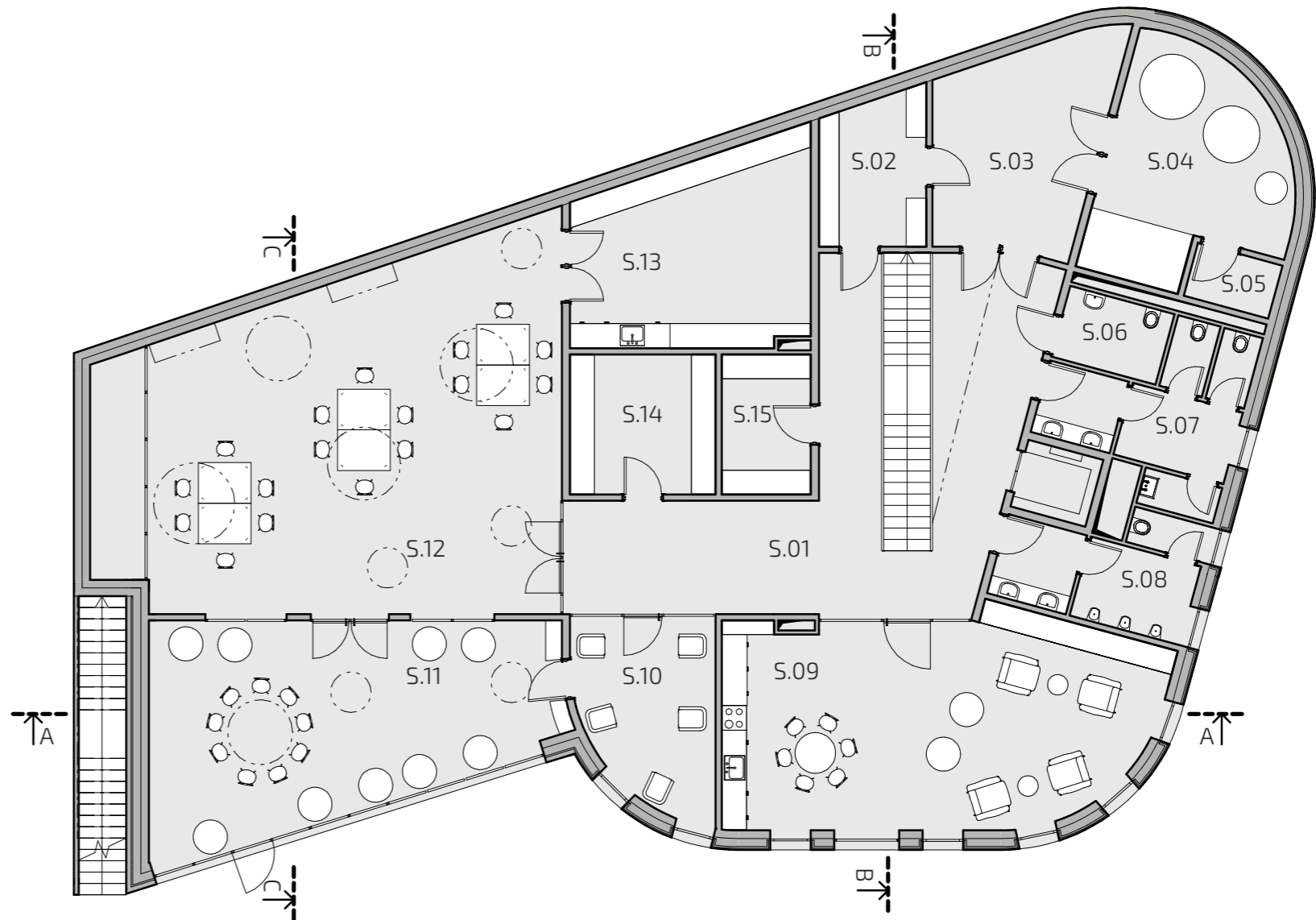

1 NP  
M 1:150



1.01	zádveří	17,5 m <sup>2</sup>
1.02	hala	73,7 m <sup>2</sup>
1.03	konzultovna	26,6 m <sup>2</sup>
1.04	ordinace psycholog	21,6 m <sup>2</sup>
1.05	ordinace psychiatr	16,4 m <sup>2</sup>
1.06	konzultovna	19,4 m <sup>2</sup>
1.07	konzultovna skupinová	26,7 m <sup>2</sup>
1.08	tréningová kavárna	64,9 m <sup>2</sup>

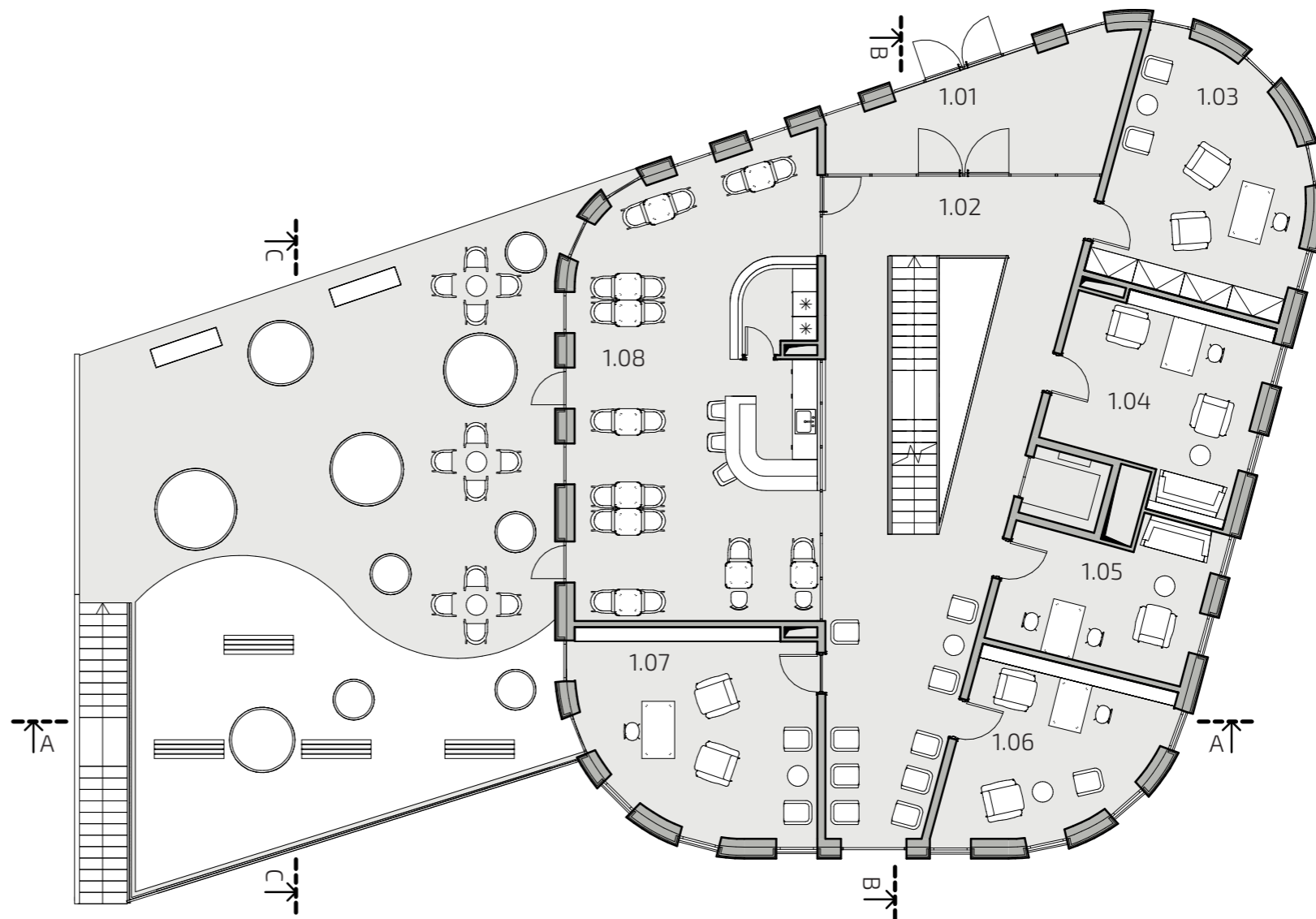

2 NP  
M 1:150



2.01	hala	75,6 m <sup>2</sup>
2.02	denní místnost	27,5 m <sup>2</sup>
2.03	wc imobilní	4,8 m <sup>2</sup>
2.04	wc ženy	15,0 m <sup>2</sup>
2.05	wc muži	11,8 m <sup>2</sup>
2.06	openspace	69,1 m <sup>2</sup>
2.07	kancelář	18,7 m <sup>2</sup>
2.08	šatna týmu CDZ	18,7 m <sup>2</sup>
2.09	kancelář manažera	25,2 m <sup>2</sup>

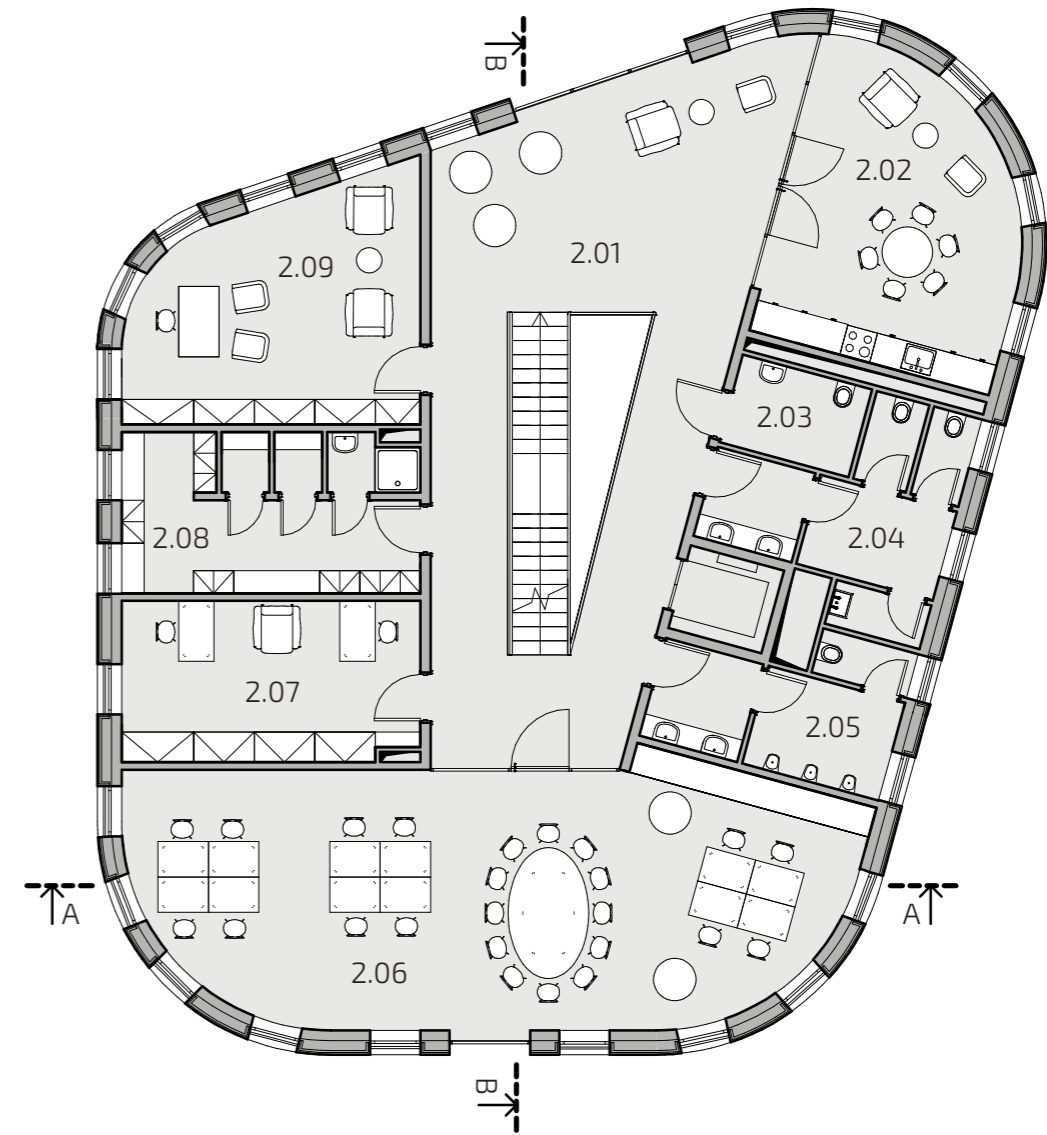

3 NP  
M 1:150



3.01	hala	91,5 m <sup>2</sup>
3.02	denní místnost s kuchyňkou	27,5 m <sup>2</sup>
3.03	pokoj noční služby	23,6 m <sup>2</sup>
3.04	prádelna	9,8 m <sup>2</sup>
3.05	ošetřovna/konzultovna	23,9 m <sup>2</sup>
3.06	dvoulůžkový pokoj	26,9 m <sup>2</sup>
3.07	jednolůžkový pokoj	18,6 m <sup>2</sup>
3.08	jednolůžkový pokoj	18,6 m <sup>2</sup>
3.09	dvoulůžkový pokoj	25,0 m <sup>2</sup>

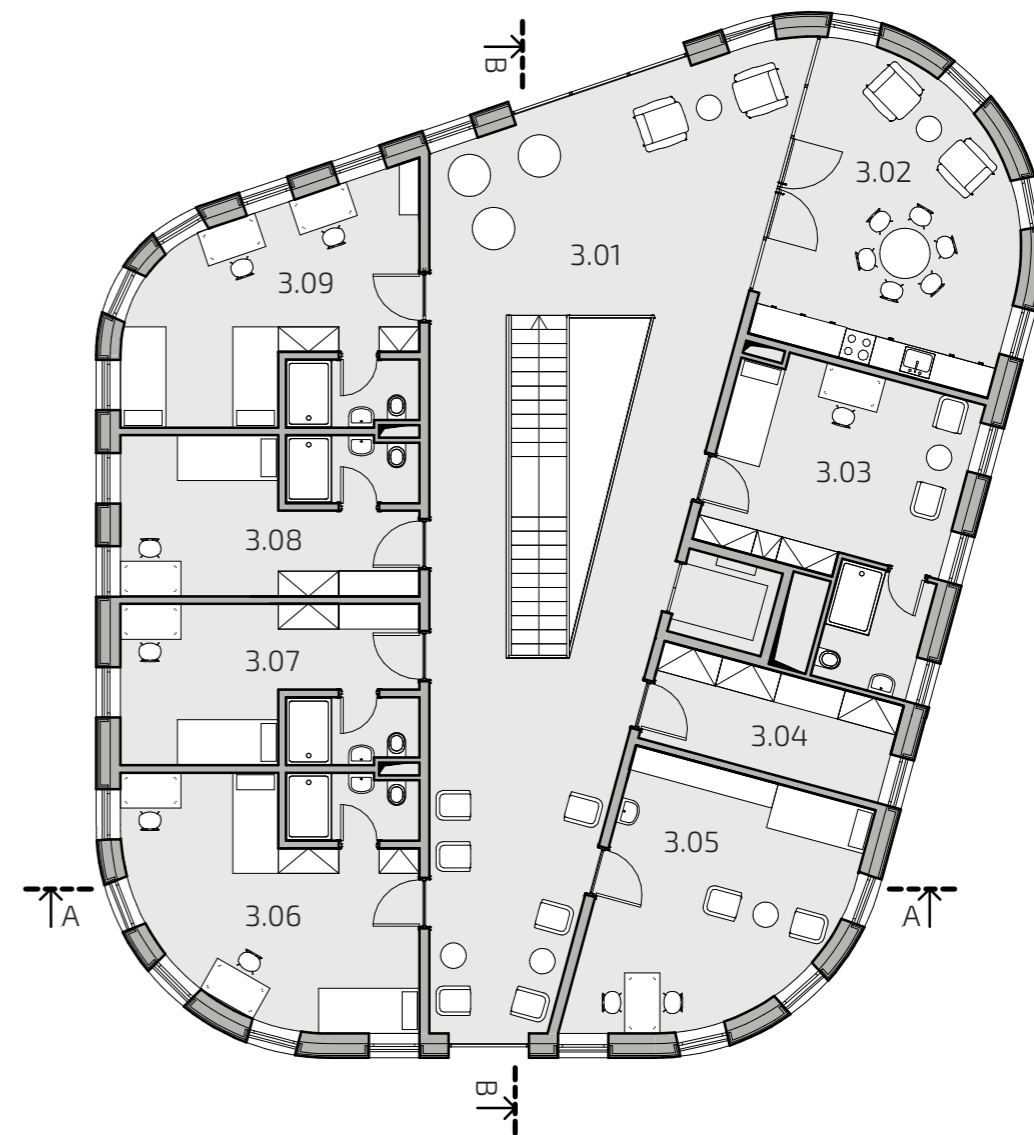

**1PP**

hrubá podlažní plocha 479,2 m<sup>2</sup>  
užitná podlažní plocha 410,3 m<sup>2</sup>

**1NP**

hrubá podlažní plocha 315,1 m<sup>2</sup>  
užitná podlažní plocha 253,7 m<sup>2</sup>

**2NP**

hrubá podlažní plocha 315,1 m<sup>2</sup>  
užitná podlažní plocha 268,9 m<sup>2</sup>

**3NP**

hrubá podlažní plocha 315,1 m<sup>2</sup>  
užitná podlažní plocha 251,1 m<sup>2</sup>

---

Celková hrubá podlažní plocha 1424,5 m<sup>2</sup>  
Celková užitná podlažní plocha 1201,5 m<sup>2</sup>  
Obestavěný prostor 5630,5 m<sup>3</sup>

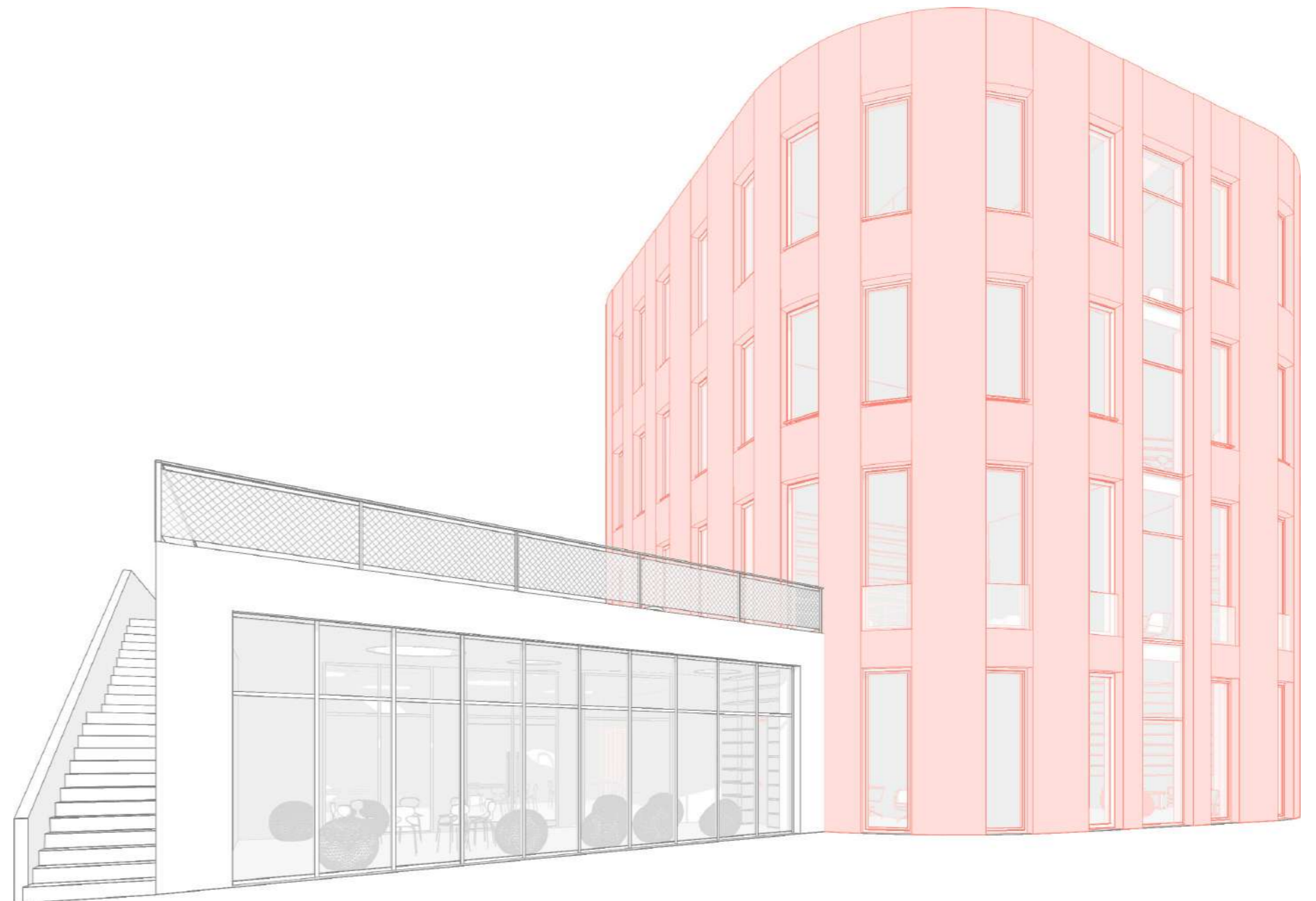

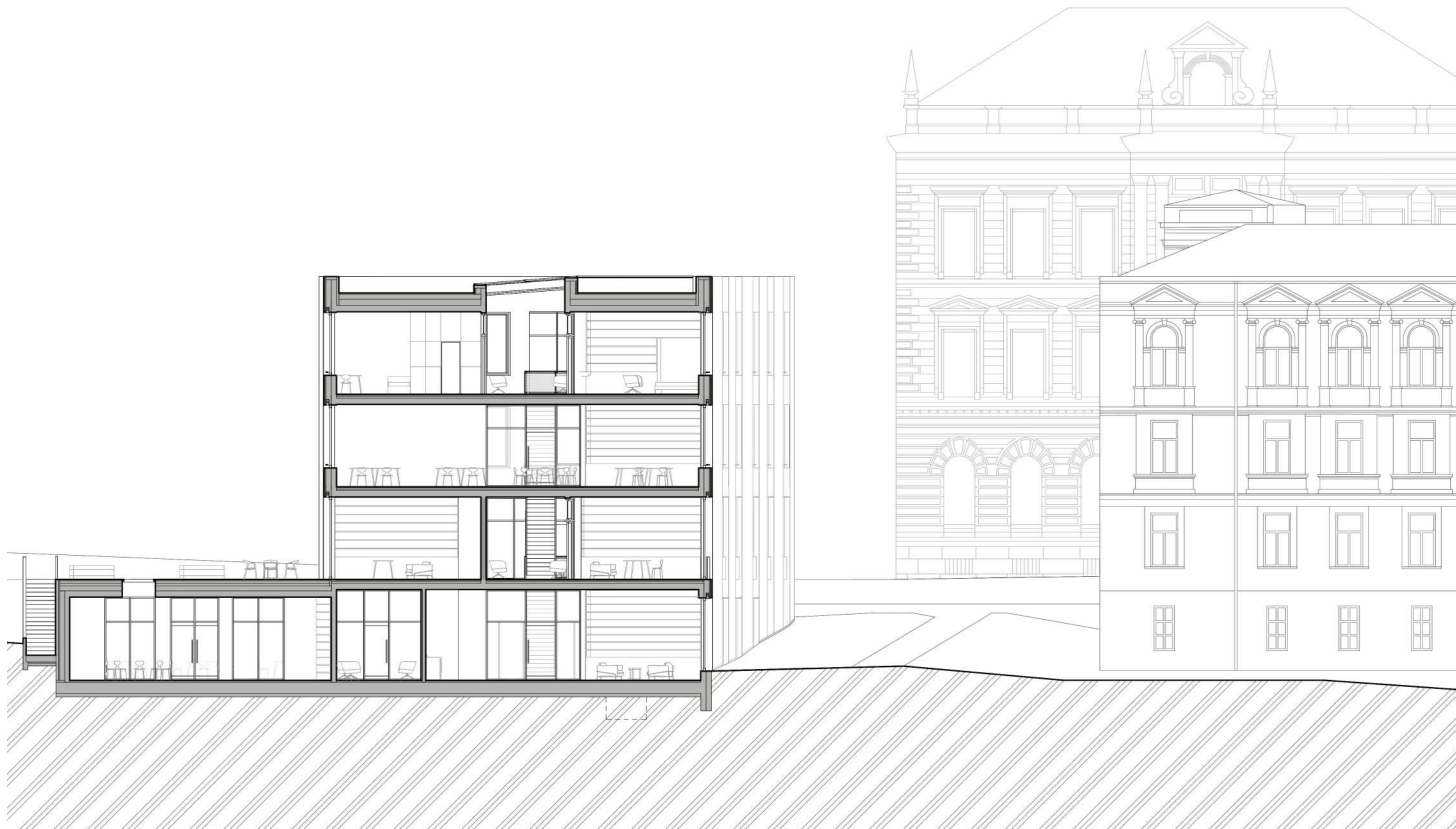

Řez A-A'  
M 1:150

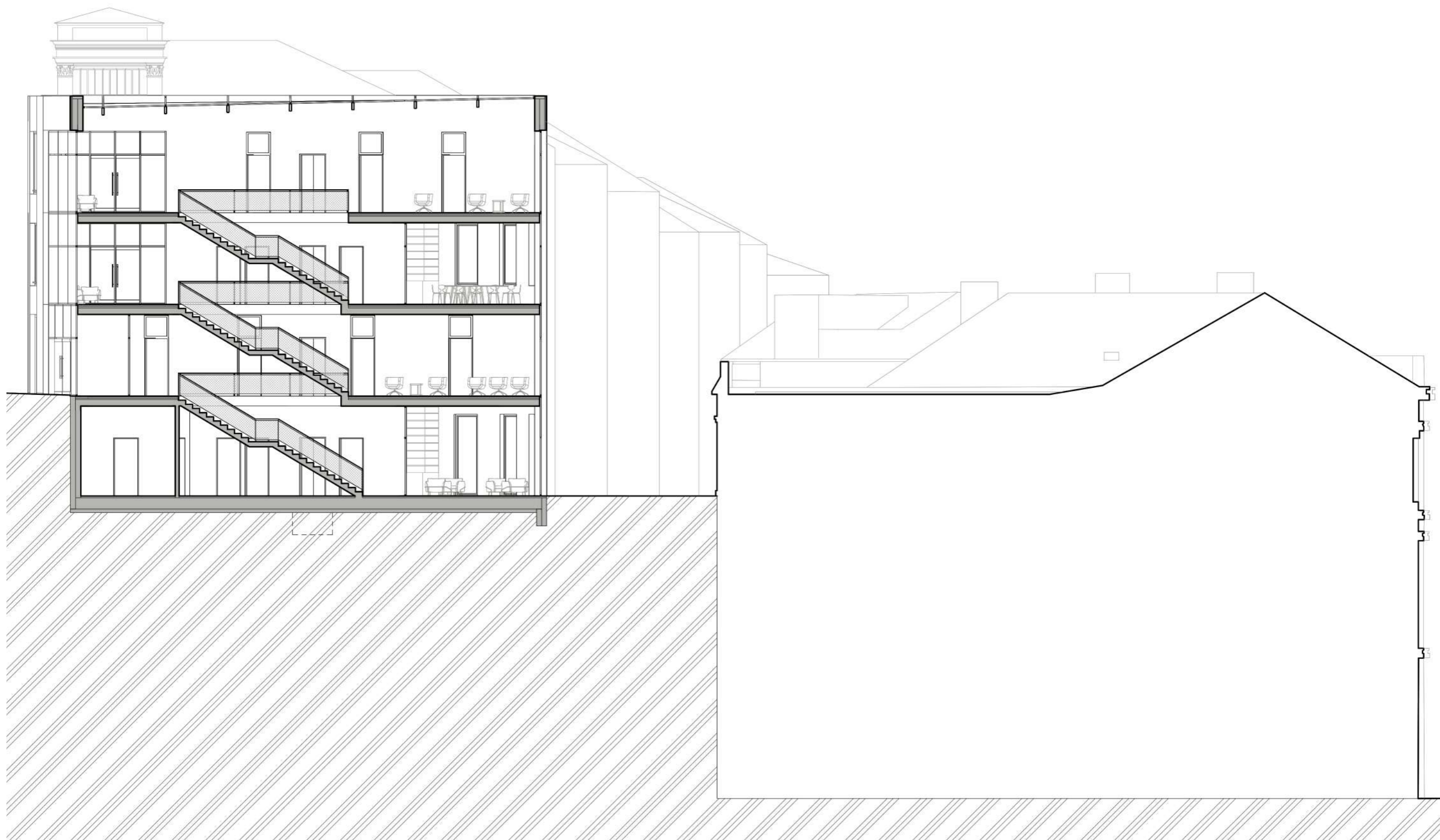

Řez B-B'  
M 1:150



Řez C-C'  
M 1:400



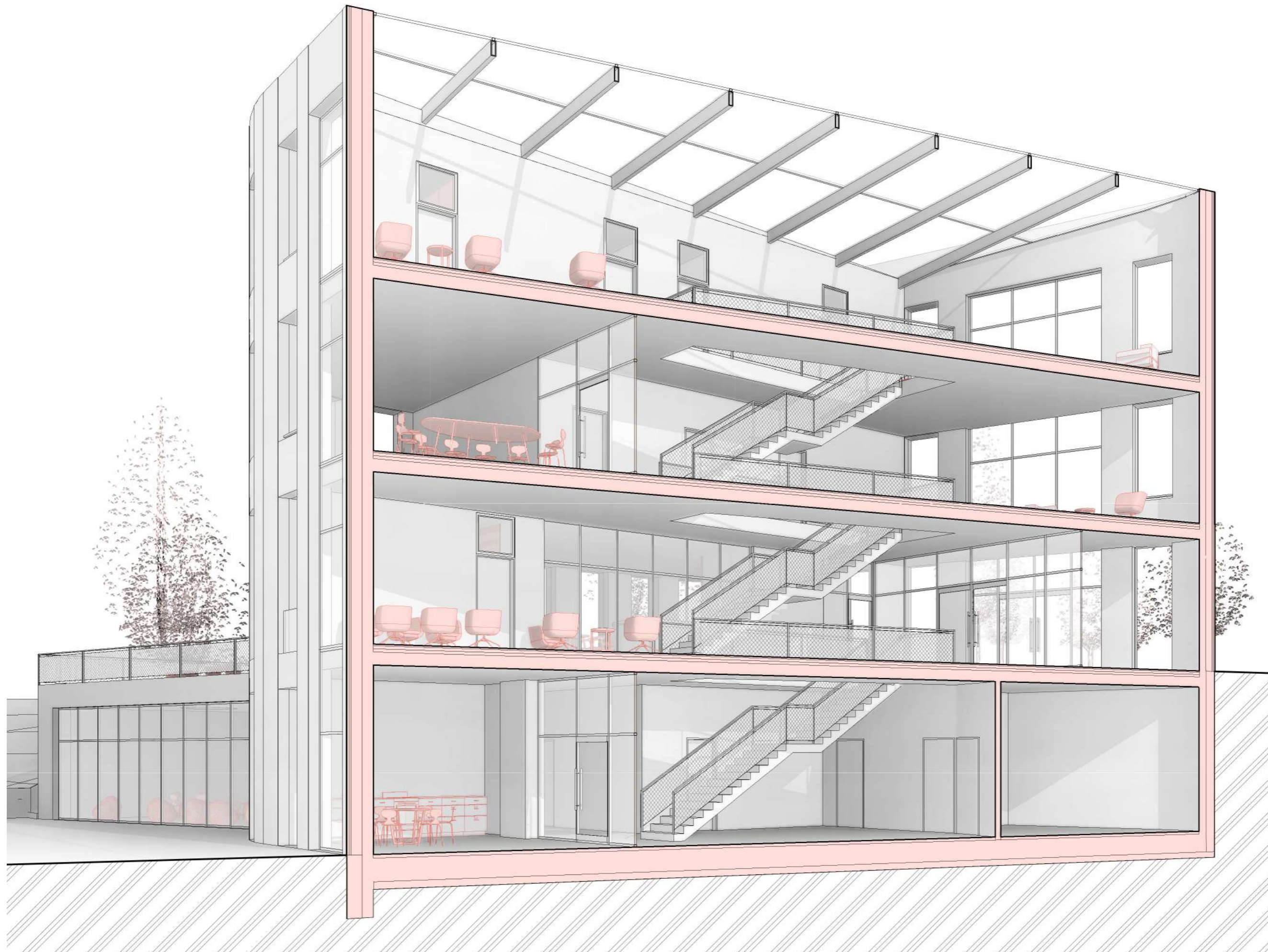

### skladba střechy

kačírek	50 mm
2 x asfaltový pás	8 mm
tepelná izolace EPS	200 mm
parozábrana - asfaltový pás	4 mm
spádová vrstva - keramzibeton	30-200
železobetonová stropní deska	250 mm
interierová omítka	10 mm

### skladba podlahy 3NP

dřevěné parkety	16 mm
lepidlo	4 mm
betonová mazanina	70 mm
HIZ - PVC fólie	
kročejová izolace	60 mm
železobetonová stropní deska	250 mm
interiérová omítka	10 mm

### skladba podlahy 2NP

marmoleum	2,5 mm
lepidlo	
betonová mazanina	85 mm
HIZ - PVC fólie	
kročejová izolace	60 mm
nosný železobeton	250 mm
interierová omítka	10 mm

### skladba podlahy 1NP

marmoleum	2,5 mm
lepidlo	
betonová mazanina	85 mm
HIZ - PVC fólie	
kročejová izolace	60 mm
nosný železobeton	250 mm
interierová omítka	10 mm

### skladba obvodové stěny

fasádní plech měděný TECU Bond	4 mm
větraná mezera	40 mm
diffúzní folie	
minerální izolace	200 mm
železobetonová nosná stěna	200 mm
vnitřní omítka	10 mm

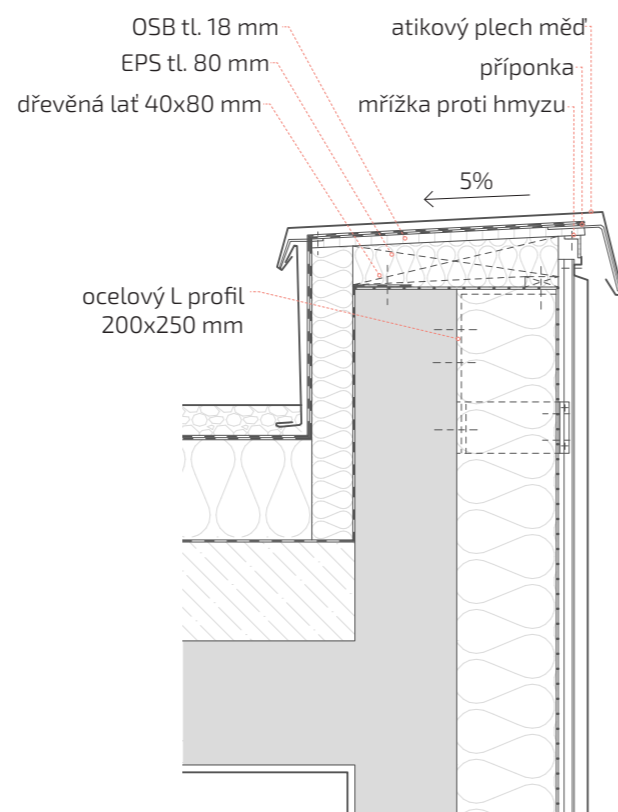

Detail atiky  
M 1:15

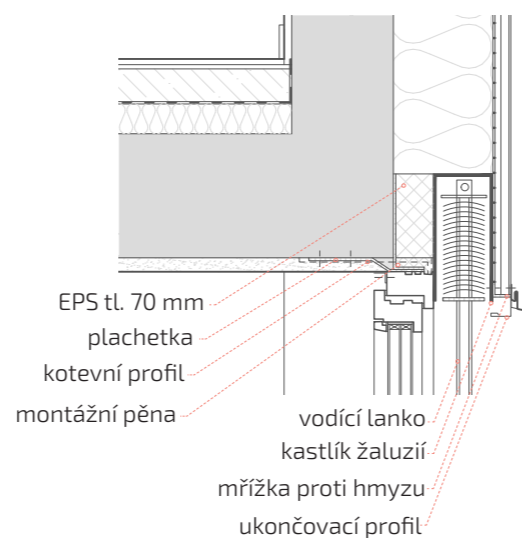

Detail nadpraží  
M 1:15

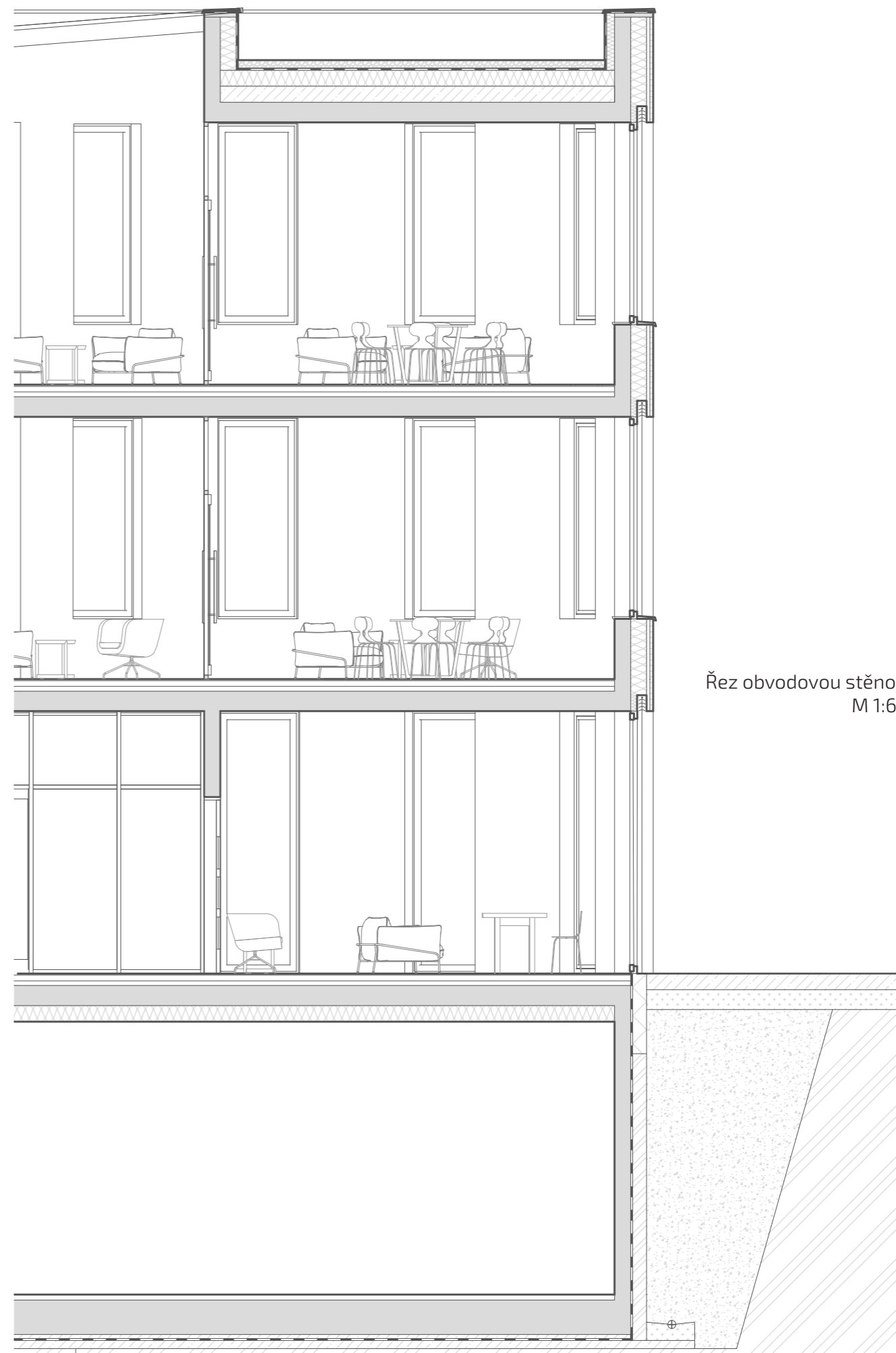

Řez obvodovou stěnou  
M 1:65

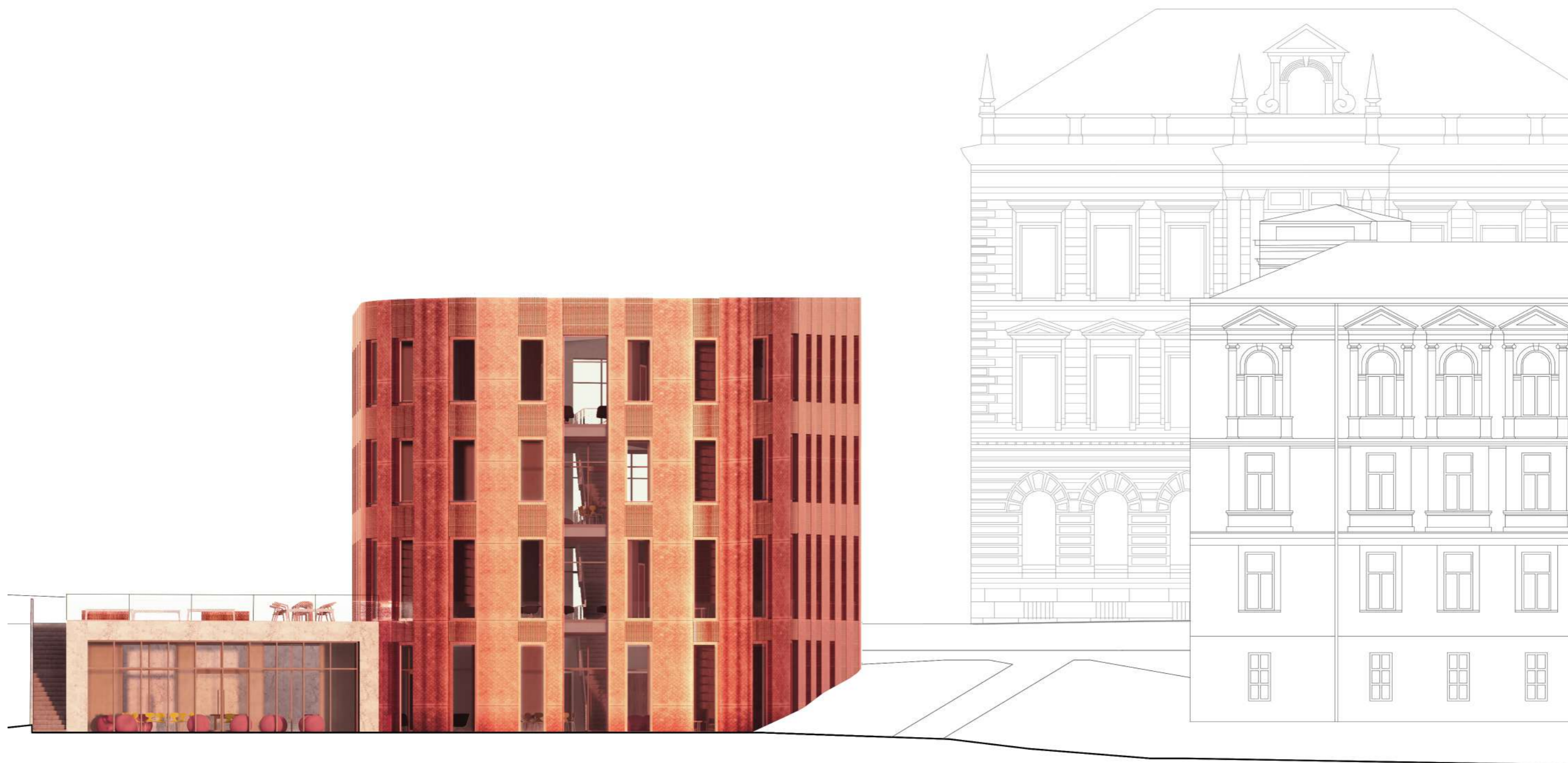

Pohled jižní  
M 1:150

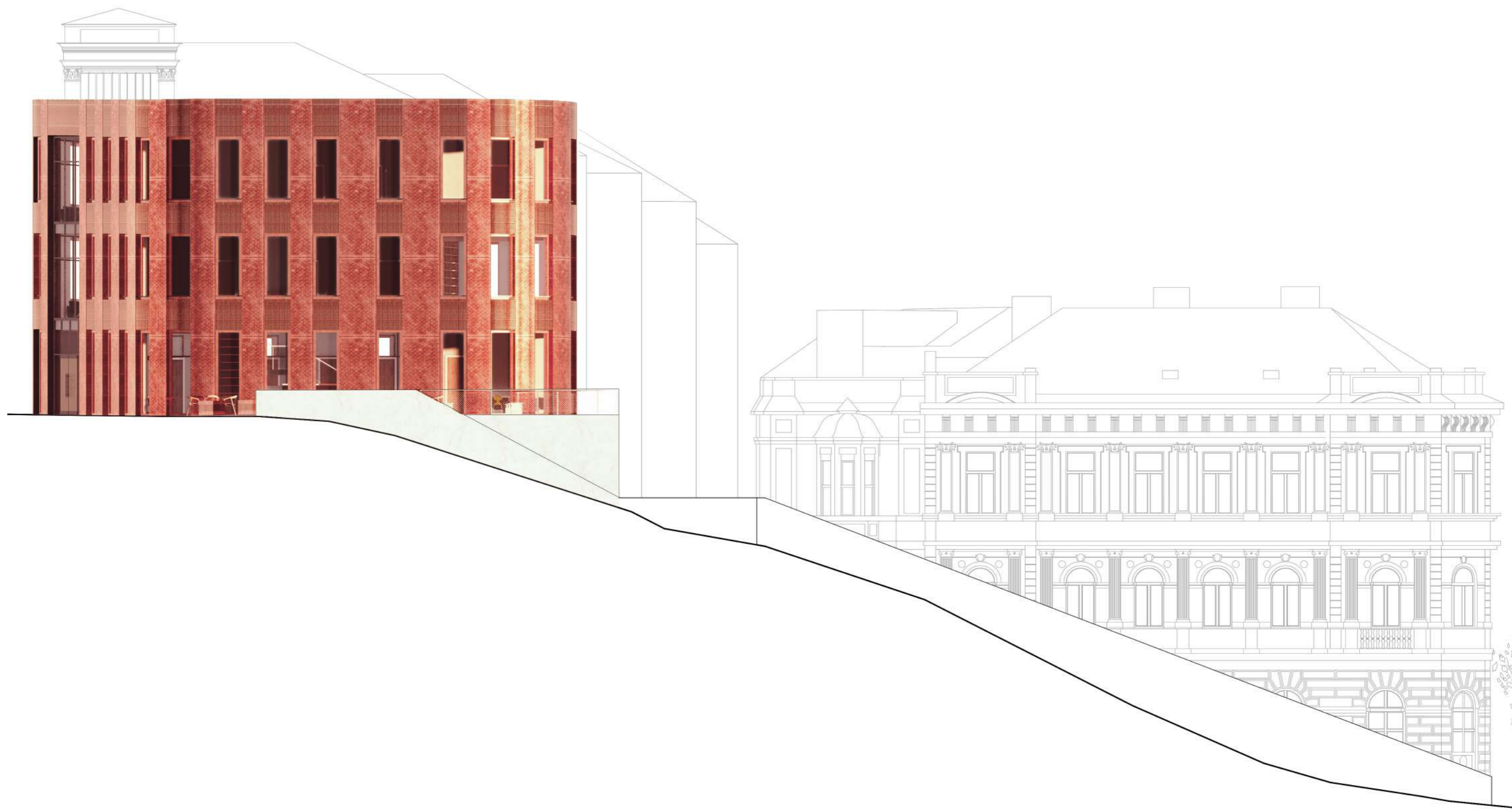

Pohled západní  
M 1:150



Pohled severní  
M 1:150

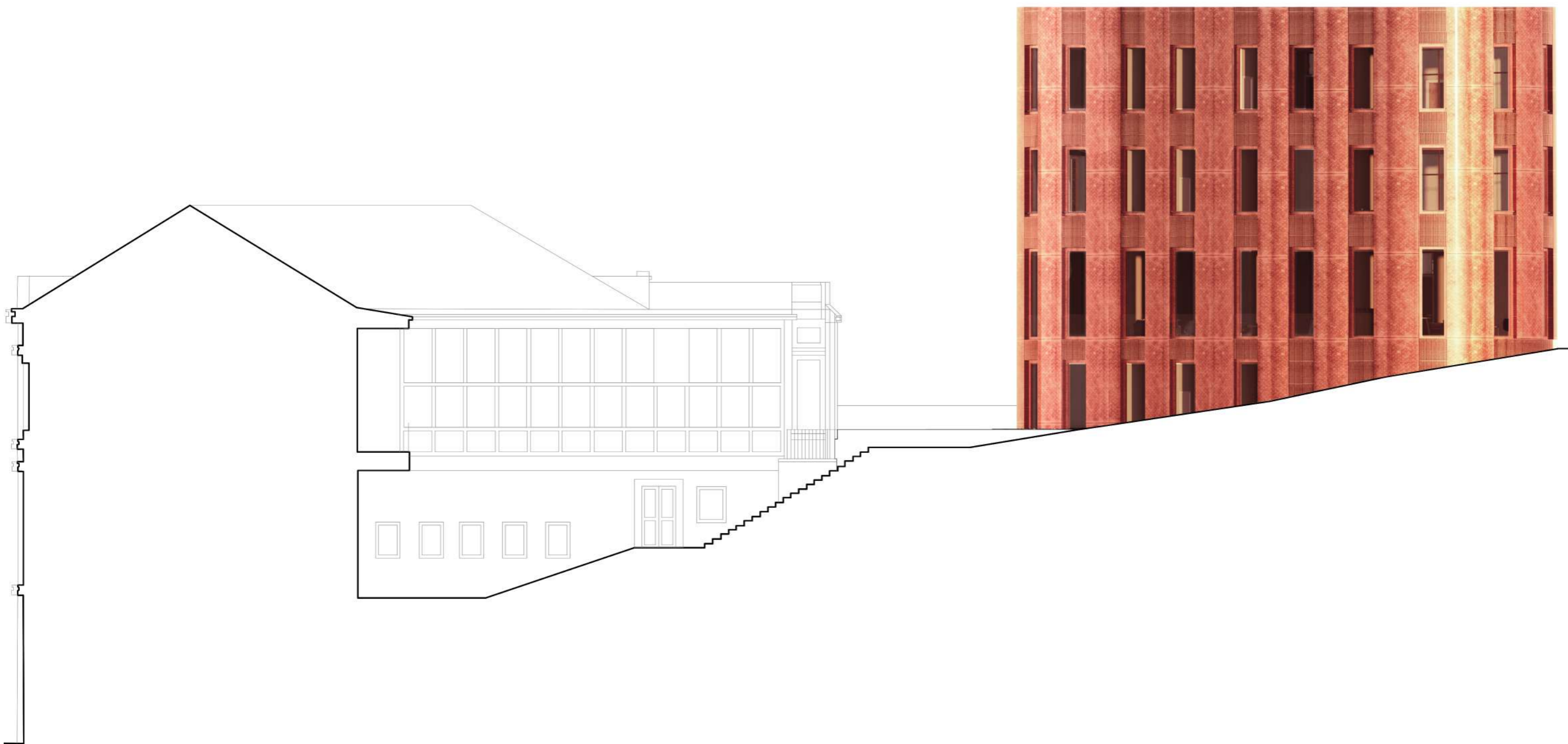

Pohled východní  
M 1:150

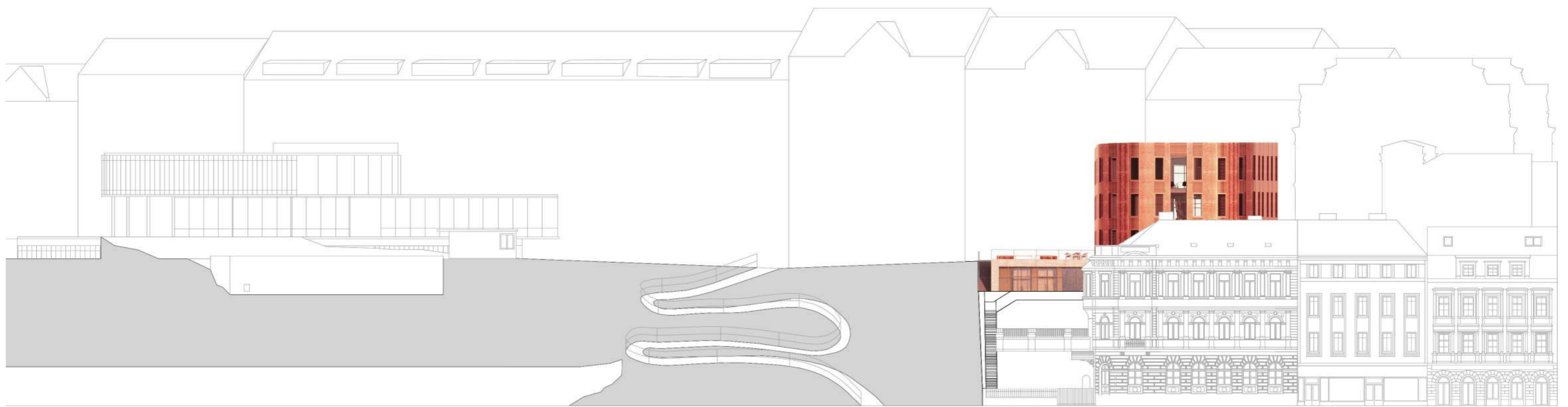

Pohled jižní celkový  
M 1:400



Pohled z letenských sadů





Místnost skupinové terapie



Celkový pohled z jihu



Tréningová kavárna



Pohled na terasu



Konzultovna

# ZDROJE

[1] Ministerstvo zdravotnictví ČR (2013). Strategie reformy psychiatrické péče.

[2] Reformapsychiatrie.cz. (2019). Reforma péče o duševní zdraví. [online] Dostupné z: <http://www.reformapsychiatrie.cz/> [cit. 29.9.2019].

[3] Podpora vzniku Center duševního zdraví II. Ministerstvo zdravotnictví České republiky [online]. Copyright © 2010 Dostupné z: [https://www.mzcr.cz/Unie/obsah/podpora-vzniku-center-dusevniho-zdravi-ii\\_3854\\_8.html](https://www.mzcr.cz/Unie/obsah/podpora-vzniku-center-dusevniho-zdravi-ii_3854_8.html) [cit. 23.10.2019].

[4] ÚZIS ČR (2018). Psychiatrická péče 2017, zdravotnická statistika.

[5] Pomáháme (2019) fokus-praha.cz [online]. Dostupné z: <https://fokus-praha.cz/cz/pomahame> [cit. 23.10.2019].

[6] Dveprahy.cz. (2019). Dvě Prahy. [online] Dostupné z: <http://www.dveprahy.cz/> [cit. 29.9.2019].

[7] Praha, I. (2019). Výkresy územního plánu. [online] App.iprpraha.cz. Dostupné z: <https://app.iprpraha.cz/apl/app/vykresyUP/> [cit. 29.9.2019].

[8] Yalom, I. (2014). The gift of therapy. [New York]: Harper Perennial.

Můj velký dík patří Janu Stempelovi, Ondřeji Benešovi a Janu Tesařovi za vedení a podnětné konzultace. Rodině a přátelům děkuji za nekonečnou podporu.

