

Příloha č. 1:

Skladby obvodových plášťů

bez klasického zateplení

KOMPLEXNÍ POSOUZENÍ SKLADBY STAVEBNÍ KONSTRUKCE Z HLEDISKA ŠÍŘENÍ TEPLA A VODNÍ PÁRY

podle EN ISO 13788, EN ISO 6946, ČSN 730540 a STN 730540

Teplo 2017 EDU

Název úlohy : **Heluz Family 25 broušená**

Zpracovatel : TT 2017

Zakázka :

Datum : 27.05.2017

ZADANÁ SKLADBA A OKRAJOVÉ PODMÍNKY :

Typ hodnocené konstrukce : Stěna vnější jednoplášťová

Korekce součinitele prostupu dU : 0.000 W/m2K

Skladba konstrukce (od interiéru) :

Číslo	Název	D [m]	Lambda [W/(m.K)]	c [J/(kg.K)]	Ro [kg/m3]	Mi [-]	Ma [kg/m2]
1	Omítka vápenoc	0,0180	0,9900	790,0	2000,0	19,0	0.0000
2	HELUZ Family 2	0,2500	0,0930	1000,0	660,0	10,0	0.0000
3	Cemix 032 - Já	0,0200	0,3800	790,0	1150,0	20,0	0.0000
4	Cemix Silikono	0,0015	0,6800	840,0	1650,0	104,0	0.0000

Poznámka: D je tloušťka vrstvy, Lambda je návrhová hodnota tepelné vodivosti vrstvy, C je měrná tepelná kapacita vrstvy, Ro je objemová hmotnost vrstvy, Mi je faktor difúzního odporu vrstvy a Ma je počáteční zabudovaná vlhkost ve vrstvě.

Číslo	Kompletní název vrstvy	Interní výpočet tep. vodivosti
1	Omítka vápenocementová	---
2	HELUZ Family 25 broušená	---
3	Cemix 032 - Jádrová omítka lehčená	---
4	Cemix Silikonová zatíraná omítka bílá/barevná	---

Okrajové podmínky výpočtu :

Tepelný odpor při přestupu tepla v interiéru Rsi : 0.13 m2K/W

dtto pro výpočet vnitřní povrchové teploty Rsi : 0.25 m2K/W

Tepelný odpor při přestupu tepla v exteriéru Rse : 0.04 m2K/W

dtto pro výpočet vnitřní povrchové teploty Rse : 0.04 m2K/W

Návrhová venkovní teplota Te : -13.0 C

Návrhová teplota vnitřního vzduchu Tai : 20.6 C

Návrhová relativní vlhkost venkovního vzduchu RHe : 84.0 %

Návrhová relativní vlhkost vnitřního vzduchu RHi : 55.0 %

Měsíc	Délka [dny/hodiny]	Tai [C]	RHi [%]	Pi [Pa]	Te [C]	RHe [%]	Pe [Pa]	
1	31	744	20.6	55.1	1336.3	-2.4	81.2	406.1
2	28	672	20.6	57.3	1389.6	-0.9	80.8	457.9
3	31	744	20.6	58.8	1426.0	3.0	79.5	602.1
4	30	720	20.6	60.7	1472.1	7.7	77.5	814.1
5	31	744	20.6	64.9	1573.9	12.7	74.5	1093.5

6	30	720	20.6	68.7	1666.1	15.9	72.0	1300.1
7	31	744	20.6	70.8	1717.0	17.5	70.4	1407.2
8	31	744	20.6	70.1	1700.0	17.0	70.9	1373.1
9	30	720	20.6	65.6	1590.9	13.3	74.1	1131.2
10	31	744	20.6	61.0	1479.4	8.3	77.1	843.7
11	30	720	20.6	58.8	1426.0	2.9	79.5	597.9
12	31	744	20.6	57.7	1399.3	-0.6	80.7	468.9

Poznámka: T_{ai} , R_{Hi} a P_i jsou prům. měsíční parametry vnitřního vzduchu (teplota, relativní vlhkost a částečný tlak vodní páry) a T_{e} , R_{He} a P_e jsou prům. měsíční parametry v prostředí na vnější straně konstrukce (teplota, relativní vlhkost a částečný tlak vodní páry).

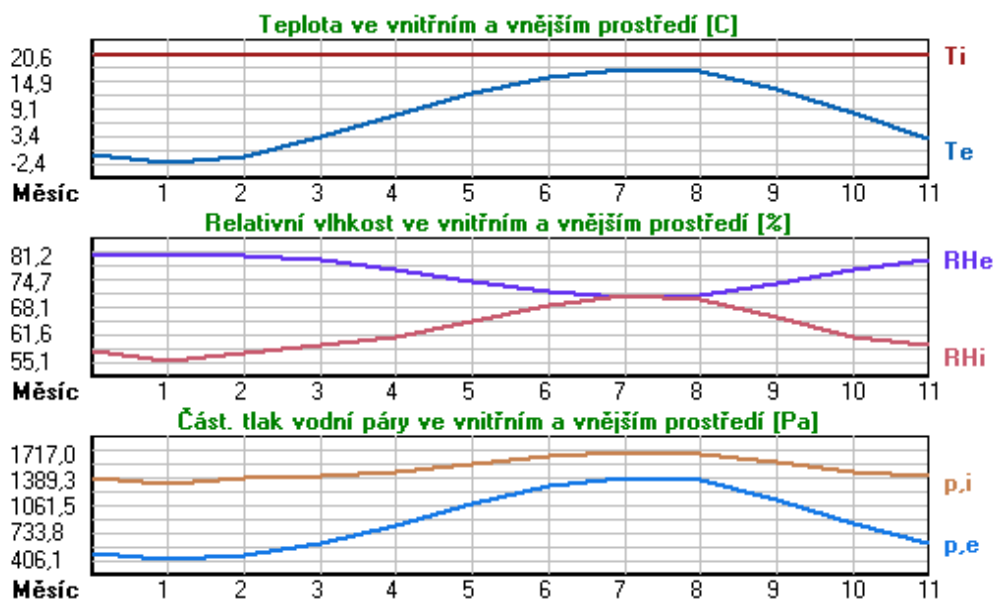

Pro vnitřní prostředí byla uplatněna přírážka k vnitřní relativní vlhkosti : 5.0 %

Výchozí měsíc výpočtu bilance se stanovuje výpočtem podle EN ISO 13788.

Počet hodnocených let : 1

VÝSLEDKY VÝPOČTU HODNOCENÉ KONSTRUKCE :

Teplotný odpor a součinitel prostupu tepla podle EN ISO 6946:

Teplotný odpor konstrukce R : 2.761 m²K/W

Součinitel prostupu tepla konstrukce U : **0.341 W/m²K**

Součinitel prostupu zabudované kce $U_{k,c}$: 0.36 / 0.39 / 0.44 / 0.54 W/m²K

Uvedené orientační hodnoty platí pro různou kvalitu řešení tep. mostů vyjádřenou přibližnou přírážkou podle poznámek k čl. B.9.2 v ČSN 730540-4.

Difúzní odpor a tepelně akumulční vlastnosti:

Difúzní odpor konstrukce Z_{pT} : 1.8E+0010 m/s

Teplotní útlum konstrukce N_{y^*} podle EN ISO 13786 : 155.1

Fázový posun teplotního kmitu $\Psi_{s,i}^*$ podle EN ISO 13786 : 14.7 h

Teplota vnitřního povrchu a teplotní faktor podle ČSN 730540 a EN ISO 13788:

Vnitřní povrchová teplota v návrhových podmínkách $T_{s,i,p}$: 17.85 C

Teplotní faktor v návrhových podmínkách $f_{Rsi,p}$: **0.918**

Obě hodnoty platí pro odpor při přestupu tepla na vnitřní straně $R_{si}=0,25$ m²K/W.

Číslo měsíce	Minimální požadované hodnoty při max. rel. vlhkosti na vnitřním povrchu:				Vypočtené hodnoty		
	----- 80% -----		----- 100% -----		Tsi[C]	f,Rsi	RHsi[%]
	Tsi,m[C]	f,Rsi,m	Tsi,m[C]	f,Rsi,m			
1	14.7	0.743	11.3	0.595	18.7	0.918	61.9
2	15.3	0.753	11.9	0.594	18.8	0.918	63.9
3	15.7	0.721	12.3	0.526	19.2	0.918	64.3
4	16.2	0.659	12.7	0.391	19.5	0.918	64.8
5	17.2	0.576	13.8	0.135	20.0	0.918	67.5
6	18.2	0.479	14.6	-----	20.2	0.918	70.4
7	18.6	0.365	15.1	-----	20.3	0.918	71.9
8	18.5	0.409	15.0	-----	20.3	0.918	71.4
9	17.4	0.564	13.9	0.087	20.0	0.918	68.1
10	16.3	0.648	12.8	0.367	19.6	0.918	64.9
11	15.7	0.723	12.3	0.529	19.1	0.918	64.3
12	15.4	0.755	12.0	0.593	18.9	0.918	64.3

Poznámka: RHsi je relativní vlhkost na vnitřním povrchu, Tsi je vnitřní povrchová teplota a f,Rsi je teplotní faktor.

Difúze vodní páry v návrh. podmínkách a bilance vodní páry podle ČSN 730540: (bez vlivu zabudované vlhkosti a sluneční radiace)

Průběh teplot a částečných tlaků vodní páry v návrhových okrajových podmínkách:

rozhraní:	i	1-2	2-3	3-4	e
theta [C]:	19.1	18.9	-11.9	-12.5	-12.5
p [Pa]:	1334	1216	357	220	166
p,sat [Pa]:	2211	2183	218	207	206

Poznámka: theta je teplota na rozhraní vrstev, p je předpokládaný částečný tlak vodní páry na rozhraní vrstev a p,sat je částečný tlak nasycené vodní páry na rozhraní vrstev.

Teploty v typickém místě konstrukce v ustálených návrhových podmínkách

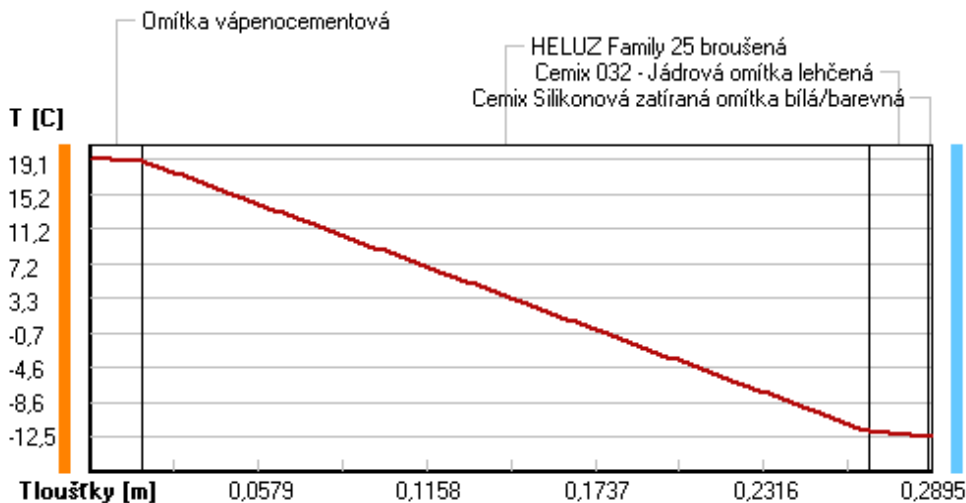

Část. tlaky vodní páry v typickém místě konstrukce v ustál. návrh. podmínkách

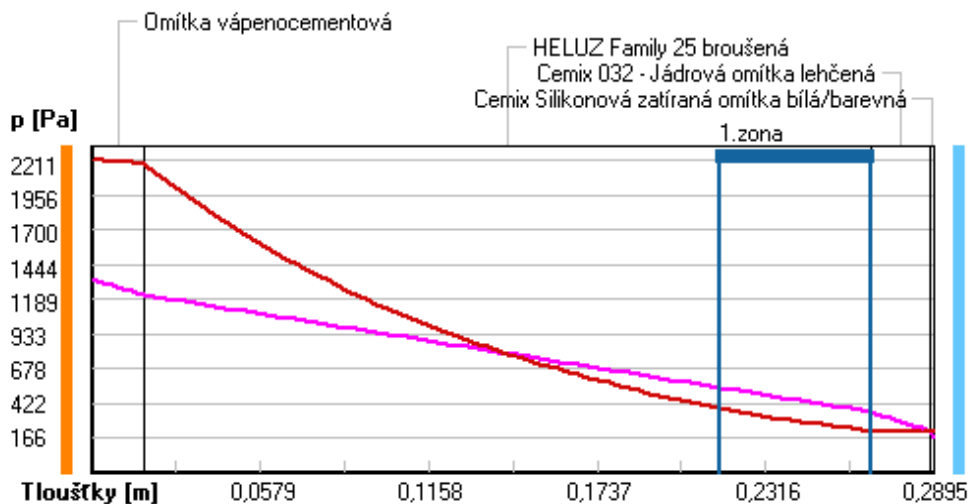

Rel. vlhkosti v typickém místě konstrukce v ustál. návrh. podmínkách

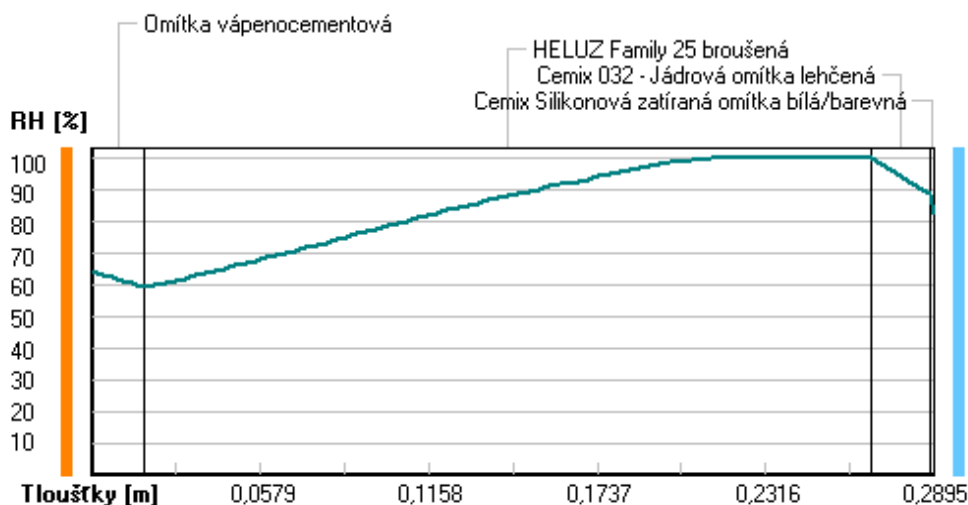

Při venkovní návrhové teplotě dochází v konstrukci ke kondenzaci vodní páry.

Kond.zóna číslo	Hranice kondenzační zóny levá [m]	pravá [m]	Kondenzující množství vodní páry [kg/(m2s)]
1	0.2160	0.2680	6.302E-008

Roční bilance zkondenzované a vypařené vodní páry:

Množství zkondenzované vodní páry za rok $M_{c,a}$: **0.1490 kg/(m2.rok)**

Množství vypařitelné vodní páry za rok $M_{ev,a}$: **3.5467 kg/(m2.rok)**

Ke kondenzaci dochází při venkovní teplotě nižší než 0.0 C.

Bilance zkondenzované a vypařené vodní páry podle EN ISO 13788:

Roční cyklus č. 1

V konstrukci dochází během modelového roku ke kondenzaci.

Kondenzační zóna č. 1

Akumulované množství zkondenzované vlhkosti
Výpočet podle EN ISO 13788 ... Kondenzační zóna č. 1 ... (1. rok)

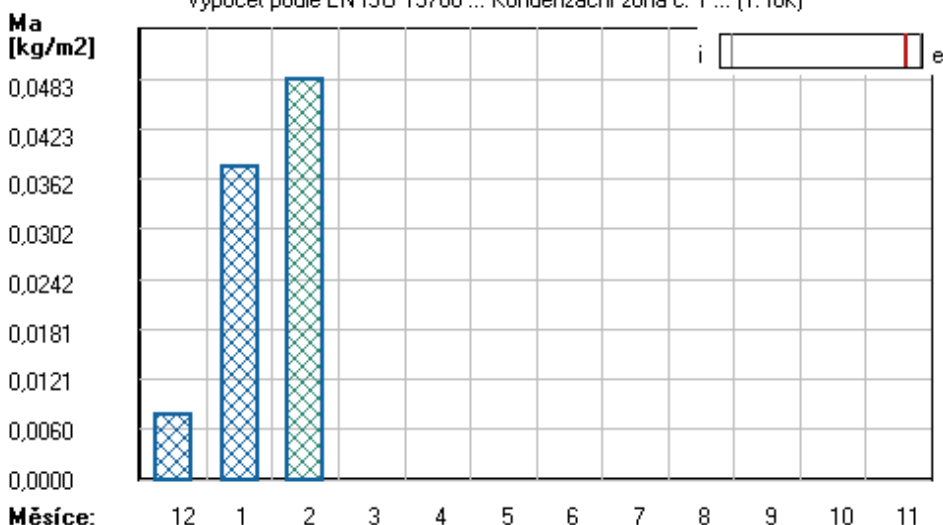

Měsíc	Hranice kond.zóny v m od interiéru		Dif.tok do/ze zóny v kg/m² za měsíc		Kondenz./vypař. v kg/m² za měsíc	Akumul. vlhkost v kg/m² za měsíc
	levá	pravá	g,in	g,out	Mc/Mev	Ma
12	0.2680	0.2680	0.1480	0.1402	0.0078	0.0078
1	0.2680	0.2680	0.1467	0.1176	0.0291	0.0378
2	0.2680	0.2680	0.1344	0.1239	0.0105	0.0483
3	---	---	0.1202	0.1796	-0.0595	0.0000
4	---	---	---	---	---	---
5	---	---	---	---	---	---
6	---	---	---	---	---	---
7	---	---	---	---	---	---
8	---	---	---	---	---	---
9	---	---	---	---	---	---
10	---	---	---	---	---	---
11	---	---	---	---	---	---

Max. množství zkondenzované vodní páry za rok Mc,a : **0.0483 kg/m²**
Množství vypařitelné vodní páry za rok Mev,a je min.: **0.0483 kg/m²**
z toho se odpaří do exteriéru: 0.0483 kg/m²
..... a do interiéru: 0.0000 kg/m²

Na konci modelového roku je zóna suchá (tj. $Mc,a < Mev,a$).

Poznámka: Hodnocení difúze vodní páry bylo provedeno pro předpoklad 1D šíření vodní páry převažující skladbou konstrukce. Pro konstrukce s výraznými systematickými tepelnými mosty je výsledek výpočtu jen orientační. Přesnější výsledky lze získat s pomocí 2D analýzy.

Rozmezí relativních vlhkostí v jednotlivých materiálech (pro poslední roční cyklus):

Číslo	Název	Trvání příslušné relativní vlhkosti v materiálu ve dnech za rok				
		pod 60%	60-70%	70-80%	80-90%	nad 90%
1	Omítka vápenoc	31	272	62	---	---
2	HELUZ Family 2	---	---	153	61	151
3	Cemix 032 - Já	---	---	153	61	151
4	Cemix Silikono	---	---	214	151	---

Poznámka: S pomocí této tabulky lze zjednodušeně odhadnout, jaké je riziko dosažení nepřipustné hmotnostní vlhkosti materiálu či riziko jeho koroze.

Konkrétně pro dřevo předepisuje ČSN 730540-2/Z1 maximální přípustnou hmotnostní vlhkost 18 %. Ze sorpční křivky pro daný typ dřeva lze odvodit, při jaké relativní vlhkosti vzduchu dosahuje dřevo této kritické hmotnostní vlhkosti. Obvykle jde o cca 80 %.

Pokud je v tabulce výše pro dřevo uveden dlouhodobější výskyt relativní vlhkosti nad 80 %, ...

Ize předpokládat, že požadavek ČSN 730540-2 na maximální hmotnostní vlhkost dřeva nebude splněn.

Teplu 2017 EDU, (c) 2017 Svoboda Software

VYHODNOCENÍ VÝSLEDKŮ PODLE KRITÉRIÍ ČSN 730540-2 (2011)

Název konstrukce: Heluz Family 25 broušená

Rekapitulace vstupních dat

Návrhová vnitřní teplota T_i :	20,0 C
Převažující návrhová vnitřní teplota T_{iM} :	20,0 C
Návrhová venkovní teplota T_{ae} :	-13,0 C
Teplota na vnější straně T_e :	-13,0 C
Návrhová teplota vnitřního vzduchu T_{ai} :	20,6 C
Relativní vlhkost v interiéru R_{Hi} :	50,0 % (+5,0%)

Skladba konstrukce

Číslo	Název vrstvy	d [m]	Lambda [W/mK]	Mi [-]
1	Omítka vápenocementová	0,018	0,990	19,0
2	HELUZ Family 25 broušená	0,250	0,093	10,0
3	Cemix 032 - Jádrová omítka leh	0,020	0,380	20,0
4	Cemix Silikonová zatíraná omít	0,0015	0,680	104,0

I. Požadavek na teplotní faktor (čl. 5.1 v ČSN 730540-2)

Požadavek: $f_{Rsi,N} = f_{Rsi,cr} = 0,751$

Vypočtená průměrná hodnota: $f_{Rsi,m} = 0,918$

Kritický teplotní faktor $f_{Rsi,cr}$ byl stanoven pro maximální přípustnou vlhkost na vnitřním povrchu 80% (kritérium vyloučení vzniku plísní).

Průměrná hodnota $f_{Rsi,m}$ (resp. maximální hodnota při hodnocení skladby mimo tepelné mosty a vazby) není nikdy minimální hodnotou ve všech místech konstrukce. Nelze s ní proto prokazovat plnění požadavku na minimální povrchové teploty zabudované konstrukce včetně tepelných mostů a vazeb. Její převýšení nad požadavkem naznačuje pouze možnosti plnění požadavku v místě tepelného mostu či tepelné vazby.

II. Požadavek na součinitel prostupu tepla (čl. 5.2 v ČSN 730540-2)

Požadavek: $U_N = 0,30 \text{ W/m}^2\text{K}$

Vypočtená hodnota: $U = 0,341 \text{ W/m}^2\text{K}$

$U > U_N$... POŽADAVEK NENÍ SPLNĚN.

III. Požadavky na šíření vlhkosti konstrukcí (čl. 6.1 a 6.2 v ČSN 730540-2)

Požadavky:

1. Kondenzace vodní páry nesmí ohrozit funkci konstrukce.
2. Roční množství kondenzátu musí být nižší než roční kapacita odparu.
3. Roční množství kondenzátu $M_{c,a}$ musí být nižší než 0,1 kg/m².rok, nebo 3-6% plošné hmotnosti materiálu (nižší z hodnot).

Limit pro max. množství kondenzátu odvozený z min. plošné hmotnosti materiálu v kondenzační zóně činí: 0,690 kg/m².rok (materiál: Cemix 032 - Jádrová omítka leh).

Dále bude použit limit pro max. množství kondenzátu: 0,100 kg/m².rok

Vypočtené hodnoty: V kci dochází při venkovní návrhové teplotě ke kondenzaci.

Roční množství zkondenzované vodní páry $M_{c,a} = 0,1490 \text{ kg/m}^2\text{,rok}$

Roční množství odpařitelné vodní páry $M_{ev,a} = 3,5467 \text{ kg/m}^2\text{,rok}$

Vyhodnocení 1. požadavku musí provést projektant.

$M_{c,a} < M_{ev,a}$... 2. POŽADAVEK JE SPLNĚN.

$M_{c,a} > M_{c,N}$... 3. POŽADAVEK NENÍ SPLNĚN.

KOMPLEXNÍ POSOUZENÍ SKLADBY STAVEBNÍ KONSTRUKCE Z HLEDISKA ŠÍŘENÍ TEPLA A VODNÍ PÁRY

podle EN ISO 13788, EN ISO 6946, ČSN 730540 a STN 730540

Teplo 2017 EDU

Název úlohy : **Heluz Family 25 2in1 broušená**

Zpracovatel : TT 2017

Zakázka :

Datum : 27.05.2017

ZADANÁ SKLADBA A OKRAJOVÉ PODMÍNKY :

Typ hodnocené konstrukce : Stěna vnější jednoplášťová

Korekce součinitele prostupu dU : 0.000 W/m2K

Skladba konstrukce (od interiéru) :

Číslo	Název	D [m]	Lambda [W/(m.K)]	c [J/(kg.K)]	Ro [kg/m3]	Mi [-]	Ma [kg/m2]
1	Omítka vápenoc	0,0180	0,9900	790,0	2000,0	19,0	0.0000
2	HELUZ Family 2	0,2500	0,0830	1000,0	670,0	10,0	0.0000
3	Cemix 032 - Já	0,0200	0,3800	790,0	1150,0	20,0	0.0000
4	Cemix Silikono	0,0015	0,6800	840,0	1650,0	104,0	0.0000

Poznámka: D je tloušťka vrstvy, Lambda je návrhová hodnota tepelné vodivosti vrstvy, C je měrná tepelná kapacita vrstvy, Ro je objemová hmotnost vrstvy, Mi je faktor difúzního odporu vrstvy a Ma je počáteční zabudovaná vlhkost ve vrstvě.

Číslo	Kompletní název vrstvy	Interní výpočet tep. vodivosti
1	Omítka vápenocementová	---
2	HELUZ Family 25 2in1 broušená	---
3	Cemix 032 - Jádrová omítka lehčená	---
4	Cemix Silikonová zatíraná omítka bílá/barevná	---

Okrajové podmínky výpočtu :

Tepelný odpor při přestupu tepla v interiéru Rsi : 0.13 m2K/W

dtto pro výpočet vnitřní povrchové teploty Rsi : 0.25 m2K/W

Tepelný odpor při přestupu tepla v exteriéru Rse : 0.04 m2K/W

dtto pro výpočet vnitřní povrchové teploty Rse : 0.04 m2K/W

Návrhová venkovní teplota Te : -13.0 C

Návrhová teplota vnitřního vzduchu Tai : 20.6 C

Návrhová relativní vlhkost venkovního vzduchu RHe : 84.0 %

Návrhová relativní vlhkost vnitřního vzduchu RHi : 55.0 %

Měsíc	Délka [dny/hodiny]	Tai [C]	RHi [%]	Pi [Pa]	Te [C]	RHe [%]	Pe [Pa]	
1	31	744	20.6	55.1	1336.3	-2.4	81.2	406.1
2	28	672	20.6	57.3	1389.6	-0.9	80.8	457.9
3	31	744	20.6	58.8	1426.0	3.0	79.5	602.1
4	30	720	20.6	60.7	1472.1	7.7	77.5	814.1
5	31	744	20.6	64.9	1573.9	12.7	74.5	1093.5

6	30	720	20.6	68.7	1666.1	15.9	72.0	1300.1
7	31	744	20.6	70.8	1717.0	17.5	70.4	1407.2
8	31	744	20.6	70.1	1700.0	17.0	70.9	1373.1
9	30	720	20.6	65.6	1590.9	13.3	74.1	1131.2
10	31	744	20.6	61.0	1479.4	8.3	77.1	843.7
11	30	720	20.6	58.8	1426.0	2.9	79.5	597.9
12	31	744	20.6	57.7	1399.3	-0.6	80.7	468.9

Poznámka: Tai, RH_i a P_i jsou prům. měsíční parametry vnitřního vzduchu (teplota, relativní vlhkost a částečný tlak vodní páry) a Te, RHe a Pe jsou prům. měsíční parametry v prostředí na vnější straně konstrukce (teplota, relativní vlhkost a částečný tlak vodní páry).

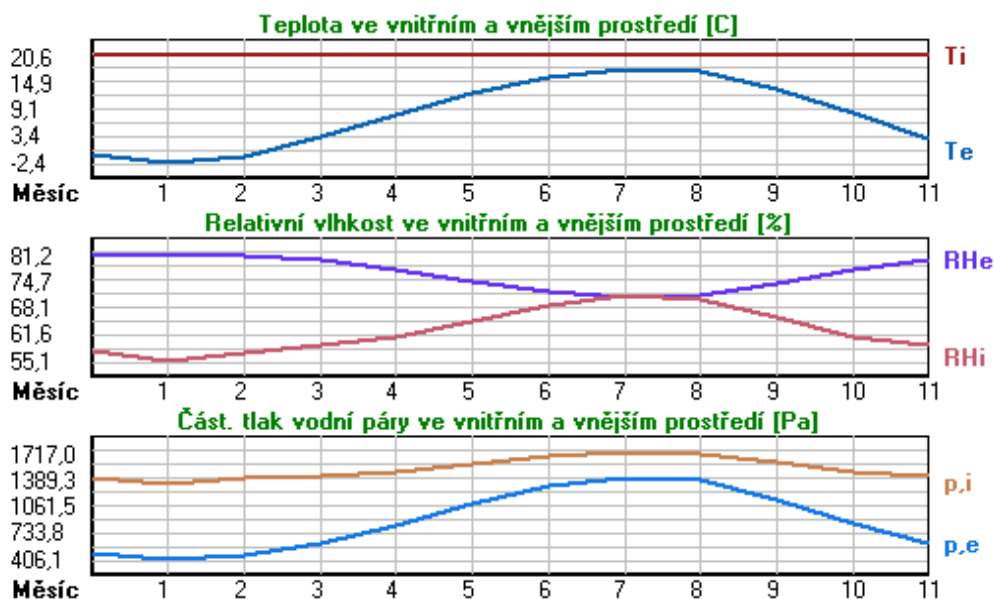

Pro vnitřní prostředí byla uplatněna přírážka k vnitřní relativní vlhkosti : 5.0 %

Výchozí měsíc výpočtu bilance se stanovuje výpočtem podle EN ISO 13788.

Počet hodnocených let : 1

VÝSLEDKY VÝPOČTU HODNOCENÉ KONSTRUKCE :

Teplotný odpor a součinitel prostupu tepla podle EN ISO 6946:

Teplotný odpor konstrukce R : 3.085 m²K/W

Součinitel prostupu tepla konstrukce U : 0.307 W/m²K

Součinitel prostupu zabudované kce U_{k,c} : 0.33 / 0.36 / 0.41 / 0.51 W/m²K

Uvedené orientační hodnoty platí pro různou kvalitu řešení tep. mostů vyjádřenou přibližnou přírážkou podle poznámek k čl. B.9.2 v ČSN 730540-4.

Difúzní odpor a tepelně akumulční vlastnosti:

Difúzní odpor konstrukce Z_{pT} : 1.8E+0010 m/s

Teplotní útlum konstrukce Ny* podle EN ISO 13786 : 209.1

Fázový posun teplotního kmitu Psi* podle EN ISO 13786 : 15.7 h

Teplota vnitřního povrchu a teplotní faktor podle ČSN 730540 a EN ISO 13788:

Vnitřní povrchová teplota v návrhových podmínkách T_{s,i,p} : 18.11 C

Teplotní faktor v návrhových podmínkách f_{Rsi,p} : 0.926

Obě hodnoty platí pro odpor při přestupu tepla na vnitřní straně R_{si}=0,25 m²K/W.

Číslo měsíce	Minimální požadované hodnoty při max. rel. vlhkosti na vnitřním povrchu:				Vypočtené hodnoty		
	----- 80% -----		----- 100% -----		Tsi[C]	f,Rsi	RHsi[%]
	Tsi,m[C]	f,Rsi,m	Tsi,m[C]	f,Rsi,m			
1	14.7	0.743	11.3	0.595	18.9	0.926	61.2
2	15.3	0.753	11.9	0.594	19.0	0.926	63.2
3	15.7	0.721	12.3	0.526	19.3	0.926	63.7
4	16.2	0.659	12.7	0.391	19.6	0.926	64.4
5	17.2	0.576	13.8	0.135	20.0	0.926	67.3
6	18.2	0.479	14.6	-----	20.3	0.926	70.2
7	18.6	0.365	15.1	-----	20.4	0.926	71.8
8	18.5	0.409	15.0	-----	20.3	0.926	71.3
9	17.4	0.564	13.9	0.087	20.1	0.926	67.8
10	16.3	0.648	12.8	0.367	19.7	0.926	64.5
11	15.7	0.723	12.3	0.529	19.3	0.926	63.8
12	15.4	0.755	12.0	0.593	19.0	0.926	63.6

Poznámka: RHsi je relativní vlhkost na vnitřním povrchu, Tsi je vnitřní povrchová teplota a f,Rsi je teplotní faktor.

Difúze vodní páry v návrh. podmínkách a bilance vodní páry podle ČSN 730540: (bez vlivu zabudované vlhkosti a sluneční radiace)

Průběh teplot a částečných tlaků vodní páry v návrhových okrajových podmínkách:

rozhraní:	i	1-2	2-3	3-4	e
theta [C]:	19.3	19.1	-12.0	-12.6	-12.6
p [Pa]:	1334	1216	357	220	166
p,sat [Pa]:	2232	2206	216	206	206

Poznámka: theta je teplota na rozhraní vrstev, p je předpokládaný částečný tlak vodní páry na rozhraní vrstev a p,sat je částečný tlak nasycené vodní páry na rozhraní vrstev.

Teploty v typickém místě konstrukce v ustálených návrhových podmínkách

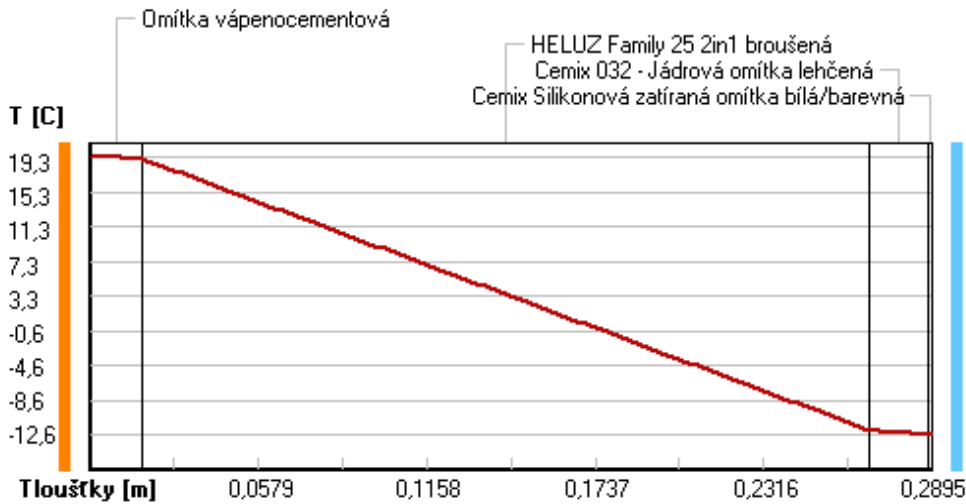

Část. tlaky vodní páry v typickém místě konstrukce v ustál. návrh. podmínkách

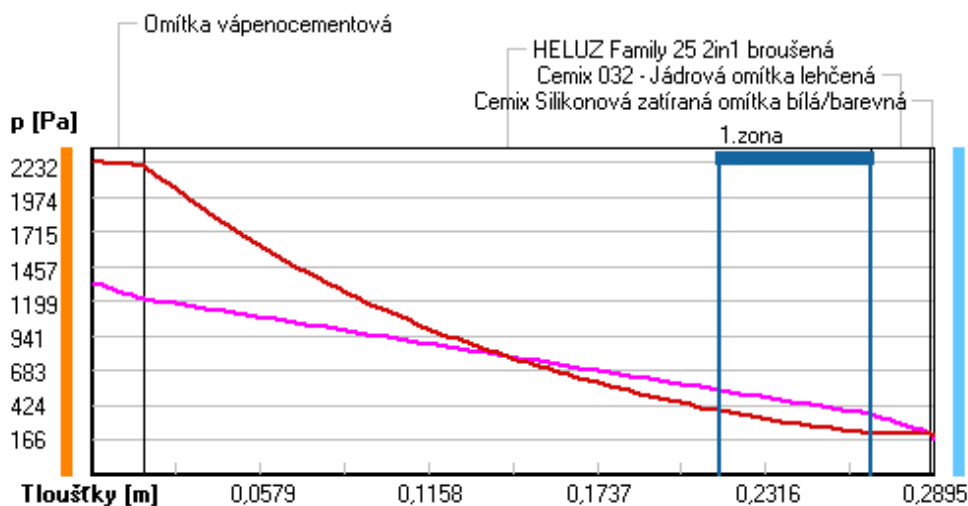

Rel. vlhkosti v typickém místě konstrukce v ustál. návrh. podmínkách

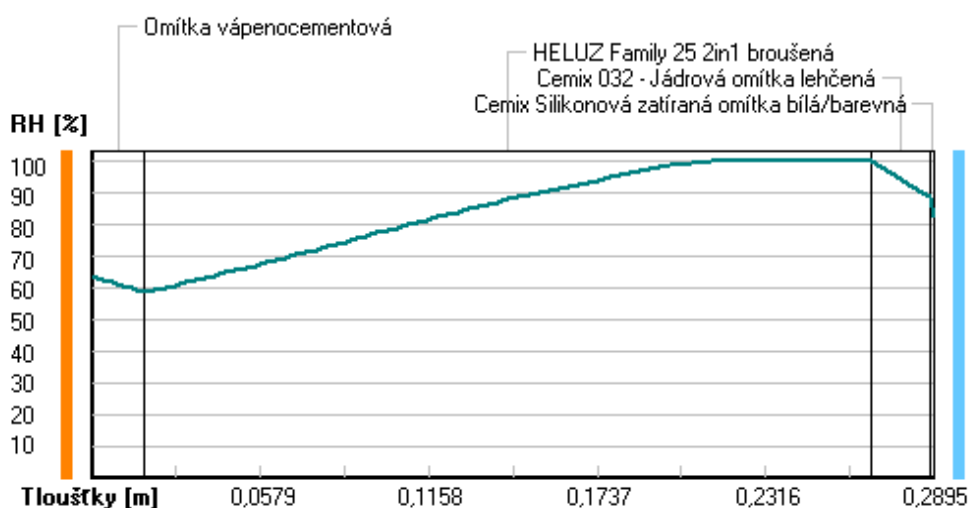

Při venkovní návrhové teplotě dochází v konstrukci ke kondenzaci vodní páry.

Kond.zóna číslo	Hranice kondenzační zóny levá [m]	pravá [m]	Kondenzující množství vodní páry [kg/(m2s)]
1	0.2160	0.2680	6.393E-008

Roční bilance zkondenzované a vypařené vodní páry:

Množství zkondenzované vodní páry za rok $M_{c,a}$: **0.1536 kg/(m2.rok)**

Množství vypařitelné vodní páry za rok $M_{ev,a}$: **3.5211 kg/(m2.rok)**

Ke kondenzaci dochází při venkovní teplotě nižší než 0.0 C.

Bilance zkondenzované a vypařené vodní páry podle EN ISO 13788:

Roční cyklus č. 1

V konstrukci dochází během modelového roku ke kondenzaci.

Kondenzační zóna č. 1

Akumulované množství zkondenzované vlhkosti
Výpočet podle EN ISO 13788 ... Kondenzační zóna č. 1 ... (1. rok)

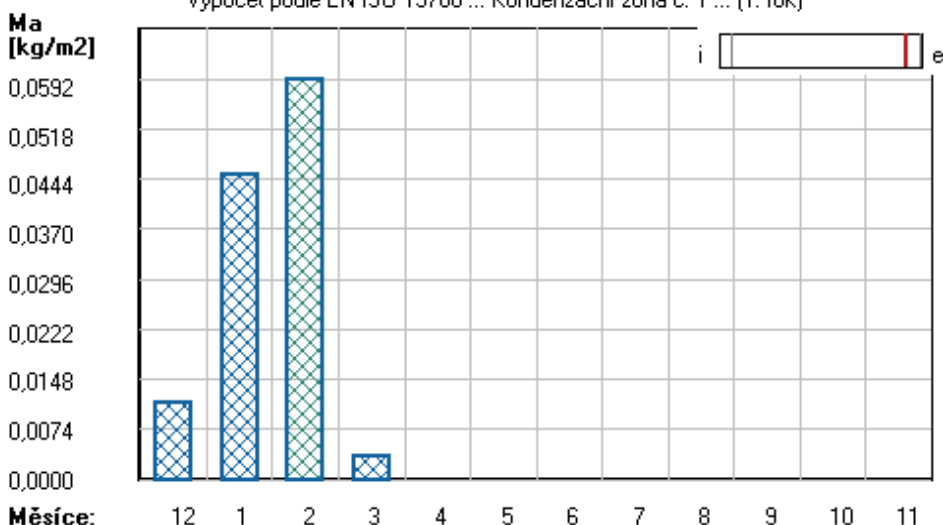

Měsíc	Hranice kond.zóny v m od interiéru		Dif.tok do/ze zóny v kg/m² za měsíc		Kondenz./vypař. v kg/m² za měsíc	Akumul. vlhkost v kg/m² za měsíc
	levá	pravá	g,in	g,out	Mc/Mev	Ma
12	0.2680	0.2680	0.1485	0.1372	0.0113	0.0113
1	0.2680	0.2680	0.1473	0.1145	0.0327	0.0451
2	0.2680	0.2680	0.1350	0.1209	0.0140	0.0592
3	0.2680	0.2680	0.1207	0.1766	-0.0558	0.0033
4	---	---	0.0719	0.2458	-0.1739	0.0000
5	---	---	---	---	---	---
6	---	---	---	---	---	---
7	---	---	---	---	---	---
8	---	---	---	---	---	---
9	---	---	---	---	---	---
10	---	---	---	---	---	---
11	---	---	---	---	---	---

Max. množství zkondenzované vodní páry za rok $M_{c,a}$: **0.0592 kg/m²**
Množství vypařitelné vodní páry za rok $M_{ev,a}$ je min.: **0.0592 kg/m²**
z toho se odpaří do exteriéru: 0.0592 kg/m²
..... a do interiéru: 0.0000 kg/m²

Na konci modelového roku je zóna suchá (tj. $M_{c,a} < M_{ev,a}$).

Poznámka: Hodnocení difúze vodní páry bylo provedeno pro předpoklad 1D šíření vodní páry převažující skladbou konstrukce. Pro konstrukce s výraznými systematickými tepelnými mosty je výsledek výpočtu jen orientační. Přesnější výsledky lze získat s pomocí 2D analýzy.

Rozmezí relativních vlhkostí v jednotlivých materiálech (pro poslední roční cyklus):

Číslo	Název	Trvání příslušné relativní vlhkosti v materiálu ve dnech za rok				
		pod 60%	60-70%	70-80%	80-90%	nad 90%
1	Omítka vápenoc	31	272	62	---	---
2	HELUZ Family 2	---	---	153	61	151
3	Cemix 032 - Já	---	---	153	61	151
4	Cemix Silikono	---	---	214	151	---

Poznámka: S pomocí této tabulky lze zjednodušeně odhadnout, jaké je riziko dosažení nepřipustné hmotnostní vlhkosti materiálu či riziko jeho koroze.

Konkrétně pro dřevo předepisuje ČSN 730540-2/Z1 maximální přípustnou hmotnostní vlhkost 18 %. Ze sorpční křivky pro daný typ dřeva lze odvodit, při jaké relativní vlhkosti vzduchu dosahuje dřevo této kritické hmotnostní vlhkosti. Obvykle jde o cca 80 %.

Pokud je v tabulce výše pro dřevo uveden dlouhodobější výskyt relativní vlhkosti nad 80 %, ...

Ize předpokládat, že požadavek ČSN 730540-2 na maximální hmotnostní vlhkost dřeva nebude splněn.

Teplu 2017 EDU, (c) 2017 Svoboda Software

VYHODNOCENÍ VÝSLEDKŮ PODLE KRITÉRIÍ ČSN 730540-2 (2011)

Název konstrukce: Heluz Family 25 2in1 broušená

Rekapitulace vstupních dat

Návrhová vnitřní teplota T_i :	20,0 C
Převažující návrhová vnitřní teplota T_{iM} :	20,0 C
Návrhová venkovní teplota T_{ae} :	-13,0 C
Teplota na vnější straně T_e :	-13,0 C
Návrhová teplota vnitřního vzduchu T_{ai} :	20,6 C
Relativní vlhkost v interiéru R_{Hi} :	50,0 % (+5,0%)

Skladba konstrukce

Číslo	Název vrstvy	d [m]	Lambda [W/mK]	Mi [-]
1	Omítka vápenocementová	0,018	0,990	19,0
2	HELUZ Family 25 2in1 broušená	0,250	0,083	10,0
3	Cemix 032 - Jádrová omítka leh	0,020	0,380	20,0
4	Cemix Silikonová zatíraná omít	0,0015	0,680	104,0

I. Požadavek na teplotní faktor (čl. 5.1 v ČSN 730540-2)

Požadavek: $f_{Rsi,N} = f_{Rsi,cr} = 0,751$

Vypočtená průměrná hodnota: $f_{Rsi,m} = 0,926$

Kritický teplotní faktor $f_{Rsi,cr}$ byl stanoven pro maximální přípustnou vlhkost na vnitřním povrchu 80% (kritérium vyloučení vzniku plísní).

Průměrná hodnota $f_{Rsi,m}$ (resp. maximální hodnota při hodnocení skladby mimo tepelné mosty a vazby) není nikdy minimální hodnotou ve všech místech konstrukce. Nelze s ní proto prokazovat plnění požadavku na minimální povrchové teploty zabudované konstrukce včetně tepelných mostů a vazeb. Její převýšení nad požadavkem naznačuje pouze možnosti plnění požadavku v místě tepelného mostu či tepelné vazby.

II. Požadavek na součinitel prostupu tepla (čl. 5.2 v ČSN 730540-2)

Požadavek: $U_N = 0,30 \text{ W/m}^2\text{K}$

Vypočtená hodnota: $U = 0,307 \text{ W/m}^2\text{K}$

$U > U_N$... POŽADAVEK NENÍ SPLNĚN.

III. Požadavky na šíření vlhkosti konstrukcí (čl. 6.1 a 6.2 v ČSN 730540-2)

Požadavky:

1. Kondenzace vodní páry nesmí ohrozit funkci konstrukce.
2. Roční množství kondenzátu musí být nižší než roční kapacita odparu.
3. Roční množství kondenzátu $M_{c,a}$ musí být nižší než 0,1 kg/m².rok, nebo 3-6% plošné hmotnosti materiálu (nižší z hodnot).

Limit pro max. množství kondenzátu odvozený z min. plošné hmotnosti materiálu v kondenzační zóně činí: 0,690 kg/m².rok (materiál: Cemix 032 - Jádrová omítka leh).

Dále bude použit limit pro max. množství kondenzátu: 0,100 kg/m².rok

Vypočtené hodnoty: V kci dochází při venkovní návrhové teplotě ke kondenzaci.

Roční množství zkondenzované vodní páry $M_{c,a} = 0,1536 \text{ kg/m}^2\text{,rok}$

Roční množství odpařitelné vodní páry $M_{ev,a} = 3,5211 \text{ kg/m}^2\text{,rok}$

Vyhodnocení 1. požadavku musí provést projektant.

$M_{c,a} < M_{ev,a}$... 2. POŽADAVEK JE SPLNĚN.

$M_{c,a} > M_{c,N}$... 3. POŽADAVEK NENÍ SPLNĚN.

KOMPLEXNÍ POSOUZENÍ SKLADBY STAVEBNÍ KONSTRUKCE Z HLEDISKA ŠÍŘENÍ TEPLA A VODNÍ PÁRY

podle EN ISO 13788, EN ISO 6946, ČSN 730540 a STN 730540

Teplu 2017 EDU

Název úlohy : **Heluz Family 30 broušená**

Zpracovatel : TT 2017

Zakázka :

Datum : 27.05.2017

ZADANÁ SKLADBA A OKRAJOVÉ PODMÍNKY :

Typ hodnocené konstrukce : Stěna vnější jednoplášťová

Korekce součinitele prostupu dU : 0.000 W/m2K

Skladba konstrukce (od interiéru) :

Číslo	Název	D [m]	Lambda [W/(m.K)]	c [J/(kg.K)]	Ro [kg/m3]	Mi [-]	Ma [kg/m2]
1	Omítka vápenoc	0,0180	0,9900	790,0	2000,0	19,0	0.0000
2	HELUZ Family 3	0,3000	0,0930	1000,0	670,0	10,0	0.0000
3	Cemix 032 - Já	0,0200	0,3800	790,0	1150,0	20,0	0.0000
4	Cemix Silikono	0,0015	0,6800	840,0	1650,0	104,0	0.0000

Poznámka: D je tloušťka vrstvy, Lambda je návrhová hodnota tepelné vodivosti vrstvy, C je měrná tepelná kapacita vrstvy, Ro je objemová hmotnost vrstvy, Mi je faktor difúzního odporu vrstvy a Ma je počáteční zabudovaná vlhkost ve vrstvě.

Číslo	Kompletní název vrstvy	Interní výpočet tep. vodivosti
1	Omítka vápenocementová	---
2	HELUZ Family 30 broušená	---
3	Cemix 032 - Jádrová omítka lehčená	---
4	Cemix Silikonová zatíraná omítka bílá/barevná	---

Okrajové podmínky výpočtu :

Tepelný odpor při přestupu tepla v interiéru Rsi : 0.13 m2K/W

dtto pro výpočet vnitřní povrchové teploty Rsi : 0.25 m2K/W

Tepelný odpor při přestupu tepla v exteriéru Rse : 0.04 m2K/W

dtto pro výpočet vnitřní povrchové teploty Rse : 0.04 m2K/W

Návrhová venkovní teplota Te : -13.0 C

Návrhová teplota vnitřního vzduchu Tai : 20.6 C

Návrhová relativní vlhkost venkovního vzduchu RHe : 84.0 %

Návrhová relativní vlhkost vnitřního vzduchu RHi : 55.0 %

Měsíc	Délka [dny/hodiny]	Tai [C]	RHi [%]	Pi [Pa]	Te [C]	RHe [%]	Pe [Pa]	
1	31	744	20.6	55.1	1336.3	-2.4	81.2	406.1
2	28	672	20.6	57.3	1389.6	-0.9	80.8	457.9
3	31	744	20.6	58.8	1426.0	3.0	79.5	602.1
4	30	720	20.6	60.7	1472.1	7.7	77.5	814.1
5	31	744	20.6	64.9	1573.9	12.7	74.5	1093.5

6	30	720	20.6	68.7	1666.1	15.9	72.0	1300.1
7	31	744	20.6	70.8	1717.0	17.5	70.4	1407.2
8	31	744	20.6	70.1	1700.0	17.0	70.9	1373.1
9	30	720	20.6	65.6	1590.9	13.3	74.1	1131.2
10	31	744	20.6	61.0	1479.4	8.3	77.1	843.7
11	30	720	20.6	58.8	1426.0	2.9	79.5	597.9
12	31	744	20.6	57.7	1399.3	-0.6	80.7	468.9

Poznámka: T_{ai} , R_{Hi} a P_i jsou prům. měsíční parametry vnitřního vzduchu (teplota, relativní vlhkost a částečný tlak vodní páry) a T_{e} , R_{He} a P_e jsou prům. měsíční parametry v prostředí na vnější straně konstrukce (teplota, relativní vlhkost a částečný tlak vodní páry).

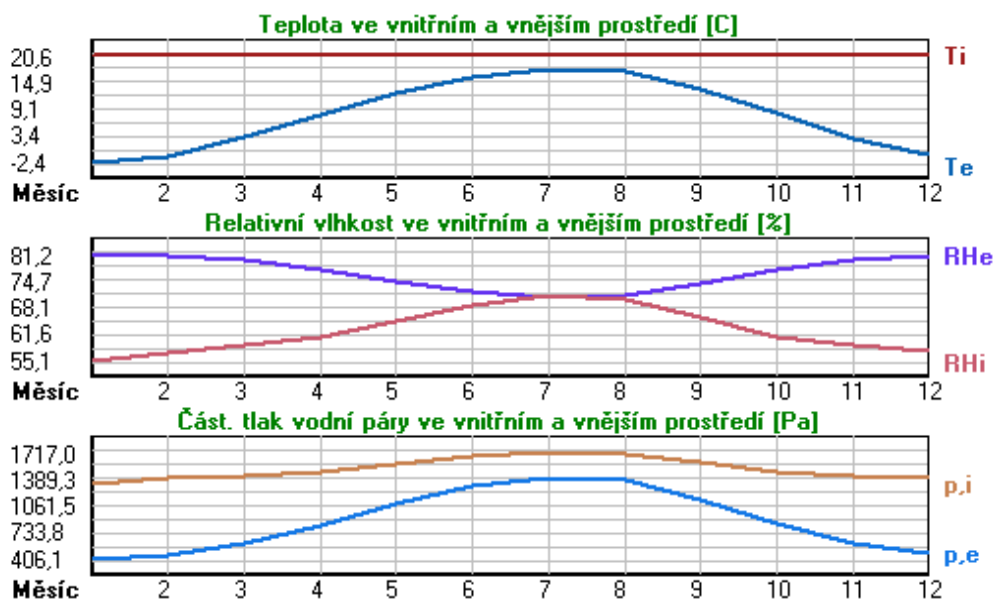

Pro vnitřní prostředí byla uplatněna přírážka k vnitřní relativní vlhkosti : 5.0 %

Výchozí měsíc výpočtu bilance se stanovuje výpočtem podle EN ISO 13788.

Počet hodnocených let : 1

VÝSLEDKY VÝPOČTU HODNOCENÉ KONSTRUKCE :

Teplotný odpor a součinitel prostupu tepla podle EN ISO 6946:

Teplotný odpor konstrukce R : 3.299 m²K/W

Součinitel prostupu tepla konstrukce U : **0.288 W/m²K**

Součinitel prostupu zabudované kce $U_{k,c}$: 0.31 / 0.34 / 0.39 / 0.49 W/m²K

Uvedené orientační hodnoty platí pro různou kvalitu řešení tep. mostů vyjádřenou přibližnou přírážkou podle poznámek k čl. B.9.2 v ČSN 730540-4.

Difúzní odpor a tepelně akumulční vlastnosti:

Difúzní odpor konstrukce Z_{pT} : 2.1E+0010 m/s

Teplotní útlum konstrukce N_{y^*} podle EN ISO 13786 : 357.4

Fázový posun teplotního kmitu $\Psi_{s,i}^*$ podle EN ISO 13786 : 17.9 h

Teplota vnitřního povrchu a teplotní faktor podle ČSN 730540 a EN ISO 13788:

Vnitřní povrchová teplota v návrhových podmínkách $T_{s,i,p}$: 18.26 C

Teplotní faktor v návrhových podmínkách $f_{Rsi,p}$: **0.930**

Obě hodnoty platí pro odpor při přestupu tepla na vnitřní straně $R_{si}=0,25$ m²K/W.

Číslo měsíce	Minimální požadované hodnoty při max. rel. vlhkosti na vnitřním povrchu:				Vypočtené hodnoty		
	----- 80% -----		----- 100% -----		Tsi[C]	f,Rsi	RHsi[%]
	Tsi,m[C]	f,Rsi,m	Tsi,m[C]	f,Rsi,m			
1	14.7	0.743	11.3	0.595	19.0	0.930	60.9
2	15.3	0.753	11.9	0.594	19.1	0.930	62.9
3	15.7	0.721	12.3	0.526	19.4	0.930	63.4
4	16.2	0.659	12.7	0.391	19.7	0.930	64.2
5	17.2	0.576	13.8	0.135	20.0	0.930	67.1
6	18.2	0.479	14.6	-----	20.3	0.930	70.1
7	18.6	0.365	15.1	-----	20.4	0.930	71.7
8	18.5	0.409	15.0	-----	20.3	0.930	71.2
9	17.4	0.564	13.9	0.087	20.1	0.930	67.7
10	16.3	0.648	12.8	0.367	19.7	0.930	64.3
11	15.7	0.723	12.3	0.529	19.4	0.930	63.5
12	15.4	0.755	12.0	0.593	19.1	0.930	63.2

Poznámka: RHsi je relativní vlhkost na vnitřním povrchu, Tsi je vnitřní povrchová teplota a f,Rsi je teplotní faktor.

Difúze vodní páry v návrh. podmínkách a bilance vodní páry podle ČSN 730540: (bez vlivu zabudované vlhkosti a sluneční radiace)

Průběh teplot a částečných tlaků vodní páry v návrhových okrajových podmínkách:

rozhraní:	i	1-2	2-3	3-4	e
theta [C]:	19.3	19.2	-12.1	-12.6	-12.6
p [Pa]:	1334	1231	333	213	166
p,sat [Pa]:	2243	2219	215	205	205

Poznámka: theta je teplota na rozhraní vrstev, p je předpokládaný částečný tlak vodní páry na rozhraní vrstev a p,sat je částečný tlak nasycené vodní páry na rozhraní vrstev.

Teploty v typickém místě konstrukce v ustálených návrhových podmínkách

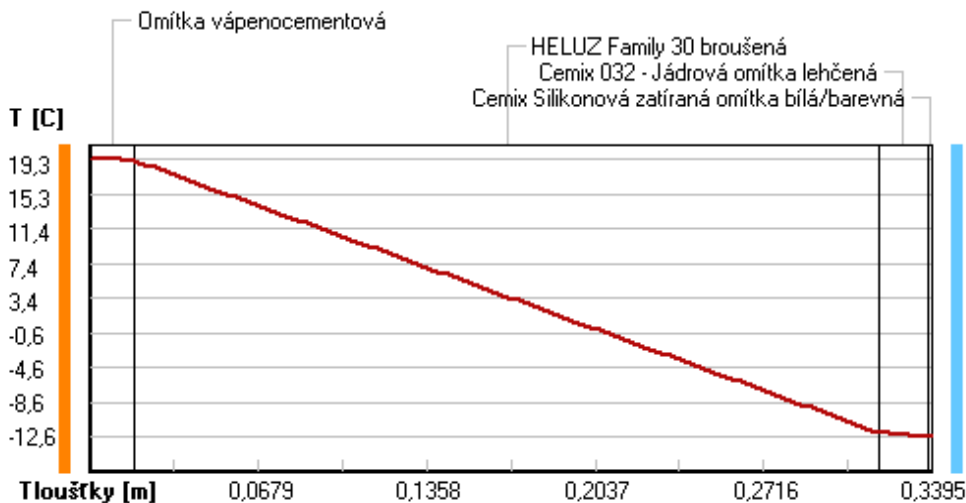

Část. tlaky vodní páry v typickém místě konstrukce v ustál. návrh. podmínkách

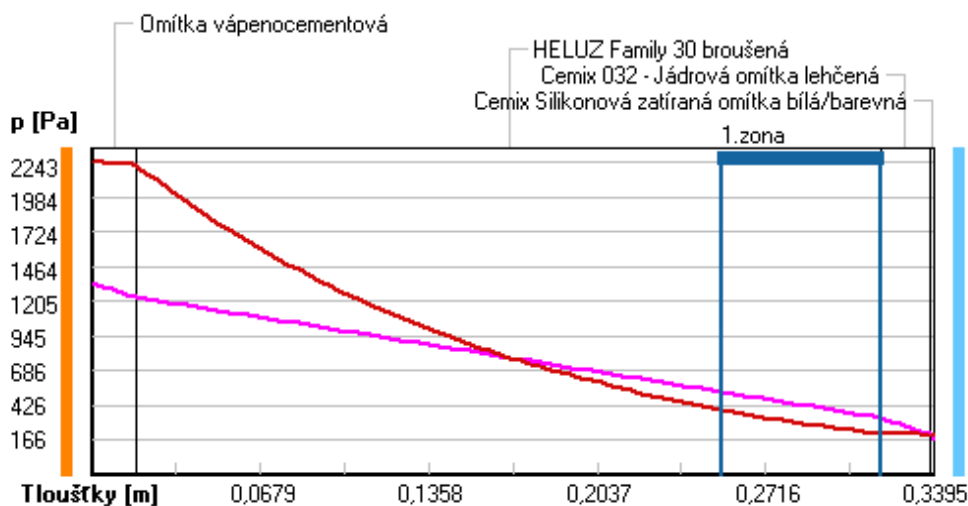

Rel. vlhkosti v typickém místě konstrukce v ustál. návrh. podmínkách

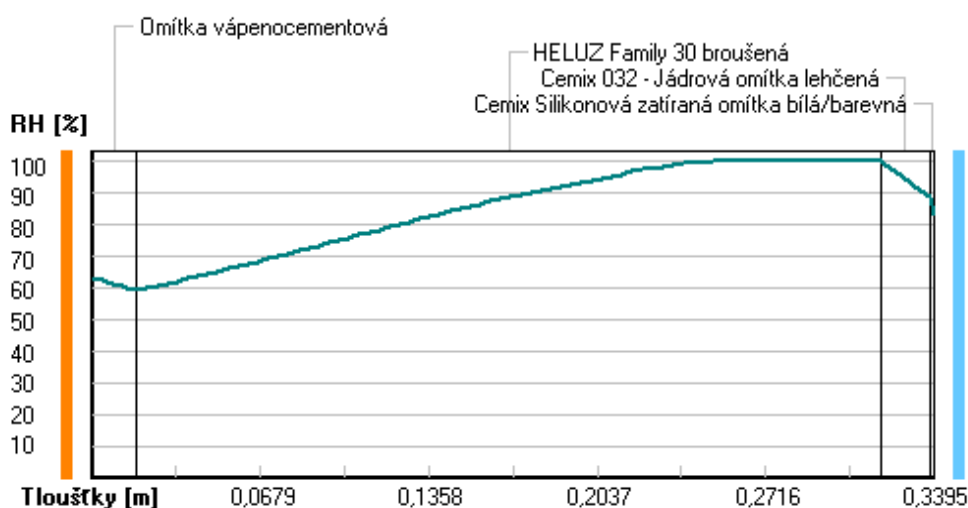

Při venkovní návrhové teplotě dochází v konstrukci ke kondenzaci vodní páry.

Kond.zóna číslo	Hranice kondenzační zóny levá [m]	pravá [m]	Kondenzující množství vodní páry [kg/(m2s)]
1	0.2543	0.3180	5.249E-008

Roční bilance zkondenzované a vypařené vodní páry:

Množství zkondenzované vodní páry za rok $M_{c,a}$: **0.1157 kg/(m2.rok)**

Množství vypařitelné vodní páry za rok $M_{ev,a}$: **3.5040 kg/(m2.rok)**

Ke kondenzaci dochází při venkovní teplotě nižší než 0.0 C.

Bilance zkondenzované a vypařené vodní páry podle EN ISO 13788:

Roční cyklus č. 1

V konstrukci dochází během modelového roku ke kondenzaci.

Kondenzační zóna č. 1

Akumulované množství zkondenzované vlhkosti
Výpočet podle EN ISO 13788 ... Kondenzační zóna č. 1 ... (1. rok)

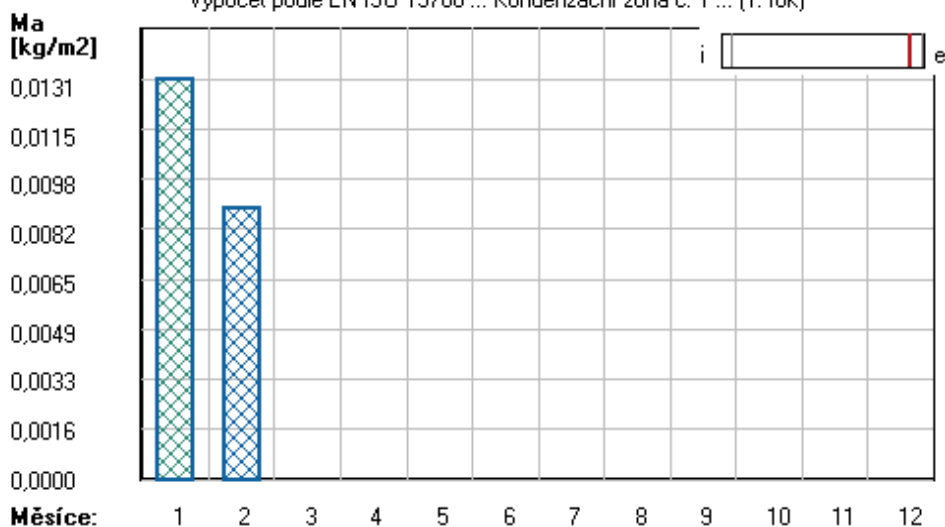

Měsíc	Hranice kond.zóny v m od interiéru		Dif.tok do/ze zóny v kg/m² za měsíc		Kondenz./vypař. v kg/m² za měsíc	Akumul. vlhkost v kg/m² za měsíc
	levá	pravá	g,in	g,out	Mc/Mev	Ma
1	0.3180	0.3180	0.1255	0.1129	0.0127	0.0131
2	0.3180	0.3180	0.1150	0.1193	-0.0042	0.0089
3	---	---	0.1030	0.1749	-0.0719	0.0000
4	---	---	---	---	---	---
5	---	---	---	---	---	---
6	---	---	---	---	---	---
7	---	---	---	---	---	---
8	---	---	---	---	---	---
9	---	---	---	---	---	---
10	---	---	---	---	---	---
11	---	---	---	---	---	---
12	---	---	---	---	---	---

Max. množství zkondenzované vodní páry za rok Mc,a : **0.0131 kg/m²**
Množství vypařitelné vodní páry za rok Mev,a je min.: **0.0131 kg/m²**
z toho se odpaří do exteriéru: 0.0131 kg/m²
..... a do interiéru: 0.0000 kg/m²

Na konci modelového roku je zóna suchá (tj. $Mc,a < Mev,a$).

Poznámka: Hodnocení difúze vodní páry bylo provedeno pro předpoklad 1D šíření vodní páry převažující skladbou konstrukce. Pro konstrukce s výraznými systematickými tepelnými mosty je výsledek výpočtu jen orientační. Přesnější výsledky lze získat s pomocí 2D analýzy.

Rozmezí relativních vlhkostí v jednotlivých materiálech (pro poslední roční cyklus):

Číslo	Název	Trvání příslušné relativní vlhkosti v materiálu ve dnech za rok				
		pod 60%	60-70%	70-80%	80-90%	nad 90%
1	Omítka vápenoc	31	272	62	---	---
2	HELUZ Family 3	---	---	153	61	151
3	Cemix 032 - Já	---	---	153	61	151
4	Cemix Silikono	---	---	214	151	---

Poznámka: S pomocí této tabulky lze zjednodušeně odhadnout, jaké je riziko dosažení nepřipustné hmotnostní vlhkosti materiálu či riziko jeho koroze.

Konkrétně pro dřevo předepisuje ČSN 730540-2/Z1 maximální přípustnou hmotnostní vlhkost 18 %. Ze sorpční křivky pro daný typ dřeva lze odvodit, při jaké relativní vlhkosti vzduchu dosahuje dřevo této kritické hmotnostní vlhkosti. Obvykle jde o cca 80 %.

Pokud je v tabulce výše pro dřevo uveden dlouhodobější výskyt relativní vlhkosti nad 80 %, ...

Ize předpokládat, že požadavek ČSN 730540-2 na maximální hmotnostní vlhkost dřeva nebude splněn.

Teplu 2017 EDU, (c) 2017 Svoboda Software

VYHODNOCENÍ VÝSLEDKŮ PODLE KRITÉRIÍ ČSN 730540-2 (2011)

Název konstrukce: Heluz Family 30 broušená

Rekapitulace vstupních dat

Návrhová vnitřní teplota T_i :	20,0 C
Převažující návrhová vnitřní teplota T_{iM} :	20,0 C
Návrhová venkovní teplota T_{ae} :	-13,0 C
Teplota na vnější straně T_e :	-13,0 C
Návrhová teplota vnitřního vzduchu T_{ai} :	20,6 C
Relativní vlhkost v interiéru R_{Hi} :	50,0 % (+5,0%)

Skladba konstrukce

Číslo	Název vrstvy	d [m]	Lambda [W/mK]	Mi [-]
1	Omítka vápenocementová	0,018	0,990	19,0
2	HELUZ Family 30 broušená	0,300	0,093	10,0
3	Cemix 032 - Jádrová omítka leh	0,020	0,380	20,0
4	Cemix Silikonová zatíraná omít	0,0015	0,680	104,0

I. Požadavek na teplotní faktor (čl. 5.1 v ČSN 730540-2)

Požadavek: $f_{Rsi}, N = f_{Rsi}, cr = 0,751$

Vypočtená průměrná hodnota: $f_{Rsi}, m = 0,930$

Kritický teplotní faktor f_{Rsi}, cr byl stanoven pro maximální přípustnou vlhkost na vnitřním povrchu 80% (kritérium vyloučení vzniku plísní).

Průměrná hodnota f_{Rsi}, m (resp. maximální hodnota při hodnocení skladby mimo tepelné mosty a vazby) není nikdy minimální hodnotou ve všech místech konstrukce. Nelze s ní proto prokazovat plnění požadavku na minimální povrchové teploty zabudované konstrukce včetně tepelných mostů a vazeb. Její převýšení nad požadavkem naznačuje pouze možnosti plnění požadavku v místě tepelného mostu či tepelné vazby.

II. Požadavek na součinitel prostupu tepla (čl. 5.2 v ČSN 730540-2)

Požadavek: $U, N = 0,30 \text{ W/m}^2\text{K}$

Vypočtená hodnota: $U = 0,288 \text{ W/m}^2\text{K}$

$U < U, N$... POŽADAVEK JE SPLNĚN.

Vypočtený součinitel prostupu tepla musí zahrnovat vliv systematických tepelných mostů (např. krokví v zateplené šikmé střeše).

III. Požadavky na šíření vlhkosti konstrukcí (čl. 6.1 a 6.2 v ČSN 730540-2)

Požadavky:

1. Kondenzace vodní páry nesmí ohrozit funkci konstrukce.
2. Roční množství kondenzátu musí být nižší než roční kapacita odparu.
3. Roční množství kondenzátu $M_{c,a}$ musí být nižší než $0,1 \text{ kg/m}^2\text{,rok}$, nebo 3-6% plošné hmotnosti materiálu (nižší z hodnot).

Limit pro max. množství kondenzátu odvozený z min. plošné hmotnosti materiálu v kondenzační zóně činí: $0,690 \text{ kg/m}^2\text{,rok}$
(materiál: Cemix 032 - Jádrová omítka leh).

Dále bude použit limit pro max. množství kondenzátu: $0,100 \text{ kg/m}^2\text{,rok}$

Vypočtené hodnoty: V kci dochází při venkovní návrhové teplotě ke kondenzaci.

Roční množství zkondenzované vodní páry $M_{c,a} = 0,1157 \text{ kg/m}^2\text{,rok}$

Roční množství odpařitelné vodní páry $M_{ev,a} = 3,5040 \text{ kg/m}^2\text{,rok}$

Vyhodnocení 1. požadavku musí provést projektant.

$M_{c,a} < M_{ev,a}$... 2. POŽADAVEK JE SPLNĚN.

$M_{c,a} > M_{c,N}$... 3. POŽADAVEK NENÍ SPLNĚN.

KOMPLEXNÍ POSOUZENÍ SKLADBY STAVEBNÍ KONSTRUKCE Z HLEDISKA ŠÍŘENÍ TEPLA A VODNÍ PÁRY

podle EN ISO 13788, EN ISO 6946, ČSN 730540 a STN 730540

Teplo 2017 EDU

Název úlohy : **Heluz Family 30 2in1 broušená**

Zpracovatel : TT 2017

Zakázka :

Datum : 27.05.2017

ZADANÁ SKLADBA A OKRAJOVÉ PODMÍNKY :

Typ hodnocené konstrukce : Stěna vnější jednoplášťová

Korekce součinitele prostupu dU : 0.000 W/m²K

Skladba konstrukce (od interiéru) :

Číslo	Název	D [m]	Lambda [W/(m.K)]	c [J/(kg.K)]	Ro [kg/m ³]	Mi [-]	Ma [kg/m ²]
1	Omítka vápenoc	0,0180	0,9900	790,0	2000,0	19,0	0.0000
2	HELUZ Family 3	0,3000	0,0770	1000,0	680,0	10,0	0.0000
3	Cemix 032 - Já	0,0200	0,3800	790,0	1150,0	20,0	0.0000
4	Cemix Silikono	0,0015	0,6800	840,0	1650,0	104,0	0.0000

Poznámka: D je tloušťka vrstvy, Lambda je návrhová hodnota tepelné vodivosti vrstvy, C je měrná tepelná kapacita vrstvy, Ro je objemová hmotnost vrstvy, Mi je faktor difúzního odporu vrstvy a Ma je počáteční zabudovaná vlhkost ve vrstvě.

Číslo	Kompletní název vrstvy	Interní výpočet tep. vodivosti
1	Omítka vápenocementová	---
2	HELUZ Family 30 2in1 broušená	---
3	Cemix 032 - Jádrová omítka lehčená	---
4	Cemix Silikonová zatíraná omítka bílá/barevná	---

Okrajové podmínky výpočtu :

Tepelný odpor při přestupu tepla v interiéru Rsi : 0.13 m²K/W

dtto pro výpočet vnitřní povrchové teploty Rsi : 0.25 m²K/W

Tepelný odpor při přestupu tepla v exteriéru Rse : 0.04 m²K/W

dtto pro výpočet vnitřní povrchové teploty Rse : 0.04 m²K/W

Návrhová venkovní teplota Te : -13.0 C

Návrhová teplota vnitřního vzduchu Tai : 20.6 C

Návrhová relativní vlhkost venkovního vzduchu RHe : 84.0 %

Návrhová relativní vlhkost vnitřního vzduchu RHi : 55.0 %

Měsíc	Délka [dny/hodiny]	Tai [C]	RHi [%]	Pi [Pa]	Te [C]	RHe [%]	Pe [Pa]	
1	31	744	20.6	55.1	1336.3	-2.4	81.2	406.1
2	28	672	20.6	57.3	1389.6	-0.9	80.8	457.9
3	31	744	20.6	58.8	1426.0	3.0	79.5	602.1
4	30	720	20.6	60.7	1472.1	7.7	77.5	814.1
5	31	744	20.6	64.9	1573.9	12.7	74.5	1093.5

6	30	720	20.6	68.7	1666.1	15.9	72.0	1300.1
7	31	744	20.6	70.8	1717.0	17.5	70.4	1407.2
8	31	744	20.6	70.1	1700.0	17.0	70.9	1373.1
9	30	720	20.6	65.6	1590.9	13.3	74.1	1131.2
10	31	744	20.6	61.0	1479.4	8.3	77.1	843.7
11	30	720	20.6	58.8	1426.0	2.9	79.5	597.9
12	31	744	20.6	57.7	1399.3	-0.6	80.7	468.9

Poznámka: T_{ai} , R_{Hi} a P_i jsou prům. měsíční parametry vnitřního vzduchu (teplota, relativní vlhkost a částečný tlak vodní páry) a T_{e} , R_{He} a P_e jsou prům. měsíční parametry v prostředí na vnější straně konstrukce (teplota, relativní vlhkost a částečný tlak vodní páry).

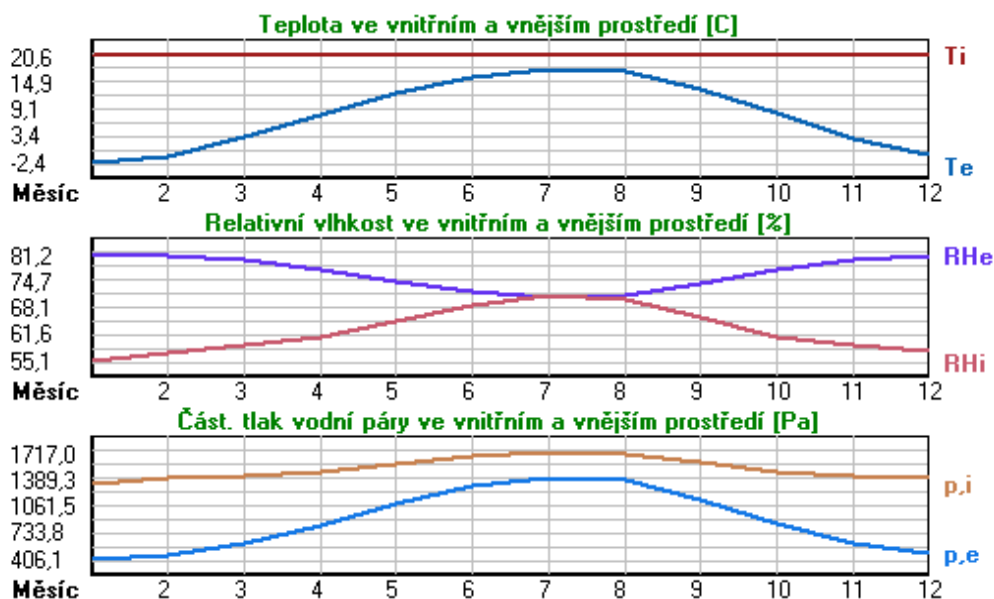

Pro vnitřní prostředí byla uplatněna přírážka k vnitřní relativní vlhkosti : 5.0 %

Výchozí měsíc výpočtu bilance se stanovuje výpočtem podle EN ISO 13788.

Počet hodnocených let : 1

VÝSLEDKY VÝPOČTU HODNOCENÉ KONSTRUKCE :

Teplotný odpor a součinitel prostupu tepla podle EN ISO 6946:

Teplotný odpor konstrukce R : 3.969 m²K/W

Součinitel prostupu tepla konstrukce U : **0.242 W/m²K**

Součinitel prostupu zabudované kce $U_{k,c}$: 0.26 / 0.29 / 0.34 / 0.44 W/m²K

Uvedené orientační hodnoty platí pro různou kvalitu řešení tep. mostů vyjádřenou přibližnou přírážkou podle poznámek k čl. B.9.2 v ČSN 730540-4.

Difúzní odpor a tepelně akumulční vlastnosti:

Difúzní odpor konstrukce Z_{pT} : 2.1E+0010 m/s

Teplotní útlum konstrukce N_y^* podle EN ISO 13786 : 636.4

Fázový posun teplotního kmitu Ψ_i^* podle EN ISO 13786 : 19.8 h

Teplota vnitřního povrchu a teplotní faktor podle ČSN 730540 a EN ISO 13788:

Vnitřní povrchová teplota v návrhových podmínkách $T_{s,i,p}$: 18.63 C

Teplotní faktor v návrhových podmínkách $f_{Rsi,p}$: **0.941**

Obě hodnoty platí pro odpor při přestupu tepla na vnitřní straně $R_{si}=0,25$ m²K/W.

Číslo měsíce	Minimální požadované hodnoty při max. rel. vlhkosti na vnitřním povrchu:				Vypočtené hodnoty		
	----- 80% -----		----- 100% -----		Tsi[C]	f,Rsi	RHsi[%]
	Tsi,m[C]	f,Rsi,m	Tsi,m[C]	f,Rsi,m			
1	14.7	0.743	11.3	0.595	19.2	0.941	59.9
2	15.3	0.753	11.9	0.594	19.3	0.941	62.0
3	15.7	0.721	12.3	0.526	19.6	0.941	62.7
4	16.2	0.659	12.7	0.391	19.8	0.941	63.6
5	17.2	0.576	13.8	0.135	20.1	0.941	66.8
6	18.2	0.479	14.6	-----	20.3	0.941	69.9
7	18.6	0.365	15.1	-----	20.4	0.941	71.6
8	18.5	0.409	15.0	-----	20.4	0.941	71.0
9	17.4	0.564	13.9	0.087	20.2	0.941	67.4
10	16.3	0.648	12.8	0.367	19.9	0.941	63.8
11	15.7	0.723	12.3	0.529	19.6	0.941	62.7
12	15.4	0.755	12.0	0.593	19.4	0.941	62.3

Poznámka: RHsi je relativní vlhkost na vnitřním povrchu, Tsi je vnitřní povrchová teplota a f,Rsi je teplotní faktor.

Difúze vodní páry v návrh. podmínkách a bilance vodní páry podle ČSN 730540: (bez vlivu zabudované vlhkosti a sluneční radiace)

Průběh teplot a částečných tlaků vodní páry v návrhových okrajových podmínkách:

rozhraní:	i	1-2	2-3	3-4	e
theta [C]:	19.5	19.4	-12.2	-12.7	-12.7
p [Pa]:	1334	1231	333	213	166
p,sat [Pa]:	2272	2251	212	204	204

Poznámka: theta je teplota na rozhraní vrstev, p je předpokládaný částečný tlak vodní páry na rozhraní vrstev a p,sat je částečný tlak nasycené vodní páry na rozhraní vrstev.

Teploty v typickém místě konstrukce v ustálených návrhových podmínkách

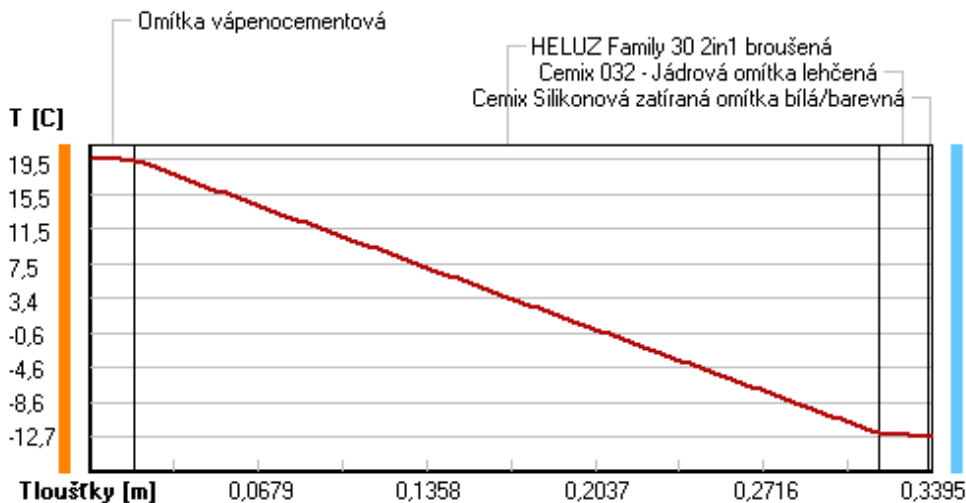

Část. tlaky vodní páry v typickém místě konstrukce v ustál. návrh. podmínkách

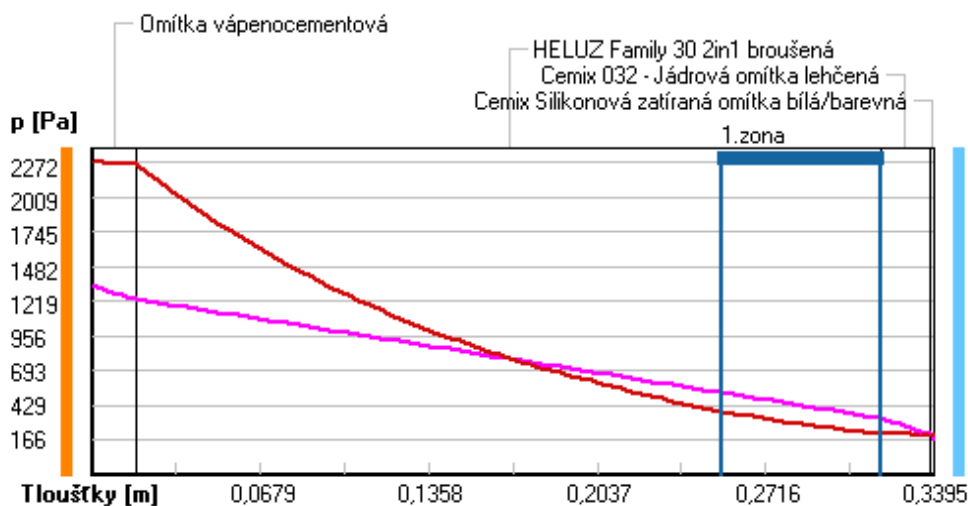

Rel. vlhkosti v typickém místě konstrukce v ustál. návrh. podmínkách

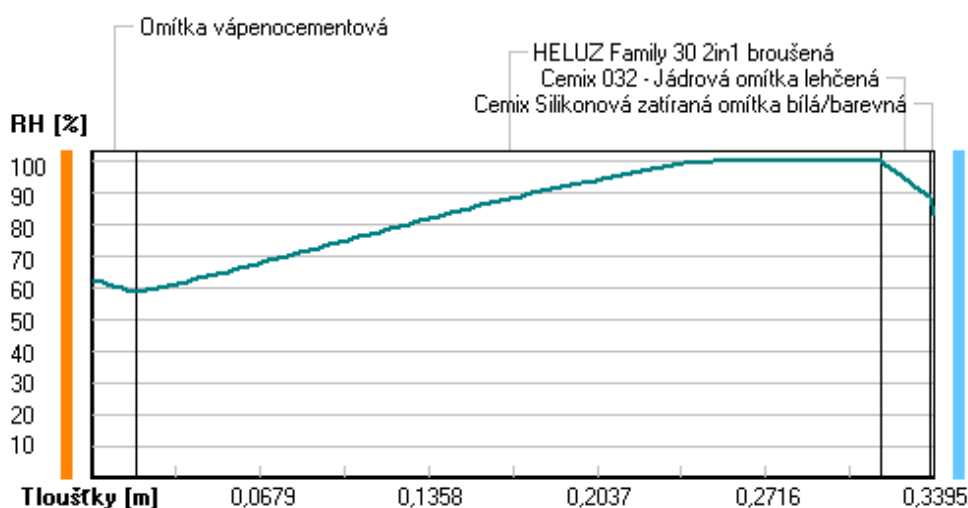

Při venkovní návrhové teplotě dochází v konstrukci ke kondenzaci vodní páry.

Kond.zóna číslo	Hranice kondenzační zóny levá [m]	pravá [m]	Kondenzující množství vodní páry [kg/(m2s)]
1	0.2543	0.3180	5.369E-008

Roční bilance zkondenzované a vypařené vodní páry:

Množství zkondenzované vodní páry za rok $M_{c,a}$: **0.1219 kg/(m2.rok)**

Množství vypařitelné vodní páry za rok $M_{ev,a}$: **3.4700 kg/(m2.rok)**

Ke kondenzaci dochází při venkovní teplotě nižší než 0.0 C.

Bilance zkondenzované a vypařené vodní páry podle EN ISO 13788:

Roční cyklus č. 1

V konstrukci dochází během modelového roku ke kondenzaci.

Kondenzační zóna č. 1

Akumulované množství zkondenzované vlhkosti
Výpočet podle EN ISO 13788 ... Kondenzační zóna č. 1 ... (1. rok)

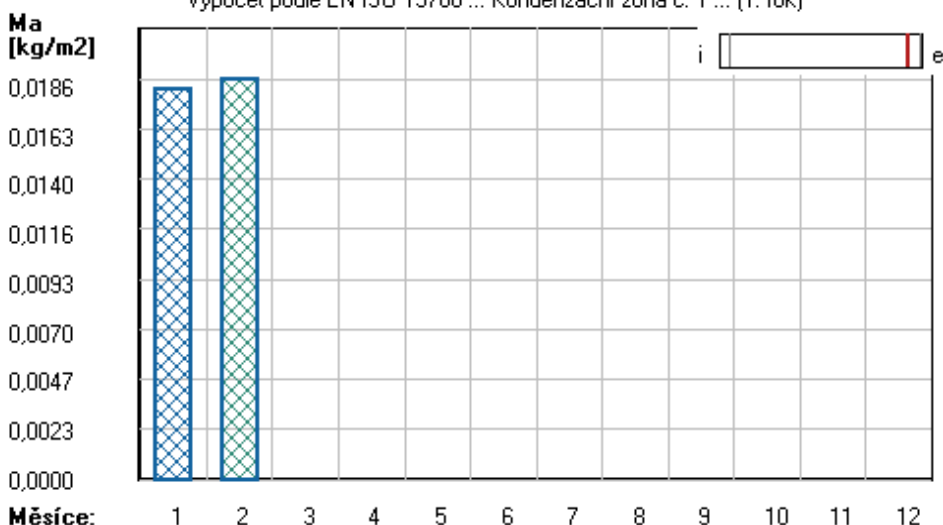

Měsíc	Hranice kond.zóny v m od interiéru		Dif.tok do/ze zóny v kg/m² za měsíc		Kondenz./vypař. v kg/m² za měsíc	Akumul. vlhkost v kg/m² za měsíc
	levá	pravá	g,in	g,out	Mc/Mev	Ma
1	0.3180	0.3180	0.1262	0.1087	0.0175	0.0181
2	0.3180	0.3180	0.1157	0.1152	0.0005	0.0186
3	---	---	0.1037	0.1707	-0.0671	0.0000
4	---	---	---	---	---	---
5	---	---	---	---	---	---
6	---	---	---	---	---	---
7	---	---	---	---	---	---
8	---	---	---	---	---	---
9	---	---	---	---	---	---
10	---	---	---	---	---	---
11	---	---	---	---	---	---
12	---	---	---	---	---	---

Max. množství zkondenzované vodní páry za rok Mc,a : **0.0186 kg/m²**
Množství vypařitelné vodní páry za rok Mev,a je min.: **0.0186 kg/m²**
z toho se odpaří do exteriéru: 0.0186 kg/m²
..... a do interiéru: 0.0000 kg/m²

Na konci modelového roku je zóna suchá (tj. $Mc,a < Mev,a$).

Poznámka: Hodnocení difúze vodní páry bylo provedeno pro předpoklad 1D šíření vodní páry převažující skladbou konstrukce. Pro konstrukce s výraznými systematickými tepelnými mosty je výsledek výpočtu jen orientační. Přesnější výsledky lze získat s pomocí 2D analýzy.

Rozmezí relativních vlhkostí v jednotlivých materiálech (pro poslední roční cyklus):

Číslo	Název	Trvání příslušné relativní vlhkosti v materiálu ve dnech za rok				
		pod 60%	60-70%	70-80%	80-90%	nad 90%
1	Omítka vápenoc	59	244	62	---	---
2	HELUZ Family 3	---	---	153	61	151
3	Cemix 032 - Já	---	---	153	61	151
4	Cemix Silikono	---	---	214	151	---

Poznámka: S pomocí této tabulky lze zjednodušeně odhadnout, jaké je riziko dosažení nepřipustné hmotnostní vlhkosti materiálu či riziko jeho koroze.

Konkrétně pro dřevo předepisuje ČSN 730540-2/Z1 maximální přípustnou hmotnostní vlhkost 18 %. Ze sorpční křivky pro daný typ dřeva lze odvodit, při jaké relativní vlhkosti vzduchu dosahuje dřevo této kritické hmotnostní vlhkosti. Obvykle jde o cca 80 %.

Pokud je v tabulce výše pro dřevo uveden dlouhodobější výskyt relativní vlhkosti nad 80 %, ...

Ize předpokládat, že požadavek ČSN 730540-2 na maximální hmotnostní vlhkost dřeva nebude splněn.

Teplu 2017 EDU, (c) 2017 Svoboda Software

VYHODNOCENÍ VÝSLEDKŮ PODLE KRITÉRIÍ ČSN 730540-2 (2011)

Název konstrukce: Heluz Family 30 2in1 broušená

Rekapitulace vstupních dat

Návrhová vnitřní teplota T_i : 20,0 C
Převažující návrhová vnitřní teplota T_{iM} : 20,0 C
Návrhová venkovní teplota T_{ae} : -13,0 C
Teplota na vnější straně T_e : -13,0 C
Návrhová teplota vnitřního vzduchu T_{ai} : 20,6 C
Relativní vlhkost v interiéru R_{Hi} : 50,0 % (+5,0%)

Skladba konstrukce

Číslo	Název vrstvy	d [m]	Lambda [W/mK]	Mi [-]
1	Omítka vápenocementová	0,018	0,990	19,0
2	HELUZ Family 30 2in1 broušená	0,300	0,077	10,0
3	Cemix 032 - Jádrová omítka leh	0,020	0,380	20,0
4	Cemix Silikonová zatíraná omít	0,0015	0,680	104,0

I. Požadavek na teplotní faktor (čl. 5.1 v ČSN 730540-2)

Požadavek: $f_{Rsi}, N = f_{Rsi}, cr = 0,751$

Vypočtená průměrná hodnota: $f_{Rsi}, m = 0,941$

Kritický teplotní faktor f_{Rsi}, cr byl stanoven pro maximální přípustnou vlhkost na vnitřním povrchu 80% (kritérium vyloučení vzniku plísní).

Průměrná hodnota f_{Rsi}, m (resp. maximální hodnota při hodnocení skladby mimo tepelné mosty a vazby) není nikdy minimální hodnotou ve všech místech konstrukce. Nelze s ní proto prokazovat plnění požadavku na minimální povrchové teploty zabudované konstrukce včetně tepelných mostů a vazeb. Její převýšení nad požadavkem naznačuje pouze možnosti plnění požadavku v místě tepelného mostu či tepelné vazby.

II. Požadavek na součinitel prostupu tepla (čl. 5.2 v ČSN 730540-2)

Požadavek: $U, N = 0,30 \text{ W/m}^2\text{K}$

Vypočtená hodnota: $U = 0,242 \text{ W/m}^2\text{K}$

$U < U, N$... POŽADAVEK JE SPLNĚN.

Vypočtený součinitel prostupu tepla musí zahrnovat vliv systematických tepelných mostů (např. krokví v zateplené šikmé střeše).

III. Požadavky na šíření vlhkosti konstrukcí (čl. 6.1 a 6.2 v ČSN 730540-2)

Požadavky:

1. Kondenzace vodní páry nesmí ohrozit funkci konstrukce.
2. Roční množství kondenzátu musí být nižší než roční kapacita odparu.
3. Roční množství kondenzátu $M_{c,a}$ musí být nižší než $0,1 \text{ kg/m}^2\text{rok}$, nebo 3-6% plošné hmotnosti materiálu (nižší z hodnot).

Limit pro max. množství kondenzátu odvozený z min. plošné hmotnosti materiálu v kondenzační zóně činí: $0,690 \text{ kg/m}^2\text{rok}$
(materiál: Cemix 032 - Jádrová omítka leh).

Dále bude použit limit pro max. množství kondenzátu: $0,100 \text{ kg/m}^2\text{rok}$

Vypočtené hodnoty: V kci dochází při venkovní návrhové teplotě ke kondenzaci.

Roční množství zkondenzované vodní páry $M_{c,a} = 0,1219 \text{ kg/m}^2\text{rok}$

Roční množství odpařitelné vodní páry $M_{ev,a} = 3,4700 \text{ kg/m}^2\text{rok}$

Vyhodnocení 1. požadavku musí provést projektant.

$M_{c,a} < M_{ev,a}$... 2. POŽADAVEK JE SPLNĚN.

$M_{c,a} > M_{c,N}$... 3. POŽADAVEK NENÍ SPLNĚN.

KOMPLEXNÍ POSOUZENÍ SKLADBY STAVEBNÍ KONSTRUKCE Z HLEDISKA ŠÍŘENÍ TEPLA A VODNÍ PÁRY

podle EN ISO 13788, EN ISO 6946, ČSN 730540 a STN 730540

Teplu 2017 EDU

Název úlohy : **Heluz Family 38 broušená**

Zpracovatel : TT 2017

Zakázka :

Datum : 27.05.2017

ZADANÁ SKLADBA A OKRAJOVÉ PODMÍNKY :

Typ hodnocené konstrukce : Stěna vnější jednoplášťová

Korekce součinitele prostupu dU : 0.000 W/m2K

Skladba konstrukce (od interiéru) :

Číslo	Název	D [m]	Lambda [W/(m.K)]	c [J/(kg.K)]	Ro [kg/m3]	Mi [-]	Ma [kg/m2]
1	Omítka vápenoc	0,0180	0,9900	790,0	2000,0	19,0	0.0000
2	HELUZ Family 3	0,3800	0,0890	1000,0	640,0	10,0	0.0000
3	Cemix 032 - Já	0,0200	0,3800	790,0	1150,0	20,0	0.0000
4	Cemix Silikono	0,0015	0,6800	840,0	1650,0	104,0	0.0000

Poznámka: D je tloušťka vrstvy, Lambda je návrhová hodnota tepelné vodivosti vrstvy, C je měrná tepelná kapacita vrstvy, Ro je objemová hmotnost vrstvy, Mi je faktor difúzního odporu vrstvy a Ma je počáteční zabudovaná vlhkost ve vrstvě.

Číslo	Kompletní název vrstvy	Interní výpočet tep. vodivosti
1	Omítka vápenocementová	---
2	HELUZ Family 38 broušená	---
3	Cemix 032 - Jádrová omítka lehčená	---
4	Cemix Silikonová zatíraná omítka bílá/barevná	---

Okrajové podmínky výpočtu :

Tepelný odpor při přestupu tepla v interiéru Rsi : 0.13 m2K/W

dtto pro výpočet vnitřní povrchové teploty Rsi : 0.25 m2K/W

Tepelný odpor při přestupu tepla v exteriéru Rse : 0.04 m2K/W

dtto pro výpočet vnitřní povrchové teploty Rse : 0.04 m2K/W

Návrhová venkovní teplota Te : -13.0 C

Návrhová teplota vnitřního vzduchu Tai : 20.6 C

Návrhová relativní vlhkost venkovního vzduchu RHe : 84.0 %

Návrhová relativní vlhkost vnitřního vzduchu RHi : 55.0 %

Měsíc	Délka [dny/hodiny]	Tai [C]	RHi [%]	Pi [Pa]	Te [C]	RHe [%]	Pe [Pa]	
1	31	744	20.6	55.1	1336.3	-2.4	81.2	406.1
2	28	672	20.6	57.3	1389.6	-0.9	80.8	457.9
3	31	744	20.6	58.8	1426.0	3.0	79.5	602.1
4	30	720	20.6	60.7	1472.1	7.7	77.5	814.1
5	31	744	20.6	64.9	1573.9	12.7	74.5	1093.5

6	30	720	20.6	68.7	1666.1	15.9	72.0	1300.1
7	31	744	20.6	70.8	1717.0	17.5	70.4	1407.2
8	31	744	20.6	70.1	1700.0	17.0	70.9	1373.1
9	30	720	20.6	65.6	1590.9	13.3	74.1	1131.2
10	31	744	20.6	61.0	1479.4	8.3	77.1	843.7
11	30	720	20.6	58.8	1426.0	2.9	79.5	597.9
12	31	744	20.6	57.7	1399.3	-0.6	80.7	468.9

Poznámka: Tai, RH_i a P_i jsou prům. měsíční parametry vnitřního vzduchu (teplota, relativní vlhkost a částečný tlak vodní páry) a Te, RHe a Pe jsou prům. měsíční parametry v prostředí na vnější straně konstrukce (teplota, relativní vlhkost a částečný tlak vodní páry).

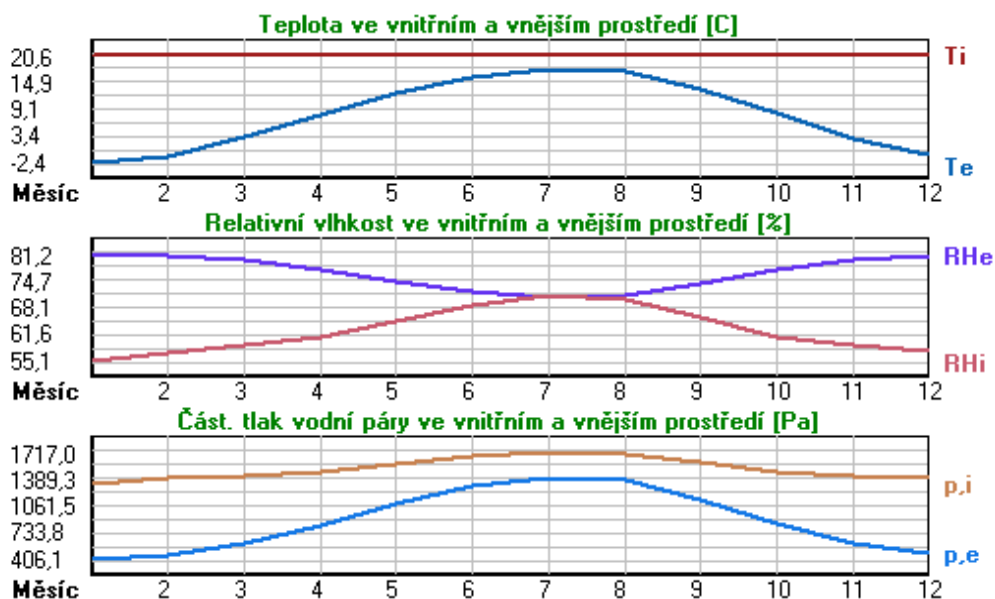

Pro vnitřní prostředí byla uplatněna přírážka k vnitřní relativní vlhkosti : 5.0 %

Výchozí měsíc výpočtu bilance se stanovuje výpočtem podle EN ISO 13788.

Počet hodnocených let : 1

VÝSLEDKY VÝPOČTU HODNOCENÉ KONSTRUKCE :

Teplotný odpor a součinitel prostupu tepla podle EN ISO 6946:

Teplotný odpor konstrukce R : 4.343 m²K/W

Součinitel prostupu tepla konstrukce U : 0.222 W/m²K

Součinitel prostupu zabudované kce U_{k,c} : 0.24 / 0.27 / 0.32 / 0.42 W/m²K

Uvedené orientační hodnoty platí pro různou kvalitu řešení tep. mostů vyjádřenou přibližnou přírážkou podle poznámek k čl. B.9.2 v ČSN 730540-4.

Difúzní odpor a tepelně akumulační vlastnosti:

Difuzní odpor konstrukce Z_{pT} : 2.5E+0010 m/s

Teplotní útlum konstrukce Ny* podle EN ISO 13786 : 1335.7

Fázový posun teplotního kmitu Psi* podle EN ISO 13786 : 22.8 h

Teplota vnitřního povrchu a teplotní faktor podle ČSN 730540 a EN ISO 13788:

Vnitřní povrchová teplota v návrhových podmínkách T_{s,i,p} : 18.79 C

Teplotní faktor v návrhových podmínkách f_{Rsi,p} : 0.946

Obě hodnoty platí pro odpor při přestupu tepla na vnitřní straně R_{si}=0,25 m²K/W.

Číslo měsíce	Minimální požadované hodnoty při max. rel. vlhkosti na vnitřním povrchu:				Vypočtené hodnoty		
	----- 80% -----		----- 100% -----		Tsi[C]	f,Rsi	RHsi[%]
	Tsi,m[C]	f,Rsi,m	Tsi,m[C]	f,Rsi,m			
1	14.7	0.743	11.3	0.595	19.4	0.946	59.5
2	15.3	0.753	11.9	0.594	19.4	0.946	61.6
3	15.7	0.721	12.3	0.526	19.7	0.946	62.4
4	16.2	0.659	12.7	0.391	19.9	0.946	63.4
5	17.2	0.576	13.8	0.135	20.2	0.946	66.6
6	18.2	0.479	14.6	-----	20.3	0.946	69.8
7	18.6	0.365	15.1	-----	20.4	0.946	71.5
8	18.5	0.409	15.0	-----	20.4	0.946	70.9
9	17.4	0.564	13.9	0.087	20.2	0.946	67.2
10	16.3	0.648	12.8	0.367	19.9	0.946	63.6
11	15.7	0.723	12.3	0.529	19.6	0.946	62.4
12	15.4	0.755	12.0	0.593	19.5	0.946	61.9

Poznámka: RHsi je relativní vlhkost na vnitřním povrchu, Tsi je vnitřní povrchová teplota a f,Rsi je teplotní faktor.

Difúze vodní páry v návrh. podmínkách a bilance vodní páry podle ČSN 730540: (bez vlivu zabudované vlhkosti a sluneční radiace)

Průběh teplot a částečných tlaků vodní páry v návrhových okrajových podmínkách:

rozhraní:	i	1-2	2-3	3-4	e
theta [C]:	19.6	19.5	-12.3	-12.7	-12.7
p [Pa]:	1334	1249	304	205	166
p,sat [Pa]:	2284	2265	211	204	203

Poznámka: theta je teplota na rozhraní vrstev, p je předpokládaný částečný tlak vodní páry na rozhraní vrstev a p,sat je částečný tlak nasycené vodní páry na rozhraní vrstev.

Teploty v typickém místě konstrukce v ustálených návrhových podmínkách

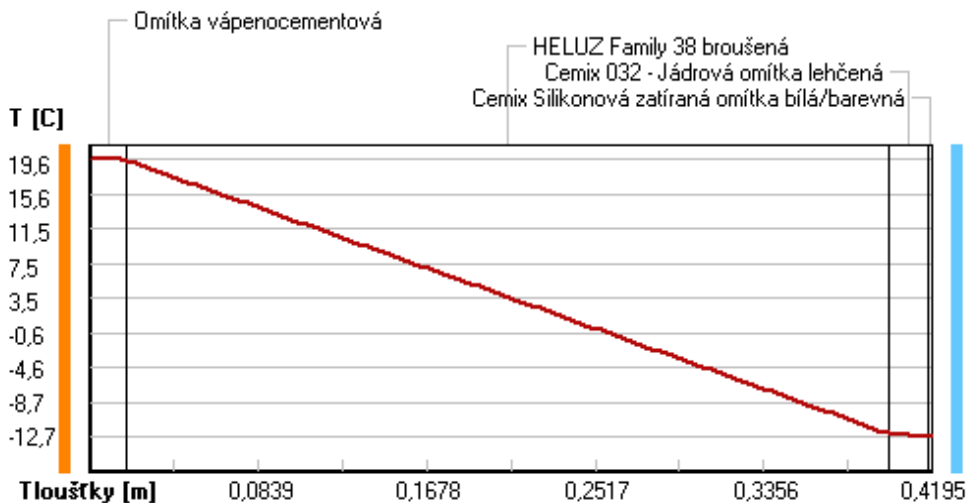

Část. tlaky vodní páry v typickém místě konstrukce v ustál. návrh. podmínkách

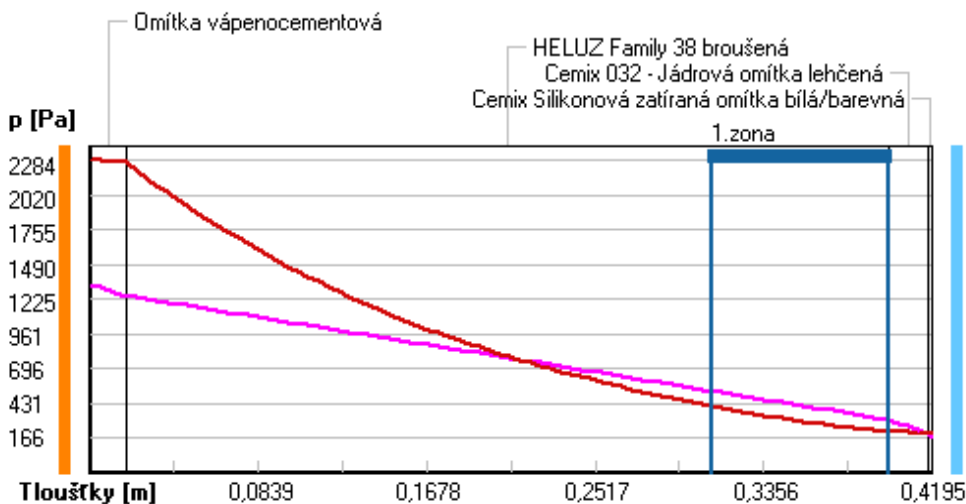

Rel. vlhkosti v typickém místě konstrukce v ustál. návrh. podmínkách

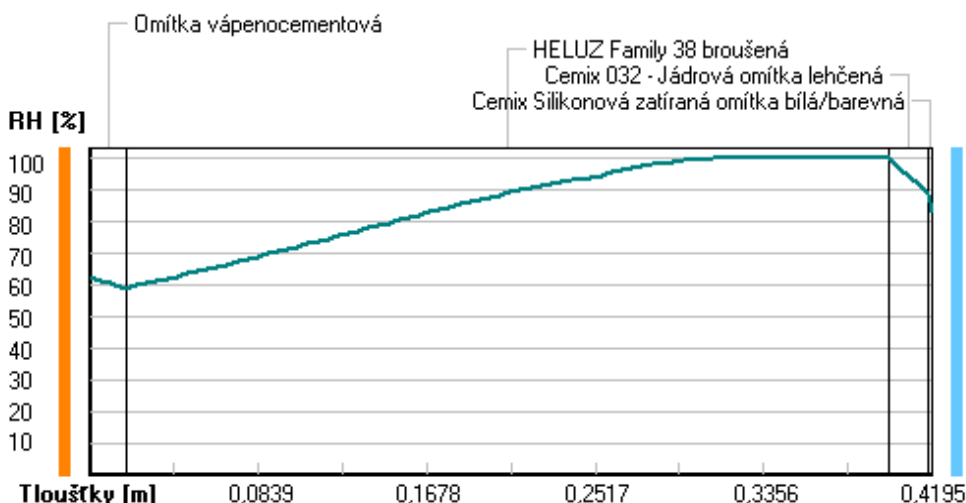

Při venkovní návrhové teplotě dochází v konstrukci ke kondenzaci vodní páry.

Kond.zóna číslo	Hranice kondenzační zóny levá [m]	pravá [m]	Kondenzující množství vodní páry [kg/(m2s)]
1	0.3100	0.3980	4.093E-008

Roční bilance zkondenzované a vypařené vodní páry:

Množství zkondenzované vodní páry za rok $M_{c,a}$: **0.0797 kg/(m2.rok)**

Množství vypařitelné vodní páry za rok $M_{ev,a}$: **3.4536 kg/(m2.rok)**

Ke kondenzaci dochází při venkovní teplotě nižší než 0.0 C.

Bilance zkondenzované a vypařené vodní páry podle EN ISO 13788:

Roční cyklus č. 1

V konstrukci nedochází během modelového roku ke kondenzaci vodní páry.

Poznámka: Hodnocení difúze vodní páry bylo provedeno pro předpoklad 1D šíření vodní páry převažující

skladbou konstrukce. Pro konstrukce s výraznými systematickými tepelnými mosty je výsledek výpočtu jen orientační. Přesnější výsledky lze získat s pomocí 2D analýzy.

Rozmezí relativních vlhkostí v jednotlivých materiálech (pro poslední roční cyklus):

Číslo	Název	Trvání příslušné relativní vlhkosti v materiálu ve dnech za rok				
		pod 60%	60-70%	70-80%	80-90%	nad 90%
1	Omítka vápenoc	90	213	62	---	---
2	HELUZ Family 3	---	---	153	92	120
3	Cemix 032 - Já	---	---	153	92	120
4	Cemix Silikono	---	---	214	151	---

Poznámka: S pomocí této tabulky lze zjednodušeně odhadnout, jaké je riziko dosažení nepřipustné hmotnostní vlhkosti materiálu či riziko jeho koroze.

Konkrétně pro dřevo předepisuje ČSN 730540-2/Z1 maximální přípustnou hmotnostní vlhkost 18 %. Ze sorpční křivky pro daný typ dřeva lze odvodit, při jaké relativní vlhkosti vzduchu dosahuje dřevo této kritické hmotnostní vlhkosti. Obvykle jde o cca 80 %.

Pokud je v tabulce výše pro dřevo uveden dlouhodobější výskyt relativní vlhkosti nad 80 %, lze předpokládat, že požadavek ČSN 730540-2 na maximální hmotnostní vlhkost dřeva nebude splněn.

Teplo 2017 EDU, (c) 2017 Svoboda Software

VIHODNOCENÍ VÝSLEDKŮ PODLE KRITÉRIÍ ČSN 730540-2 (2011)

Název konstrukce: Heluz Family 38 broušená

Rekapitulace vstupních dat

Návrhová vnitřní teplota T_i :	20,0 C
Převažující návrhová vnitřní teplota T_{iM} :	20,0 C
Návrhová venkovní teplota T_{ae} :	-13,0 C
Teplota na vnější straně T_e :	-13,0 C
Návrhová teplota vnitřního vzduchu T_{ai} :	20,6 C
Relativní vlhkost v interiéru RH_i :	50,0 % (+5,0%)

Skladba konstrukce

Číslo	Název vrstvy	d [m]	Lambda [W/mK]	Mi [-]
1	Omítka vápenocementová	0,018	0,990	19,0
2	HELUZ Family 38 broušená	0,380	0,089	10,0
3	Cemix 032 - Jádrová omítka leh	0,020	0,380	20,0
4	Cemix Silikonová zatíraná omít	0,0015	0,680	104,0

I. Požadavek na teplotní faktor (čl. 5.1 v ČSN 730540-2)

Požadavek: $f_{Rsi,N} = f_{Rsi,cr} = 0,751$

Vypočtená průměrná hodnota: $f_{Rsi,m} = 0,946$

Kritický teplotní faktor $f_{Rsi,cr}$ byl stanoven pro maximální přípustnou vlhkost na vnitřním povrchu 80% (kritérium vyloučení vzniku plísní).

Průměrná hodnota $f_{Rsi,m}$ (resp. maximální hodnota při hodnocení skladby mimo tepelné mosty a vazby) není nikdy minimální hodnotou ve všech místech konstrukce. Nelze s ní proto prokazovat plnění požadavku na minimální povrchové teploty zabudované konstrukce včetně tepelných mostů a vazeb. Její převýšení nad požadavkem naznačuje pouze možnost plnění požadavku v místě tepelného mostu či tepelné vazby.

II. Požadavek na součinitel prostupu tepla (čl. 5.2 v ČSN 730540-2)

Požadavek: $U_N = 0,30 \text{ W/m}^2\text{K}$

Vypočtená hodnota: $U = 0,222 \text{ W/m}^2\text{K}$

$U < U_N$... POŽADAVEK JE SPLNĚN.

Vypočtený součinitel prostupu tepla musí zahrnovat vliv systematických tepelných mostů (např. krovů v zateplené šikmé střeše).

III. Požadavky na šíření vlhkosti konstrukcí (čl. 6.1 a 6.2 v ČSN 730540-2)

- Požadavky:
1. Kondenzace vodní páry nesmí ohrozit funkci konstrukce.
 2. Roční množství kondenzátu musí být nižší než roční kapacita odparu.
 3. Roční množství kondenzátu $M_{c,a}$ musí být nižší než 0,1 kg/m².rok, nebo 3-6% plošné hmotnosti materiálu (nižší z hodnot).

Limit pro max. množství kondenzátu odvozený z min. plošné hmotnosti materiálu v kondenzační zóně činí: 0,690 kg/m².rok
(materiál: Cemix 032 - Jádrová omítka leh).

Dále bude použit limit pro max. množství kondenzátu: 0,100 kg/m².rok

Vypočtené hodnoty: V kci dochází při venkovní návrhové teplotě ke kondenzaci.

Roční množství zkondenzované vodní páry $M_{c,a} = 0,0797$ kg/m².rok

Roční množství odpařitelné vodní páry $M_{ev,a} = 3,4536$ kg/m².rok

Vyhodnocení 1. požadavku musí provést projektant.

$M_{c,a} < M_{ev,a}$... 2. POŽADAVEK JE SPLNĚN.

$M_{c,a} < M_{c,N}$... 3. POŽADAVEK JE SPLNĚN.

KOMPLEXNÍ POSOUZENÍ SKLADBY STAVEBNÍ KONSTRUKCE Z HLEDISKA ŠÍŘENÍ TEPLA A VODNÍ PÁRY

podle EN ISO 13788, EN ISO 6946, ČSN 730540 a STN 730540

Teplu 2017 EDU

Název úlohy : **Heluz Family 38 2in1 broušená**

Zpracovatel : TT 2017

Zakázka :

Datum : 27.05.2017

ZADANÁ SKLADBA A OKRAJOVÉ PODMÍNKY :

Typ hodnocené konstrukce : Stěna vnější jednoplášťová

Korekce součinitele prostupu dU : 0.000 W/m2K

Skladba konstrukce (od interiéru) :

Číslo	Název	D [m]	Lambda [W/(m.K)]	c [J/(kg.K)]	Ro [kg/m3]	Mi [-]	Ma [kg/m2]
1	Omítka vápenoc	0,0180	0,9900	790,0	2000,0	19,0	0.0000
2	HELUZ Family 3	0,3800	0,0660	1000,0	650,0	10,0	0.0000
3	Cemix 032 - Já	0,0200	0,3800	790,0	1150,0	20,0	0.0000
4	Cemix Silikono	0,0015	0,6800	840,0	1650,0	104,0	0.0000

Poznámka: D je tloušťka vrstvy, Lambda je návrhová hodnota tepelné vodivosti vrstvy, C je měrná tepelná kapacita vrstvy, Ro je objemová hmotnost vrstvy, Mi je faktor difúzního odporu vrstvy a Ma je počáteční zabudovaná vlhkost ve vrstvě.

Číslo	Kompletní název vrstvy	Interní výpočet tep. vodivosti
1	Omítka vápenocementová	---
2	HELUZ Family 38 2in1 broušená	---
3	Cemix 032 - Jádrová omítka lehčená	---
4	Cemix Silikonová zatíraná omítka bílá/barevná	---

Okrajové podmínky výpočtu :

Tepelný odpor při přestupu tepla v interiéru Rsi : 0.13 m2K/W

dtto pro výpočet vnitřní povrchové teploty Rsi : 0.25 m2K/W

Tepelný odpor při přestupu tepla v exteriéru Rse : 0.04 m2K/W

dtto pro výpočet vnitřní povrchové teploty Rse : 0.04 m2K/W

Návrhová venkovní teplota Te : -13.0 C

Návrhová teplota vnitřního vzduchu Tai : 20.6 C

Návrhová relativní vlhkost venkovního vzduchu RHe : 84.0 %

Návrhová relativní vlhkost vnitřního vzduchu RHi : 55.0 %

Měsíc	Délka [dny/hodiny]	Tai [C]	RHi [%]	Pi [Pa]	Te [C]	RHe [%]	Pe [Pa]	
1	31	744	20.6	55.1	1336.3	-2.4	81.2	406.1
2	28	672	20.6	57.3	1389.6	-0.9	80.8	457.9
3	31	744	20.6	58.8	1426.0	3.0	79.5	602.1
4	30	720	20.6	60.7	1472.1	7.7	77.5	814.1
5	31	744	20.6	64.9	1573.9	12.7	74.5	1093.5

6	30	720	20.6	68.7	1666.1	15.9	72.0	1300.1
7	31	744	20.6	70.8	1717.0	17.5	70.4	1407.2
8	31	744	20.6	70.1	1700.0	17.0	70.9	1373.1
9	30	720	20.6	65.6	1590.9	13.3	74.1	1131.2
10	31	744	20.6	61.0	1479.4	8.3	77.1	843.7
11	30	720	20.6	58.8	1426.0	2.9	79.5	597.9
12	31	744	20.6	57.7	1399.3	-0.6	80.7	468.9

Poznámka: T_{ai} , RH_i a P_i jsou prům. měsíční parametry vnitřního vzduchu (teplota, relativní vlhkost a částečný tlak vodní páry) a T_{e} , RH_e a P_e jsou prům. měsíční parametry v prostředí na vnější straně konstrukce (teplota, relativní vlhkost a částečný tlak vodní páry).

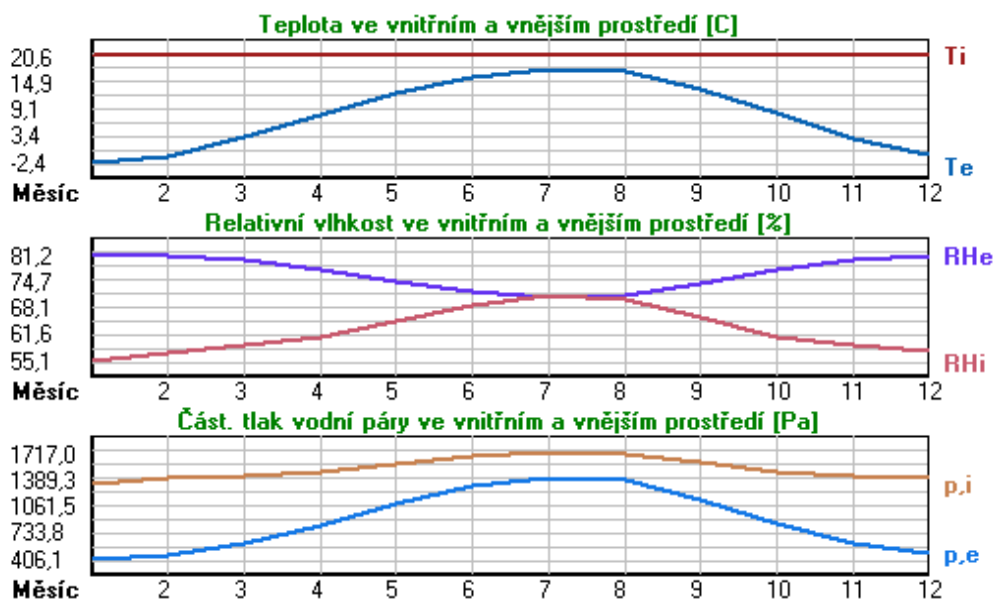

Pro vnitřní prostředí byla uplatněna přírážka k vnitřní relativní vlhkosti : 5.0 %

Výchozí měsíc výpočtu bilance se stanovuje výpočtem podle EN ISO 13788.

Počet hodnocených let : 1

VÝSLEDKY VÝPOČTU HODNOCENÉ KONSTRUKCE :

Teplotný odpor a součinitel prostupu tepla podle EN ISO 6946:

Teplotný odpor konstrukce R : 5.831 m²K/W

Součinitel prostupu tepla konstrukce U : 0.167 W/m²K

Součinitel prostupu zabudované kce $U_{k,c}$: 0.19 / 0.22 / 0.27 / 0.37 W/m²K

Uvedené orientační hodnoty platí pro různou kvalitu řešení tep. mostů vyjádřenou přibližnou přírážkou podle poznámek k čl. B.9.2 v ČSN 730540-4.

Difúzní odpor a tepelně akumulční vlastnosti:

Difuzní odpor konstrukce Z_{pT} : 2.5E+0010 m/s

Teplotní útlum konstrukce N_y^* podle EN ISO 13786 : 4183.8

Fázový posun teplotního kmitu Ψ_i^* podle EN ISO 13786 : 2.7 h

Teplota vnitřního povrchu a teplotní faktor podle ČSN 730540 a EN ISO 13788:

Vnitřní povrchová teplota v návrhových podmínkách $T_{s,i,p}$: 19.23 C

Teplotní faktor v návrhových podmínkách $f_{Rsi,p}$: 0.959

Obě hodnoty platí pro odpor při přestupu tepla na vnitřní straně $R_{si}=0,25$ m²K/W.

Číslo měsíce	Minimální požadované hodnoty při max. rel. vlhkosti na vnitřním povrchu:				Vypočtené hodnoty		
	----- 80% -----		----- 100% -----		Tsi[C]	f,Rsi	RHsi[%]
	Tsi,m[C]	f,Rsi,m	Tsi,m[C]	f,Rsi,m			
1	14.7	0.743	11.3	0.595	19.7	0.959	58.4
2	15.3	0.753	11.9	0.594	19.7	0.959	60.5
3	15.7	0.721	12.3	0.526	19.9	0.959	61.5
4	16.2	0.659	12.7	0.391	20.1	0.959	62.7
5	17.2	0.576	13.8	0.135	20.3	0.959	66.2
6	18.2	0.479	14.6	-----	20.4	0.959	69.5
7	18.6	0.365	15.1	-----	20.5	0.959	71.4
8	18.5	0.409	15.0	-----	20.5	0.959	70.7
9	17.4	0.564	13.9	0.087	20.3	0.959	66.8
10	16.3	0.648	12.8	0.367	20.1	0.959	62.9
11	15.7	0.723	12.3	0.529	19.9	0.959	61.5
12	15.4	0.755	12.0	0.593	19.7	0.959	60.9

Poznámka: RHsi je relativní vlhkost na vnitřním povrchu, Tsi je vnitřní povrchová teplota a f,Rsi je teplotní faktor.

Difúze vodní páry v návrh. podmínkách a bilance vodní páry podle ČSN 730540: (bez vlivu zabudované vlhkosti a sluneční radiace)

Průběh teplot a částečných tlaků vodní páry v návrhových okrajových podmínkách:

rozhraní:	i	1-2	2-3	3-4	e
theta [C]:	19.9	19.8	-12.5	-12.8	-12.8
p [Pa]:	1334	1249	304	205	166
p,sat [Pa]:	2319	2304	208	202	202

Poznámka: theta je teplota na rozhraní vrstev, p je předpokládaný částečný tlak vodní páry na rozhraní vrstev a p,sat je částečný tlak nasycené vodní páry na rozhraní vrstev.

Teploty v typickém místě konstrukce v ustálených návrhových podmínkách

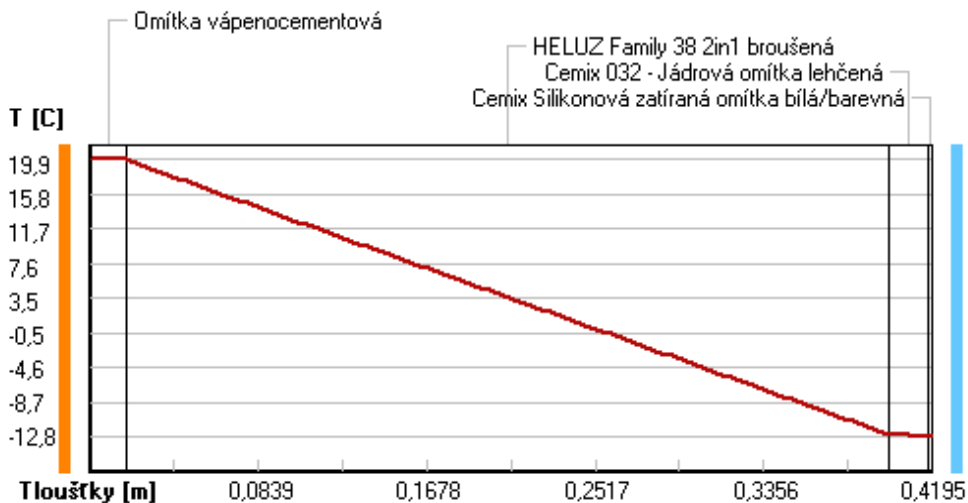

Část. tlaky vodní páry v typickém místě konstrukce v ustál. návrh. podmínkách

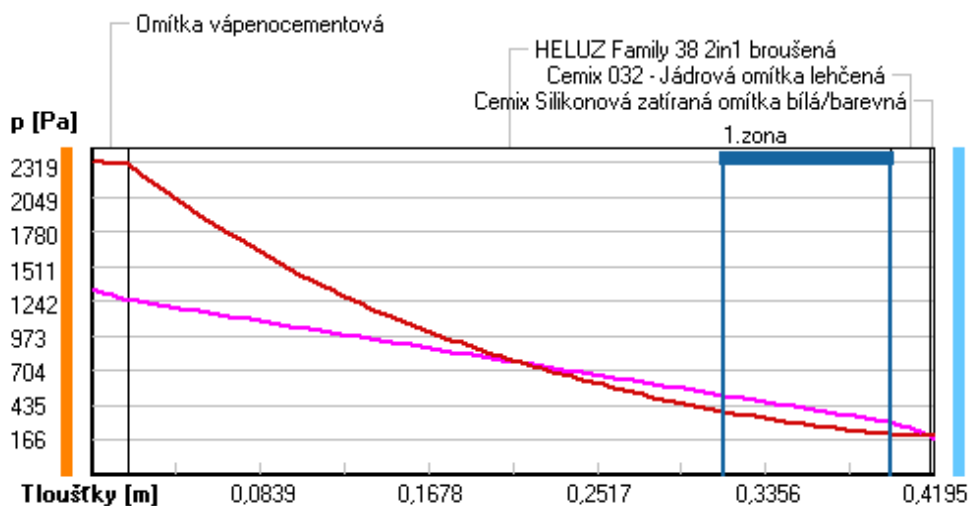

Rel. vlhkosti v typickém místě konstrukce v ustál. návrh. podmínkách

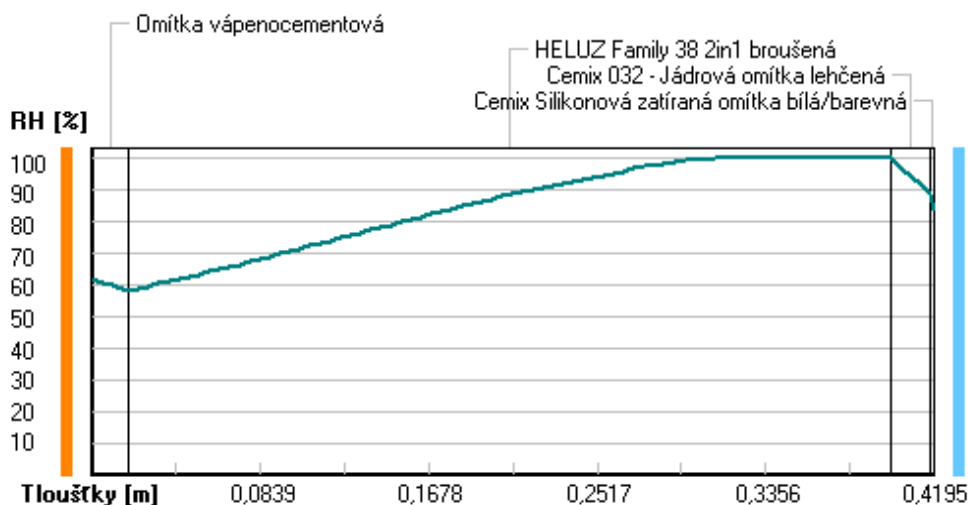

Při venkovní návrhové teplotě dochází v konstrukci ke kondenzaci vodní páry.

Kond.zóna číslo	Hranice kondenzační zóny levá [m]	pravá [m]	Kondenzující množství vodní páry [kg/(m2s)]
1	0.3150	0.3980	4.228E-008

Roční bilance zkondenzované a vypařené vodní páry:

Množství zkondenzované vodní páry za rok $M_{c,a}$: **0.0867 kg/(m2.rok)**

Množství vypařitelné vodní páry za rok $M_{ev,a}$: **3.4148 kg/(m2.rok)**

Ke kondenzaci dochází při venkovní teplotě nižší než 0.0 C.

Bilance zkondenzované a vypařené vodní páry podle EN ISO 13788:

Roční cyklus č. 1

V konstrukci dochází během modelového roku ke kondenzaci.

Kondenzační zóna č. 1

Akumulované množství zkondenzované vlhkosti
Výpočet podle EN ISO 13788 ... Kondenzační zóna č. 1 ... (1. rok)

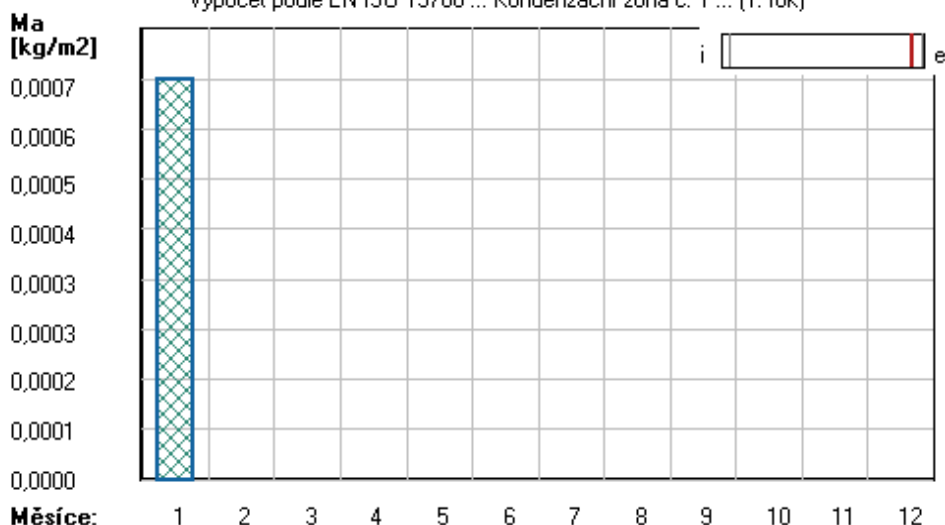

Měsíc	Hranice kond.zóny v m od interiéru		Dif.tok do/ze zóny v kg/m² za měsíc		Kondenz./vypař. v kg/m² za měsíc	Akumul. vlhkost v kg/m² za měsíc
	levá	pravá	g,in	g,out	Mc/Mev	Ma
1	0.3980	0.3980	0.1027	0.1021	0.0006	0.0007
2	---	---	0.0942	0.1088	-0.0145	0.0000
3	---	---	---	---	---	---
4	---	---	---	---	---	---
5	---	---	---	---	---	---
6	---	---	---	---	---	---
7	---	---	---	---	---	---
8	---	---	---	---	---	---
9	---	---	---	---	---	---
10	---	---	---	---	---	---
11	---	---	---	---	---	---
12	---	---	---	---	---	---

Max. množství zkondenzované vodní páry za rok $M_{c,a}$: **0.0007 kg/m²**
Množství vypařitelné vodní páry za rok $M_{ev,a}$ je min.: **0.0007 kg/m²**
z toho se odpaří do exteriéru: 0.0007 kg/m²
..... a do interiéru: 0.0000 kg/m²

Na konci modelového roku je zóna suchá (tj. $M_{c,a} < M_{ev,a}$).

Poznámka: Hodnocení difúze vodní páry bylo provedeno pro předpoklad 1D šíření vodní páry převažující skladbou konstrukce. Pro konstrukce s výraznými systematickými tepelnými mosty je výsledek výpočtu jen orientační. Přesnější výsledky lze získat s pomocí 2D analýzy.

Rozmezí relativních vlhkostí v jednotlivých materiálech (pro poslední roční cyklus):

Číslo	Název	Trvání příslušné relativní vlhkosti v materiálu ve dnech za rok				
		pod 60%	60-70%	70-80%	80-90%	nad 90%
1	Omítka vápenoc	90	213	62	---	---
2	HELUZ Family 3	---	---	153	61	151
3	Cemix 032 - Já	---	---	153	61	151
4	Cemix Silikono	---	---	214	151	---

Poznámka: S pomocí této tabulky lze zjednodušeně odhadnout, jaké je riziko dosažení nepřipustné hmotnostní vlhkosti materiálu či riziko jeho koroze.

Konkrétně pro dřevo předepisuje ČSN 730540-2/Z1 maximální přípustnou hmotnostní vlhkost 18 %. Ze sorpční křivky pro daný typ dřeva lze odvodit, při jaké relativní vlhkosti vzduchu dosahuje dřevo této kritické hmotnostní vlhkosti. Obvykle jde o cca 80 %.

Pokud je v tabulce výše pro dřevo uveden dlouhodobější výskyt relativní vlhkosti nad 80 %, ...

Ize předpokládat, že požadavek ČSN 730540-2 na maximální hmotnostní vlhkost dřeva nebude splněn.

Teplu 2017 EDU, (c) 2017 Svoboda Software

VYHODNOCENÍ VÝSLEDKŮ PODLE KRITÉRIÍ ČSN 730540-2 (2011)

Název konstrukce: Heluz Family 38 2in1 broušená

Rekapitulace vstupních dat

Návrhová vnitřní teplota T_i :	20,0 C
Převažující návrhová vnitřní teplota T_{iM} :	20,0 C
Návrhová venkovní teplota T_{ae} :	-13,0 C
Teplota na vnější straně T_e :	-13,0 C
Návrhová teplota vnitřního vzduchu T_{ai} :	20,6 C
Relativní vlhkost v interiéru R_{Hi} :	50,0 % (+5,0%)

Skladba konstrukce

Číslo	Název vrstvy	d [m]	Lambda [W/mK]	Mi [-]
1	Omítka vápenocementová	0,018	0,990	19,0
2	HELUZ Family 38 2in1 broušená	0,380	0,066	10,0
3	Cemix 032 - Jádrová omítka leh	0,020	0,380	20,0
4	Cemix Silikonová zatíraná omít	0,0015	0,680	104,0

I. Požadavek na teplotní faktor (čl. 5.1 v ČSN 730540-2)

Požadavek: $f_{Rsi}, N = f_{Rsi}, cr = 0,751$

Vypočtená průměrná hodnota: $f_{Rsi}, m = 0,959$

Kritický teplotní faktor f_{Rsi}, cr byl stanoven pro maximální přípustnou vlhkost na vnitřním povrchu 80% (kritérium vyloučení vzniku plísní).

Průměrná hodnota f_{Rsi}, m (resp. maximální hodnota při hodnocení skladby mimo tepelné mosty a vazby) není nikdy minimální hodnotou ve všech místech konstrukce. Nelze s ní proto prokazovat plnění požadavku na minimální povrchové teploty zabudované konstrukce včetně tepelných mostů a vazeb. Její převýšení nad požadavkem naznačuje pouze možnosti plnění požadavku v místě tepelného mostu či tepelné vazby.

II. Požadavek na součinitel prostupu tepla (čl. 5.2 v ČSN 730540-2)

Požadavek: $U, N = 0,30 \text{ W/m}^2\text{K}$

Vypočtená hodnota: $U = 0,167 \text{ W/m}^2\text{K}$

$U < U, N$... POŽADAVEK JE SPLNĚN.

Vypočtený součinitel prostupu tepla musí zahrnovat vliv systematických tepelných mostů (např. krovů v zateplené šikmé střeše).

III. Požadavky na šíření vlhkosti konstrukcí (čl. 6.1 a 6.2 v ČSN 730540-2)

Požadavky:

1. Kondenzace vodní páry nesmí ohrozit funkci konstrukce.
2. Roční množství kondenzátu musí být nižší než roční kapacita odparu.
3. Roční množství kondenzátu $M_{c,a}$ musí být nižší než $0,1 \text{ kg/m}^2\text{,rok}$, nebo 3-6% plošné hmotnosti materiálu (nižší z hodnot).

Limit pro max. množství kondenzátu odvozený z min. plošné hmotnosti materiálu v kondenzační zóně činí: $0,690 \text{ kg/m}^2\text{,rok}$
(materiál: Cemix 032 - Jádrová omítka leh).

Dále bude použit limit pro max. množství kondenzátu: $0,100 \text{ kg/m}^2\text{,rok}$

Vypočtené hodnoty: V kci dochází při venkovní návrhové teplotě ke kondenzaci.

Roční množství zkondenzované vodní páry $M_{c,a} = 0,0867 \text{ kg/m}^2\text{,rok}$

Roční množství odpařitelné vodní páry $M_{ev,a} = 3,4148 \text{ kg/m}^2\text{,rok}$

Vyhodnocení 1. požadavku musí provést projektant.

$M_{c,a} < M_{ev,a}$... 2. POŽADAVEK JE SPLNĚN.

$M_{c,a} < M_{c,N}$... 3. POŽADAVEK JE SPLNĚN.

KOMPLEXNÍ POSOUZENÍ SKLADBY STAVEBNÍ KONSTRUKCE Z HLEDISKA ŠÍŘENÍ TEPLA A VODNÍ PÁRY

podle EN ISO 13788, EN ISO 6946, ČSN 730540 a STN 730540

Teplo 2017 EDU

Název úlohy : **Heluz Family 44 broušená**

Zpracovatel : TT 2017

Zakázka :

Datum : 27.05.2017

ZADANÁ SKLADBA A OKRAJOVÉ PODMÍNKY :

Typ hodnocené konstrukce : Stěna vnější jednoplášťová

Korekce součinitele prostupu dU : 0.000 W/m2K

Skladba konstrukce (od interiéru) :

Číslo	Název	D [m]	Lambda [W/(m.K)]	c [J/(kg.K)]	Ro [kg/m3]	Mi [-]	Ma [kg/m2]
1	Omítka vápenoc	0,0180	0,9900	790,0	2000,0	19,0	0.0000
2	HELUZ Family 4	0,4400	0,0870	1000,0	650,0	10,0	0.0000
3	Cemix 032 - Já	0,0200	0,3800	790,0	1150,0	20,0	0.0000
4	Cemix Silikono	0,0015	0,6800	840,0	1650,0	104,0	0.0000

Poznámka: D je tloušťka vrstvy, Lambda je návrhová hodnota tepelné vodivosti vrstvy, C je měrná tepelná kapacita vrstvy, Ro je objemová hmotnost vrstvy, Mi je faktor difúzního odporu vrstvy a Ma je počáteční zabudovaná vlhkost ve vrstvě.

Číslo	Kompletní název vrstvy	Interní výpočet tep. vodivosti
1	Omítka vápenocementová	---
2	HELUZ Family 44 broušená	---
3	Cemix 032 - Jádrová omítka lehčená	---
4	Cemix Silikonová zatíraná omítka bílá/barevná	---

Okrajové podmínky výpočtu :

Tepelný odpor při přestupu tepla v interiéru Rsi : 0.13 m2K/W

dtto pro výpočet vnitřní povrchové teploty Rsi : 0.25 m2K/W

Tepelný odpor při přestupu tepla v exteriéru Rse : 0.04 m2K/W

dtto pro výpočet vnitřní povrchové teploty Rse : 0.04 m2K/W

Návrhová venkovní teplota Te : -13.0 C

Návrhová teplota vnitřního vzduchu Tai : 20.6 C

Návrhová relativní vlhkost venkovního vzduchu RHe : 84.0 %

Návrhová relativní vlhkost vnitřního vzduchu RHi : 55.0 %

Měsíc	Délka [dny/hodiny]	Tai [C]	RHi [%]	Pi [Pa]	Te [C]	RHe [%]	Pe [Pa]	
1	31	744	20.6	55.1	1336.3	-2.4	81.2	406.1
2	28	672	20.6	57.3	1389.6	-0.9	80.8	457.9
3	31	744	20.6	58.8	1426.0	3.0	79.5	602.1
4	30	720	20.6	60.7	1472.1	7.7	77.5	814.1
5	31	744	20.6	64.9	1573.9	12.7	74.5	1093.5

6	30	720	20.6	68.7	1666.1	15.9	72.0	1300.1
7	31	744	20.6	70.8	1717.0	17.5	70.4	1407.2
8	31	744	20.6	70.1	1700.0	17.0	70.9	1373.1
9	30	720	20.6	65.6	1590.9	13.3	74.1	1131.2
10	31	744	20.6	61.0	1479.4	8.3	77.1	843.7
11	30	720	20.6	58.8	1426.0	2.9	79.5	597.9
12	31	744	20.6	57.7	1399.3	-0.6	80.7	468.9

Poznámka: T_{ai} , R_{Hi} a P_i jsou prům. měsíční parametry vnitřního vzduchu (teplota, relativní vlhkost a částečný tlak vodní páry) a T_{e} , R_{He} a P_e jsou prům. měsíční parametry v prostředí na vnější straně konstrukce (teplota, relativní vlhkost a částečný tlak vodní páry).

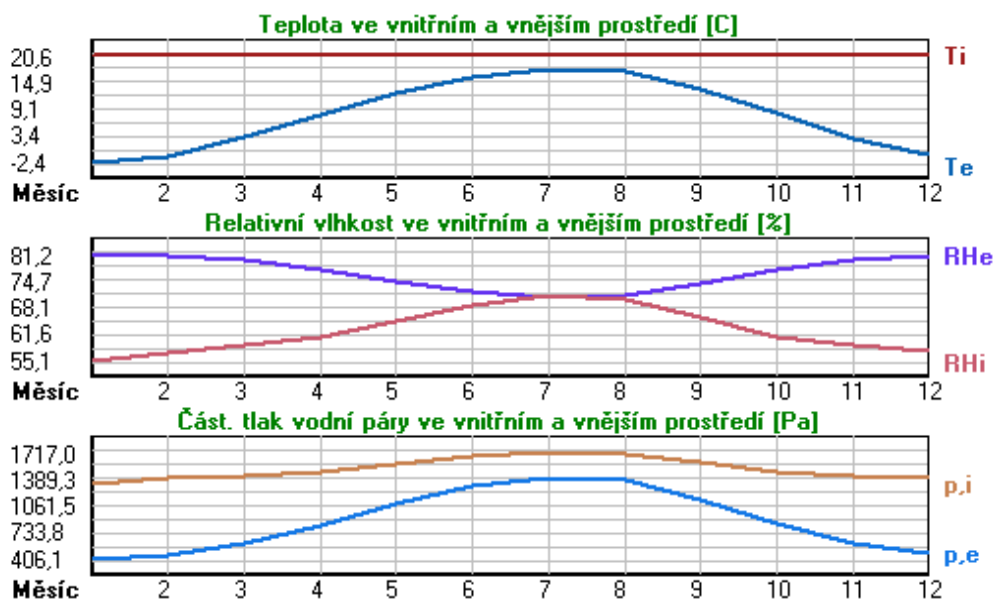

Pro vnitřní prostředí byla uplatněna přírážka k vnitřní relativní vlhkosti : 5.0 %

Výchozí měsíc výpočtu bilance se stanovuje výpočtem podle EN ISO 13788.

Počet hodnocených let : 1

VÝSLEDKY VÝPOČTU HODNOCENÉ KONSTRUKCE :

Teplotný odpor a součinitel prostupu tepla podle EN ISO 6946:

Teplotný odpor konstrukce R : 5.130 m²K/W

Součinitel prostupu tepla konstrukce U : 0.189 W/m²K

Součinitel prostupu zabudované kce $U_{k,c}$: 0.21 / 0.24 / 0.29 / 0.39 W/m²K

Uvedené orientační hodnoty platí pro různou kvalitu řešení tep. mostů vyjádřenou přibližnou přírážkou podle poznámek k čl. B.9.2 v ČSN 730540-4.

Difúzní odpor a tepelně akumulční vlastnosti:

Difúzní odpor konstrukce Z_{pT} : 2.8E+0010 m/s

Teplotní útlum konstrukce N_y^* podle EN ISO 13786 : 4053.6

Fázový posun teplotního kmitu Ψ_i^* podle EN ISO 13786 : 3.0 h

Teplota vnitřního povrchu a teplotní faktor podle ČSN 730540 a EN ISO 13788:

Vnitřní povrchová teplota v návrhových podmínkách $T_{s,i,p}$: 19.05 C

Teplotní faktor v návrhových podmínkách $f_{Rsi,p}$: 0.954

Obě hodnoty platí pro odpor při přestupu tepla na vnitřní straně $R_{si}=0,25$ m²K/W.

Číslo měsíce	Minimální požadované hodnoty při max. rel. vlhkosti na vnitřním povrchu:				Vypočtené hodnoty		
	----- 80% -----		----- 100% -----		Tsi[C]	f,Rsi	RHsi[%]
	Tsi,m[C]	f,Rsi,m	Tsi,m[C]	f,Rsi,m			
1	14.7	0.743	11.3	0.595	19.5	0.954	58.8
2	15.3	0.753	11.9	0.594	19.6	0.954	60.9
3	15.7	0.721	12.3	0.526	19.8	0.954	61.8
4	16.2	0.659	12.7	0.391	20.0	0.954	63.0
5	17.2	0.576	13.8	0.135	20.2	0.954	66.4
6	18.2	0.479	14.6	-----	20.4	0.954	69.6
7	18.6	0.365	15.1	-----	20.5	0.954	71.4
8	18.5	0.409	15.0	-----	20.4	0.954	70.8
9	17.4	0.564	13.9	0.087	20.3	0.954	67.0
10	16.3	0.648	12.8	0.367	20.0	0.954	63.2
11	15.7	0.723	12.3	0.529	19.8	0.954	61.8
12	15.4	0.755	12.0	0.593	19.6	0.954	61.3

Poznámka: RHsi je relativní vlhkost na vnitřním povrchu, Tsi je vnitřní povrchová teplota a f,Rsi je teplotní faktor.

Difúze vodní páry v návrh. podmínkách a bilance vodní páry podle ČSN 730540: (bez vlivu zabudované vlhkosti a sluneční radiace)

Průběh teplot a částečných tlaků vodní páry v návrhových okrajových podmínkách:

rozhraní:	i	1-2	2-3	3-4	e
theta [C]:	19.8	19.7	-12.4	-12.7	-12.7
p [Pa]:	1334	1258	289	201	166
p,sat [Pa]:	2305	2288	209	203	203

Poznámka: theta je teplota na rozhraní vrstev, p je předpokládaný částečný tlak vodní páry na rozhraní vrstev a p,sat je částečný tlak nasycené vodní páry na rozhraní vrstev.

Teploty v typickém místě konstrukce v ustálených návrhových podmínkách

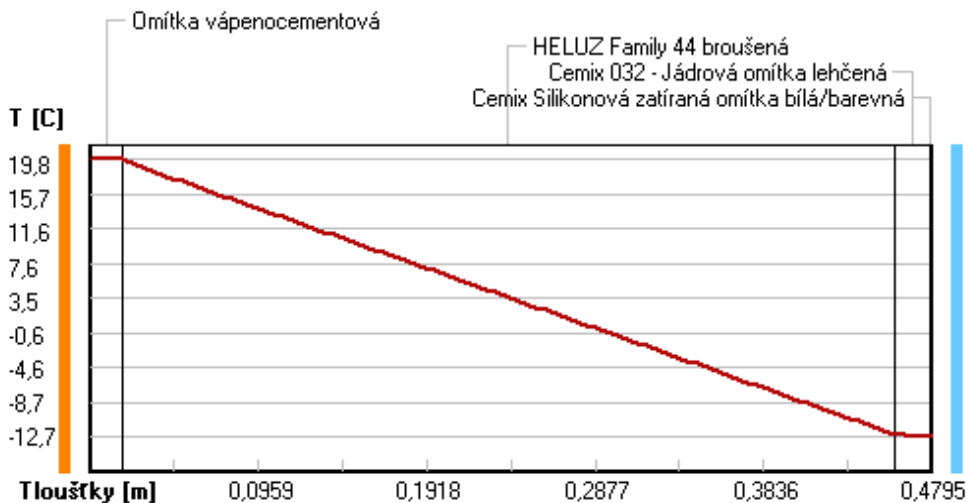

Část. tlaky vodní páry v typickém místě konstrukce v ustál. návrh. podmínkách

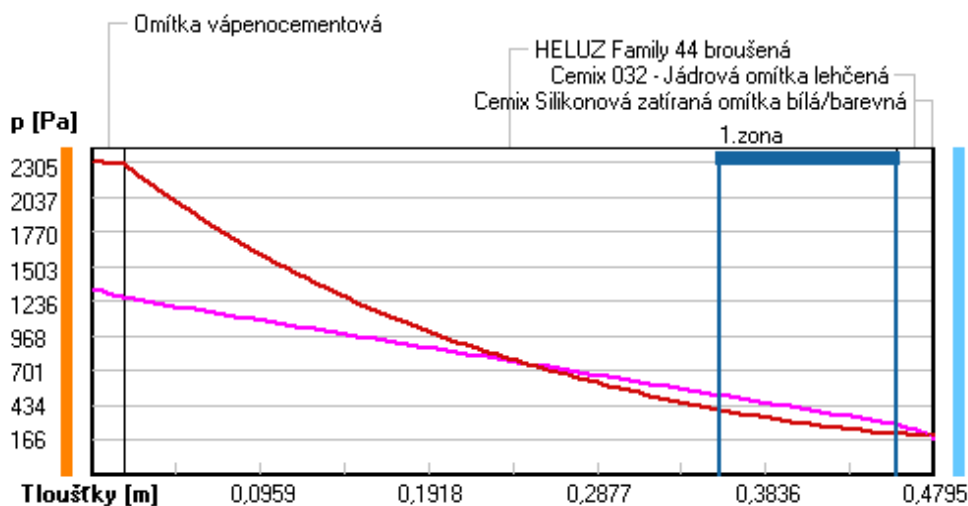

Rel. vlhkosti v typickém místě konstrukce v ustál. návrh. podmínkách

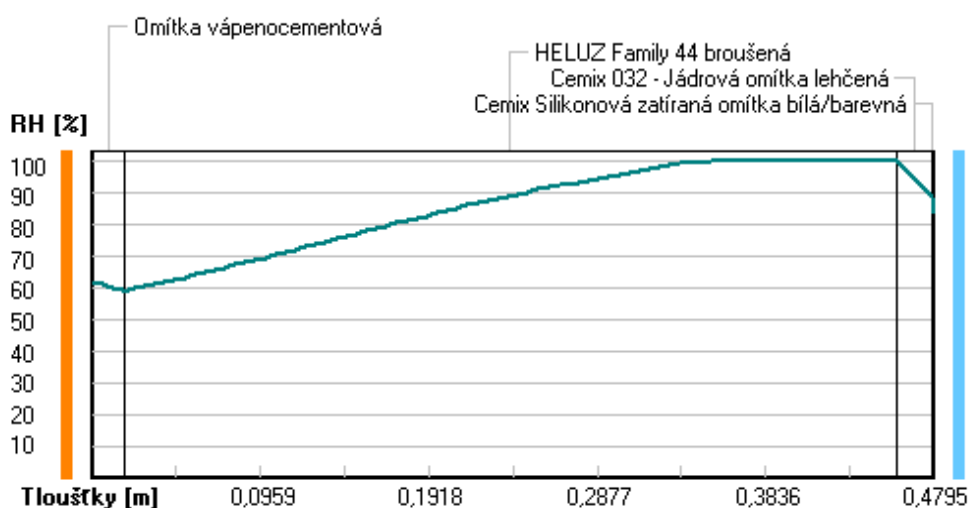

Při venkovní návrhové teplotě dochází v konstrukci ke kondenzaci vodní páry.

Kond.zóna číslo	Hranice kondenzační zóny levá [m]	pravá [m]	Kondenzující množství vodní páry [kg/(m2s)]
1	0.3575	0.4580	3.466E-008

Roční bilance zkondenzované a vypařené vodní páry:

Množství zkondenzované vodní páry za rok $M_{c,a}$: **0.0601 kg/(m2.rok)**
 Množství vypařitelné vodní páry za rok $M_{ev,a}$: **3.4297 kg/(m2.rok)**

Ke kondenzaci dochází při venkovní teplotě nižší než 0.0 C.

Bilance zkondenzované a vypařené vodní páry podle EN ISO 13788:

Roční cyklus č. 1

V konstrukci nedochází během modelového roku ke kondenzaci vodní páry.

Poznámka: Hodnocení difúze vodní páry bylo provedeno pro předpoklad 1D šíření vodní páry převažující

skladbou konstrukce. Pro konstrukce s výraznými systematickými tepelnými mosty je výsledek výpočtu jen orientační. Přesnější výsledky lze získat s pomocí 2D analýzy.

Rozmezí relativních vlhkostí v jednotlivých materiálech (pro poslední roční cyklus):

Číslo	Název	Trvání příslušné relativní vlhkosti v materiálu ve dnech za rok				
		pod 60%	60-70%	70-80%	80-90%	nad 90%
1	Omítka vápenoc	90	213	62	---	---
2	HELUZ Family 4	---	---	153	122	90
3	Cemix 032 - Já	---	---	153	122	90
4	Cemix Silikono	---	---	214	151	---

Poznámka: S pomocí této tabulky lze zjednodušeně odhadnout, jaké je riziko dosažení nepřipustné hmotnostní vlhkosti materiálu či riziko jeho koroze.

Konkrétně pro dřevo předepisuje ČSN 730540-2/Z1 maximální přípustnou hmotnostní vlhkost 18 %. Ze sorpční křivky pro daný typ dřeva lze odvodit, při jaké relativní vlhkosti vzduchu dosahuje dřevo této kritické hmotnostní vlhkosti. Obvykle jde o cca 80 %.

Pokud je v tabulce výše pro dřevo uveden dlouhodobější výskyt relativní vlhkosti nad 80 %, lze předpokládat, že požadavek ČSN 730540-2 na maximální hmotnostní vlhkost dřeva nebude splněn.

Teplo 2017 EDU, (c) 2017 Svoboda Software

VIHODNOCENÍ VÝSLEDKŮ PODLE KRITÉRIÍ ČSN 730540-2 (2011)

Název konstrukce: Heluz Family 44 broušená

Rekapitulace vstupních dat

Návrhová vnitřní teplota T_i :	20,0 C
Převažující návrhová vnitřní teplota T_{iM} :	20,0 C
Návrhová venkovní teplota T_{ae} :	-13,0 C
Teplota na vnější straně T_e :	-13,0 C
Návrhová teplota vnitřního vzduchu T_{ai} :	20,6 C
Relativní vlhkost v interiéru R_{Hi} :	50,0 % (+5,0%)

Skladba konstrukce

Číslo	Název vrstvy	d [m]	Lambda [W/mK]	Mi [-]
1	Omítka vápenocementová	0,018	0,990	19,0
2	HELUZ Family 44 broušená	0,440	0,087	10,0
3	Cemix 032 - Jádřová omítka leh	0,020	0,380	20,0
4	Cemix Silikonová zatíraná omít	0,0015	0,680	104,0

I. Požadavek na teplotní faktor (čl. 5.1 v ČSN 730540-2)

Požadavek: $f_{Rsi,N} = f_{Rsi,cr} = 0,751$

Vypočtená průměrná hodnota: $f_{Rsi,m} = 0,954$

Kritický teplotní faktor $f_{Rsi,cr}$ byl stanoven pro maximální přípustnou vlhkost na vnitřním povrchu 80% (kritérium vyloučení vzniku plísní).

Průměrná hodnota $f_{Rsi,m}$ (resp. maximální hodnota při hodnocení skladby mimo tepelné mosty a vazby) není nikdy minimální hodnotou ve všech místech konstrukce. Nelze s ní proto prokazovat plnění požadavku na minimální povrchové teploty zabudované konstrukce včetně tepelných mostů a vazeb. Její převýšení nad požadavkem naznačuje pouze možnost plnění požadavku v místě tepelného mostu či tepelné vazby.

II. Požadavek na součinitel prostupu tepla (čl. 5.2 v ČSN 730540-2)

Požadavek: $U_{N} = 0,30 \text{ W/m}^2\text{K}$

Vypočtená hodnota: $U = 0,189 \text{ W/m}^2\text{K}$

$U < U_{N}$... POŽADAVEK JE SPLNĚN.

Vypočtený součinitel prostupu tepla musí zahrnovat vliv systematických tepelných mostů (např. krokvi v zateplené šikmé střeše).

III. Požadavky na šíření vlhkosti konstrukcí (čl. 6.1 a 6.2 v ČSN 730540-2)

- Požadavky:
1. Kondenzace vodní páry nesmí ohrozit funkci konstrukce.
 2. Roční množství kondenzátu musí být nižší než roční kapacita odparu.
 3. Roční množství kondenzátu $M_{c,a}$ musí být nižší než 0,1 kg/m².rok, nebo 3-6% plošné hmotnosti materiálu (nižší z hodnot).

Limit pro max. množství kondenzátu odvozený z min. plošné hmotnosti materiálu v kondenzační zóně činí: 0,690 kg/m².rok
(materiál: Cemix 032 - Jádrová omítka leh).

Dále bude použit limit pro max. množství kondenzátu: 0,100 kg/m².rok

Vypočtené hodnoty: V kci dochází při venkovní návrhové teplotě ke kondenzaci.

Roční množství zkondenzované vodní páry $M_{c,a} = 0,0601$ kg/m².rok

Roční množství odpařitelné vodní páry $M_{ev,a} = 3,4297$ kg/m².rok

Vyhodnocení 1. požadavku musí provést projektant.

$M_{c,a} < M_{ev,a}$... 2. POŽADAVEK JE SPLNĚN.

$M_{c,a} < M_{c,N}$... 3. POŽADAVEK JE SPLNĚN.

KOMPLEXNÍ POSOUZENÍ SKLADBY STAVEBNÍ KONSTRUKCE Z HLEDISKA ŠÍŘENÍ TEPLA A VODNÍ PÁRY

podle EN ISO 13788, EN ISO 6946, ČSN 730540 a STN 730540

Teplo 2017 EDU

Název úlohy : **Heluz Family 44 2in1 broušená**

Zpracovatel : TT 2017

Zakázka :

Datum : 27.05.2017

ZADANÁ SKLADBA A OKRAJOVÉ PODMÍNKY :

Typ hodnocené konstrukce : Stěna vnější jednoplášťová

Korekce součinitele prostupu dU : 0.000 W/m2K

Skladba konstrukce (od interiéru) :

Číslo	Název	D [m]	Lambda [W/(m.K)]	c [J/(kg.K)]	Ro [kg/m3]	Mi [-]	Ma [kg/m2]
1	Omítka vápenoc	0,0180	0,9900	790,0	2000,0	19,0	0.0000
2	HELUZ Family 4	0,4400	0,0610	1000,0	660,0	10,0	0.0000
3	Cemix 032 - Já	0,0200	0,3800	790,0	1150,0	20,0	0.0000
4	Cemix Silikono	0,0015	0,6800	840,0	1650,0	104,0	0.0000

Poznámka: D je tloušťka vrstvy, Lambda je návrhová hodnota tepelné vodivosti vrstvy, C je měrná tepelná kapacita vrstvy, Ro je objemová hmotnost vrstvy, Mi je faktor difúzního odporu vrstvy a Ma je počáteční zabudovaná vlhkost ve vrstvě.

Číslo	Kompletní název vrstvy	Interní výpočet tep. vodivosti
1	Omítka vápenocementová	---
2	HELUZ Family 44 2in1 broušená	---
3	Cemix 032 - Jádrová omítka lehčená	---
4	Cemix Silikonová zatíraná omítka bílá/barevná	---

Okrajové podmínky výpočtu :

Tepelný odpor při přestupu tepla v interiéru Rsi : 0.13 m2K/W

dtto pro výpočet vnitřní povrchové teploty Rsi : 0.25 m2K/W

Tepelný odpor při přestupu tepla v exteriéru Rse : 0.04 m2K/W

dtto pro výpočet vnitřní povrchové teploty Rse : 0.04 m2K/W

Návrhová venkovní teplota Te : -13.0 C

Návrhová teplota vnitřního vzduchu Tai : 20.6 C

Návrhová relativní vlhkost venkovního vzduchu RHe : 84.0 %

Návrhová relativní vlhkost vnitřního vzduchu RHi : 55.0 %

Měsíc	Délka [dny/hodiny]	Tai [C]	RHi [%]	Pi [Pa]	Te [C]	RHe [%]	Pe [Pa]	
1	31	744	20.6	55.1	1336.3	-2.4	81.2	406.1
2	28	672	20.6	57.3	1389.6	-0.9	80.8	457.9
3	31	744	20.6	58.8	1426.0	3.0	79.5	602.1
4	30	720	20.6	60.7	1472.1	7.7	77.5	814.1
5	31	744	20.6	64.9	1573.9	12.7	74.5	1093.5

6	30	720	20.6	68.7	1666.1	15.9	72.0	1300.1
7	31	744	20.6	70.8	1717.0	17.5	70.4	1407.2
8	31	744	20.6	70.1	1700.0	17.0	70.9	1373.1
9	30	720	20.6	65.6	1590.9	13.3	74.1	1131.2
10	31	744	20.6	61.0	1479.4	8.3	77.1	843.7
11	30	720	20.6	58.8	1426.0	2.9	79.5	597.9
12	31	744	20.6	57.7	1399.3	-0.6	80.7	468.9

Poznámka: T_{ai} , R_{Hi} a P_i jsou prům. měsíční parametry vnitřního vzduchu (teplota, relativní vlhkost a částečný tlak vodní páry) a T_{e} , R_{He} a P_e jsou prům. měsíční parametry v prostředí na vnější straně konstrukce (teplota, relativní vlhkost a částečný tlak vodní páry).

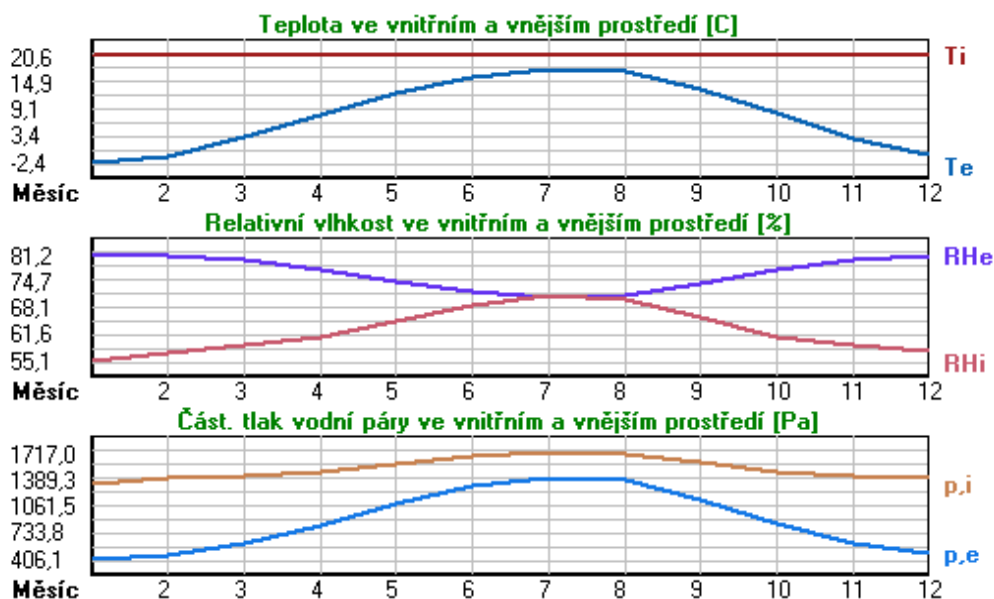

Pro vnitřní prostředí byla uplatněna přírážka k vnitřní relativní vlhkosti : 5.0 %

Výchozí měsíc výpočtu bilance se stanovuje výpočtem podle EN ISO 13788.

Počet hodnocených let : 1

VÝSLEDKY VÝPOČTU HODNOCENÉ KONSTRUKCE :

Teplotný odpor a součinitel prostupu tepla podle EN ISO 6946:

Teplotný odpor konstrukce R : 7.286 m²K/W

Součinitel prostupu tepla konstrukce U : 0.134 W/m²K

Součinitel prostupu zabudované kce $U_{k,c}$: 0.15 / 0.18 / 0.23 / 0.33 W/m²K

Uvedené orientační hodnoty platí pro různou kvalitu řešení tep. mostů vyjádřenou přibližnou přírážkou podle poznámek k čl. B.9.2 v ČSN 730540-4.

Difúzní odpor a tepelně akumulční vlastnosti:

Difúzní odpor konstrukce Z_{pT} : 2.8E+0010 m/s

Teplotní útlum konstrukce N_y^* podle EN ISO 13786 : 19886.4

Fázový posun teplotního kmitu Ψ_i^* podle EN ISO 13786 : 8.5 h

Teplota vnitřního povrchu a teplotní faktor podle ČSN 730540 a EN ISO 13788:

Vnitřní povrchová teplota v návrhových podmínkách $T_{s,i,p}$: 19.49 C

Teplotní faktor v návrhových podmínkách $f_{Rsi,p}$: 0.967

Obě hodnoty platí pro odpor při přestupu tepla na vnitřní straně $R_{si}=0,25$ m²K/W.

Číslo měsíce	Minimální požadované hodnoty při max. rel. vlhkosti na vnitřním povrchu:				Vypočtené hodnoty		
	----- 80% -----		----- 100% -----		Tsi[C]	f,Rsi	RHsi[%]
	Tsi,m[C]	f,Rsi,m	Tsi,m[C]	f,Rsi,m			
1	14.7	0.743	11.3	0.595	19.8	0.967	57.7
2	15.3	0.753	11.9	0.594	19.9	0.967	59.9
3	15.7	0.721	12.3	0.526	20.0	0.967	60.9
4	16.2	0.659	12.7	0.391	20.2	0.967	62.3
5	17.2	0.576	13.8	0.135	20.3	0.967	66.0
6	18.2	0.479	14.6	-----	20.4	0.967	69.4
7	18.6	0.365	15.1	-----	20.5	0.967	71.2
8	18.5	0.409	15.0	-----	20.5	0.967	70.6
9	17.4	0.564	13.9	0.087	20.4	0.967	66.6
10	16.3	0.648	12.8	0.367	20.2	0.967	62.5
11	15.7	0.723	12.3	0.529	20.0	0.967	61.0
12	15.4	0.755	12.0	0.593	19.9	0.967	60.2

Poznámka: RHsi je relativní vlhkost na vnitřním povrchu, Tsi je vnitřní povrchová teplota a f,Rsi je teplotní faktor.

Difúze vodní páry v návrh. podmínkách a bilance vodní páry podle ČSN 730540: (bez vlivu zabudované vlhkosti a sluneční radiace)

Průběh teplot a částečných tlaků vodní páry v návrhových okrajových podmínkách:

rozhraní:	i	1-2	2-3	3-4	e
theta [C]:	20.0	19.9	-12.6	-12.8	-12.8
p [Pa]:	1334	1258	289	201	166
p,sat [Pa]:	2339	2327	206	201	201

Poznámka: theta je teplota na rozhraní vrstev, p je předpokládaný částečný tlak vodní páry na rozhraní vrstev a p,sat je částečný tlak nasycené vodní páry na rozhraní vrstev.

Teploty v typickém místě konstrukce v ustálených návrhových podmínkách

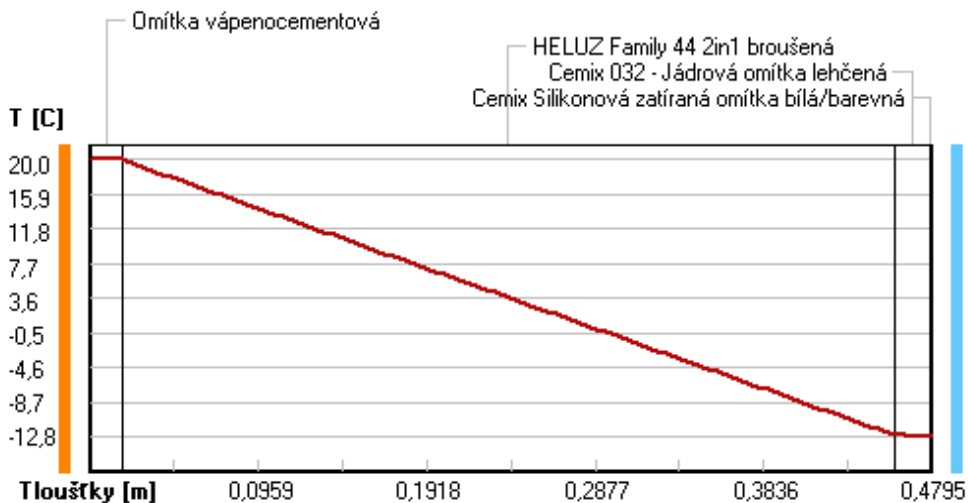

Část. tlaky vodní páry v typickém místě konstrukce v ustál. návrh. podmínkách

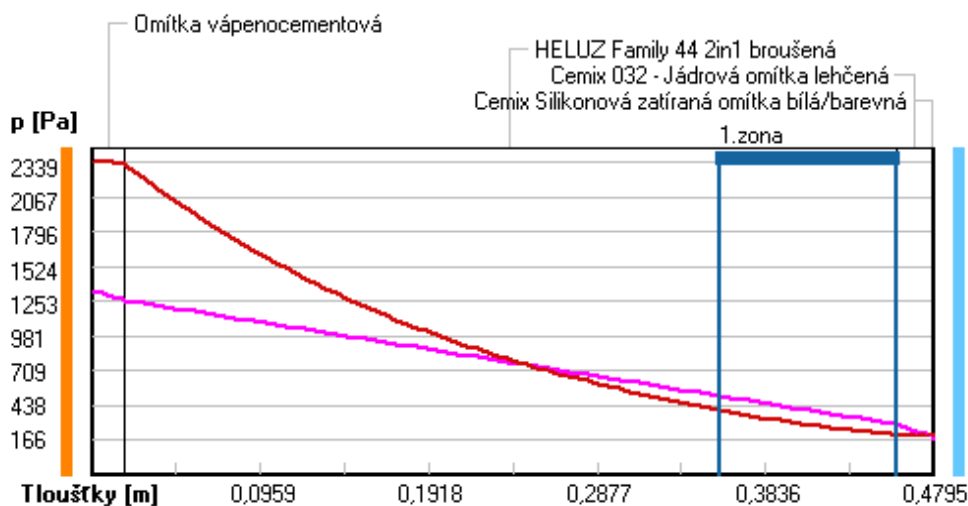

Rel. vlhkosti v typickém místě konstrukce v ustál. návrh. podmínkách

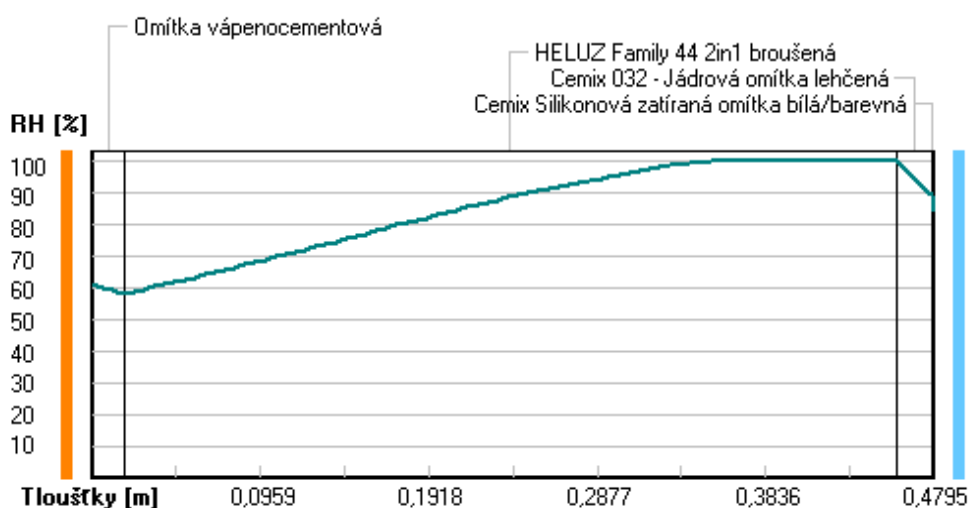

Při venkovní návrhové teplotě dochází v konstrukci ke kondenzaci vodní páry.

Kond.zóna číslo	Hranice kondenzační zóny levá [m]	pravá [m]	Kondenzující množství vodní páry [kg/(m2s)]
1	0.3575	0.4580	3.597E-0008

Roční bilance zkondenzované a vypařené vodní páry:

Množství zkondenzované vodní páry za rok $M_{c,a}$: **0.0669 kg/(m2.rok)**

Množství vypařitelné vodní páry za rok $M_{ev,a}$: **3.3919 kg/(m2.rok)**

Ke kondenzaci dochází při venkovní teplotě nižší než 0.0 C.

Bilance zkondenzované a vypařené vodní páry podle EN ISO 13788:

Roční cyklus č. 1

V konstrukci nedochází během modelového roku ke kondenzaci vodní páry.

Poznámka: Hodnocení difúze vodní páry bylo provedeno pro předpoklad 1D šíření vodní páry převažující

skladbou konstrukce. Pro konstrukce s výraznými systematickými tepelnými mosty je výsledek výpočtu jen orientační. Přesnější výsledky lze získat s pomocí 2D analýzy.

Rozmezí relativních vlhkostí v jednotlivých materiálech (pro poslední roční cyklus):

Číslo	Název	Trvání příslušné relativní vlhkosti v materiálu ve dnech za rok				
		pod 60%	60-70%	70-80%	80-90%	nad 90%
1	Omítka vápenoc	151	152	62	---	---
2	HELUZ Family 4	---	---	153	122	90
3	Cemix 032 - Já	---	---	153	122	90
4	Cemix Silikono	---	---	214	151	---

Poznámka: S pomocí této tabulky lze zjednodušeně odhadnout, jaké je riziko dosažení nepřipustné hmotnostní vlhkosti materiálu či riziko jeho koroze.

Konkrétně pro dřevo předepisuje ČSN 730540-2/Z1 maximální přípustnou hmotnostní vlhkost 18 %. Ze sorpční křivky pro daný typ dřeva lze odvodit, při jaké relativní vlhkosti vzduchu dosahuje dřevo této kritické hmotnostní vlhkosti. Obvykle jde o cca 80 %.

Pokud je v tabulce výše pro dřevo uveden dlouhodobější výskyt relativní vlhkosti nad 80 %, lze předpokládat, že požadavek ČSN 730540-2 na maximální hmotnostní vlhkost dřeva nebude splněn.

Teplo 2017 EDU, (c) 2017 Svoboda Software

VIHODNOCENÍ VÝSLEDKŮ PODLE KRITÉRIÍ ČSN 730540-2 (2011)

Název konstrukce: Heluz Family 44 2in1 broušená

Rekapitulace vstupních dat

Návrhová vnitřní teplota T_i : 20,0 C
Převažující návrhová vnitřní teplota T_{iM} : 20,0 C
Návrhová venkovní teplota T_{ae} : -13,0 C
Teplota na vnější straně T_e : -13,0 C
Návrhová teplota vnitřního vzduchu T_{ai} : 20,6 C
Relativní vlhkost v interiéru R_{Hi} : 50,0 % (+5,0%)

Skladba konstrukce

Číslo	Název vrstvy	d [m]	Lambda [W/mK]	Mi [-]
1	Omítka vápenocementová	0,018	0,990	19,0
2	HELUZ Family 44 2in1 broušená	0,440	0,061	10,0
3	Cemix 032 - Jádřová omítka leh	0,020	0,380	20,0
4	Cemix Silikonová zatíraná omít	0,0015	0,680	104,0

I. Požadavek na teplotní faktor (čl. 5.1 v ČSN 730540-2)

Požadavek: $f_{Rsi,N} = f_{Rsi,cr} = 0,751$

Vypočtená průměrná hodnota: $f_{Rsi,m} = 0,967$

Kritický teplotní faktor $f_{Rsi,cr}$ byl stanoven pro maximální přípustnou vlhkost na vnitřním povrchu 80% (kritérium vyloučení vzniku plísní).

Průměrná hodnota $f_{Rsi,m}$ (resp. maximální hodnota při hodnocení skladby mimo tepelné mosty a vazby) není nikdy minimální hodnotou ve všech místech konstrukce. Nelze s ní proto prokazovat plnění požadavku na minimální povrchové teploty zabudované konstrukce včetně tepelných mostů a vazeb. Její převýšení nad požadavkem naznačuje pouze možnost plnění požadavku v místě tepelného mostu či tepelné vazby.

II. Požadavek na součinitel prostupu tepla (čl. 5.2 v ČSN 730540-2)

Požadavek: $U_{N} = 0,30 \text{ W/m}^2\text{K}$

Vypočtená hodnota: $U = 0,134 \text{ W/m}^2\text{K}$

$U < U_{N}$... POŽADAVEK JE SPLNĚN.

Vypočtený součinitel prostupu tepla musí zahrnovat vliv systematických tepelných mostů (např. krokvi v zateplené šikmé střeše).

III. Požadavky na šíření vlhkosti konstrukcí (čl. 6.1 a 6.2 v ČSN 730540-2)

- Požadavky:
1. Kondenzace vodní páry nesmí ohrozit funkci konstrukce.
 2. Roční množství kondenzátu musí být nižší než roční kapacita odparu.
 3. Roční množství kondenzátu $M_{c,a}$ musí být nižší než $0,1 \text{ kg/m}^2\text{,rok}$,
nebo 3-6% plošné hmotnosti materiálu (nižší z hodnot).

Limit pro max. množství kondenzátu odvozený z min. plošné hmotnosti materiálu v kondenzační zóně činí: $0,690 \text{ kg/m}^2\text{,rok}$
(materiál: Cemix 032 - Jádrová omítka leh).

Dále bude použit limit pro max. množství kondenzátu: $0,100 \text{ kg/m}^2\text{,rok}$

Vypočtené hodnoty: V kci dochází při venkovní návrhové teplotě ke kondenzaci.

Roční množství zkondenzované vodní páry $M_{c,a} = 0,0669 \text{ kg/m}^2\text{,rok}$

Roční množství odpařitelné vodní páry $M_{ev,a} = 3,3919 \text{ kg/m}^2\text{,rok}$

Vyhodnocení 1. požadavku musí provést projektant.

$M_{c,a} < M_{ev,a}$... 2. POŽADAVEK JE SPLNĚN.

$M_{c,a} < M_{c,N}$... 3. POŽADAVEK JE SPLNĚN.

KOMPLEXNÍ POSOUZENÍ SKLADBY STAVEBNÍ KONSTRUKCE Z HLEDISKA ŠÍŘENÍ TEPLA A VODNÍ PÁRY

podle EN ISO 13788, EN ISO 6946, ČSN 730540 a STN 730540

Teplota 2017 EDU

Název úlohy : **Heluz Family 50 broušená**

Zpracovatel : TT 2017

Zakázka :

Datum : 27.05.2017

ZADANÁ SKLADBA A OKRAJOVÉ PODMÍNKY :

Typ hodnocené konstrukce : Stěna vnější jednoplášťová

Korekce součinitele prostupu dU : 0.000 W/m²K

Skladba konstrukce (od interiéru) :

Číslo	Název	D [m]	Lambda [W/(m.K)]	c [J/(kg.K)]	Ro [kg/m ³]	Mi [-]	Ma [kg/m ²]
1	Omítka vápenoc	0,0180	0,9900	790,0	2000,0	19,0	0.0000
2	HELUZ Family 5	0,5000	0,0810	1000,0	640,0	10,0	0.0000
3	Cemix 032 - Já	0,0200	0,3800	790,0	1150,0	20,0	0.0000
4	Cemix Silikono	0,0015	0,6800	840,0	1650,0	104,0	0.0000

Poznámka: D je tloušťka vrstvy, Lambda je návrhová hodnota tepelné vodivosti vrstvy, C je měrná tepelná kapacita vrstvy, Ro je objemová hmotnost vrstvy, Mi je faktor difúzního odporu vrstvy a Ma je počáteční zabudovaná vlhkost ve vrstvě.

Číslo	Kompletní název vrstvy	Interní výpočet tep. vodivosti
1	Omítka vápenocementová	---
2	HELUZ Family 50 broušená	---
3	Cemix 032 - Jádrová omítka lehčená	---
4	Cemix Silikonová zatíraná omítka bílá/barevná	---

Okrajové podmínky výpočtu :

Tepelný odpor při přestupu tepla v interiéru Rsi : 0.13 m²K/W

dtto pro výpočet vnitřní povrchové teploty Rsi : 0.25 m²K/W

Tepelný odpor při přestupu tepla v exteriéru Rse : 0.04 m²K/W

dtto pro výpočet vnitřní povrchové teploty Rse : 0.04 m²K/W

Návrhová venkovní teplota Te : -13.0 C

Návrhová teplota vnitřního vzduchu Tai : 20.6 C

Návrhová relativní vlhkost venkovního vzduchu RHe : 84.0 %

Návrhová relativní vlhkost vnitřního vzduchu RHi : 55.0 %

Měsíc	Délka [dny/hodiny]	Tai [C]	RHi [%]	Pi [Pa]	Te [C]	RHe [%]	Pe [Pa]	
1	31	744	20.6	55.1	1336.3	-2.4	81.2	406.1
2	28	672	20.6	57.3	1389.6	-0.9	80.8	457.9
3	31	744	20.6	58.8	1426.0	3.0	79.5	602.1
4	30	720	20.6	60.7	1472.1	7.7	77.5	814.1
5	31	744	20.6	64.9	1573.9	12.7	74.5	1093.5

6	30	720	20.6	68.7	1666.1	15.9	72.0	1300.1
7	31	744	20.6	70.8	1717.0	17.5	70.4	1407.2
8	31	744	20.6	70.1	1700.0	17.0	70.9	1373.1
9	30	720	20.6	65.6	1590.9	13.3	74.1	1131.2
10	31	744	20.6	61.0	1479.4	8.3	77.1	843.7
11	30	720	20.6	58.8	1426.0	2.9	79.5	597.9
12	31	744	20.6	57.7	1399.3	-0.6	80.7	468.9

Poznámka: T_{ai} , R_{Hi} a P_i jsou prům. měsíční parametry vnitřního vzduchu (teplota, relativní vlhkost a částečný tlak vodní páry) a T_{e} , R_{He} a P_e jsou prům. měsíční parametry v prostředí na vnější straně konstrukce (teplota, relativní vlhkost a částečný tlak vodní páry).

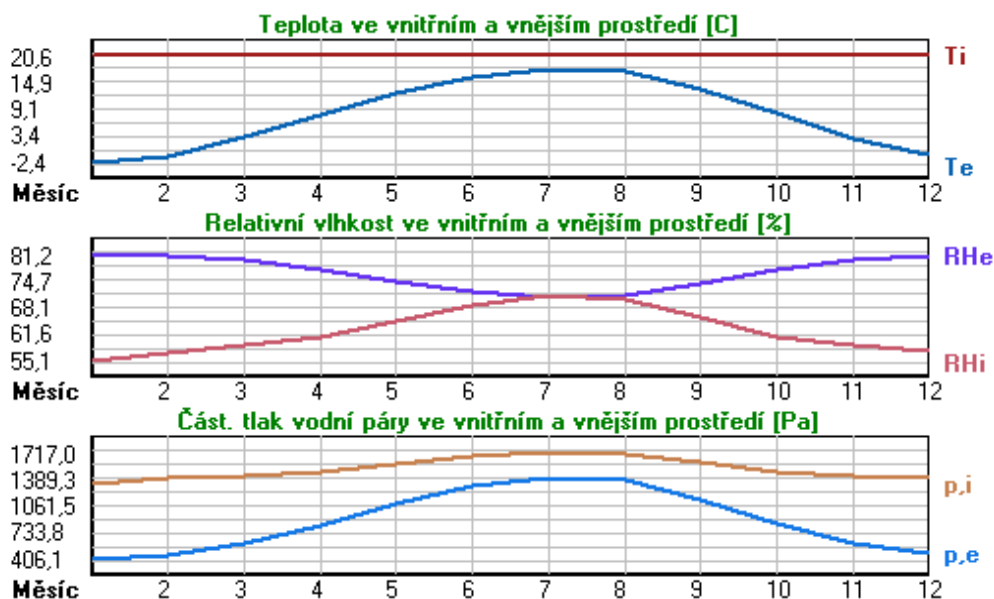

Pro vnitřní prostředí byla uplatněna přírážka k vnitřní relativní vlhkosti : 5.0 %

Výchozí měsíc výpočtu bilance se stanovuje výpočtem podle EN ISO 13788.

Počet hodnocených let : 1

VÝSLEDKY VÝPOČTU HODNOCENÉ KONSTRUKCE :

Teplotný odpor a součinitel prostupu tepla podle EN ISO 6946:

Teplotný odpor konstrukce R : 6.246 m²K/W
 Součinitel prostupu tepla konstrukce U : 0.156 W/m²K

Součinitel prostupu zabudované kce $U_{k,c}$: 0.18 / 0.21 / 0.26 / 0.36 W/m²K
 Uvedené orientační hodnoty platí pro různou kvalitu řešení tep. mostů vyjádřenou přibližnou přírážkou podle poznámek k čl. B.9.2 v ČSN 730540-4.

Difúzní odpor a tepelně akumulační vlastnosti:

Difúzní odpor konstrukce Z_{pT} : 3.1E+0010 m/s
 Teplotní útlum konstrukce N_y^* podle EN ISO 13786 : 14172.6
 Fázový posun teplotního kmitu Ψ_i^* podle EN ISO 13786 : 7.6 h

Teplota vnitřního povrchu a teplotní faktor podle ČSN 730540 a EN ISO 13788:

Vnitřní povrchová teplota v návrhových podmínkách $T_{s,i,p}$: 19.31 C
 Teplotní faktor v návrhových podmínkách $f_{Rsi,p}$: 0.962

Obě hodnoty platí pro odpor při přestupu tepla na vnitřní straně $R_{si}=0,25$ m²K/W.

Číslo měsíce	Minimální požadované hodnoty při max. rel. vlhkosti na vnitřním povrchu:				Vypočtené hodnoty		
	----- 80% -----		----- 100% -----		Tsi[C]	f,Rsi	RHsi[%]
	Tsi,m[C]	f,Rsi,m	Tsi,m[C]	f,Rsi,m			
1	14.7	0.743	11.3	0.595	19.7	0.962	58.2
2	15.3	0.753	11.9	0.594	19.8	0.962	60.3
3	15.7	0.721	12.3	0.526	19.9	0.962	61.3
4	16.2	0.659	12.7	0.391	20.1	0.962	62.6
5	17.2	0.576	13.8	0.135	20.3	0.962	66.1
6	18.2	0.479	14.6	-----	20.4	0.962	69.5
7	18.6	0.365	15.1	-----	20.5	0.962	71.3
8	18.5	0.409	15.0	-----	20.5	0.962	70.7
9	17.4	0.564	13.9	0.087	20.3	0.962	66.7
10	16.3	0.648	12.8	0.367	20.1	0.962	62.8
11	15.7	0.723	12.3	0.529	19.9	0.962	61.3
12	15.4	0.755	12.0	0.593	19.8	0.962	60.7

Poznámka: RHsi je relativní vlhkost na vnitřním povrchu, Tsi je vnitřní povrchová teplota a f,Rsi je teplotní faktor.

Difúze vodní páry v návrh. podmínkách a bilance vodní páry podle ČSN 730540: (bez vlivu zabudované vlhkosti a sluneční radiace)

Průběh teplot a částečných tlaků vodní páry v návrhových okrajových podmínkách:

rozhraní:	i	1-2	2-3	3-4	e
theta [C]:	19.9	19.8	-12.5	-12.8	-12.8
p [Pa]:	1334	1266	276	197	166
p,sat [Pa]:	2325	2312	207	202	202

Poznámka: theta je teplota na rozhraní vrstev, p je předpokládaný částečný tlak vodní páry na rozhraní vrstev a p,sat je částečný tlak nasycené vodní páry na rozhraní vrstev.

Teploty v typickém místě konstrukce v ustálených návrhových podmínkách

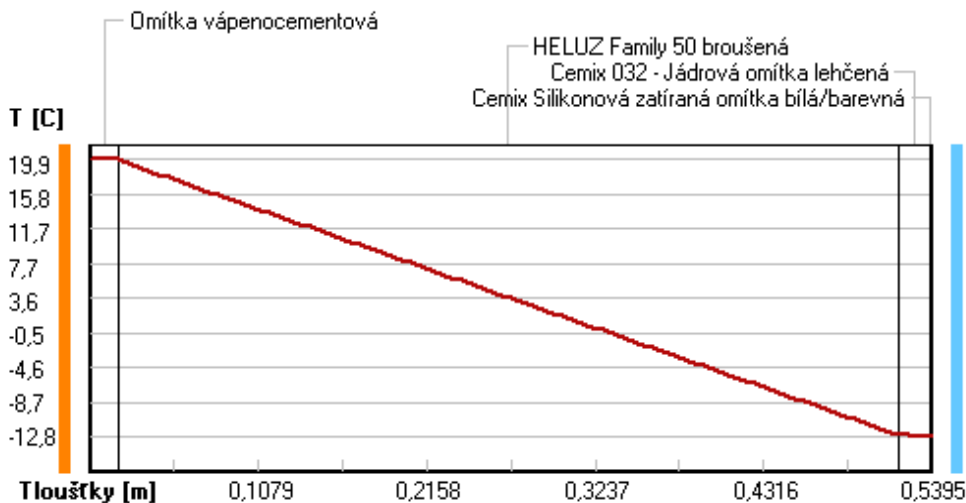

Část. tlaky vodní páry v typickém místě konstrukce v ustál. návrh. podmínkách

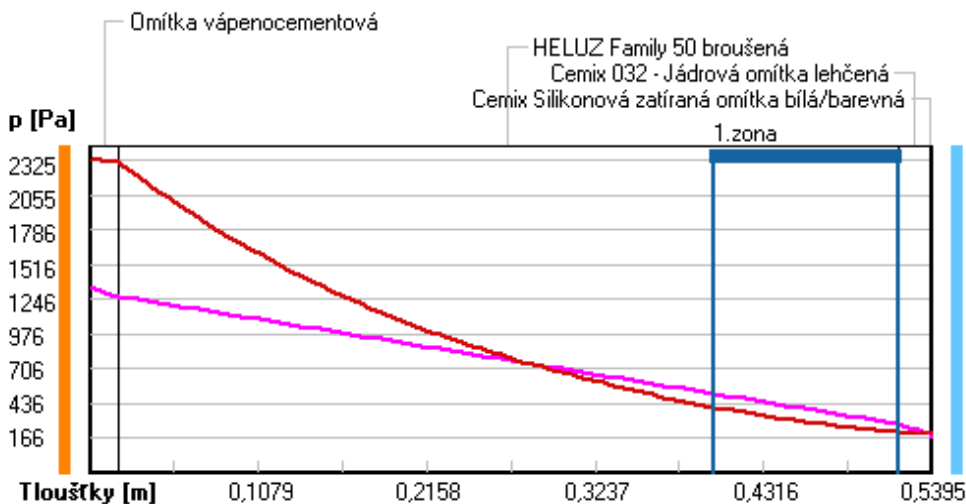

Rel. vlhkosti v typickém místě konstrukce v ustál. návrh. podmínkách

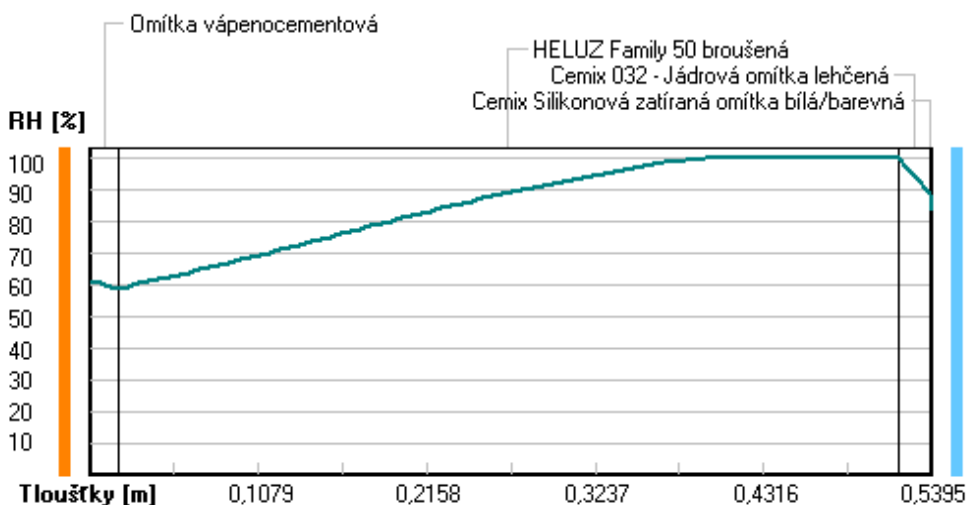

Při venkovní návrhové teplotě dochází v konstrukci ke kondenzaci vodní páry.

Kond.zóna číslo	Hranice kondenzační zóny levá [m]	pravá [m]	Kondenzující množství vodní páry [kg/(m2s)]
1	0.4000	0.5180	2.993E-008

Roční bilance zkondenzované a vypařené vodní páry:

Množství zkondenzované vodní páry za rok $M_{c,a}$: **0.0456 kg/(m2.rok)**
 Množství vypařitelné vodní páry za rok $M_{ev,a}$: **3.4067 kg/(m2.rok)**

Ke kondenzaci dochází při venkovní teplotě nižší než 0.0 C.

Bilance zkondenzované a vypařené vodní páry podle EN ISO 13788:

Roční cyklus č. 1

V konstrukci nedochází během modelového roku ke kondenzaci vodní páry.

Poznámka: Hodnocení difúze vodní páry bylo provedeno pro předpoklad 1D šíření vodní páry převažující

skladbou konstrukce. Pro konstrukce s výraznými systematickými tepelnými mosty je výsledek výpočtu jen orientační. Přesnější výsledky lze získat s pomocí 2D analýzy.

Rozmezí relativních vlhkostí v jednotlivých materiálech (pro poslední roční cyklus):

Číslo	Název	Trvání příslušné relativní vlhkosti v materiálu ve dnech za rok				
		pod 60%	60-70%	70-80%	80-90%	nad 90%
1	Omítka vápenoc	90	213	62	---	---
2	HELUZ Family 5	---	---	153	122	90
3	Cemix 032 - Já	---	---	153	122	90
4	Cemix Silikono	---	---	214	151	---

Poznámka: S pomocí této tabulky lze zjednodušeně odhadnout, jaké je riziko dosažení nepřipustné hmotnostní vlhkosti materiálu či riziko jeho koroze.

Konkrétně pro dřevo předepisuje ČSN 730540-2/Z1 maximální přípustnou hmotnostní vlhkost 18 %. Ze sorpční křivky pro daný typ dřeva lze odvodit, při jaké relativní vlhkosti vzduchu dosahuje dřevo této kritické hmotnostní vlhkosti. Obvykle jde o cca 80 %.

Pokud je v tabulce výše pro dřevo uveden dlouhodobější výskyt relativní vlhkosti nad 80 %, lze předpokládat, že požadavek ČSN 730540-2 na maximální hmotnostní vlhkost dřeva nebude splněn.

Teplo 2017 EDU, (c) 2017 Svoboda Software

VYHODNOCENÍ VÝSLEDKŮ PODLE KRITÉRIÍ ČSN 730540-2 (2011)

Název konstrukce: Heluz Family 50 broušená

Rekapitulace vstupních dat

Návrhová vnitřní teplota T_i :	20,0 C
Převažující návrhová vnitřní teplota T_{iM} :	20,0 C
Návrhová venkovní teplota T_{ae} :	-13,0 C
Teplota na vnější straně T_e :	-13,0 C
Návrhová teplota vnitřního vzduchu T_{ai} :	20,6 C
Relativní vlhkost v interiéru R_{Hi} :	50,0 % (+5,0%)

Skladba konstrukce

Číslo	Název vrstvy	d [m]	Lambda [W/mK]	Mi [-]
1	Omítka vápenocementová	0,018	0,990	19,0
2	HELUZ Family 50 broušená	0,500	0,081	10,0
3	Cemix 032 - Jádřová omítka leh	0,020	0,380	20,0
4	Cemix Silikonová zatíraná omít	0,0015	0,680	104,0

I. Požadavek na teplotní faktor (čl. 5.1 v ČSN 730540-2)

Požadavek: $f_{Rsi,N} = f_{Rsi,cr} = 0,751$
 Vypočtená průměrná hodnota: $f_{Rsi,m} = 0,962$

Kritický teplotní faktor $f_{Rsi,cr}$ byl stanoven pro maximální přípustnou vlhkost na vnitřním povrchu 80% (kritérium vyloučení vzniku plísní).

Průměrná hodnota $f_{Rsi,m}$ (resp. maximální hodnota při hodnocení skladby mimo tepelné mosty a vazby) není nikdy minimální hodnotou ve všech místech konstrukce. Nelze s ní proto prokazovat plnění požadavku na minimální povrchové teploty zabudované konstrukce včetně tepelných mostů a vazeb. Její převýšení nad požadavkem naznačuje pouze možnost plnění požadavku v místě tepelného mostu či tepelné vazby.

II. Požadavek na součinitel prostupu tepla (čl. 5.2 v ČSN 730540-2)

Požadavek: $U_N = 0,30 \text{ W/m}^2\text{K}$
 Vypočtená hodnota: $U = 0,156 \text{ W/m}^2\text{K}$
 $U < U_N$... POŽADAVEK JE SPLNĚN.

Vypočtený součinitel prostupu tepla musí zahrnovat vliv systematických tepelných mostů (např. krokví v zateplené šikmé střeše).

III. Požadavky na šíření vlhkosti konstrukcí (čl. 6.1 a 6.2 v ČSN 730540-2)

- Požadavky:
1. Kondenzace vodní páry nesmí ohrozit funkci konstrukce.
 2. Roční množství kondenzátu musí být nižší než roční kapacita odparu.
 3. Roční množství kondenzátu $M_{c,a}$ musí být nižší než $0,1 \text{ kg/m}^2 \cdot \text{rok}$,

nebo 3-6% plošné hmotnosti materiálu (nižší z hodnot).

Limit pro max. množství kondenzátu odvozený z min. plošné hmotnosti materiálu v kondenzační zóně činí: 0,690 kg/m²,rok
(materiál: Cemix 032 - Jádrová omítka leh).

Dále bude použit limit pro max. množství kondenzátu: 0,100 kg/m²,rok

Vypočtené hodnoty: V kci dochází při venkovní návrhové teplotě ke kondenzaci.

Roční množství zkondenzované vodní páry $M_{c,a} = 0,0456$ kg/m²,rok

Roční množství odpařitelné vodní páry $M_{ev,a} = 3,4067$ kg/m²,rok

Vyhodnocení 1. požadavku musí provést projektant.

$M_{c,a} < M_{ev,a}$... 2. POŽADAVEK JE SPLNĚN.

$M_{c,a} < M_{c,N}$... 3. POŽADAVEK JE SPLNĚN.

KOMPLEXNÍ POSOUZENÍ SKLADBY STAVEBNÍ KONSTRUKCE Z HLEDISKA ŠÍŘENÍ TEPLA A VODNÍ PÁRY

podle EN ISO 13788, EN ISO 6946, ČSN 730540 a STN 730540

Teplu 2017 EDU

Název úlohy : **Heluz Family 50 2in1 broušená**

Zpracovatel : TT 2017

Zakázka :

Datum : 27.05.2017

ZADANÁ SKLADBA A OKRAJOVÉ PODMÍNKY :

Typ hodnocené konstrukce : Stěna vnější jednoplášťová

Korekce součinitele prostupu dU : 0.000 W/m2K

Skladba konstrukce (od interiéru) :

Číslo	Název	D [m]	Lambda [W/(m.K)]	c [J/(kg.K)]	Ro [kg/m3]	Mi [-]	Ma [kg/m2]
1	Omítka vápenoc	0,0180	0,9900	790,0	2000,0	19,0	0.0000
2	HELUZ Family 5	0,5000	0,0580	1000,0	650,0	10,0	0.0000
3	Cemix 032 - Já	0,0200	0,3800	790,0	1150,0	20,0	0.0000
4	Cemix Silikono	0,0015	0,6800	840,0	1650,0	104,0	0.0000

Poznámka: D je tloušťka vrstvy, Lambda je návrhová hodnota tepelné vodivosti vrstvy, C je měrná tepelná kapacita vrstvy, Ro je objemová hmotnost vrstvy, Mi je faktor difúzního odporu vrstvy a Ma je počáteční zabudovaná vlhkost ve vrstvě.

Číslo	Kompletní název vrstvy	Interní výpočet tep. vodivosti
1	Omítka vápenocementová	---
2	HELUZ Family 50 2in1 broušená	---
3	Cemix 032 - Jádrová omítka lehčená	---
4	Cemix Silikonová zatíraná omítka bílá/barevná	---

Okrajové podmínky výpočtu :

Tepelný odpor při přestupu tepla v interiéru Rsi : 0.13 m2K/W

dtto pro výpočet vnitřní povrchové teploty Rsi : 0.25 m2K/W

Tepelný odpor při přestupu tepla v exteriéru Rse : 0.04 m2K/W

dtto pro výpočet vnitřní povrchové teploty Rse : 0.04 m2K/W

Návrhová venkovní teplota Te : -13.0 C

Návrhová teplota vnitřního vzduchu Tai : 20.6 C

Návrhová relativní vlhkost venkovního vzduchu RHe : 84.0 %

Návrhová relativní vlhkost vnitřního vzduchu RHi : 55.0 %

Měsíc	Délka [dny/hodiny]	Tai [C]	RHi [%]	Pi [Pa]	Te [C]	RHe [%]	Pe [Pa]	
1	31	744	20.6	55.1	1336.3	-2.4	81.2	406.1
2	28	672	20.6	57.3	1389.6	-0.9	80.8	457.9
3	31	744	20.6	58.8	1426.0	3.0	79.5	602.1
4	30	720	20.6	60.7	1472.1	7.7	77.5	814.1
5	31	744	20.6	64.9	1573.9	12.7	74.5	1093.5

6	30	720	20.6	68.7	1666.1	15.9	72.0	1300.1
7	31	744	20.6	70.8	1717.0	17.5	70.4	1407.2
8	31	744	20.6	70.1	1700.0	17.0	70.9	1373.1
9	30	720	20.6	65.6	1590.9	13.3	74.1	1131.2
10	31	744	20.6	61.0	1479.4	8.3	77.1	843.7
11	30	720	20.6	58.8	1426.0	2.9	79.5	597.9
12	31	744	20.6	57.7	1399.3	-0.6	80.7	468.9

Poznámka: T_{ai} , R_{Hi} a P_i jsou prům. měsíční parametry vnitřního vzduchu (teplota, relativní vlhkost a částečný tlak vodní páry) a T_{e} , R_{He} a P_e jsou prům. měsíční parametry v prostředí na vnější straně konstrukce (teplota, relativní vlhkost a částečný tlak vodní páry).

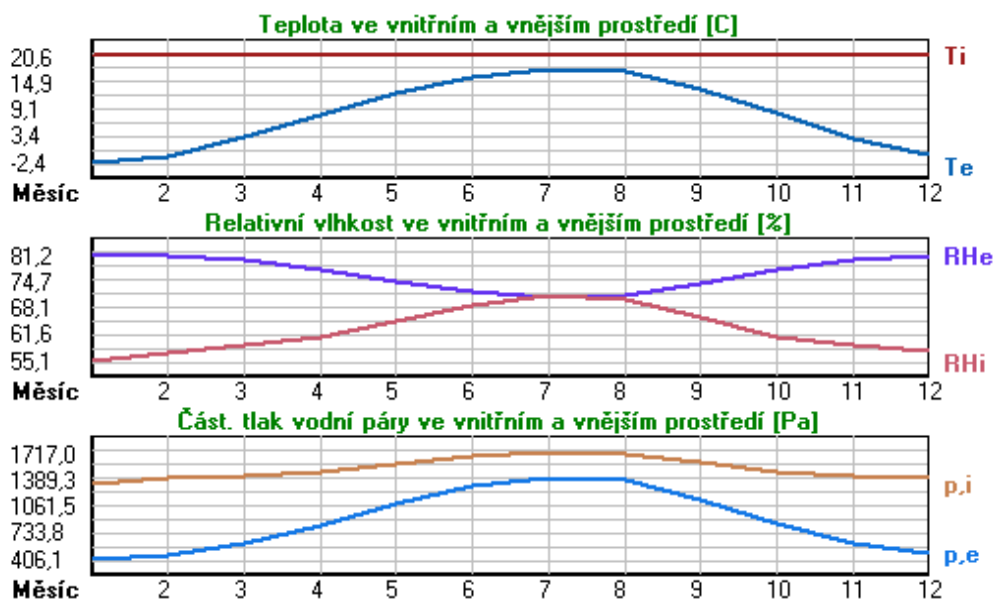

Pro vnitřní prostředí byla uplatněna přírážka k vnitřní relativní vlhkosti : 5.0 %

Výchozí měsíc výpočtu bilance se stanovuje výpočtem podle EN ISO 13788.

Počet hodnocených let : 1

VÝSLEDKY VÝPOČTU HODNOCENÉ KONSTRUKCE :

Teplotný odpor a součinitel prostupu tepla podle EN ISO 6946:

Teplotný odpor konstrukce R : 8.694 m²K/W

Součinitel prostupu tepla konstrukce U : 0.113 W/m²K

Součinitel prostupu zabudované kce $U_{k,c}$: 0.13 / 0.16 / 0.21 / 0.31 W/m²K

Uvedené orientační hodnoty platí pro různou kvalitu řešení tep. mostů vyjádřenou přibližnou přírážkou podle poznámek k čl. B.9.2 v ČSN 730540-4.

Difúzní odpor a tepelně akumulční vlastnosti:

Difuzní odpor konstrukce Z_{pT} : 3.1E+0010 m/s

Teplotní útlum konstrukce N_y^* podle EN ISO 13786 : 79800.9

Fázový posun teplotního kmitu Ψ_i^* podle EN ISO 13786 : 13.7 h

Teplota vnitřního povrchu a teplotní faktor podle ČSN 730540 a EN ISO 13788:

Vnitřní povrchová teplota v návrhových podmínkách $T_{s,i,p}$: 19.66 C

Teplotní faktor v návrhových podmínkách $f_{Rsi,p}$: 0.972

Obě hodnoty platí pro odpor při přestupu tepla na vnitřní straně $R_{si}=0,25$ m²K/W.

Číslo měsíce	Minimální požadované hodnoty při max. rel. vlhkosti na vnitřním povrchu:				Vypočtené hodnoty		
	----- 80% -----		----- 100% -----		Tsi[C]	f,Rsi	RHsi[%]
	Tsi,m[C]	f,Rsi,m	Tsi,m[C]	f,Rsi,m			
1	14.7	0.743	11.3	0.595	20.0	0.972	57.3
2	15.3	0.753	11.9	0.594	20.0	0.972	59.5
3	15.7	0.721	12.3	0.526	20.1	0.972	60.6
4	16.2	0.659	12.7	0.391	20.2	0.972	62.1
5	17.2	0.576	13.8	0.135	20.4	0.972	65.8
6	18.2	0.479	14.6	-----	20.5	0.972	69.3
7	18.6	0.365	15.1	-----	20.5	0.972	71.2
8	18.5	0.409	15.0	-----	20.5	0.972	70.5
9	17.4	0.564	13.9	0.087	20.4	0.972	66.4
10	16.3	0.648	12.8	0.367	20.3	0.972	62.3
11	15.7	0.723	12.3	0.529	20.1	0.972	60.6
12	15.4	0.755	12.0	0.593	20.0	0.972	59.8

Poznámka: RHsi je relativní vlhkost na vnitřním povrchu, Tsi je vnitřní povrchová teplota a f,Rsi je teplotní faktor.

Difúze vodní páry v návrh. podmínkách a bilance vodní páry podle ČSN 730540: (bez vlivu zabudované vlhkosti a sluneční radiace)

Průběh teplot a částečných tlaků vodní páry v návrhových okrajových podmínkách:

rozhraní:	i	1-2	2-3	3-4	e
theta [C]:	20.1	20.0	-12.6	-12.8	-12.8
p [Pa]:	1334	1266	276	197	166
p,sat [Pa]:	2353	2342	205	201	201

Poznámka: theta je teplota na rozhraní vrstev, p je předpokládaný částečný tlak vodní páry na rozhraní vrstev a p,sat je částečný tlak nasycené vodní páry na rozhraní vrstev.

Teploty v typickém místě konstrukce v ustálených návrhových podmínkách

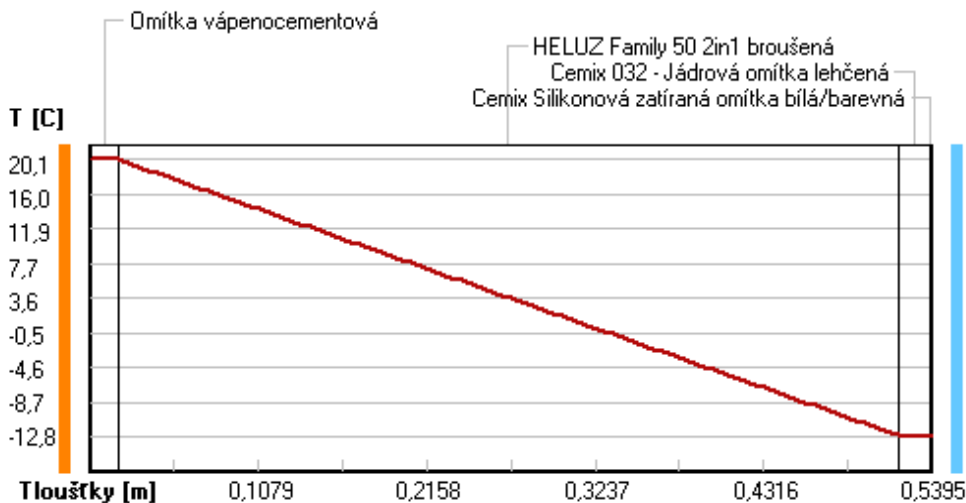

Část. tlaky vodní páry v typickém místě konstrukce v ustál. návrh. podmínkách

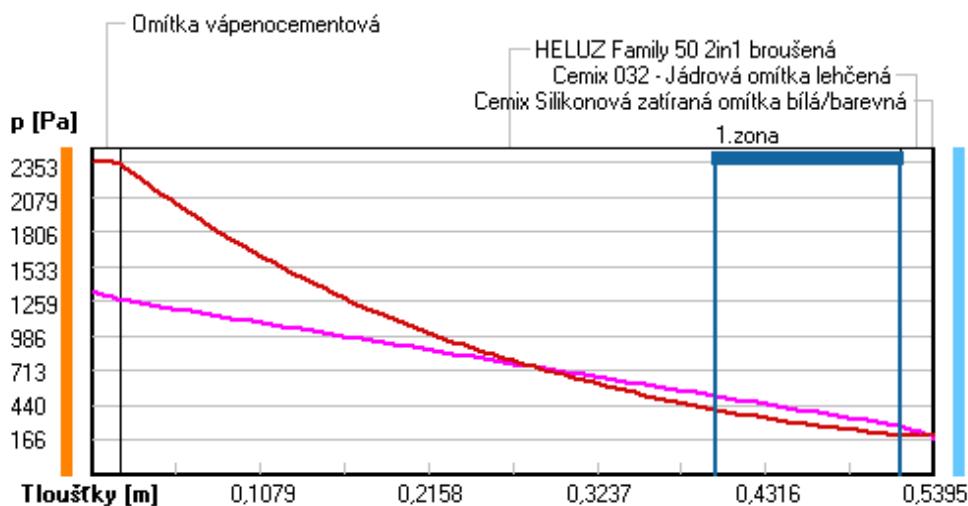

Rel. vlhkosti v typickém místě konstrukce v ustál. návrh. podmínkách

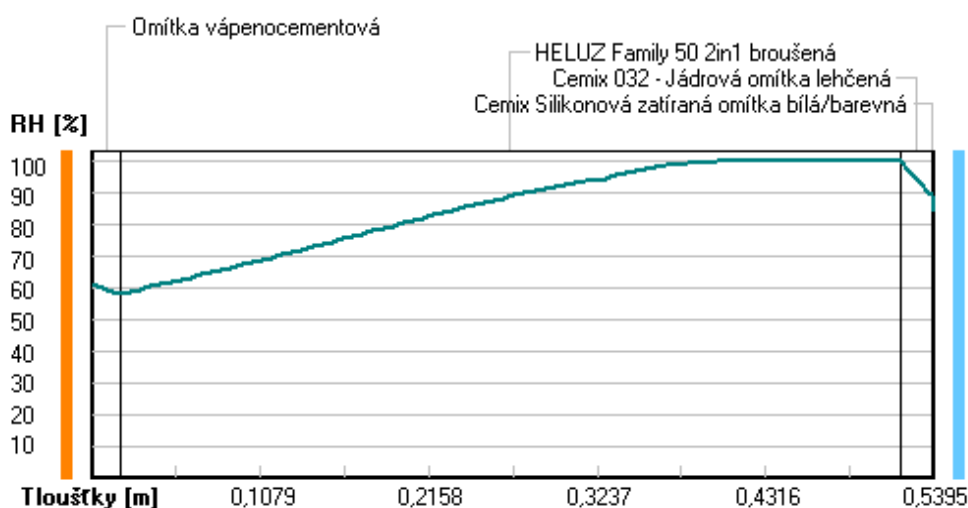

Při venkovní návrhové teplotě dochází v konstrukci ke kondenzaci vodní páry.

Kond.zóna číslo	Hranice kondenzační zóny levá [m]	pravá [m]	Kondenzující množství vodní páry [kg/(m2s)]
1	0.4000	0.5180	3.094E-008

Roční bilance zkondenzované a vypařené vodní páry:

Množství zkondenzované vodní páry za rok $M_{c,a}$: **0.0509 kg/(m2.rok)**

Množství vypařitelné vodní páry za rok $M_{ev,a}$: **3.3773 kg/(m2.rok)**

Ke kondenzaci dochází při venkovní teplotě nižší než 0.0 C.

Bilance zkondenzované a vypařené vodní páry podle EN ISO 13788:

Roční cyklus č. 1

V konstrukci nedochází během modelového roku ke kondenzaci vodní páry.

Poznámka: Hodnocení difúze vodní páry bylo provedeno pro předpoklad 1D šíření vodní páry převažující

skladbou konstrukce. Pro konstrukce s výraznými systematickými tepelnými mosty je výsledek výpočtu jen orientační. Přesnější výsledky lze získat s pomocí 2D analýzy.

Rozmezí relativních vlhkostí v jednotlivých materiálech (pro poslední roční cyklus):

Číslo	Název	Trvání příslušné relativní vlhkosti v materiálu ve dnech za rok				
		pod 60%	60-70%	70-80%	80-90%	nad 90%
1	Omítka vápenoc	151	152	62	---	---
2	HELUZ Family 5	---	---	153	122	90
3	Cemix 032 - Já	---	---	153	122	90
4	Cemix Silikono	---	---	214	151	---

Poznámka: S pomocí této tabulky lze zjednodušeně odhadnout, jaké je riziko dosažení nepřipustné hmotnostní vlhkosti materiálu či riziko jeho koroze.

Konkrétně pro dřevo předepisuje ČSN 730540-2/Z1 maximální přípustnou hmotnostní vlhkost 18 %. Ze sorpční křivky pro daný typ dřeva lze odvodit, při jaké relativní vlhkosti vzduchu dosahuje dřevo této kritické hmotnostní vlhkosti. Obvykle jde o cca 80 %.

Pokud je v tabulce výše pro dřevo uveden dlouhodobější výskyt relativní vlhkosti nad 80 %, lze předpokládat, že požadavek ČSN 730540-2 na maximální hmotnostní vlhkost dřeva nebude splněn.

Teplo 2017 EDU, (c) 2017 Svoboda Software

VIHODNOCENÍ VÝSLEDKŮ PODLE KRITÉRIÍ ČSN 730540-2 (2011)

Název konstrukce: Heluz Family 50 2in1 broušená

Rekapitulace vstupních dat

Návrhová vnitřní teplota T_i :	20,0 C
Převažující návrhová vnitřní teplota T_{iM} :	20,0 C
Návrhová venkovní teplota T_{ae} :	-13,0 C
Teplota na vnější straně T_e :	-13,0 C
Návrhová teplota vnitřního vzduchu T_{ai} :	20,6 C
Relativní vlhkost v interiéru R_{Hi} :	50,0 % (+5,0%)

Skladba konstrukce

Číslo	Název vrstvy	d [m]	Lambda [W/mK]	Mi [-]
1	Omítka vápenocementová	0,018	0,990	19,0
2	HELUZ Family 50 2in1 broušená	0,500	0,058	10,0
3	Cemix 032 - Jádřová omítka leh	0,020	0,380	20,0
4	Cemix Silikonová zatíraná omít	0,0015	0,680	104,0

I. Požadavek na teplotní faktor (čl. 5.1 v ČSN 730540-2)

Požadavek: $f_{Rsi,N} = f_{Rsi,cr} = 0,751$

Vypočtená průměrná hodnota: $f_{Rsi,m} = 0,972$

Kritický teplotní faktor $f_{Rsi,cr}$ byl stanoven pro maximální přípustnou vlhkost na vnitřním povrchu 80% (kritérium vyloučení vzniku plísní).

Průměrná hodnota $f_{Rsi,m}$ (resp. maximální hodnota při hodnocení skladby mimo tepelné mosty a vazby) není nikdy minimální hodnotou ve všech místech konstrukce. Nelze s ní proto prokazovat plnění požadavku na minimální povrchové teploty zabudované konstrukce včetně tepelných mostů a vazeb. Její převýšení nad požadavkem naznačuje pouze možnost plnění požadavku v místě tepelného mostu či tepelné vazby.

II. Požadavek na součinitel prostupu tepla (čl. 5.2 v ČSN 730540-2)

Požadavek: $U_{N} = 0,30 \text{ W/m}^2\text{K}$

Vypočtená hodnota: $U = 0,113 \text{ W/m}^2\text{K}$

$U < U_{N}$... POŽADAVEK JE SPLNĚN.

Vypočtený součinitel prostupu tepla musí zahrnovat vliv systematických tepelných mostů (např. krokvi v zateplené šikmé střeše).

III. Požadavky na šíření vlhkosti konstrukcí (čl. 6.1 a 6.2 v ČSN 730540-2)

- Požadavky:
1. Kondenzace vodní páry nesmí ohrozit funkci konstrukce.
 2. Roční množství kondenzátu musí být nižší než roční kapacita odparu.
 3. Roční množství kondenzátu $M_{c,a}$ musí být nižší než 0,1 kg/m².rok, nebo 3-6% plošné hmotnosti materiálu (nižší z hodnot).

Limit pro max. množství kondenzátu odvozený z min. plošné hmotnosti materiálu v kondenzační zóně činí: 0,690 kg/m².rok
(materiál: Cemix 032 - Jádrová omítka leh).

Dále bude použit limit pro max. množství kondenzátu: 0,100 kg/m².rok

Vypočtené hodnoty: V kci dochází při venkovní návrhové teplotě ke kondenzaci.

Roční množství zkondenzované vodní páry $M_{c,a} = 0,0509$ kg/m².rok

Roční množství odpařitelné vodní páry $M_{ev,a} = 3,3773$ kg/m².rok

Vyhodnocení 1. požadavku musí provést projektant.

$M_{c,a} < M_{ev,a}$... 2. POŽADAVEK JE SPLNĚN.

$M_{c,a} < M_{c,N}$... 3. POŽADAVEK JE SPLNĚN.

KOMPLEXNÍ POSOUZENÍ SKLADBY STAVEBNÍ KONSTRUKCE Z HLEDISKA ŠÍŘENÍ TEPLA A VODNÍ PÁRY

podle EN ISO 13788, EN ISO 6946, ČSN 730540 a STN 730540

Teplo 2017 EDU

Název úlohy : **Porotherm 25 Profi Dryfix**

Zpracovatel : TT 2017

Zakázka :

Datum : 27.05.2017

ZADANÁ SKLADBA A OKRAJOVÉ PODMÍNKY :

Typ hodnocené konstrukce : Stěna vnější jednoplášťová

Korekce součinitele prostupu dU : 0.000 W/m2K

Skladba konstrukce (od interiéru) :

Číslo	Název	D [m]	Lambda [W/(m.K)]	c [J/(kg.K)]	Ro [kg/m3]	Mi [-]	Ma [kg/m2]
1	Omítka vápenoc	0,0180	0,9900	790,0	2000,0	19,0	0.0000
2	Porotherm 25 P	0,2500	0,1060	1000,0	830,0	10,0	0.0000
3	Cemix 032 - Já	0,0200	0,3800	790,0	1150,0	20,0	0.0000
4	Cemix Silikono	0,0015	0,6800	840,0	1650,0	104,0	0.0000

Poznámka: D je tloušťka vrstvy, Lambda je návrhová hodnota tepelné vodivosti vrstvy, C je měrná tepelná kapacita vrstvy, Ro je objemová hmotnost vrstvy, Mi je faktor difúzního odporu vrstvy a Ma je počáteční zabudovaná vlhkost ve vrstvě.

Číslo	Kompletní název vrstvy	Interní výpočet tep. vodivosti
1	Omítka vápenocementová	---
2	Porotherm 25 Profi Dryfix	---
3	Cemix 032 - Jádrová omítka lehčená	---
4	Cemix Silikonová zatíraná omítka bílá/barevná	---

Okrajové podmínky výpočtu :

Tepelný odpor při přestupu tepla v interiéru Rsi : 0.13 m2K/W

dtto pro výpočet vnitřní povrchové teploty Rsi : 0.25 m2K/W

Tepelný odpor při přestupu tepla v exteriéru Rse : 0.04 m2K/W

dtto pro výpočet vnitřní povrchové teploty Rse : 0.04 m2K/W

Návrhová venkovní teplota Te : -13.0 C

Návrhová teplota vnitřního vzduchu Tai : 20.6 C

Návrhová relativní vlhkost venkovního vzduchu RHe : 84.0 %

Návrhová relativní vlhkost vnitřního vzduchu RHi : 55.0 %

Měsíc	Délka [dny/hodiny]	Tai [C]	RHi [%]	Pi [Pa]	Te [C]	RHe [%]	Pe [Pa]	
1	31	744	20.6	55.1	1336.3	-2.4	81.2	406.1
2	28	672	20.6	57.3	1389.6	-0.9	80.8	457.9
3	31	744	20.6	58.8	1426.0	3.0	79.5	602.1
4	30	720	20.6	60.7	1472.1	7.7	77.5	814.1
5	31	744	20.6	64.9	1573.9	12.7	74.5	1093.5

6	30	720	20.6	68.7	1666.1	15.9	72.0	1300.1
7	31	744	20.6	70.8	1717.0	17.5	70.4	1407.2
8	31	744	20.6	70.1	1700.0	17.0	70.9	1373.1
9	30	720	20.6	65.6	1590.9	13.3	74.1	1131.2
10	31	744	20.6	61.0	1479.4	8.3	77.1	843.7
11	30	720	20.6	58.8	1426.0	2.9	79.5	597.9
12	31	744	20.6	57.7	1399.3	-0.6	80.7	468.9

Poznámka: Tai, RH_i a P_i jsou prům. měsíční parametry vnitřního vzduchu (teplota, relativní vlhkost a částečný tlak vodní páry) a Te, RHe a Pe jsou prům. měsíční parametry v prostředí na vnější straně konstrukce (teplota, relativní vlhkost a částečný tlak vodní páry).

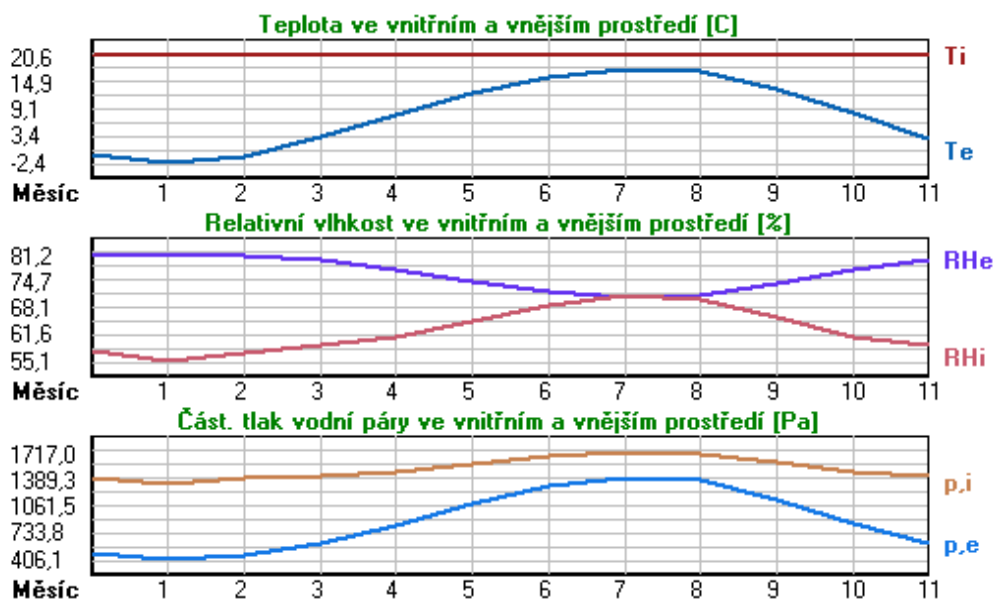

Pro vnitřní prostředí byla uplatněna přírážka k vnitřní relativní vlhkosti : 5.0 %

Výchozí měsíc výpočtu bilance se stanovuje výpočtem podle EN ISO 13788.

Počet hodnocených let : 1

VÝSLEDKY VÝPOČTU HODNOCENÉ KONSTRUKCE :

Teplotný odpor a součinitel prostupu tepla podle EN ISO 6946:

Teplotný odpor konstrukce R : 2.432 m²K/W

Součinitel prostupu tepla konstrukce U : **0.384 W/m²K**

Součinitel prostupu zabudované kce U_{k,c} : 0.40 / 0.43 / 0.48 / 0.58 W/m²K

Uvedené orientační hodnoty platí pro různou kvalitu řešení tep. mostů vyjádřenou přibližnou přírážkou podle poznámek k čl. B.9.2 v ČSN 730540-4.

Difúzní odpor a tepelně akumulční vlastnosti:

Difúzní odpor konstrukce Z_{pT} : 1.8E+0010 m/s

Teplotní útlum konstrukce Ny* podle EN ISO 13786 : 170.1

Fázový posun teplotního kmitu Psi* podle EN ISO 13786 : 15.6 h

Teplota vnitřního povrchu a teplotní faktor podle ČSN 730540 a EN ISO 13788:

Vnitřní povrchová teplota v návrhových podmínkách T_{s,i,p} : 17.51 C

Teplotní faktor v návrhových podmínkách f_{Rsi,p} : **0.908**

Obě hodnoty platí pro odpor při přestupu tepla na vnitřní straně R_{si}=0,25 m²K/W.

Číslo měsíce	Minimální požadované hodnoty při max. rel. vlhkosti na vnitřním povrchu:				Vypočtené hodnoty		
	----- 80% -----		----- 100% -----		Tsi[C]	f,Rsi	RHsi[%]
	Tsi,m[C]	f,Rsi,m	Tsi,m[C]	f,Rsi,m			
1	14.7	0.743	11.3	0.595	18.5	0.908	62.8
2	15.3	0.753	11.9	0.594	18.6	0.908	64.8
3	15.7	0.721	12.3	0.526	19.0	0.908	65.0
4	16.2	0.659	12.7	0.391	19.4	0.908	65.3
5	17.2	0.576	13.8	0.135	19.9	0.908	67.9
6	18.2	0.479	14.6	-----	20.2	0.908	70.6
7	18.6	0.365	15.1	-----	20.3	0.908	72.1
8	18.5	0.409	15.0	-----	20.3	0.908	71.5
9	17.4	0.564	13.9	0.087	19.9	0.908	68.4
10	16.3	0.648	12.8	0.367	19.5	0.908	65.4
11	15.7	0.723	12.3	0.529	19.0	0.908	65.0
12	15.4	0.755	12.0	0.593	18.7	0.908	65.1

Poznámka: RHsi je relativní vlhkost na vnitřním povrchu, Tsi je vnitřní povrchová teplota a f,Rsi je teplotní faktor.

Difúze vodní páry v návrh. podmínkách a bilance vodní páry podle ČSN 730540: (bez vlivu zabudované vlhkosti a sluneční radiace)

Průběh teplot a částečných tlaků vodní páry v návrhových okrajových podmínkách:

rozhraní:	i	1-2	2-3	3-4	e
theta [C]:	18.9	18.7	-11.8	-12.5	-12.5
p [Pa]:	1334	1216	357	220	166
p,sat [Pa]:	2185	2154	221	208	207

Poznámka: theta je teplota na rozhraní vrstev, p je předpokládaný částečný tlak vodní páry na rozhraní vrstev a p,sat je částečný tlak nasycené vodní páry na rozhraní vrstev.

Teploty v typickém místě konstrukce v ustálených návrhových podmínkách

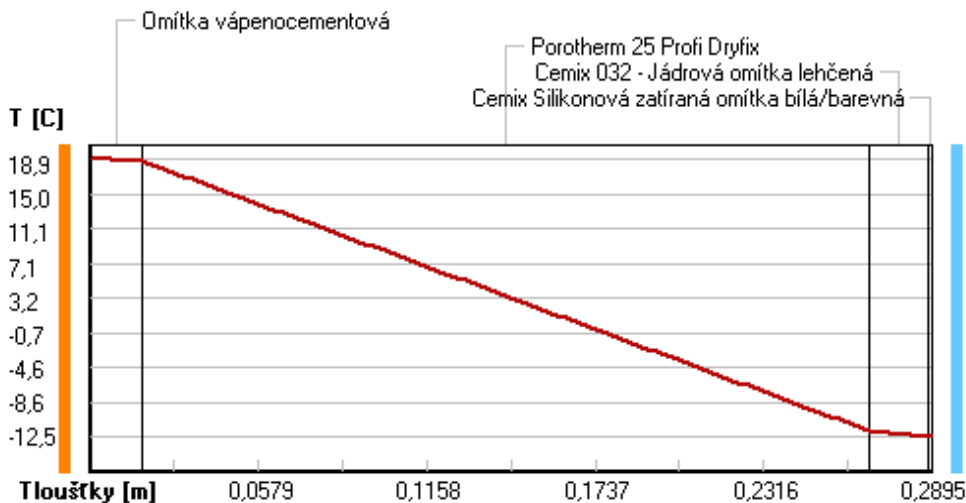

Část. tlaky vodní páry v typickém místě konstrukce v ustál. návrh. podmínkách

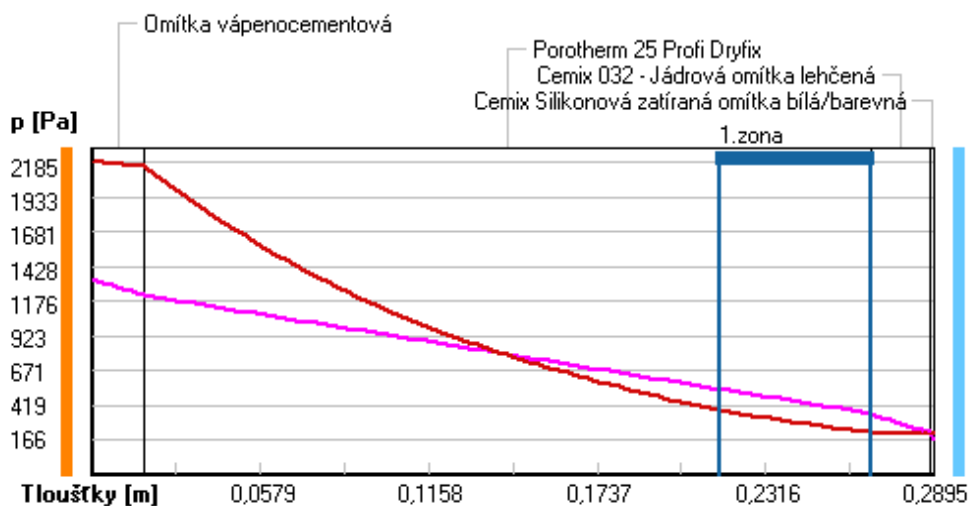

Rel. vlhkosti v typickém místě konstrukce v ustál. návrh. podmínkách

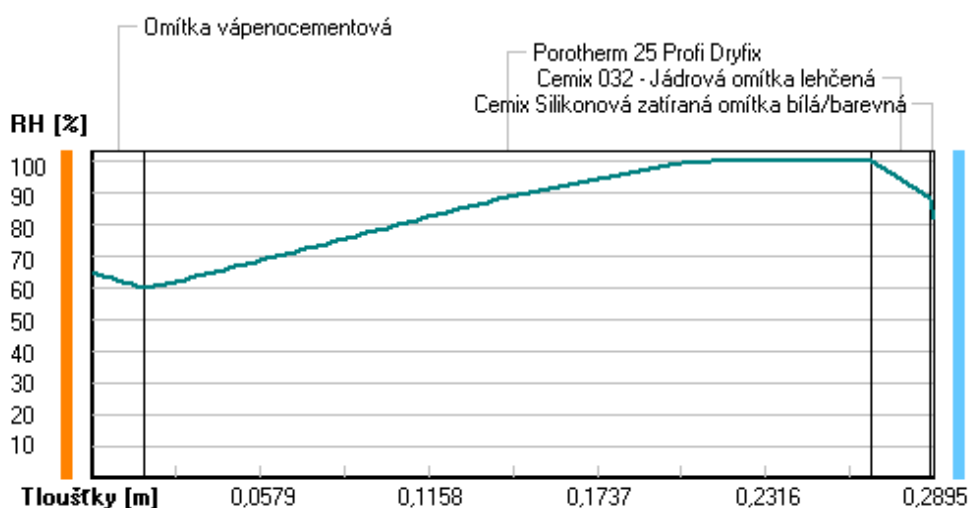

Při venkovní návrhové teplotě dochází v konstrukci ke kondenzaci vodní páry.

Kond.zóna číslo	Hranice kondenzační zóny levá [m]	pravá [m]	Kondenzující množství vodní páry [kg/(m2s)]
1	0.2160	0.2680	6.185E-008

Roční bilance zkondenzované a vypařené vodní páry:

Množství zkondenzované vodní páry za rok $M_{c,a}$: **0.1430 kg/(m2.rok)**

Množství vypařitelné vodní páry za rok $M_{ev,a}$: **3.5793 kg/(m2.rok)**

Ke kondenzaci dochází při venkovní teplotě nižší než 0.0 C.

Bilance zkondenzované a vypařené vodní páry podle EN ISO 13788:

Roční cyklus č. 1

V konstrukci dochází během modelového roku ke kondenzaci.

Kondenzační zóna č. 1

Akumulované množství zkondenzované vlhkosti
Výpočet podle EN ISO 13788 ... Kondenzační zóna č. 1 ... (1. rok)

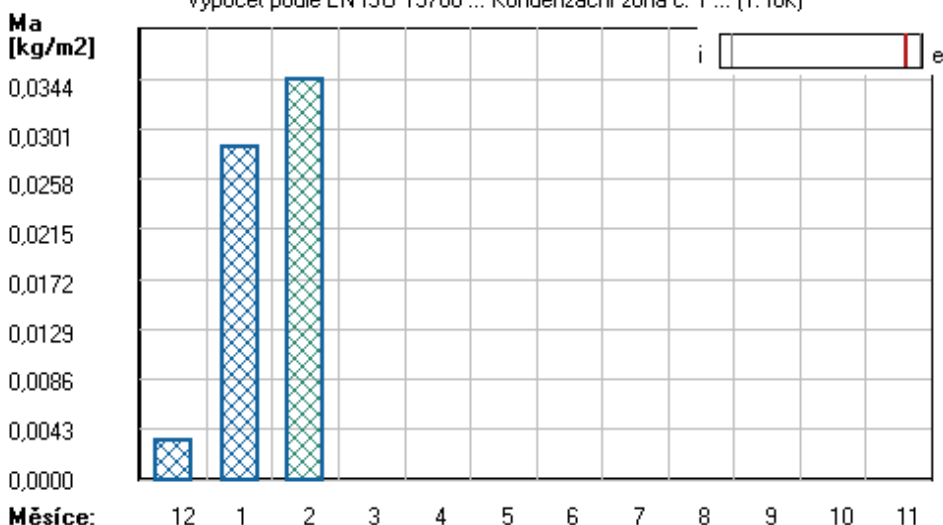

Měsíc	Hranice kond.zóny v m od interiéru		Dif.tok do/ze zóny v kg/m² za měsíc		Kondenz./vypař. v kg/m² za měsíc	Akumul. vlhkost v kg/m² za měsíc
	levá	pravá	g,in	g,out	Mc/Mev	Ma
12	0.2680	0.2680	0.1472	0.1439	0.0033	0.0033
1	0.2680	0.2680	0.1459	0.1215	0.0244	0.0285
2	0.2680	0.2680	0.1336	0.1277	0.0059	0.0344
3	---	---	0.1194	0.1835	-0.0641	0.0000
4	---	---	---	---	---	---
5	---	---	---	---	---	---
6	---	---	---	---	---	---
7	---	---	---	---	---	---
8	---	---	---	---	---	---
9	---	---	---	---	---	---
10	---	---	---	---	---	---
11	---	---	---	---	---	---

Max. množství zkondenzované vodní páry za rok Mc,a : **0.0344 kg/m²**
Množství vypařitelné vodní páry za rok Mev,a je min.: **0.0344 kg/m²**
z toho se odpaří do exteriéru: 0.0344 kg/m²
..... a do interiéru: 0.0000 kg/m²

Na konci modelového roku je zóna suchá (tj. $Mc,a < Mev,a$).

Poznámka: Hodnocení difúze vodní páry bylo provedeno pro předpoklad 1D šíření vodní páry převažující skladbou konstrukce. Pro konstrukce s výraznými systematickými tepelnými mosty je výsledek výpočtu jen orientační. Přesnější výsledky lze získat s pomocí 2D analýzy.

Rozmezí relativních vlhkostí v jednotlivých materiálech (pro poslední roční cyklus):

Číslo	Název	Trvání příslušné relativní vlhkosti v materiálu ve dnech za rok				
		pod 60%	60-70%	70-80%	80-90%	nad 90%
1	Omítka vápenoc	31	272	62	---	---
2	Porotherm 25 P	---	---	153	61	151
3	Cemix 032 - Já	---	---	153	61	151
4	Cemix Silikono	---	---	214	151	---

Poznámka: S pomocí této tabulky lze zjednodušeně odhadnout, jaké je riziko dosažení nepřipustné hmotnostní vlhkosti materiálu či riziko jeho koroze.

Konkrétně pro dřevo předepisuje ČSN 730540-2/Z1 maximální přípustnou hmotnostní vlhkost 18 %. Ze sorpční křivky pro daný typ dřeva lze odvodit, při jaké relativní vlhkosti vzduchu dosahuje dřevo této kritické hmotnostní vlhkosti. Obvykle jde o cca 80 %.

Pokud je v tabulce výše pro dřevo uveden dlouhodobější výskyt relativní vlhkosti nad 80 %, ...

Ize předpokládat, že požadavek ČSN 730540-2 na maximální hmotnostní vlhkost dřeva nebude splněn.

Teplu 2017 EDU, (c) 2017 Svoboda Software

VYHODNOCENÍ VÝSLEDKŮ PODLE KRITÉRIÍ ČSN 730540-2 (2011)

Název konstrukce: Porotherm 25 Profi Dryfix

Rekapitulace vstupních dat

Návrhová vnitřní teplota T_i :	20,0 C
Převažující návrhová vnitřní teplota T_{iM} :	20,0 C
Návrhová venkovní teplota T_{ae} :	-13,0 C
Teplota na vnější straně T_e :	-13,0 C
Návrhová teplota vnitřního vzduchu T_{ai} :	20,6 C
Relativní vlhkost v interiéru R_{Hi} :	50,0 % (+5,0%)

Skladba konstrukce

Číslo	Název vrstvy	d [m]	Lambda [W/mK]	Mi [-]
1	Omítka vápenocementová	0,018	0,990	19,0
2	Porotherm 25 Profi Dryfix	0,250	0,106	10,0
3	Cemix 032 - Jádrová omítka leh	0,020	0,380	20,0
4	Cemix Silikonová zatíraná omít	0,0015	0,680	104,0

I. Požadavek na teplotní faktor (čl. 5.1 v ČSN 730540-2)

Požadavek: $f_{Rsi,N} = f_{Rsi,cr} = 0,751$

Vypočtená průměrná hodnota: $f_{Rsi,m} = 0,908$

Kritický teplotní faktor $f_{Rsi,cr}$ byl stanoven pro maximální přípustnou vlhkost na vnitřním povrchu 80% (kritérium vyloučení vzniku plísní).

Průměrná hodnota $f_{Rsi,m}$ (resp. maximální hodnota při hodnocení skladby mimo tepelné mosty a vazby) není nikdy minimální hodnotou ve všech místech konstrukce. Nelze s ní proto prokazovat plnění požadavku na minimální povrchové teploty zabudované konstrukce včetně tepelných mostů a vazeb. Její převýšení nad požadavkem naznačuje pouze možnosti plnění požadavku v místě tepelného mostu či tepelné vazby.

II. Požadavek na součinitel prostupu tepla (čl. 5.2 v ČSN 730540-2)

Požadavek: $U_{,N} = 0,30 \text{ W/m}^2\text{K}$

Vypočtená hodnota: $U = 0,384 \text{ W/m}^2\text{K}$

$U > U_{,N}$... POŽADAVEK NENÍ SPLNĚN.

III. Požadavky na šíření vlhkosti konstrukcí (čl. 6.1 a 6.2 v ČSN 730540-2)

Požadavky:

1. Kondenzace vodní páry nesmí ohrozit funkci konstrukce.
2. Roční množství kondenzátu musí být nižší než roční kapacita odparu.
3. Roční množství kondenzátu $M_{c,a}$ musí být nižší než 0,1 kg/m².rok, nebo 3-6% plošné hmotnosti materiálu (nižší z hodnot).

Limit pro max. množství kondenzátu odvozený z min. plošné hmotnosti materiálu v kondenzační zóně činí: 0,690 kg/m².rok (materiál: Cemix 032 - Jádrová omítka leh).

Dále bude použit limit pro max. množství kondenzátu: 0,100 kg/m².rok

Vypočtené hodnoty: V kci dochází při venkovní návrhové teplotě ke kondenzaci.

Roční množství zkondenzované vodní páry $M_{c,a} = 0,1430 \text{ kg/m}^2\text{,rok}$

Roční množství odpařitelné vodní páry $M_{ev,a} = 3,5793 \text{ kg/m}^2\text{,rok}$

Vyhodnocení 1. požadavku musí provést projektant.

$M_{c,a} < M_{ev,a}$... 2. POŽADAVEK JE SPLNĚN.

$M_{c,a} > M_{c,N}$... 3. POŽADAVEK NENÍ SPLNĚN.

KOMPLEXNÍ POSOUZENÍ SKLADBY STAVEBNÍ KONSTRUKCE Z HLEDISKA ŠÍŘENÍ TEPLA A VODNÍ PÁRY

podle EN ISO 13788, EN ISO 6946, ČSN 730540 a STN 730540

Teplo 2017 EDU

Název úlohy : **Porotherm 30 Profi Dryfix**

Zpracovatel : TT 2017

Zakázka :

Datum : 27.05.2017

ZADANÁ SKLADBA A OKRAJOVÉ PODMÍNKY :

Typ hodnocené konstrukce : Stěna vnější jednovrstevná

Korekce součinitele prostupu dU : 0.000 W/m²K

Skladba konstrukce (od interiéru) :

Číslo	Název	D [m]	Lambda [W/(m.K)]	c [J/(kg.K)]	Ro [kg/m ³]	Mi [-]	Ma [kg/m ²]
1	Omítka vápenoc	0,0180	0,9900	790,0	2000,0	19,0	0.0000
2	Porotherm 30 P	0,3000	0,1750	1000,0	800,0	10,0	0.0000
3	Cemix 032 - Já	0,0200	0,3800	790,0	1150,0	20,0	0.0000
4	Cemix Silikono	0,0015	0,6800	840,0	1650,0	104,0	0.0000

Poznámka: D je tloušťka vrstvy, Lambda je návrhová hodnota tepelné vodivosti vrstvy, C je měrná tepelná kapacita vrstvy, Ro je objemová hmotnost vrstvy, Mi je faktor difúzního odporu vrstvy a Ma je počáteční zabudovaná vlhkost ve vrstvě.

Číslo	Kompletní název vrstvy	Interní výpočet tep. vodivosti
1	Omítka vápenocementová	---
2	Porotherm 30 Profi Dryfix	---
3	Cemix 032 - Jádrová omítka lehčená	---
4	Cemix Silikonová zatíraná omítka bílá/barevná	---

Okrajové podmínky výpočtu :

Tepelný odpor při přestupu tepla v interiéru Rsi : 0.13 m²K/W

dtto pro výpočet vnitřní povrchové teploty Rsi : 0.25 m²K/W

Tepelný odpor při přestupu tepla v exteriéru Rse : 0.04 m²K/W

dtto pro výpočet vnitřní povrchové teploty Rse : 0.04 m²K/W

Návrhová venkovní teplota Te : -13.0 C

Návrhová teplota vnitřního vzduchu Tai : 20.6 C

Návrhová relativní vlhkost venkovního vzduchu RHe : 84.0 %

Návrhová relativní vlhkost vnitřního vzduchu RHi : 55.0 %

Měsíc	Délka [dny/hodiny]	Tai [C]	RHi [%]	Pi [Pa]	Te [C]	RHe [%]	Pe [Pa]	
1	31	744	20.6	55.1	1336.3	-2.4	81.2	406.1
2	28	672	20.6	57.3	1389.6	-0.9	80.8	457.9
3	31	744	20.6	58.8	1426.0	3.0	79.5	602.1
4	30	720	20.6	60.7	1472.1	7.7	77.5	814.1
5	31	744	20.6	64.9	1573.9	12.7	74.5	1093.5

6	30	720	20.6	68.7	1666.1	15.9	72.0	1300.1
7	31	744	20.6	70.8	1717.0	17.5	70.4	1407.2
8	31	744	20.6	70.1	1700.0	17.0	70.9	1373.1
9	30	720	20.6	65.6	1590.9	13.3	74.1	1131.2
10	31	744	20.6	61.0	1479.4	8.3	77.1	843.7
11	30	720	20.6	58.8	1426.0	2.9	79.5	597.9
12	31	744	20.6	57.7	1399.3	-0.6	80.7	468.9

Poznámka: T_{ai} , R_{Hi} a P_i jsou prům. měsíční parametry vnitřního vzduchu (teplota, relativní vlhkost a částečný tlak vodní páry) a T_{e} , R_{He} a P_e jsou prům. měsíční parametry v prostředí na vnější straně konstrukce (teplota, relativní vlhkost a částečný tlak vodní páry).

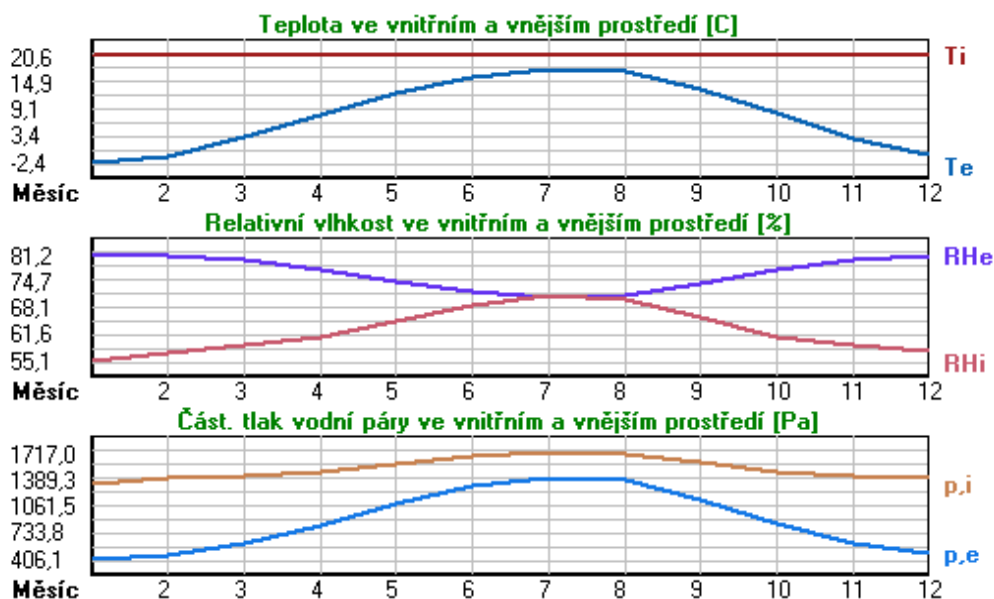

Pro vnitřní prostředí byla uplatněna přírážka k vnitřní relativní vlhkosti : 5.0 %

Výchozí měsíc výpočtu bilance se stanovuje výpočtem podle EN ISO 13788.

Počet hodnocených let : 1

VÝSLEDKY VÝPOČTU HODNOCENÉ KONSTRUKCE :

Teplotní odpor a součinitel prostupu tepla podle EN ISO 6946:

Teplotní odpor konstrukce R : 1.787 m²K/W

Součinitel prostupu tepla konstrukce U : 0.511 W/m²K

Součinitel prostupu zabudované kce $U_{k,c}$: 0.53 / 0.56 / 0.61 / 0.71 W/m²K

Uvedené orientační hodnoty platí pro různou kvalitu řešení tep. mostů vyjádřenou přibližnou přírážkou podle poznámek k čl. B.9.2 v ČSN 730540-4.

Difúzní odpor a tepelně akumulční vlastnosti:

Difúzní odpor konstrukce Z_{pT} : 2.1E+0010 m/s

Teplotní útlum konstrukce N_{y^*} podle EN ISO 13786 : 105.8

Fázový posun teplotního kmitu Ψ_{si^*} podle EN ISO 13786 : 14.4 h

Teplota vnitřního povrchu a teplotní faktor podle ČSN 730540 a EN ISO 13788:

Vnitřní povrchová teplota v návrhových podmínkách $T_{si,p}$: 16.56 C

Teplotní faktor v návrhových podmínkách $f_{Rsi,p}$: 0.880

Obě hodnoty platí pro odpor při přestupu tepla na vnitřní straně $R_{si}=0,25$ m²K/W.

Číslo měsíce	Minimální požadované hodnoty při max. rel. vlhkosti na vnitřním povrchu:				Vypočtené hodnoty		
	----- 80% -----		----- 100% -----		Tsi[C]	f,Rsi	RHsi[%]
	Tsi,m[C]	f,Rsi,m	Tsi,m[C]	f,Rsi,m			
1	14.7	0.743	11.3	0.595	17.8	0.880	65.5
2	15.3	0.753	11.9	0.594	18.0	0.880	67.3
3	15.7	0.721	12.3	0.526	18.5	0.880	67.1
4	16.2	0.659	12.7	0.391	19.0	0.880	66.8
5	17.2	0.576	13.8	0.135	19.6	0.880	68.8
6	18.2	0.479	14.6	-----	20.0	0.880	71.1
7	18.6	0.365	15.1	-----	20.2	0.880	72.4
8	18.5	0.409	15.0	-----	20.2	0.880	72.0
9	17.4	0.564	13.9	0.087	19.7	0.880	69.3
10	16.3	0.648	12.8	0.367	19.1	0.880	66.9
11	15.7	0.723	12.3	0.529	18.5	0.880	67.1
12	15.4	0.755	12.0	0.593	18.0	0.880	67.6

Poznámka: RHsi je relativní vlhkost na vnitřním povrchu, Tsi je vnitřní povrchová teplota a f,Rsi je teplotní faktor.

Difúze vodní páry v návrh. podmínkách a bilance vodní páry podle ČSN 730540: (bez vlivu zabudované vlhkosti a sluneční radiace)

Průběh teplot a částečných tlaků vodní páry v návrhových okrajových podmínkách:

rozhraní:	i	1-2	2-3	3-4	e
theta [C]:	18.4	18.1	-11.4	-12.3	-12.3
p [Pa]:	1334	1231	333	213	166
p,sat [Pa]:	2111	2070	229	211	211

Poznámka: theta je teplota na rozhraní vrstev, p je předpokládaný částečný tlak vodní páry na rozhraní vrstev a p,sat je částečný tlak nasycené vodní páry na rozhraní vrstev.

Teploty v typickém místě konstrukce v ustálených návrhových podmínkách

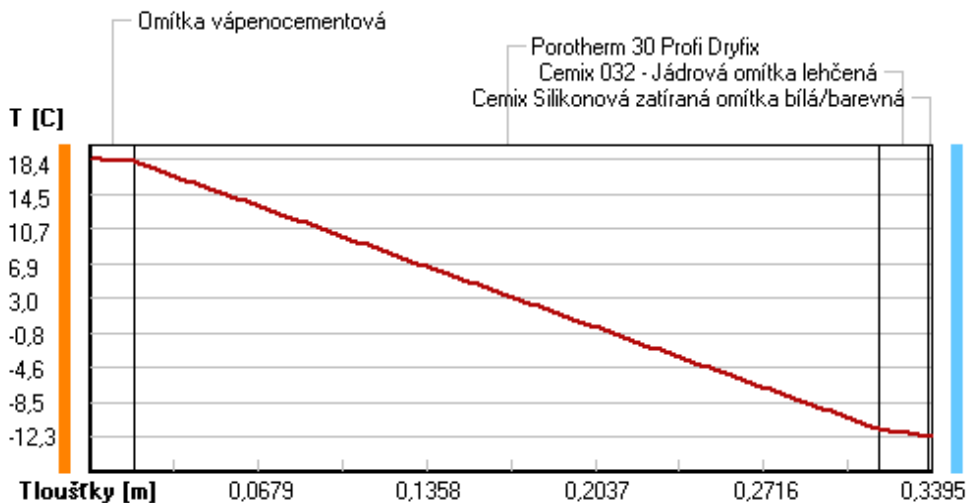

Část. tlaky vodní páry v typickém místě konstrukce v ustál. návrh. podmínkách

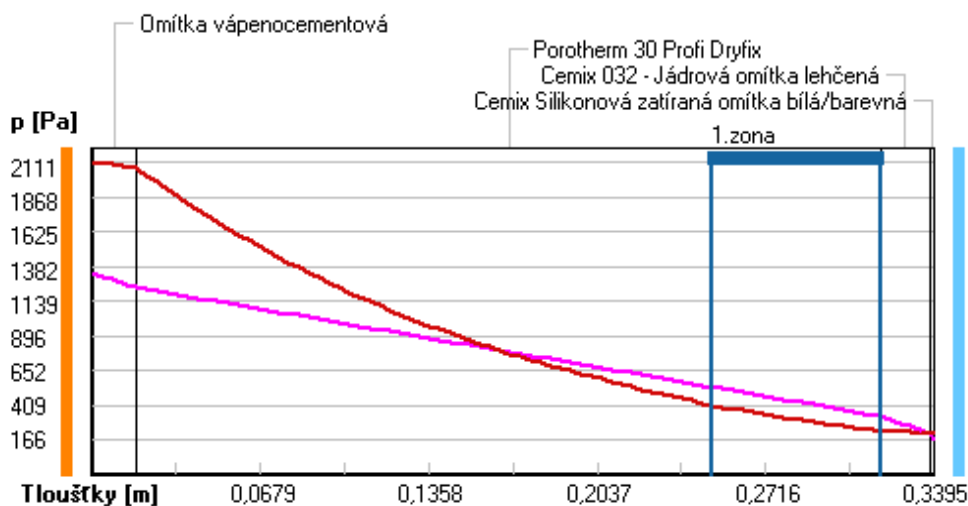

Rel. vlhkosti v typickém místě konstrukce v ustál. návrh. podmínkách

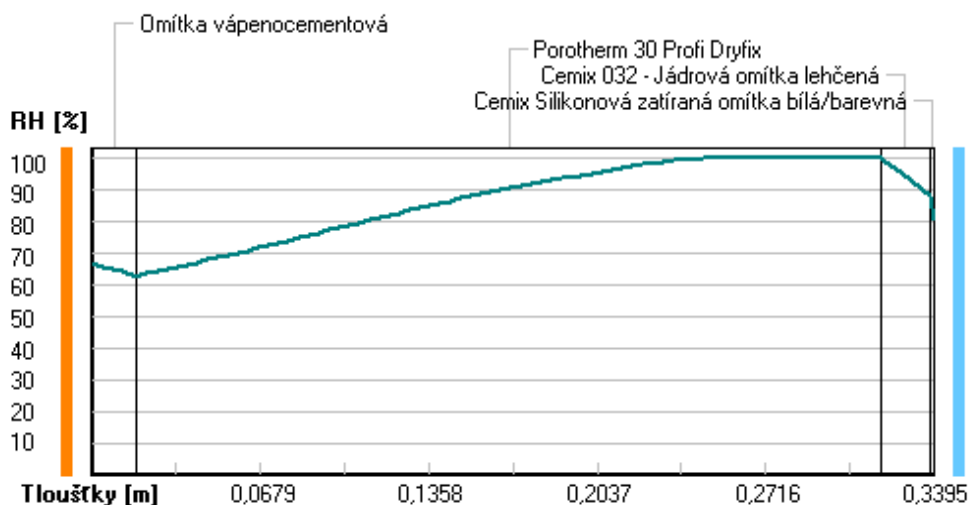

Při venkovní návrhové teplotě dochází v konstrukci ke kondenzaci vodní páry.

Kond.zóna číslo	Hranice kondenzační zóny levá [m]	pravá [m]	Kondenzující množství vodní páry [kg/(m2s)]
1	0.2502	0.3180	4.659E-008

Roční bilance zkondenzované a vypařené vodní páry:

Množství zkondenzované vodní páry za rok $M_{c,a}$: **0.0855 kg/(m2.rok)**

Množství vypařitelné vodní páry za rok $M_{ev,a}$: **3.6683 kg/(m2.rok)**

Ke kondenzaci dochází při venkovní teplotě nižší než 0.0 C.

Bilance zkondenzované a vypařené vodní páry podle EN ISO 13788:

Roční cyklus č. 1

V konstrukci nedochází během modelového roku ke kondenzaci vodní páry.

Poznámka: Hodnocení difúze vodní páry bylo provedeno pro předpoklad 1D šíření vodní páry převažující

skladbou konstrukce. Pro konstrukce s výraznými systematickými tepelnými mosty je výsledek výpočtu jen orientační. Přesnější výsledky lze získat s pomocí 2D analýzy.

Rozmezí relativních vlhkostí v jednotlivých materiálech (pro poslední roční cyklus):

Číslo	Název	Trvání příslušné relativní vlhkosti v materiálu ve dnech za rok				
		pod 60%	60-70%	70-80%	80-90%	nad 90%
1	Omítka vápenoc	---	273	92	---	---
2	Porotherm 30 P	---	---	153	122	90
3	Cemix 032 - Já	---	---	153	122	90
4	Cemix Silikono	---	---	214	151	---

Poznámka: S pomocí této tabulky lze zjednodušeně odhadnout, jaké je riziko dosažení nepřipustné hmotnostní vlhkosti materiálu či riziko jeho koroze.

Konkrétně pro dřevo předepisuje ČSN 730540-2/Z1 maximální přípustnou hmotnostní vlhkost 18 %. Ze sorpční křivky pro daný typ dřeva lze odvodit, při jaké relativní vlhkosti vzduchu dosahuje dřevo této kritické hmotnostní vlhkosti. Obvykle jde o cca 80 %.

Pokud je v tabulce výše pro dřevo uveden dlouhodobější výskyt relativní vlhkosti nad 80 %, lze předpokládat, že požadavek ČSN 730540-2 na maximální hmotnostní vlhkost dřeva nebude splněn.

Teplo 2017 EDU, (c) 2017 Svoboda Software

VYHODNOCENÍ VÝSLEDKŮ PODLE KRITÉRIÍ ČSN 730540-2 (2011)

Název konstrukce: Porotherm 30 Profi Dryfix

Rekapitulace vstupních dat

Návrhová vnitřní teplota T_i : 20,0 C
 Převažující návrhová vnitřní teplota T_{iM} : 20,0 C
 Návrhová venkovní teplota T_{ae} : -13,0 C
 Teplota na vnější straně T_e : -13,0 C
 Návrhová teplota vnitřního vzduchu T_{ai} : 20,6 C
 Relativní vlhkost v interiéru R_{Hi} : 50,0 % (+5,0%)

Skladba konstrukce

Číslo	Název vrstvy	d [m]	Lambda [W/mK]	Mi [-]
1	Omítka vápenocementová	0,018	0,990	19,0
2	Porotherm 30 Profi Dryfix	0,300	0,175	10,0
3	Cemix 032 - Jádrová omítka leh	0,020	0,380	20,0
4	Cemix Silikonová zatíraná omít	0,0015	0,680	104,0

I. Požadavek na teplotní faktor (čl. 5.1 v ČSN 730540-2)

Požadavek: $f_{Rsi,N} = f_{Rsi,cr} = 0,751$

Vypočtená průměrná hodnota: $f_{Rsi,m} = 0,880$

Kritický teplotní faktor $f_{Rsi,cr}$ byl stanoven pro maximální přípustnou vlhkost na vnitřním povrchu 80% (kritérium vyloučení vzniku plísní).

Průměrná hodnota $f_{Rsi,m}$ (resp. maximální hodnota při hodnocení skladby mimo tepelné mosty a vazby) není nikdy minimální hodnotou ve všech místech konstrukce. Nelze s ní proto prokazovat plnění požadavku na minimální povrchové teploty zabudované konstrukce včetně tepelných mostů a vazeb. Její převýšení nad požadavkem naznačuje pouze možnost plnění požadavku v místě tepelného mostu či tepelné vazby.

II. Požadavek na součinitel prostupu tepla (čl. 5.2 v ČSN 730540-2)

Požadavek: $U_{N} = 0,30 \text{ W/m}^2\text{K}$

Vypočtená hodnota: $U = 0,511 \text{ W/m}^2\text{K}$

$U > U_{N}$... POŽADAVEK NENÍ SPLNĚN.

III. Požadavky na šíření vlhkosti konstrukcí (čl. 6.1 a 6.2 v ČSN 730540-2)

Požadavky: 1. Kondenzace vodní páry nesmí ohrozit funkci konstrukce.
 2. Roční množství kondenzátu musí být nižší než roční kapacita odparu.

3. Roční množství kondenzátu $M_{c,a}$ musí být nižší než $0,1 \text{ kg/m}^2\cdot\text{rok}$,
nebo 3-6% plošné hmotnosti materiálu (nižší z hodnot).

Limit pro max. množství kondenzátu odvozený z min. plošné hmotnosti
materiálu v kondenzační zóně činí: $0,690 \text{ kg/m}^2\cdot\text{rok}$
(materiál: Cemix 032 - Jádrová omítka leh).

Dále bude použit limit pro max. množství kondenzátu: $0,100 \text{ kg/m}^2\cdot\text{rok}$

Vypočtené hodnoty: V kci dochází při venkovní návrhové teplotě ke kondenzaci.

Roční množství zkondenzované vodní páry $M_{c,a} = 0,0855 \text{ kg/m}^2\cdot\text{rok}$

Roční množství odpařitelné vodní páry $M_{ev,a} = 3,6683 \text{ kg/m}^2\cdot\text{rok}$

Vyhodnocení 1. požadavku musí provést projektant.

$M_{c,a} < M_{ev,a}$... 2. POŽADAVEK JE SPLNĚN.

$M_{c,a} < M_{c,N}$... 3. POŽADAVEK JE SPLNĚN.

KOMPLEXNÍ POSOUZENÍ SKLADBY STAVEBNÍ KONSTRUKCE Z HLEDISKA ŠÍŘENÍ TEPLA A VODNÍ PÁRY

podle EN ISO 13788, EN ISO 6946, ČSN 730540 a STN 730540

Teplo 2017 EDU

Název úlohy : **Porotherm 30 T Profi Dryfix**

Zpracovatel : TT 2017

Zakázka :

Datum : 27.05.2017

ZADANÁ SKLADBA A OKRAJOVÉ PODMÍNKY :

Typ hodnocené konstrukce : Stěna vnější jednoplášťová

Korekce součinitele prostupu dU : 0.000 W/m2K

Skladba konstrukce (od interiéru) :

Číslo	Název	D [m]	Lambda [W/(m.K)]	c [J/(kg.K)]	Ro [kg/m3]	Mi [-]	Ma [kg/m2]
1	Omítka vápenoc	0,0180	0,9900	790,0	2000,0	19,0	0.0000
2	Porotherm 30 T	0,3000	0,0750	1000,0	650,0	10,0	0.0000
3	Cemix 032 - Já	0,0200	0,3800	790,0	1150,0	20,0	0.0000
4	Cemix Silikono	0,0015	0,6800	840,0	1650,0	104,0	0.0000

Poznámka: D je tloušťka vrstvy, Lambda je návrhová hodnota tepelné vodivosti vrstvy, C je měrná tepelná kapacita vrstvy, Ro je objemová hmotnost vrstvy, Mi je faktor difúzního odporu vrstvy a Ma je počáteční zabudovaná vlhkost ve vrstvě.

Číslo	Kompletní název vrstvy	Interní výpočet tep. vodivosti
1	Omítka vápenocementová	---
2	Porotherm 30 T Profi Dryfix	---
3	Cemix 032 - Jádrová omítka lehčená	---
4	Cemix Silikonová zatíraná omítka bílá/barevná	---

Okrajové podmínky výpočtu :

Tepelný odpor při přestupu tepla v interiéru Rsi : 0.13 m2K/W

dtto pro výpočet vnitřní povrchové teploty Rsi : 0.25 m2K/W

Tepelný odpor při přestupu tepla v exteriéru Rse : 0.04 m2K/W

dtto pro výpočet vnitřní povrchové teploty Rse : 0.04 m2K/W

Návrhová venkovní teplota Te : -13.0 C

Návrhová teplota vnitřního vzduchu Tai : 20.6 C

Návrhová relativní vlhkost venkovního vzduchu RHe : 84.0 %

Návrhová relativní vlhkost vnitřního vzduchu RHi : 55.0 %

Měsíc	Délka [dny/hodiny]	Tai [C]	RHi [%]	Pi [Pa]	Te [C]	RHe [%]	Pe [Pa]	
1	31	744	20.6	55.1	1336.3	-2.4	81.2	406.1
2	28	672	20.6	57.3	1389.6	-0.9	80.8	457.9
3	31	744	20.6	58.8	1426.0	3.0	79.5	602.1
4	30	720	20.6	60.7	1472.1	7.7	77.5	814.1
5	31	744	20.6	64.9	1573.9	12.7	74.5	1093.5

6	30	720	20.6	68.7	1666.1	15.9	72.0	1300.1
7	31	744	20.6	70.8	1717.0	17.5	70.4	1407.2
8	31	744	20.6	70.1	1700.0	17.0	70.9	1373.1
9	30	720	20.6	65.6	1590.9	13.3	74.1	1131.2
10	31	744	20.6	61.0	1479.4	8.3	77.1	843.7
11	30	720	20.6	58.8	1426.0	2.9	79.5	597.9
12	31	744	20.6	57.7	1399.3	-0.6	80.7	468.9

Poznámka: T_{ai} , R_{Hi} a P_i jsou prům. měsíční parametry vnitřního vzduchu (teplota, relativní vlhkost a částečný tlak vodní páry) a T_{e} , R_{He} a P_e jsou prům. měsíční parametry v prostředí na vnější straně konstrukce (teplota, relativní vlhkost a částečný tlak vodní páry).

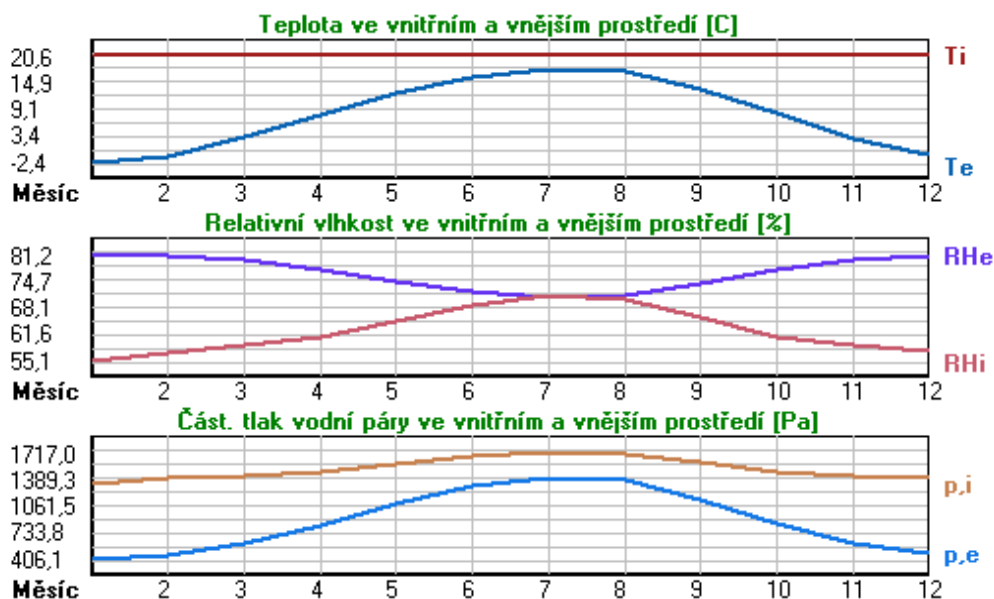

Pro vnitřní prostředí byla uplatněna přírážka k vnitřní relativní vlhkosti : 5.0 %

Výchozí měsíc výpočtu bilance se stanovuje výpočtem podle EN ISO 13788.

Počet hodnocených let : 1

VÝSLEDKY VÝPOČTU HODNOCENÉ KONSTRUKCE :

Teplotný odpor a součinitel prostupu tepla podle EN ISO 6946:

Teplotný odpor konstrukce R : 4.073 m²K/W

Součinitel prostupu tepla konstrukce U : 0.236 W/m²K

Součinitel prostupu zabudované kce $U_{k,c}$: 0.26 / 0.29 / 0.34 / 0.44 W/m²K

Uvedené orientační hodnoty platí pro různou kvalitu řešení tep. mostů vyjádřenou přibližnou přírážkou podle poznámek k čl. B.9.2 v ČSN 730540-4.

Difúzní odpor a tepelně akumulační vlastnosti:

Difúzní odpor konstrukce Z_{pT} : 2.1E+0010 m/s

Teplotní útlum konstrukce N_{y^*} podle EN ISO 13786 : 619.8

Fázový posun teplotního kmitu Ψ_{si^*} podle EN ISO 13786 : 19.6 h

Teplota vnitřního povrchu a teplotní faktor podle ČSN 730540 a EN ISO 13788:

Vnitřní povrchová teplota v návrhových podmínkách $T_{si,p}$: 18.67 C

Teplotní faktor v návrhových podmínkách $f_{Rsi,p}$: 0.943

Obě hodnoty platí pro odpor při přestupu tepla na vnitřní straně $R_{si}=0,25$ m²K/W.

Číslo měsíce	Minimální požadované hodnoty při max. rel. vlhkosti na vnitřním povrchu:				Vypočtené hodnoty		
	----- 80% -----		----- 100% -----		Tsi[C]	f,Rsi	RHsi[%]
	Tsi,m[C]	f,Rsi,m	Tsi,m[C]	f,Rsi,m			
1	14.7	0.743	11.3	0.595	19.3	0.943	59.8
2	15.3	0.753	11.9	0.594	19.4	0.943	61.8
3	15.7	0.721	12.3	0.526	19.6	0.943	62.6
4	16.2	0.659	12.7	0.391	19.9	0.943	63.5
5	17.2	0.576	13.8	0.135	20.1	0.943	66.7
6	18.2	0.479	14.6	-----	20.3	0.943	69.9
7	18.6	0.365	15.1	-----	20.4	0.943	71.6
8	18.5	0.409	15.0	-----	20.4	0.943	71.0
9	17.4	0.564	13.9	0.087	20.2	0.943	67.3
10	16.3	0.648	12.8	0.367	19.9	0.943	63.7
11	15.7	0.723	12.3	0.529	19.6	0.943	62.6
12	15.4	0.755	12.0	0.593	19.4	0.943	62.2

Poznámka: RHsi je relativní vlhkost na vnitřním povrchu, Tsi je vnitřní povrchová teplota a f,Rsi je teplotní faktor.

Difúze vodní páry v návrh. podmínkách a bilance vodní páry podle ČSN 730540: (bez vlivu zabudované vlhkosti a sluneční radiace)

Průběh teplot a částečných tlaků vodní páry v návrhových okrajových podmínkách:

rozhraní:	i	1-2	2-3	3-4	e
theta [C]:	19.6	19.4	-12.2	-12.7	-12.7
p [Pa]:	1334	1231	333	213	166
p,sat [Pa]:	2276	2255	212	204	204

Poznámka: theta je teplota na rozhraní vrstev, p je předpokládaný částečný tlak vodní páry na rozhraní vrstev a p,sat je částečný tlak nasycené vodní páry na rozhraní vrstev.

Teploty v typickém místě konstrukce v ustálených návrhových podmínkách

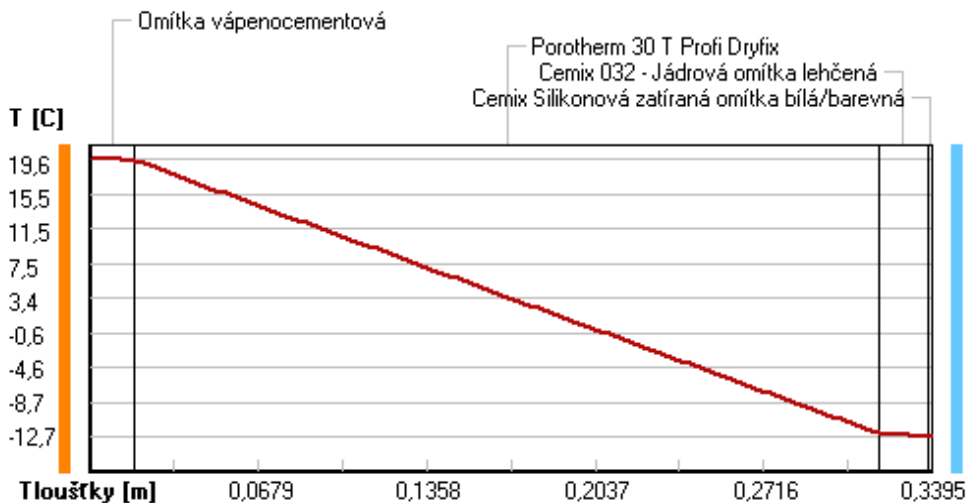

Část. tlaky vodní páry v typickém místě konstrukce v ustál. návrh. podmínkách

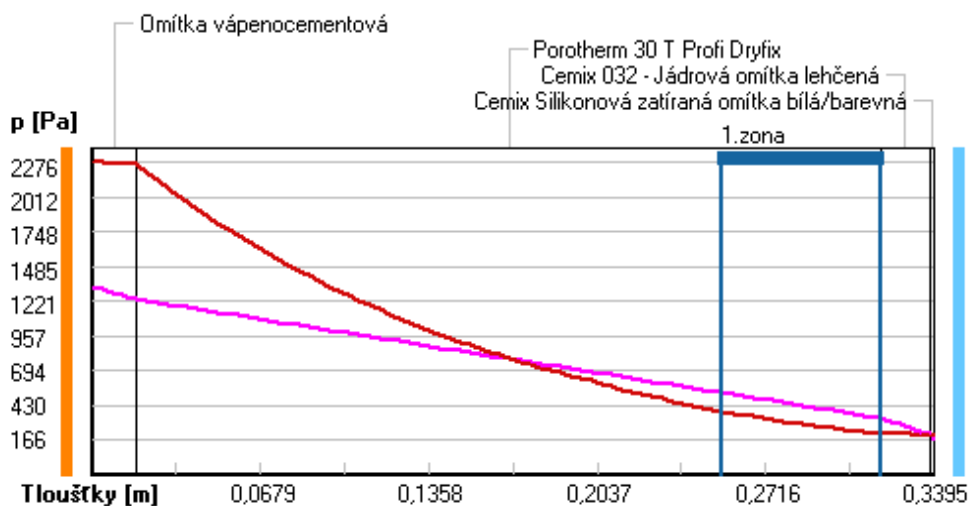

Rel. vlhkosti v typickém místě konstrukce v ustál. návrh. podmínkách

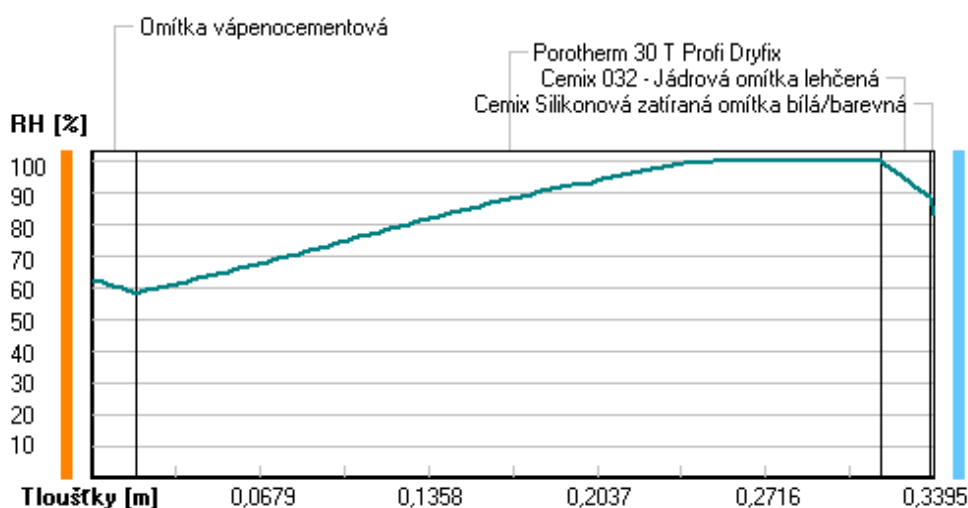

Při venkovní návrhové teplotě dochází v konstrukci ke kondenzaci vodní páry.

Kond.zóna číslo	Hranice kondenzační zóny levá [m]	pravá [m]	Kondenzující množství vodní páry [kg/(m2s)]
1	0.2543	0.3180	5.384E-008

Roční bilance zkondenzované a vypařené vodní páry:

Množství zkondenzované vodní páry za rok $M_{c,a}$: **0.1227 kg/(m2.rok)**

Množství vypařitelné vodní páry za rok $M_{ev,a}$: **3.4657 kg/(m2.rok)**

Ke kondenzaci dochází při venkovní teplotě nižší než 0.0 C.

Bilance zkondenzované a vypařené vodní páry podle EN ISO 13788:

Roční cyklus č. 1

V konstrukci dochází během modelového roku ke kondenzaci.

Kondenzační zóna č. 1

Akumulované množství zkondenzované vlhkosti
Výpočet podle EN ISO 13788 ... Kondenzační zóna č. 1 ... (1. rok)

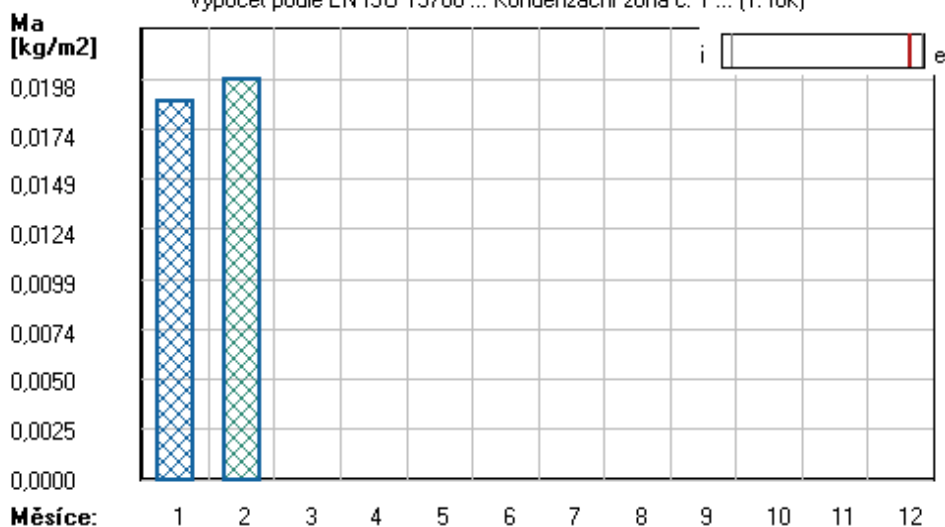

Měsíc	Hranice kond.zóny v m od interiéru		Dif.tok do/ze zóny v kg/m² za měsíc		Kondenz./vypař. v kg/m² za měsíc	Akumul. vlhkost v kg/m² za měsíc
	levá	pravá	g,in	g,out	Mc/Mev	Ma
1	0.3180	0.3180	0.1263	0.1082	0.0181	0.0187
2	0.3180	0.3180	0.1158	0.1147	0.0011	0.0198
3	---	---	0.1037	0.1702	-0.0665	0.0000
4	---	---	---	---	---	---
5	---	---	---	---	---	---
6	---	---	---	---	---	---
7	---	---	---	---	---	---
8	---	---	---	---	---	---
9	---	---	---	---	---	---
10	---	---	---	---	---	---
11	---	---	---	---	---	---
12	---	---	---	---	---	---

Max. množství zkondenzované vodní páry za rok Mc,a : **0.0198 kg/m²**
Množství vypařitelné vodní páry za rok Mev,a je min.: **0.0198 kg/m²**
z toho se odpaří do exteriéru: 0.0198 kg/m²
..... a do interiéru: 0.0000 kg/m²

Na konci modelového roku je zóna suchá (tj. $Mc,a < Mev,a$).

Poznámka: Hodnocení difúze vodní páry bylo provedeno pro předpoklad 1D šíření vodní páry převažující skladbou konstrukce. Pro konstrukce s výraznými systematickými tepelnými mosty je výsledek výpočtu jen orientační. Přesnější výsledky lze získat s pomocí 2D analýzy.

Rozmezí relativních vlhkostí v jednotlivých materiálech (pro poslední roční cyklus):

Číslo	Název	Trvání příslušné relativní vlhkosti v materiálu ve dnech za rok				
		pod 60%	60-70%	70-80%	80-90%	nad 90%
1	Omítka vápenoc	59	244	62	---	---
2	Porotherm 30 T	---	---	153	61	151
3	Cemix 032 - Já	---	---	153	61	151
4	Cemix Silikono	---	---	214	151	---

Poznámka: S pomocí této tabulky lze zjednodušeně odhadnout, jaké je riziko dosažení nepřipustné hmotnostní vlhkosti materiálu či riziko jeho koroze.

Konkrétně pro dřevo předepisuje ČSN 730540-2/Z1 maximální přípustnou hmotnostní vlhkost 18 %. Ze sorpční křivky pro daný typ dřeva lze odvodit, při jaké relativní vlhkosti vzduchu dosahuje dřevo této kritické hmotnostní vlhkosti. Obvykle jde o cca 80 %.

Pokud je v tabulce výše pro dřevo uveden dlouhodobější výskyt relativní vlhkosti nad 80 %, ...

Ize předpokládat, že požadavek ČSN 730540-2 na maximální hmotnostní vlhkost dřeva nebude splněn.

Teplu 2017 EDU, (c) 2017 Svoboda Software

VYHODNOCENÍ VÝSLEDKŮ PODLE KRITÉRIÍ ČSN 730540-2 (2011)

Název konstrukce: Porotherm 30 T Profi Dryfix

Rekapitulace vstupních dat

Návrhová vnitřní teplota T_i : 20,0 C
Převažující návrhová vnitřní teplota T_{iM} : 20,0 C
Návrhová venkovní teplota T_{ae} : -13,0 C
Teplota na vnější straně T_e : -13,0 C
Návrhová teplota vnitřního vzduchu T_{ai} : 20,6 C
Relativní vlhkost v interiéru R_{Hi} : 50,0 % (+5,0%)

Skladba konstrukce

Číslo	Název vrstvy	d [m]	Lambda [W/mK]	Mi [-]
1	Omítka vápenocementová	0,018	0,990	19,0
2	Porotherm 30 T Profi Dryfix	0,300	0,075	10,0
3	Cemix 032 - Jádrová omítka leh	0,020	0,380	20,0
4	Cemix Silikonová zatíraná omít	0,0015	0,680	104,0

I. Požadavek na teplotní faktor (čl. 5.1 v ČSN 730540-2)

Požadavek: $f_{Rsi,N} = f_{Rsi,cr} = 0,751$

Vypočtená průměrná hodnota: $f_{Rsi,m} = 0,943$

Kritický teplotní faktor $f_{Rsi,cr}$ byl stanoven pro maximální přípustnou vlhkost na vnitřním povrchu 80% (kritérium vyloučení vzniku plísní).

Průměrná hodnota $f_{Rsi,m}$ (resp. maximální hodnota při hodnocení skladby mimo tepelné mosty a vazby) není nikdy minimální hodnotou ve všech místech konstrukce. Nelze s ní proto prokazovat plnění požadavku na minimální povrchové teploty zabudované konstrukce včetně tepelných mostů a vazeb. Její převýšení nad požadavkem naznačuje pouze možnosti plnění požadavku v místě tepelného mostu či tepelné vazby.

II. Požadavek na součinitel prostupu tepla (čl. 5.2 v ČSN 730540-2)

Požadavek: $U, N = 0,30 \text{ W/m}^2\text{K}$

Vypočtená hodnota: $U = 0,236 \text{ W/m}^2\text{K}$

$U < U, N$... POŽADAVEK JE SPLNĚN.

Vypočtený součinitel prostupu tepla musí zahrnovat vliv systematických tepelných mostů (např. krokví v zateplené šikmé střeše).

III. Požadavky na šíření vlhkosti konstrukcí (čl. 6.1 a 6.2 v ČSN 730540-2)

Požadavky:

1. Kondenzace vodní páry nesmí ohrozit funkci konstrukce.
2. Roční množství kondenzátu musí být nižší než roční kapacita odparu.
3. Roční množství kondenzátu $M_{c,a}$ musí být nižší než $0,1 \text{ kg/m}^2\text{rok}$, nebo 3-6% plošné hmotnosti materiálu (nižší z hodnot).

Limit pro max. množství kondenzátu odvozený z min. plošné hmotnosti materiálu v kondenzační zóně činí: $0,690 \text{ kg/m}^2\text{rok}$
(materiál: Cemix 032 - Jádrová omítka leh).

Dále bude použit limit pro max. množství kondenzátu: $0,100 \text{ kg/m}^2\text{rok}$

Vypočtené hodnoty: V kci dochází při venkovní návrhové teplotě ke kondenzaci.

Roční množství zkondenzované vodní páry $M_{c,a} = 0,1227 \text{ kg/m}^2\text{rok}$

Roční množství odpařitelné vodní páry $M_{ev,a} = 3,4657 \text{ kg/m}^2\text{rok}$

Vyhodnocení 1. požadavku musí provést projektant.

$M_{c,a} < M_{ev,a}$... 2. POŽADAVEK JE SPLNĚN.

$M_{c,a} > M_{c,N}$... 3. POŽADAVEK NENÍ SPLNĚN.

KOMPLEXNÍ POSOUZENÍ SKLADBY STAVEBNÍ KONSTRUKCE Z HLEDISKA ŠÍŘENÍ TEPLA A VODNÍ PÁRY

podle EN ISO 13788, EN ISO 6946, ČSN 730540 a STN 730540

Teplo 2017 EDU

Název úlohy : **Porotherm 38 Profi Dryfix**

Zpracovatel : TT 2017

Zakázka :

Datum : 27.05.2017

ZADANÁ SKLADBA A OKRAJOVÉ PODMÍNKY :

Typ hodnocené konstrukce : Stěna vnější jednoplášťová

Korekce součinitele prostupu dU : 0.000 W/m2K

Skladba konstrukce (od interiéru) :

Číslo	Název	D [m]	Lambda [W/(m.K)]	c [J/(kg.K)]	Ro [kg/m3]	Mi [-]	Ma [kg/m2]
1	Omítka vápenoc	0,0180	0,9900	790,0	2000,0	19,0	0.0000
2	Porotherm 38 P	0,3800	0,1070	1000,0	750,0	10,0	0.0000
3	Cemix 032 - Já	0,0200	0,3800	790,0	1150,0	20,0	0.0000
4	Cemix Silikono	0,0015	0,6800	840,0	1650,0	104,0	0.0000

Poznámka: D je tloušťka vrstvy, Lambda je návrhová hodnota tepelné vodivosti vrstvy, C je měrná tepelná kapacita vrstvy, Ro je objemová hmotnost vrstvy, Mi je faktor difúzního odporu vrstvy a Ma je počáteční zabudovaná vlhkost ve vrstvě.

Číslo	Kompletní název vrstvy	Interní výpočet tep. vodivosti
1	Omítka vápenocementová	---
2	Porotherm 38 Profi Dryfix	---
3	Cemix 032 - Jádrová omítka lehčená	---
4	Cemix Silikonová zatíraná omítka bílá/barevná	---

Okrajové podmínky výpočtu :

Tepelný odpor při přestupu tepla v interiéru Rsi : 0.13 m2K/W

dtto pro výpočet vnitřní povrchové teploty Rsi : 0.25 m2K/W

Tepelný odpor při přestupu tepla v exteriéru Rse : 0.04 m2K/W

dtto pro výpočet vnitřní povrchové teploty Rse : 0.04 m2K/W

Návrhová venkovní teplota Te : -13.0 C

Návrhová teplota vnitřního vzduchu Tai : 20.6 C

Návrhová relativní vlhkost venkovního vzduchu RHe : 84.0 %

Návrhová relativní vlhkost vnitřního vzduchu RHi : 55.0 %

Měsíc	Délka [dny/hodiny]	Tai [C]	RHi [%]	Pi [Pa]	Te [C]	RHe [%]	Pe [Pa]	
1	31	744	20.6	55.1	1336.3	-2.4	81.2	406.1
2	28	672	20.6	57.3	1389.6	-0.9	80.8	457.9
3	31	744	20.6	58.8	1426.0	3.0	79.5	602.1
4	30	720	20.6	60.7	1472.1	7.7	77.5	814.1
5	31	744	20.6	64.9	1573.9	12.7	74.5	1093.5

6	30	720	20.6	68.7	1666.1	15.9	72.0	1300.1
7	31	744	20.6	70.8	1717.0	17.5	70.4	1407.2
8	31	744	20.6	70.1	1700.0	17.0	70.9	1373.1
9	30	720	20.6	65.6	1590.9	13.3	74.1	1131.2
10	31	744	20.6	61.0	1479.4	8.3	77.1	843.7
11	30	720	20.6	58.8	1426.0	2.9	79.5	597.9
12	31	744	20.6	57.7	1399.3	-0.6	80.7	468.9

Poznámka: Tai, RH_i a P_i jsou prům. měsíční parametry vnitřního vzduchu (teplota, relativní vlhkost a částečný tlak vodní páry) a Te, RHe a Pe jsou prům. měsíční parametry v prostředí na vnější straně konstrukce (teplota, relativní vlhkost a částečný tlak vodní páry).

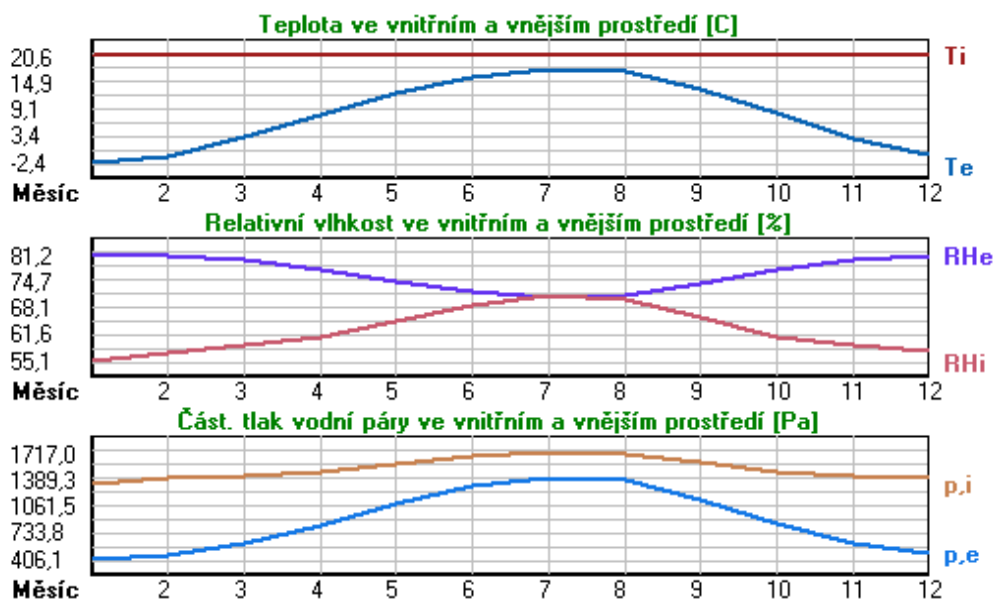

Pro vnitřní prostředí byla uplatněna přírážka k vnitřní relativní vlhkosti : 5.0 %

Výchozí měsíc výpočtu bilance se stanovuje výpočtem podle EN ISO 13788.

Počet hodnocených let : 1

VÝSLEDKY VÝPOČTU HODNOCENÉ KONSTRUKCE :

Teplotný odpor a součinitel prostupu tepla podle EN ISO 6946:

Teplotný odpor konstrukce R : 3.624 m²K/W
 Součinitel prostupu tepla konstrukce U : 0.264 W/m²K

Součinitel prostupu zabudované kce U_{k,c} : 0.28 / 0.31 / 0.36 / 0.46 W/m²K
 Uvedené orientační hodnoty platí pro různou kvalitu řešení tep. mostů vyjádřenou přibližnou přírážkou podle poznámek k čl. B.9.2 v ČSN 730540-4.

Difúzní odpor a tepelně akumulační vlastnosti:

Difuzní odpor konstrukce Z_{pT} : 2.5E+0010 m/s

Teplotní útlum konstrukce Ny* podle EN ISO 13786 : 1110.0
 Fázový posun teplotního kmitu Psi* podle EN ISO 13786 : 22.6 h

Teplota vnitřního povrchu a teplotní faktor podle ČSN 730540 a EN ISO 13788:

Vnitřní povrchová teplota v návrhových podmínkách T_{s,i,p} : 18.45 C
 Teplotní faktor v návrhových podmínkách f_{Rsi,p} : 0.936

Obě hodnoty platí pro odpor při přestupu tepla na vnitřní straně R_{si}=0,25 m²K/W.

Číslo měsíce	Minimální požadované hodnoty při max. rel. vlhkosti na vnitřním povrchu:				Vypočtené hodnoty		
	----- 80% -----		----- 100% -----		Tsi[C]	f,Rsi	RHsi[%]
	Tsi,m[C]	f,Rsi,m	Tsi,m[C]	f,Rsi,m			
1	14.7	0.743	11.3	0.595	19.1	0.936	60.4
2	15.3	0.753	11.9	0.594	19.2	0.936	62.4
3	15.7	0.721	12.3	0.526	19.5	0.936	63.0
4	16.2	0.659	12.7	0.391	19.8	0.936	63.9
5	17.2	0.576	13.8	0.135	20.1	0.936	67.0
6	18.2	0.479	14.6	-----	20.3	0.936	70.0
7	18.6	0.365	15.1	-----	20.4	0.936	71.7
8	18.5	0.409	15.0	-----	20.4	0.936	71.1
9	17.4	0.564	13.9	0.087	20.1	0.936	67.5
10	16.3	0.648	12.8	0.367	19.8	0.936	64.0
11	15.7	0.723	12.3	0.529	19.5	0.936	63.1
12	15.4	0.755	12.0	0.593	19.2	0.936	62.7

Poznámka: RHsi je relativní vlhkost na vnitřním povrchu, Tsi je vnitřní povrchová teplota a f,Rsi je teplotní faktor.

Difúze vodní páry v návrh. podmínkách a bilance vodní páry podle ČSN 730540: (bez vlivu zabudované vlhkosti a sluneční radiace)

Průběh teplot a částečných tlaků vodní páry v návrhových okrajových podmínkách:

rozhraní:	i	1-2	2-3	3-4	e
theta [C]:	19.4	19.3	-12.2	-12.6	-12.6
p [Pa]:	1334	1249	304	205	166
p,sat [Pa]:	2258	2236	214	205	204

Poznámka: theta je teplota na rozhraní vrstev, p je předpokládaný částečný tlak vodní páry na rozhraní vrstev a p,sat je částečný tlak nasycené vodní páry na rozhraní vrstev.

Teploty v typickém místě konstrukce v ustálených návrhových podmínkách

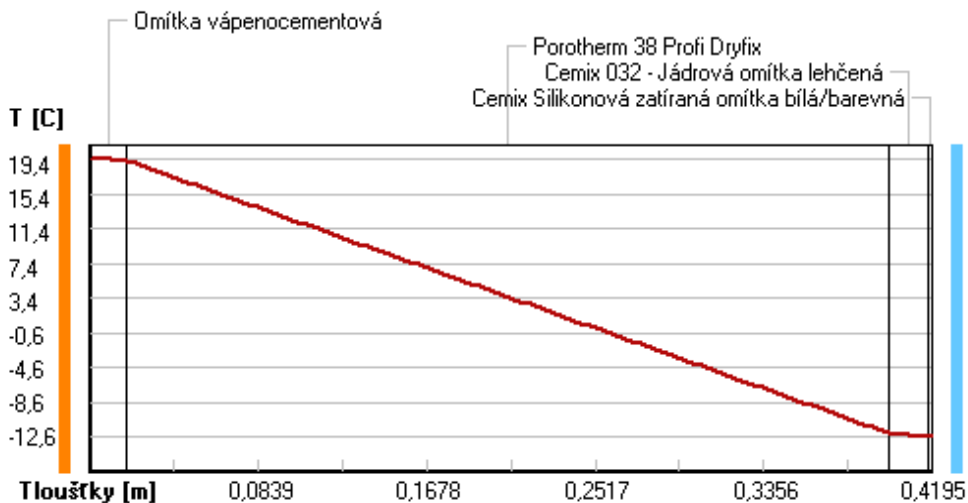

Část. tlaky vodní páry v typickém místě konstrukce v ustál. návrh. podmínkách

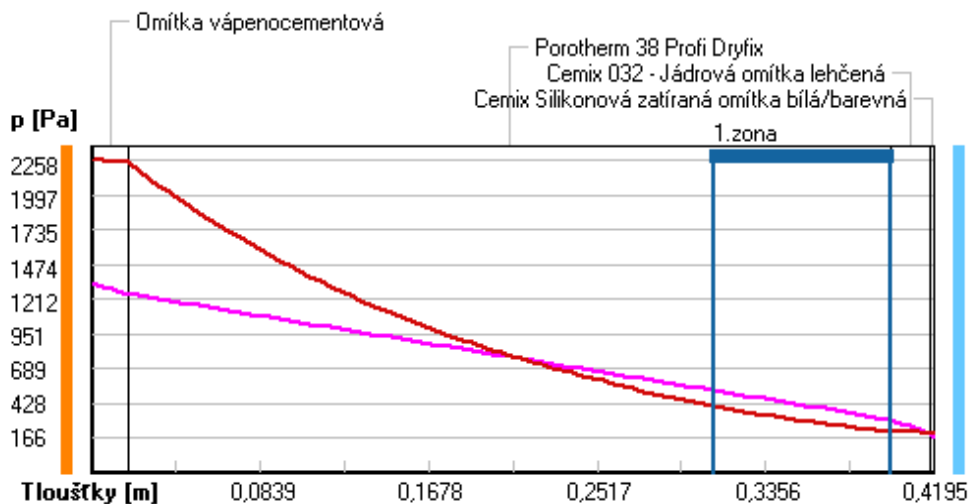

Rel. vlhkosti v typickém místě konstrukce v ustál. návrh. podmínkách

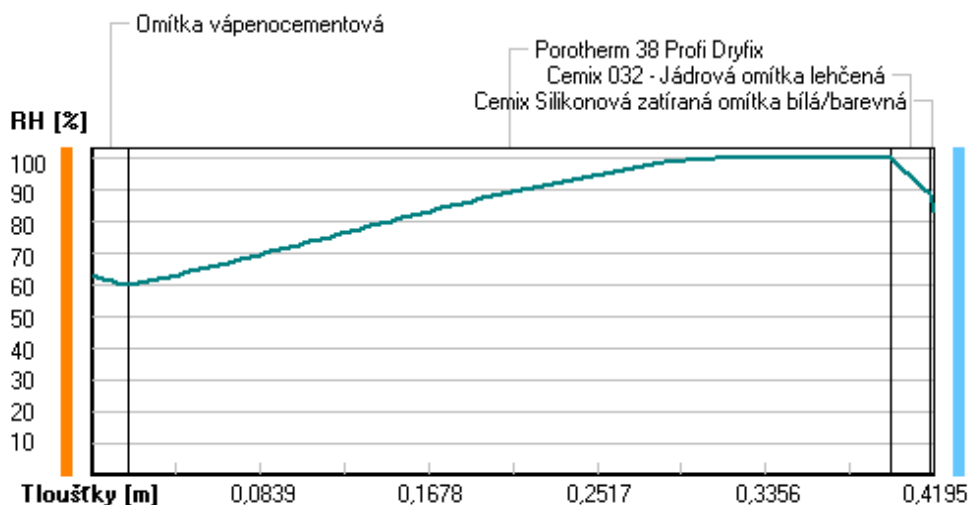

Při venkovní návrhové teplotě dochází v konstrukci ke kondenzaci vodní páry.

Kond.zóna číslo	Hranice kondenzační zóny levá [m]	pravá [m]	Kondenzující množství vodní páry [kg/(m2s)]
1	0.3100	0.3980	3.989E-008

Roční bilance zkondenzované a vypařené vodní páry:

Množství zkondenzované vodní páry za rok $M_{c,a}$: **0.0743 kg/(m2.rok)**

Množství vypařitelné vodní páry za rok $M_{ev,a}$: **3.4833 kg/(m2.rok)**

Ke kondenzaci dochází při venkovní teplotě nižší než 0.0 C.

Bilance zkondenzované a vypařené vodní páry podle EN ISO 13788:

Roční cyklus č. 1

V konstrukci nedochází během modelového roku ke kondenzaci vodní páry.

Poznámka: Hodnocení difúze vodní páry bylo provedeno pro předpoklad 1D šíření vodní páry převažující

skladbou konstrukce. Pro konstrukce s výraznými systematickými tepelnými mosty je výsledek výpočtu jen orientační. Přesnější výsledky lze získat s pomocí 2D analýzy.

Rozmezí relativních vlhkostí v jednotlivých materiálech (pro poslední roční cyklus):

Číslo	Název	Trvání příslušné relativní vlhkosti v materiálu ve dnech za rok				
		pod 60%	60-70%	70-80%	80-90%	nad 90%
1	Omítka vápenoc	59	244	62	---	---
2	Porotherm 38 P	---	---	153	122	90
3	Cemix 032 - Já	---	---	153	122	90
4	Cemix Silikono	---	---	214	151	---

Poznámka: S pomocí této tabulky lze zjednodušeně odhadnout, jaké je riziko dosažení nepřipustné hmotnostní vlhkosti materiálu či riziko jeho koroze.

Konkrétně pro dřevo předepisuje ČSN 730540-2/Z1 maximální přípustnou hmotnostní vlhkost 18 %. Ze sorpční křivky pro daný typ dřeva lze odvodit, při jaké relativní vlhkosti vzduchu dosahuje dřevo této kritické hmotnostní vlhkosti. Obvykle jde o cca 80 %.

Pokud je v tabulce výše pro dřevo uveden dlouhodobější výskyt relativní vlhkosti nad 80 %, lze předpokládat, že požadavek ČSN 730540-2 na maximální hmotnostní vlhkost dřeva nebude splněn.

Teplo 2017 EDU, (c) 2017 Svoboda Software

VIHODNOCENÍ VÝSLEDKŮ PODLE KRITÉRIÍ ČSN 730540-2 (2011)

Název konstrukce: Porotherm 38 Profi Dryfix

Rekapitulace vstupních dat

Návrhová vnitřní teplota T_i : 20,0 C
 Převažující návrhová vnitřní teplota T_{iM} : 20,0 C
 Návrhová venkovní teplota T_{ae} : -13,0 C
 Teplota na vnější straně T_e : -13,0 C
 Návrhová teplota vnitřního vzduchu T_{ai} : 20,6 C
 Relativní vlhkost v interiéru R_{Hi} : 50,0 % (+5,0%)

Skladba konstrukce

Číslo	Název vrstvy	d [m]	Lambda [W/mK]	Mi [-]
1	Omítka vápenocementová	0,018	0,990	19,0
2	Porotherm 38 Profi Dryfix	0,380	0,107	10,0
3	Cemix 032 - Jádrová omítka leh	0,020	0,380	20,0
4	Cemix Silikonová zatíraná omít	0,0015	0,680	104,0

I. Požadavek na teplotní faktor (čl. 5.1 v ČSN 730540-2)

Požadavek: $f_{Rsi,N} = f_{Rsi,cr} = 0,751$

Vypočtená průměrná hodnota: $f_{Rsi,m} = 0,936$

Kritický teplotní faktor $f_{Rsi,cr}$ byl stanoven pro maximální přípustnou vlhkost na vnitřním povrchu 80% (kritérium vyloučení vzniku plísní).

Průměrná hodnota $f_{Rsi,m}$ (resp. maximální hodnota při hodnocení skladby mimo tepelné mosty a vazby) není nikdy minimální hodnotou ve všech místech konstrukce. Nelze s ní proto prokazovat plnění požadavku na minimální povrchové teploty zabudované konstrukce včetně tepelných mostů a vazeb. Její převýšení nad požadavkem naznačuje pouze možnost plnění požadavku v místě tepelného mostu či tepelné vazby.

II. Požadavek na součinitel prostupu tepla (čl. 5.2 v ČSN 730540-2)

Požadavek: $U_{N} = 0,30 \text{ W/m}^2\text{K}$

Vypočtená hodnota: $U = 0,264 \text{ W/m}^2\text{K}$

$U < U_{N}$... POŽADAVEK JE SPLNĚN.

Vypočtený součinitel prostupu tepla musí zahrnovat vliv systematických tepelných mostů (např. krokvi v zateplené šikmé střeše).

III. Požadavky na šíření vlhkosti konstrukcí (čl. 6.1 a 6.2 v ČSN 730540-2)

- Požadavky:
1. Kondenzace vodní páry nesmí ohrozit funkci konstrukce.
 2. Roční množství kondenzátu musí být nižší než roční kapacita odparu.
 3. Roční množství kondenzátu $M_{c,a}$ musí být nižší než 0,1 kg/m².rok, nebo 3-6% plošné hmotnosti materiálu (nižší z hodnot).

Limit pro max. množství kondenzátu odvozený z min. plošné hmotnosti materiálu v kondenzační zóně činí: 0,690 kg/m².rok
(materiál: Cemix 032 - Jádrová omítka leh).

Dále bude použit limit pro max. množství kondenzátu: 0,100 kg/m².rok

Vypočtené hodnoty: V kci dochází při venkovní návrhové teplotě ke kondenzaci.

Roční množství zkondenzované vodní páry $M_{c,a} = 0,0743$ kg/m².rok

Roční množství odpařitelné vodní páry $M_{ev,a} = 3,4833$ kg/m².rok

Vyhodnocení 1. požadavku musí provést projektant.

$M_{c,a} < M_{ev,a}$... 2. POŽADAVEK JE SPLNĚN.

$M_{c,a} < M_{c,N}$... 3. POŽADAVEK JE SPLNĚN.

KOMPLEXNÍ POSOUZENÍ SKLADBY STAVEBNÍ KONSTRUKCE Z HLEDISKA ŠÍŘENÍ TEPLA A VODNÍ PÁRY

podle EN ISO 13788, EN ISO 6946, ČSN 730540 a STN 730540

Teplo 2017 EDU

Název úlohy : **Porotherm 38 T Profi Dryfix**

Zpracovatel : TT 2017

Zakázka :

Datum : 27.05.2017

ZADANÁ SKLADBA A OKRAJOVÉ PODMÍNKY :

Typ hodnocené konstrukce : Stěna vnější jednoplášťová

Korekce součinitele prostupu dU : 0.000 W/m2K

Skladba konstrukce (od interiéru) :

Číslo	Název	D [m]	Lambda [W/(m.K)]	c [J/(kg.K)]	Ro [kg/m3]	Mi [-]	Ma [kg/m2]
1	Omítka vápenoc	0,0180	0,9900	790,0	2000,0	19,0	0.0000
2	Porotherm 38 T	0,3800	0,0770	1000,0	680,0	10,0	0.0000
3	Cemix 032 - Já	0,0200	0,3800	790,0	1150,0	20,0	0.0000
4	Cemix Silikono	0,0015	0,6800	840,0	1650,0	104,0	0.0000

Poznámka: D je tloušťka vrstvy, Lambda je návrhová hodnota tepelné vodivosti vrstvy, C je měrná tepelná kapacita vrstvy, Ro je objemová hmotnost vrstvy, Mi je faktor difúzního odporu vrstvy a Ma je počáteční zabudovaná vlhkost ve vrstvě.

Číslo	Kompletní název vrstvy	Interní výpočet tep. vodivosti
1	Omítka vápenocementová	---
2	Porotherm 38 T Profi Dryfix	---
3	Cemix 032 - Jádrová omítka lehčená	---
4	Cemix Silikonová zatíraná omítka bílá/barevná	---

Okrajové podmínky výpočtu :

Tepelný odpor při přestupu tepla v interiéru Rsi : 0.13 m2K/W

dtto pro výpočet vnitřní povrchové teploty Rsi : 0.25 m2K/W

Tepelný odpor při přestupu tepla v exteriéru Rse : 0.04 m2K/W

dtto pro výpočet vnitřní povrchové teploty Rse : 0.04 m2K/W

Návrhová venkovní teplota Te : -13.0 C

Návrhová teplota vnitřního vzduchu Tai : 20.6 C

Návrhová relativní vlhkost venkovního vzduchu RHe : 84.0 %

Návrhová relativní vlhkost vnitřního vzduchu RHi : 55.0 %

Měsíc	Délka [dny/hodiny]	Tai [C]	RHi [%]	Pi [Pa]	Te [C]	RHe [%]	Pe [Pa]	
1	31	744	20.6	55.1	1336.3	-2.4	81.2	406.1
2	28	672	20.6	57.3	1389.6	-0.9	80.8	457.9
3	31	744	20.6	58.8	1426.0	3.0	79.5	602.1
4	30	720	20.6	60.7	1472.1	7.7	77.5	814.1
5	31	744	20.6	64.9	1573.9	12.7	74.5	1093.5

6	30	720	20.6	68.7	1666.1	15.9	72.0	1300.1
7	31	744	20.6	70.8	1717.0	17.5	70.4	1407.2
8	31	744	20.6	70.1	1700.0	17.0	70.9	1373.1
9	30	720	20.6	65.6	1590.9	13.3	74.1	1131.2
10	31	744	20.6	61.0	1479.4	8.3	77.1	843.7
11	30	720	20.6	58.8	1426.0	2.9	79.5	597.9
12	31	744	20.6	57.7	1399.3	-0.6	80.7	468.9

Poznámka: T_{ai} , R_{Hi} a P_i jsou prům. měsíční parametry vnitřního vzduchu (teplota, relativní vlhkost a částečný tlak vodní páry) a T_{e} , R_{He} a P_e jsou prům. měsíční parametry v prostředí na vnější straně konstrukce (teplota, relativní vlhkost a částečný tlak vodní páry).

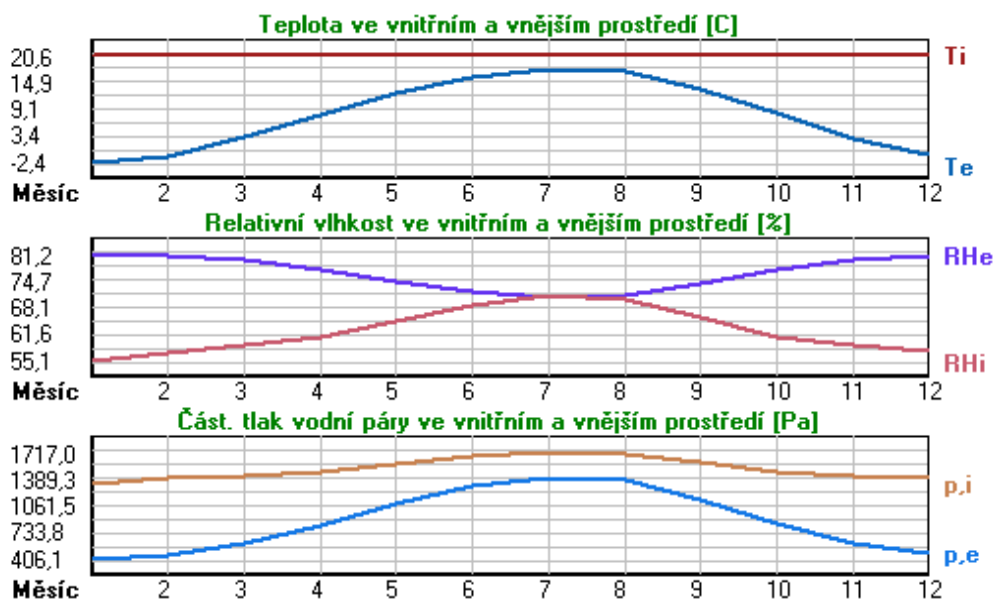

Pro vnitřní prostředí byla uplatněna přírážka k vnitřní relativní vlhkosti : 5.0 %

Výchozí měsíc výpočtu bilance se stanovuje výpočtem podle EN ISO 13788.

Počet hodnocených let : 1

VÝSLEDKY VÝPOČTU HODNOCENÉ KONSTRUKCE :

Teplotný odpor a součinitel prostupu tepla podle EN ISO 6946:

Teplotný odpor konstrukce R : 5.008 m²K/W

Součinitel prostupu tepla konstrukce U : 0.193 W/m²K

Součinitel prostupu zabudované kce U_{k,c} : 0.21 / 0.24 / 0.29 / 0.39 W/m²K

Uvedené orientační hodnoty platí pro různou kvalitu řešení tep. mostů vyjádřenou přibližnou přírážkou podle poznámek k čl. B.9.2 v ČSN 730540-4.

Difúzní odpor a tepelně akumulční vlastnosti:

Difuzní odpor konstrukce Z_{pT} : 2.5E+0010 m/s

Teplotní útlum konstrukce N_y* podle EN ISO 13786 : 2669.9

Fázový posun teplotního kmitu Psi* podle EN ISO 13786 : 1.3 h

Teplota vnitřního povrchu a teplotní faktor podle ČSN 730540 a EN ISO 13788:

Vnitřní povrchová teplota v návrhových podmínkách T_{si,p} : 19.01 C

Teplotní faktor v návrhových podmínkách f_{Rsi,p} : 0.953

Obě hodnoty platí pro odpor při přestupu tepla na vnitřní straně R_{si}=0,25 m²K/W.

Číslo měsíce	Minimální požadované hodnoty při max. rel. vlhkosti na vnitřním povrchu:				Vypočtené hodnoty		
	----- 80% -----		----- 100% -----		Tsi[C]	f,Rsi	RHsi[%]
	Tsi,m[C]	f,Rsi,m	Tsi,m[C]	f,Rsi,m			
1	14.7	0.743	11.3	0.595	19.5	0.953	58.9
2	15.3	0.753	11.9	0.594	19.6	0.953	61.0
3	15.7	0.721	12.3	0.526	19.8	0.953	61.9
4	16.2	0.659	12.7	0.391	20.0	0.953	63.0
5	17.2	0.576	13.8	0.135	20.2	0.953	66.4
6	18.2	0.479	14.6	-----	20.4	0.953	69.6
7	18.6	0.365	15.1	-----	20.5	0.953	71.4
8	18.5	0.409	15.0	-----	20.4	0.953	70.8
9	17.4	0.564	13.9	0.087	20.3	0.953	67.0
10	16.3	0.648	12.8	0.367	20.0	0.953	63.2
11	15.7	0.723	12.3	0.529	19.8	0.953	61.9
12	15.4	0.755	12.0	0.593	19.6	0.953	61.4

Poznámka: RHsi je relativní vlhkost na vnitřním povrchu, Tsi je vnitřní povrchová teplota a f,Rsi je teplotní faktor.

Difúze vodní páry v návrh. podmínkách a bilance vodní páry podle ČSN 730540: (bez vlivu zabudované vlhkosti a sluneční radiace)

Průběh teplot a částečných tlaků vodní páry v návrhových okrajových podmínkách:

rozhraní:	i	1-2	2-3	3-4	e
theta [C]:	19.8	19.6	-12.4	-12.7	-12.7
p [Pa]:	1334	1249	304	205	166
p,sat [Pa]:	2302	2285	209	203	203

Poznámka: theta je teplota na rozhraní vrstev, p je předpokládaný částečný tlak vodní páry na rozhraní vrstev a p,sat je částečný tlak nasycené vodní páry na rozhraní vrstev.

Teploty v typickém místě konstrukce v ustálených návrhových podmínkách

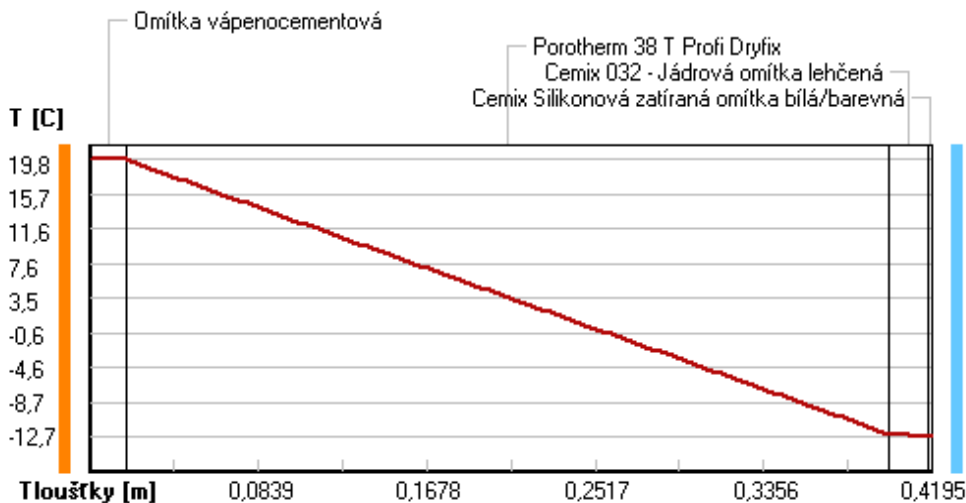

Část. tlaky vodní páry v typickém místě konstrukce v ustál. návrh. podmínkách

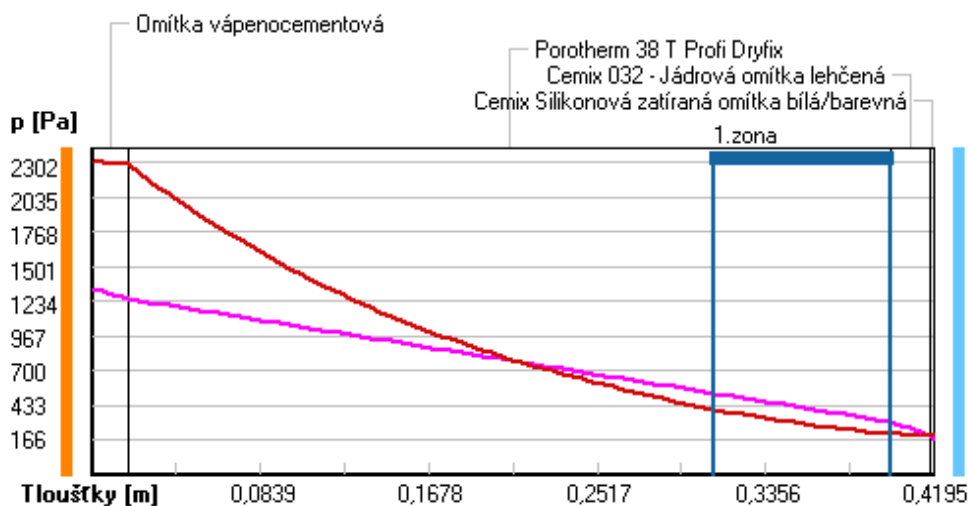

Rel. vlhkosti v typickém místě konstrukce v ustál. návrh. podmínkách

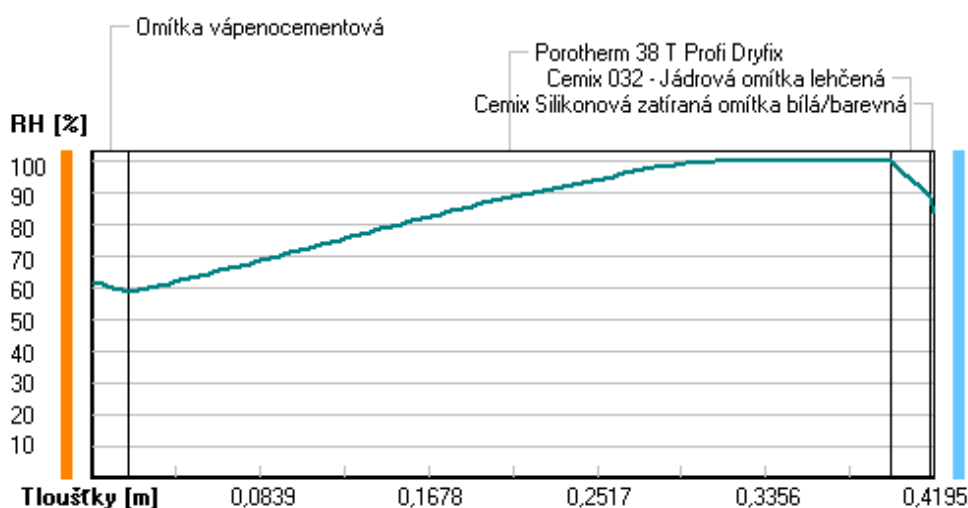

Při venkovní návrhové teplotě dochází v konstrukci ke kondenzaci vodní páry.

Kond.zóna číslo	Hranice kondenzační zóny levá [m]	pravá [m]	Kondenzující množství vodní páry [kg/(m2s)]
1	0.3100	0.3980	4.163E-008

Roční bilance zkondenzované a vypařené vodní páry:

Množství zkondenzované vodní páry za rok $M_{c,a}$: **0.0833 kg/(m2.rok)**
 Množství vypařitelné vodní páry za rok $M_{ev,a}$: **3.4334 kg/(m2.rok)**

Ke kondenzaci dochází při venkovní teplotě nižší než 0.0 C.

Bilance zkondenzované a vypařené vodní páry podle EN ISO 13788:

Roční cyklus č. 1

V konstrukci nedochází během modelového roku ke kondenzaci vodní páry.

Poznámka: Hodnocení difúze vodní páry bylo provedeno pro předpoklad 1D šíření vodní páry převažující

skladbou konstrukce. Pro konstrukce s výraznými systematickými tepelnými mosty je výsledek výpočtu jen orientační. Přesnější výsledky lze získat s pomocí 2D analýzy.

Rozmezí relativních vlhkostí v jednotlivých materiálech (pro poslední roční cyklus):

Číslo	Název	Trvání příslušné relativní vlhkosti v materiálu ve dnech za rok				
		pod 60%	60-70%	70-80%	80-90%	nad 90%
1	Omítka vápenoc	90	213	62	---	---
2	Porotherm 38 T	---	---	153	61	151
3	Cemix 032 - Já	---	---	153	61	151
4	Cemix Silikono	---	---	214	151	---

Poznámka: S pomocí této tabulky lze zjednodušeně odhadnout, jaké je riziko dosažení nepřipustné hmotnostní vlhkosti materiálu či riziko jeho koroze.

Konkrétně pro dřevo předepisuje ČSN 730540-2/Z1 maximální přípustnou hmotnostní vlhkost 18 %. Ze sorpční křivky pro daný typ dřeva lze odvodit, při jaké relativní vlhkosti vzduchu dosahuje dřevo této kritické hmotnostní vlhkosti. Obvykle jde o cca 80 %.

Pokud je v tabulce výše pro dřevo uveden dlouhodobější výskyt relativní vlhkosti nad 80 %, lze předpokládat, že požadavek ČSN 730540-2 na maximální hmotnostní vlhkost dřeva nebude splněn.

Teplo 2017 EDU, (c) 2017 Svoboda Software

VIHODNOCENÍ VÝSLEDKŮ PODLE KRITÉRIÍ ČSN 730540-2 (2011)

Název konstrukce: Porotherm 38 T Profi Dryfix

Rekapitulace vstupních dat

Návrhová vnitřní teplota T_i : 20,0 C
 Převažující návrhová vnitřní teplota T_{iM} : 20,0 C
 Návrhová venkovní teplota T_{ae} : -13,0 C
 Teplota na vnější straně T_e : -13,0 C
 Návrhová teplota vnitřního vzduchu T_{ai} : 20,6 C
 Relativní vlhkost v interiéru R_{Hi} : 50,0 % (+5,0%)

Skladba konstrukce

Číslo	Název vrstvy	d [m]	Lambda [W/mK]	Mi [-]
1	Omítka vápenocementová	0,018	0,990	19,0
2	Porotherm 38 T Profi Dryfix	0,380	0,077	10,0
3	Cemix 032 - Jádrová omítka leh	0,020	0,380	20,0
4	Cemix Silikonová zatíraná omít	0,0015	0,680	104,0

I. Požadavek na teplotní faktor (čl. 5.1 v ČSN 730540-2)

Požadavek: $f_{Rsi,N} = f_{Rsi,cr} = 0,751$

Vypočtená průměrná hodnota: $f_{Rsi,m} = 0,953$

Kritický teplotní faktor $f_{Rsi,cr}$ byl stanoven pro maximální přípustnou vlhkost na vnitřním povrchu 80% (kritérium vyloučení vzniku plísní).

Průměrná hodnota $f_{Rsi,m}$ (resp. maximální hodnota při hodnocení skladby mimo tepelné mosty a vazby) není nikdy minimální hodnotou ve všech místech konstrukce. Nelze s ní proto prokazovat plnění požadavku na minimální povrchové teploty zabudované konstrukce včetně tepelných mostů a vazeb. Její převýšení nad požadavkem naznačuje pouze možnost plnění požadavku v místě tepelného mostu či tepelné vazby.

II. Požadavek na součinitel prostupu tepla (čl. 5.2 v ČSN 730540-2)

Požadavek: $U_{N} = 0,30 \text{ W/m}^2\text{K}$

Vypočtená hodnota: $U = 0,193 \text{ W/m}^2\text{K}$

$U < U_{N}$... POŽADAVEK JE SPLNĚN.

Vypočtený součinitel prostupu tepla musí zahrnovat vliv systematických tepelných mostů (např. krokvi v zateplené šikmé střeše).

III. Požadavky na šíření vlhkosti konstrukcí (čl. 6.1 a 6.2 v ČSN 730540-2)

- Požadavky:
1. Kondenzace vodní páry nesmí ohrozit funkci konstrukce.
 2. Roční množství kondenzátu musí být nižší než roční kapacita odparu.
 3. Roční množství kondenzátu $M_{c,a}$ musí být nižší než 0,1 kg/m².rok, nebo 3-6% plošné hmotnosti materiálu (nižší z hodnot).

Limit pro max. množství kondenzátu odvozený z min. plošné hmotnosti materiálu v kondenzační zóně činí: 0,690 kg/m².rok
(materiál: Cemix 032 - Jádrová omítka leh).

Dále bude použit limit pro max. množství kondenzátu: 0,100 kg/m².rok

Vypočtené hodnoty: V kci dochází při venkovní návrhové teplotě ke kondenzaci.

Roční množství zkondenzované vodní páry $M_{c,a} = 0,0833$ kg/m².rok

Roční množství odpařitelné vodní páry $M_{ev,a} = 3,4334$ kg/m².rok

Vyhodnocení 1. požadavku musí provést projektant.

$M_{c,a} < M_{ev,a}$... 2. POŽADAVEK JE SPLNĚN.

$M_{c,a} < M_{c,N}$... 3. POŽADAVEK JE SPLNĚN.

KOMPLEXNÍ POSOUZENÍ SKLADBY STAVEBNÍ KONSTRUKCE Z HLEDISKA ŠÍŘENÍ TEPLA A VODNÍ PÁRY

podle EN ISO 13788, EN ISO 6946, ČSN 730540 a STN 730540

Teplo 2017 EDU

Název úlohy : **Porotherm 44 EKO + Profi Dryfix**

Zpracovatel : TT 2017

Zakázka :

Datum : 27.05.2017

ZADANÁ SKLADBA A OKRAJOVÉ PODMÍNKY :

Typ hodnocené konstrukce : Stěna vnější jednoplášťová

Korekce součinitele prostupu dU : 0.000 W/m2K

Skladba konstrukce (od interiéru) :

Číslo	Název	D [m]	Lambda [W/(m.K)]	c [J/(kg.K)]	Ro [kg/m3]	Mi [-]	Ma [kg/m2]
1	Omítka vápenoc	0,0180	0,9900	790,0	2000,0	19,0	0.0000
2	Porotherm 44 E	0,4400	0,1010	1000,0	640,0	10,0	0.0000
3	Cemix 032 - Já	0,0200	0,3800	790,0	1150,0	20,0	0.0000
4	Cemix Silikono	0,0015	0,6800	840,0	1650,0	104,0	0.0000

Poznámka: D je tloušťka vrstvy, Lambda je návrhová hodnota tepelné vodivosti vrstvy, C je měrná tepelná kapacita vrstvy, Ro je objemová hmotnost vrstvy, Mi je faktor difúzního odporu vrstvy a Ma je počáteční zabudovaná vlhkost ve vrstvě.

Číslo	Kompletní název vrstvy	Interní výpočet tep. vodivosti
1	Omítka vápenocementová	---
2	Porotherm 44 EKO+ Profi Dryfix	---
3	Cemix 032 - Jádrová omítka lehčená	---
4	Cemix Silikonová zatíraná omítka bílá/barevná	---

Okrajové podmínky výpočtu :

Tepelný odpor při přestupu tepla v interiéru Rsi : 0.13 m2K/W

dtto pro výpočet vnitřní povrchové teploty Rsi : 0.25 m2K/W

Tepelný odpor při přestupu tepla v exteriéru Rse : 0.04 m2K/W

dtto pro výpočet vnitřní povrchové teploty Rse : 0.04 m2K/W

Návrhová venkovní teplota Te : -13.0 C

Návrhová teplota vnitřního vzduchu Tai : 20.6 C

Návrhová relativní vlhkost venkovního vzduchu RHe : 84.0 %

Návrhová relativní vlhkost vnitřního vzduchu RHi : 55.0 %

Měsíc	Délka [dny/hodiny]	Tai [C]	RHi [%]	Pi [Pa]	Te [C]	RHe [%]	Pe [Pa]	
1	31	744	20.6	55.1	1336.3	-2.4	81.2	406.1
2	28	672	20.6	57.3	1389.6	-0.9	80.8	457.9
3	31	744	20.6	58.8	1426.0	3.0	79.5	602.1
4	30	720	20.6	60.7	1472.1	7.7	77.5	814.1
5	31	744	20.6	64.9	1573.9	12.7	74.5	1093.5

6	30	720	20.6	68.7	1666.1	15.9	72.0	1300.1
7	31	744	20.6	70.8	1717.0	17.5	70.4	1407.2
8	31	744	20.6	70.1	1700.0	17.0	70.9	1373.1
9	30	720	20.6	65.6	1590.9	13.3	74.1	1131.2
10	31	744	20.6	61.0	1479.4	8.3	77.1	843.7
11	30	720	20.6	58.8	1426.0	2.9	79.5	597.9
12	31	744	20.6	57.7	1399.3	-0.6	80.7	468.9

Poznámka: T_{ai} , R_{Hi} a P_i jsou prům. měsíční parametry vnitřního vzduchu (teplota, relativní vlhkost a částečný tlak vodní páry) a T_{e} , R_{He} a P_e jsou prům. měsíční parametry v prostředí na vnější straně konstrukce (teplota, relativní vlhkost a částečný tlak vodní páry).

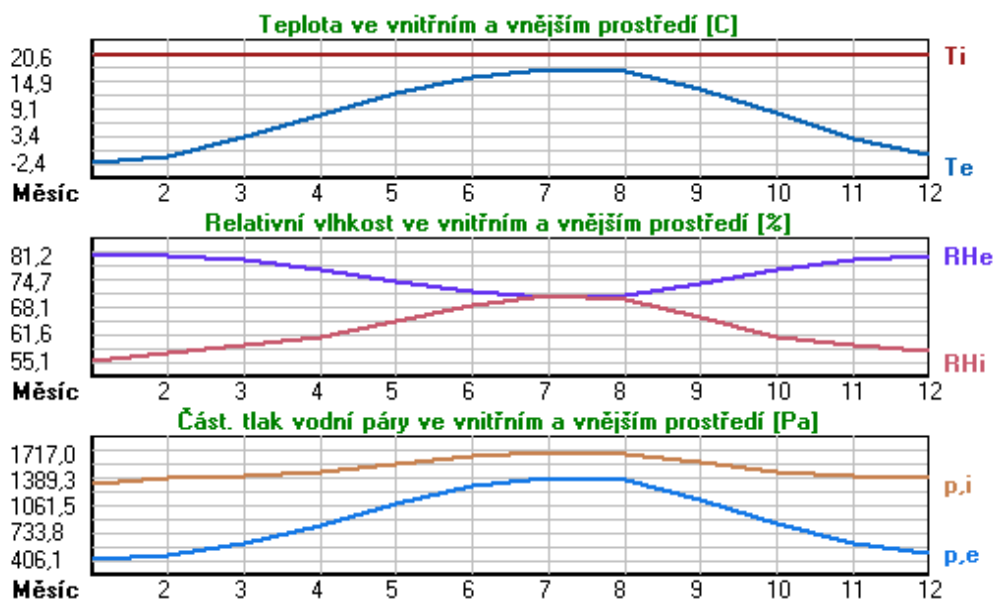

Pro vnitřní prostředí byla uplatněna přírážka k vnitřní relativní vlhkosti : 5.0 %

Výchozí měsíc výpočtu bilance se stanovuje výpočtem podle EN ISO 13788.

Počet hodnocených let : 1

VÝSLEDKY VÝPOČTU HODNOCENÉ KONSTRUKCE :

Teplotný odpor a součinitel prostupu tepla podle EN ISO 6946:

Teplotný odpor konstrukce R : 4.429 m²K/W

Součinitel prostupu tepla konstrukce U : 0.217 W/m²K

Součinitel prostupu zabudované kce $U_{k,c}$: 0.24 / 0.27 / 0.32 / 0.42 W/m²K

Uvedené orientační hodnoty platí pro různou kvalitu řešení tep. mostů vyjádřenou přibližnou přírážkou podle poznámek k čl. B.9.2 v ČSN 730540-4.

Difúzní odpor a tepelně akumulační vlastnosti:

Difúzní odpor konstrukce Z_{pT} : 2.8E+0010 m/s

Teplotní útlum konstrukce N_y^* podle EN ISO 13786 : 2188.4

Fázový posun teplotního kmitu Ψ_i^* podle EN ISO 13786 : 0.9 h

Teplota vnitřního povrchu a teplotní faktor podle ČSN 730540 a EN ISO 13788:

Vnitřní povrchová teplota v návrhových podmínkách $T_{s,i,p}$: 18.82 C

Teplotní faktor v návrhových podmínkách $f_{Rsi,p}$: 0.947

Obě hodnoty platí pro odpor při přestupu tepla na vnitřní straně $R_{si}=0,25$ m²K/W.

Číslo měsíce	Minimální požadované hodnoty při max. rel. vlhkosti na vnitřním povrchu:				Vypočtené hodnoty		
	----- 80% -----		----- 100% -----		Tsi[C]	f,Rsi	RHsi[%]
	Tsi,m[C]	f,Rsi,m	Tsi,m[C]	f,Rsi,m			
1	14.7	0.743	11.3	0.595	19.4	0.947	59.4
2	15.3	0.753	11.9	0.594	19.5	0.947	61.5
3	15.7	0.721	12.3	0.526	19.7	0.947	62.3
4	16.2	0.659	12.7	0.391	19.9	0.947	63.3
5	17.2	0.576	13.8	0.135	20.2	0.947	66.6
6	18.2	0.479	14.6	-----	20.4	0.947	69.8
7	18.6	0.365	15.1	-----	20.4	0.947	71.5
8	18.5	0.409	15.0	-----	20.4	0.947	70.9
9	17.4	0.564	13.9	0.087	20.2	0.947	67.2
10	16.3	0.648	12.8	0.367	19.9	0.947	63.5
11	15.7	0.723	12.3	0.529	19.7	0.947	62.3
12	15.4	0.755	12.0	0.593	19.5	0.947	61.9

Poznámka: RHsi je relativní vlhkost na vnitřním povrchu, Tsi je vnitřní povrchová teplota a f,Rsi je teplotní faktor.

Difúze vodní páry v návrh. podmínkách a bilance vodní páry podle ČSN 730540: (bez vlivu zabudované vlhkosti a sluneční radiace)

Průběh teplot a částečných tlaků vodní páry v návrhových okrajových podmínkách:

rozhraní:	i	1-2	2-3	3-4	e
theta [C]:	19.7	19.5	-12.3	-12.7	-12.7
p [Pa]:	1334	1258	289	201	166
p,sat [Pa]:	2287	2268	211	204	203

Poznámka: theta je teplota na rozhraní vrstev, p je předpokládaný částečný tlak vodní páry na rozhraní vrstev a p,sat je částečný tlak nasycené vodní páry na rozhraní vrstev.

Teploty v typickém místě konstrukce v ustálených návrhových podmínkách

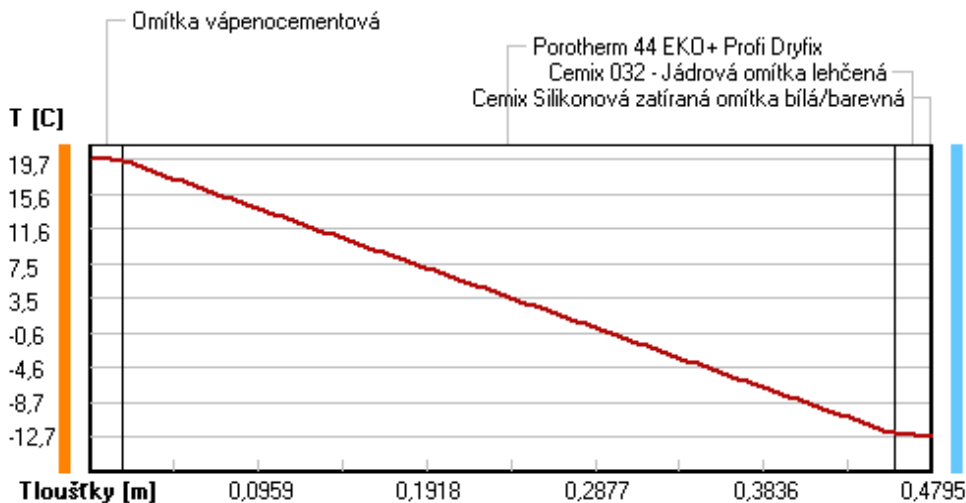

Část. tlaky vodní páry v typickém místě konstrukce v ustál. návrh. podmínkách

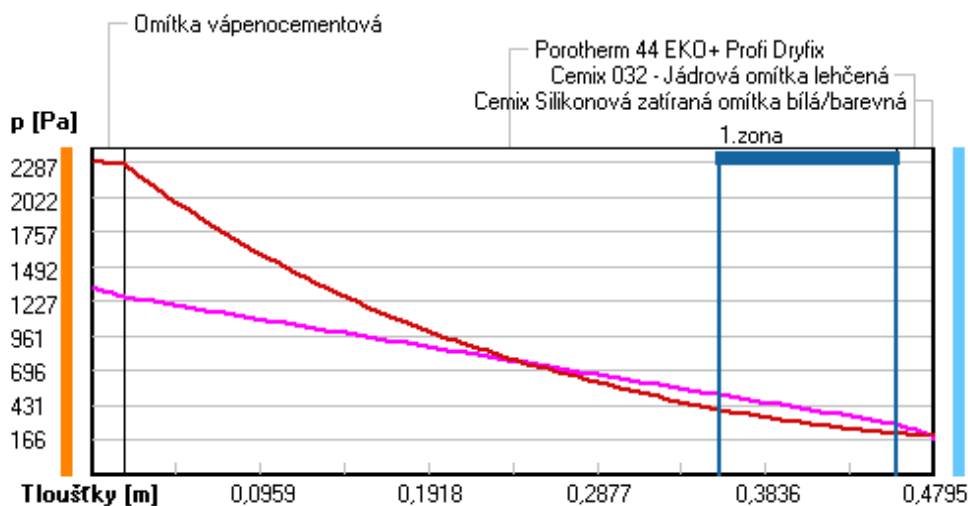

Rel. vlhkosti v typickém místě konstrukce v ustál. návrh. podmínkách

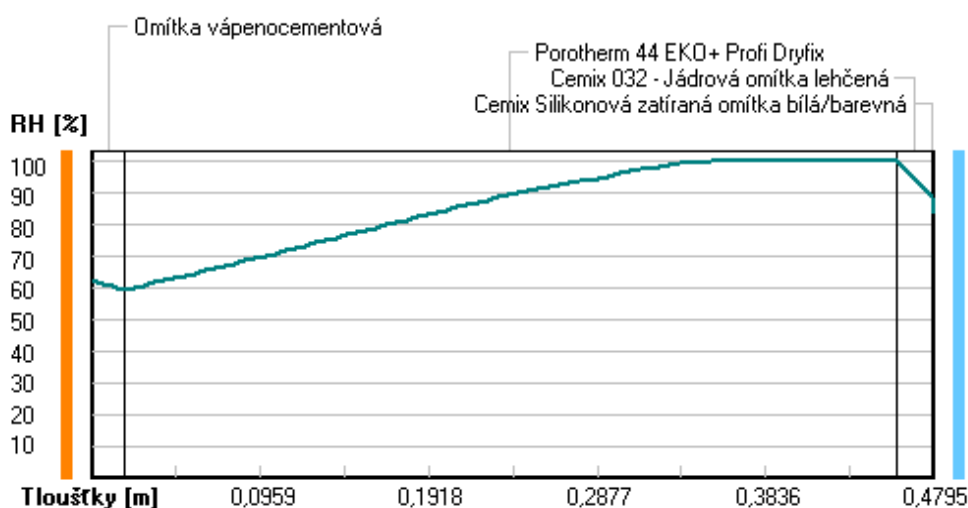

Při venkovní návrhové teplotě dochází v konstrukci ke kondenzaci vodní páry.

Kond.zóna číslo	Hranice kondenzační zóny levá [m]	pravá [m]	Kondenzující množství vodní páry [kg/(m2s)]
1	0.3575	0.4580	3.397E-0008

Roční bilance zkondenzované a vypařené vodní páry:

Množství zkondenzované vodní páry za rok $M_{c,a}$: **0.0565 kg/(m2.rok)**

Množství vypařitelné vodní páry za rok $M_{ev,a}$: **3.4497 kg/(m2.rok)**

Ke kondenzaci dochází při venkovní teplotě nižší než 0.0 C.

Bilance zkondenzované a vypařené vodní páry podle EN ISO 13788:

Roční cyklus č. 1

V konstrukci nedochází během modelového roku ke kondenzaci vodní páry.

Poznámka: Hodnocení difúze vodní páry bylo provedeno pro předpoklad 1D šíření vodní páry převažující

skladbou konstrukce. Pro konstrukce s výraznými systematickými tepelnými mosty je výsledek výpočtu jen orientační. Přesnější výsledky lze získat s pomocí 2D analýzy.

Rozmezí relativních vlhkostí v jednotlivých materiálech (pro poslední roční cyklus):

Číslo	Název	Trvání příslušné relativní vlhkosti v materiálu ve dnech za rok				
		pod 60%	60-70%	70-80%	80-90%	nad 90%
1	Omítka vápenoc	90	213	62	---	---
2	Porotherm 44 E	---	---	153	122	90
3	Cemix 032 - Já	---	---	153	122	90
4	Cemix Silikono	---	---	214	151	---

Poznámka: S pomocí této tabulky lze zjednodušeně odhadnout, jaké je riziko dosažení nepřipustné hmotnostní vlhkosti materiálu či riziko jeho koroze.

Konkrétně pro dřevo předepisuje ČSN 730540-2/Z1 maximální přípustnou hmotnostní vlhkost 18 %. Ze sorpční křivky pro daný typ dřeva lze odvodit, při jaké relativní vlhkosti vzduchu dosahuje dřevo této kritické hmotnostní vlhkosti. Obvykle jde o cca 80 %.

Pokud je v tabulce výše pro dřevo uveden dlouhodobější výskyt relativní vlhkosti nad 80 %, lze předpokládat, že požadavek ČSN 730540-2 na maximální hmotnostní vlhkost dřeva nebude splněn.

Teplo 2017 EDU, (c) 2017 Svoboda Software

VIHODNOCENÍ VÝSLEDKŮ PODLE KRITÉRIÍ ČSN 730540-2 (2011)

Název konstrukce: Porotherm 44 EKO + Profi Dryfix

Rekapitulace vstupních dat

Návrhová vnitřní teplota T_i :	20,0 C
Převažující návrhová vnitřní teplota T_{iM} :	20,0 C
Návrhová venkovní teplota T_{ae} :	-13,0 C
Teplota na vnější straně T_e :	-13,0 C
Návrhová teplota vnitřního vzduchu T_{ai} :	20,6 C
Relativní vlhkost v interiéru R_{Hi} :	50,0 % (+5,0%)

Skladba konstrukce

Číslo	Název vrstvy	d [m]	Lambda [W/mK]	Mi [-]
1	Omítka vápenocementová	0,018	0,990	19,0
2	Porotherm 44 EKO+ Profi Dryfix	0,440	0,101	10,0
3	Cemix 032 - Jádřová omítka leh	0,020	0,380	20,0
4	Cemix Silikonová zatíraná omít	0,0015	0,680	104,0

I. Požadavek na teplotní faktor (čl. 5.1 v ČSN 730540-2)

Požadavek: $f_{Rsi,N} = f_{Rsi,cr} = 0,751$

Vypočtená průměrná hodnota: $f_{Rsi,m} = 0,947$

Kritický teplotní faktor $f_{Rsi,cr}$ byl stanoven pro maximální přípustnou vlhkost na vnitřním povrchu 80% (kritérium vyloučení vzniku plísní).

Průměrná hodnota $f_{Rsi,m}$ (resp. maximální hodnota při hodnocení skladby mimo tepelné mosty a vazby) není nikdy minimální hodnotou ve všech místech konstrukce. Nelze s ní proto prokazovat plnění požadavku na minimální povrchové teploty zabudované konstrukce včetně tepelných mostů a vazeb. Její převýšení nad požadavkem naznačuje pouze možnost plnění požadavku v místě tepelného mostu či tepelné vazby.

II. Požadavek na součinitel prostupu tepla (čl. 5.2 v ČSN 730540-2)

Požadavek: $U_{N} = 0,30 \text{ W/m}^2\text{K}$

Vypočtená hodnota: $U = 0,217 \text{ W/m}^2\text{K}$

$U < U_{N}$... POŽADAVEK JE SPLNĚN.

Vypočtený součinitel prostupu tepla musí zahrnovat vliv systematických tepelných mostů (např. krokvi v zateplené šikmé střeše).

III. Požadavky na šíření vlhkosti konstrukcí (čl. 6.1 a 6.2 v ČSN 730540-2)

- Požadavky:
1. Kondenzace vodní páry nesmí ohrozit funkci konstrukce.
 2. Roční množství kondenzátu musí být nižší než roční kapacita odparu.
 3. Roční množství kondenzátu $M_{c,a}$ musí být nižší než $0,1 \text{ kg/m}^2\text{,rok}$,
nebo 3-6% plošné hmotnosti materiálu (nižší z hodnot).

Limit pro max. množství kondenzátu odvozený z min. plošné hmotnosti materiálu v kondenzační zóně činí: $0,690 \text{ kg/m}^2\text{,rok}$
(materiál: Cemix 032 - Jádrová omítka leh).

Dále bude použit limit pro max. množství kondenzátu: $0,100 \text{ kg/m}^2\text{,rok}$

Vypočtené hodnoty: V kci dochází při venkovní návrhové teplotě ke kondenzaci.

Roční množství zkondenzované vodní páry $M_{c,a} = 0,0565 \text{ kg/m}^2\text{,rok}$

Roční množství odpařitelné vodní páry $M_{ev,a} = 3,4497 \text{ kg/m}^2\text{,rok}$

Vyhodnocení 1. požadavku musí provést projektant.

$M_{c,a} < M_{ev,a}$... 2. POŽADAVEK JE SPLNĚN.

$M_{c,a} < M_{c,N}$... 3. POŽADAVEK JE SPLNĚN.

KOMPLEXNÍ POSOUZENÍ SKLADBY STAVEBNÍ KONSTRUKCE Z HLEDISKA ŠÍŘENÍ TEPLA A VODNÍ PÁRY

podle EN ISO 13788, EN ISO 6946, ČSN 730540 a STN 730540

Teplo 2017 EDU

Název úlohy : **Porotherm 44 T Profi Dryfix**

Zpracovatel : TT 2017

Zakázka :

Datum : 27.05.2017

ZADANÁ SKLADBA A OKRAJOVÉ PODMÍNKY :

Typ hodnocené konstrukce : Stěna vnější jednoplášťová

Korekce součinitele prostupu dU : 0.000 W/m2K

Skladba konstrukce (od interiéru) :

Číslo	Název	D [m]	Lambda [W/(m.K)]	c [J/(kg.K)]	Ro [kg/m3]	Mi [-]	Ma [kg/m2]
1	Omítka vápenoc	0,0180	0,9900	790,0	2000,0	19,0	0.0000
2	Porotherm 44 T	0,4400	0,0770	1000,0	680,0	10,0	0.0000
3	Cemix 032 - Já	0,0200	0,3800	790,0	1150,0	20,0	0.0000
4	Cemix Silikono	0,0015	0,6800	840,0	1650,0	104,0	0.0000

Poznámka: D je tloušťka vrstvy, Lambda je návrhová hodnota tepelné vodivosti vrstvy, C je měrná tepelná kapacita vrstvy, Ro je objemová hmotnost vrstvy, Mi je faktor difúzního odporu vrstvy a Ma je počáteční zabudovaná vlhkost ve vrstvě.

Číslo	Kompletní název vrstvy	Interní výpočet tep. vodivosti
1	Omítka vápenocementová	---
2	Porotherm 44 T Profi Dryfix	---
3	Cemix 032 - Jádrová omítka lehčená	---
4	Cemix Silikonová zatíraná omítka bílá/barevná	---

Okrajové podmínky výpočtu :

Tepelný odpor při přestupu tepla v interiéru Rsi : 0.13 m2K/W

dtto pro výpočet vnitřní povrchové teploty Rsi : 0.25 m2K/W

Tepelný odpor při přestupu tepla v exteriéru Rse : 0.04 m2K/W

dtto pro výpočet vnitřní povrchové teploty Rse : 0.04 m2K/W

Návrhová venkovní teplota Te : -13.0 C

Návrhová teplota vnitřního vzduchu Tai : 20.6 C

Návrhová relativní vlhkost venkovního vzduchu RHe : 84.0 %

Návrhová relativní vlhkost vnitřního vzduchu RHi : 55.0 %

Měsíc	Délka [dny/hodiny]	Tai [C]	RHi [%]	Pi [Pa]	Te [C]	RHe [%]	Pe [Pa]	
1	31	744	20.6	55.1	1336.3	-2.4	81.2	406.1
2	28	672	20.6	57.3	1389.6	-0.9	80.8	457.9
3	31	744	20.6	58.8	1426.0	3.0	79.5	602.1
4	30	720	20.6	60.7	1472.1	7.7	77.5	814.1
5	31	744	20.6	64.9	1573.9	12.7	74.5	1093.5

6	30	720	20.6	68.7	1666.1	15.9	72.0	1300.1
7	31	744	20.6	70.8	1717.0	17.5	70.4	1407.2
8	31	744	20.6	70.1	1700.0	17.0	70.9	1373.1
9	30	720	20.6	65.6	1590.9	13.3	74.1	1131.2
10	31	744	20.6	61.0	1479.4	8.3	77.1	843.7
11	30	720	20.6	58.8	1426.0	2.9	79.5	597.9
12	31	744	20.6	57.7	1399.3	-0.6	80.7	468.9

Poznámka: T_{ai} , R_{Hi} a P_i jsou prům. měsíční parametry vnitřního vzduchu (teplota, relativní vlhkost a částečný tlak vodní páry) a T_{e} , R_{He} a P_e jsou prům. měsíční parametry v prostředí na vnější straně konstrukce (teplota, relativní vlhkost a částečný tlak vodní páry).

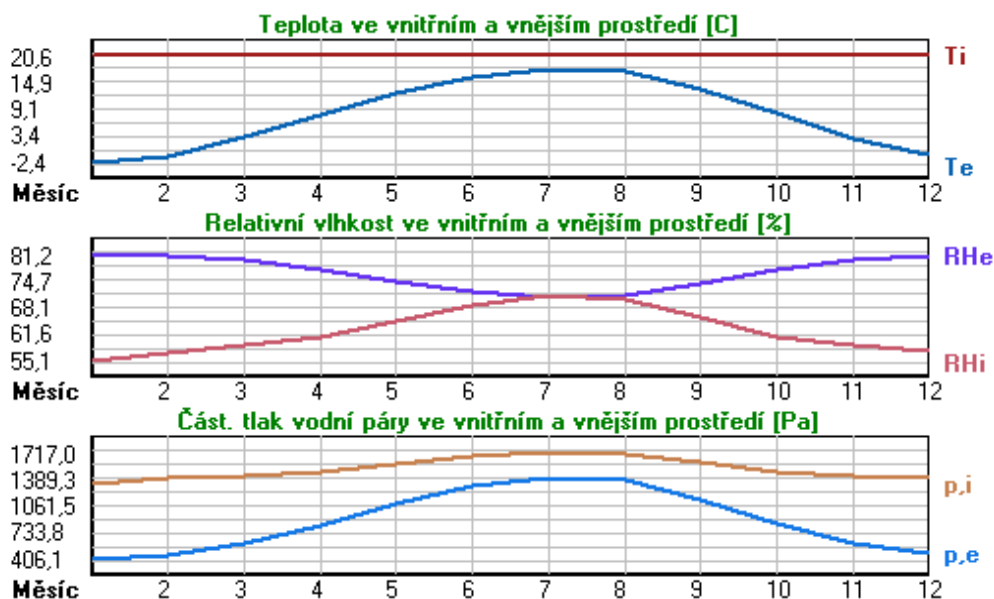

Pro vnitřní prostředí byla uplatněna přírážka k vnitřní relativní vlhkosti : 5.0 %

Výchozí měsíc výpočtu bilance se stanovuje výpočtem podle EN ISO 13788.

Počet hodnocených let : 1

VÝSLEDKY VÝPOČTU HODNOCENÉ KONSTRUKCE :

Teplotný odpor a součinitel prostupu tepla podle EN ISO 6946:

Teplotný odpor konstrukce R : 5.787 m²K/W

Součinitel prostupu tepla konstrukce U : 0.168 W/m²K

Součinitel prostupu zabudované kce $U_{k,c}$: 0.19 / 0.22 / 0.27 / 0.37 W/m²K

Uvedené orientační hodnoty platí pro různou kvalitu řešení tep. mostů vyjádřenou přibližnou přírážkou podle poznámek k čl. B.9.2 v ČSN 730540-4.

Difúzní odpor a tepelně akumulační vlastnosti:

Difúzní odpor konstrukce Z_{pT} : 2.8E+0010 m/s

Teplotní útlum konstrukce N_y^* podle EN ISO 13786 : 7826.5

Fázový posun teplotního kmitu Ψ_i^* podle EN ISO 13786 : 5.4 h

Teplota vnitřního povrchu a teplotní faktor podle ČSN 730540 a EN ISO 13788:

Vnitřní povrchová teplota v návrhových podmínkách $T_{s,i,p}$: 19.22 C

Teplotní faktor v návrhových podmínkách $f_{Rsi,p}$: 0.959

Obě hodnoty platí pro odpor při přestupu tepla na vnitřní straně $R_{si}=0,25$ m²K/W.

Číslo měsíce	Minimální požadované hodnoty při max. rel. vlhkosti na vnitřním povrchu:				Vypočtené hodnoty		
	----- 80% -----		----- 100% -----		Tsi[C]	f,Rsi	RHsi[%]
	Tsi,m[C]	f,Rsi,m	Tsi,m[C]	f,Rsi,m			
1	14.7	0.743	11.3	0.595	19.7	0.959	58.4
2	15.3	0.753	11.9	0.594	19.7	0.959	60.5
3	15.7	0.721	12.3	0.526	19.9	0.959	61.5
4	16.2	0.659	12.7	0.391	20.1	0.959	62.7
5	17.2	0.576	13.8	0.135	20.3	0.959	66.2
6	18.2	0.479	14.6	-----	20.4	0.959	69.5
7	18.6	0.365	15.1	-----	20.5	0.959	71.4
8	18.5	0.409	15.0	-----	20.5	0.959	70.7
9	17.4	0.564	13.9	0.087	20.3	0.959	66.8
10	16.3	0.648	12.8	0.367	20.1	0.959	62.9
11	15.7	0.723	12.3	0.529	19.9	0.959	61.5
12	15.4	0.755	12.0	0.593	19.7	0.959	60.9

Poznámka: RHsi je relativní vlhkost na vnitřním povrchu, Tsi je vnitřní povrchová teplota a f,Rsi je teplotní faktor.

Difúze vodní páry v návrh. podmínkách a bilance vodní páry podle ČSN 730540: (bez vlivu zabudované vlhkosti a sluneční radiace)

Průběh teplot a částečných tlaků vodní páry v návrhových okrajových podmínkách:

rozhraní:	i	1-2	2-3	3-4	e
theta [C]:	19.9	19.8	-12.5	-12.8	-12.8
p [Pa]:	1334	1258	289	201	166
p,sat [Pa]:	2318	2303	208	202	202

Poznámka: theta je teplota na rozhraní vrstev, p je předpokládaný částečný tlak vodní páry na rozhraní vrstev a p,sat je částečný tlak nasycené vodní páry na rozhraní vrstev.

Teploty v typickém místě konstrukce v ustálených návrhových podmínkách

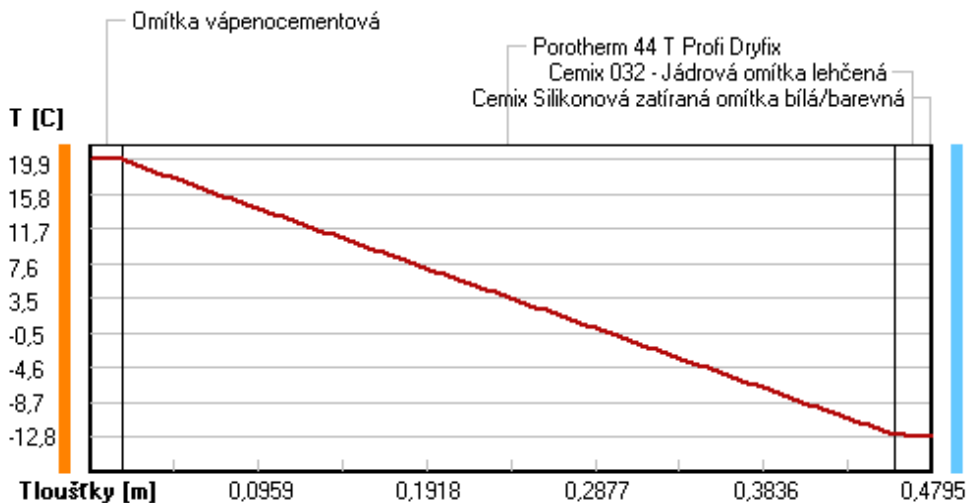

Část. tlaky vodní páry v typickém místě konstrukce v ustál. návrh. podmínkách

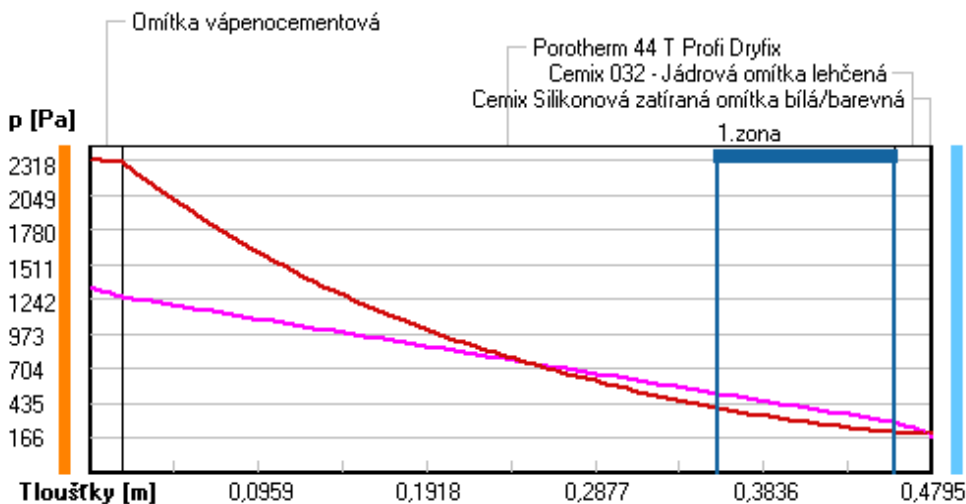

Rel. vlhkosti v typickém místě konstrukce v ustál. návrh. podmínkách

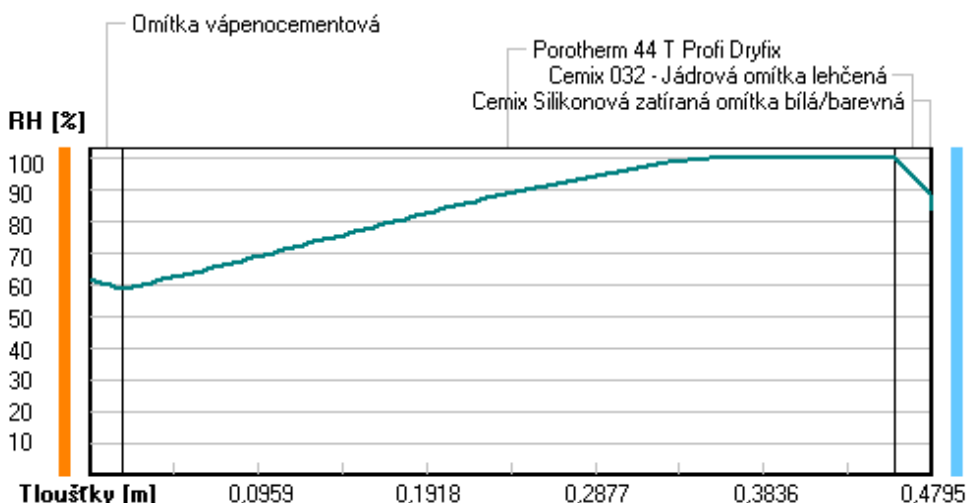

Při venkovní návrhové teplotě dochází v konstrukci ke kondenzaci vodní páry.

Kond.zóna číslo	Hranice kondenzační zóny levá [m]	pravá [m]	Kondenzující množství vodní páry [kg/(m2s)]
1	0.3575	0.4580	3.516E-008

Roční bilance zkondenzované a vypařené vodní páry:

Množství zkondenzované vodní páry za rok $M_{c,a}$: **0.0627 kg/(m2.rok)**

Množství vypařitelné vodní páry za rok $M_{ev,a}$: **3.4152 kg/(m2.rok)**

Ke kondenzaci dochází při venkovní teplotě nižší než 0.0 C.

Bilance zkondenzované a vypařené vodní páry podle EN ISO 13788:

Roční cyklus č. 1

V konstrukci nedochází během modelového roku ke kondenzaci vodní páry.

Poznámka: Hodnocení difúze vodní páry bylo provedeno pro předpoklad 1D šíření vodní páry převažující

skladbou konstrukce. Pro konstrukce s výraznými systematickými tepelnými mosty je výsledek výpočtu jen orientační. Přesnější výsledky lze získat s pomocí 2D analýzy.

Rozmezí relativních vlhkostí v jednotlivých materiálech (pro poslední roční cyklus):

Číslo	Název	Trvání příslušné relativní vlhkosti v materiálu ve dnech za rok				
		pod 60%	60-70%	70-80%	80-90%	nad 90%
1	Omítka vápenoc	90	213	62	---	---
2	Porotherm 44 T	---	---	153	122	90
3	Cemix 032 - Já	---	---	153	122	90
4	Cemix Silikono	---	---	214	151	---

Poznámka: S pomocí této tabulky lze zjednodušeně odhadnout, jaké je riziko dosažení nepřipustné hmotnostní vlhkosti materiálu či riziko jeho koroze.

Konkrétně pro dřevo předepisuje ČSN 730540-2/Z1 maximální přípustnou hmotnostní vlhkost 18 %. Ze sorpční křivky pro daný typ dřeva lze odvodit, při jaké relativní vlhkosti vzduchu dosahuje dřevo této kritické hmotnostní vlhkosti. Obvykle jde o cca 80 %.

Pokud je v tabulce výše pro dřevo uveden dlouhodobější výskyt relativní vlhkosti nad 80 %, lze předpokládat, že požadavek ČSN 730540-2 na maximální hmotnostní vlhkost dřeva nebude splněn.

Teplo 2017 EDU, (c) 2017 Svoboda Software

VIHODNOCENÍ VÝSLEDKŮ PODLE KRITÉRIÍ ČSN 730540-2 (2011)

Název konstrukce: Porotherm 44 T Profi Dryfix

Rekapitulace vstupních dat

Návrhová vnitřní teplota T_i : 20,0 C
 Převažující návrhová vnitřní teplota T_{iM} : 20,0 C
 Návrhová venkovní teplota T_{ae} : -13,0 C
 Teplota na vnější straně T_e : -13,0 C
 Návrhová teplota vnitřního vzduchu T_{ai} : 20,6 C
 Relativní vlhkost v interiéru R_{Hi} : 50,0 % (+5,0%)

Skladba konstrukce

Číslo	Název vrstvy	d [m]	Lambda [W/mK]	Mi [-]
1	Omítka vápenocementová	0,018	0,990	19,0
2	Porotherm 44 T Profi Dryfix	0,440	0,077	10,0
3	Cemix 032 - Jádřová omítka leh	0,020	0,380	20,0
4	Cemix Silikonová zatíraná omít	0,0015	0,680	104,0

I. Požadavek na teplotní faktor (čl. 5.1 v ČSN 730540-2)

Požadavek: $f_{Rsi,N} = f_{Rsi,cr} = 0,751$

Vypočtená průměrná hodnota: $f_{Rsi,m} = 0,959$

Kritický teplotní faktor $f_{Rsi,cr}$ byl stanoven pro maximální přípustnou vlhkost na vnitřním povrchu 80% (kritérium vyloučení vzniku plísní).

Průměrná hodnota $f_{Rsi,m}$ (resp. maximální hodnota při hodnocení skladby mimo tepelné mosty a vazby) není nikdy minimální hodnotou ve všech místech konstrukce. Nelze s ní proto prokazovat plnění požadavku na minimální povrchové teploty zabudované konstrukce včetně tepelných mostů a vazeb. Její převýšení nad požadavkem naznačuje pouze možnost plnění požadavku v místě tepelného mostu či tepelné vazby.

II. Požadavek na součinitel prostupu tepla (čl. 5.2 v ČSN 730540-2)

Požadavek: $U_{N} = 0,30 \text{ W/m}^2\text{K}$

Vypočtená hodnota: $U = 0,168 \text{ W/m}^2\text{K}$

$U < U_{N}$... POŽADAVEK JE SPLNĚN.

Vypočtený součinitel prostupu tepla musí zahrnovat vliv systematických tepelných mostů (např. krokvi v zateplené šikmé střeše).

III. Požadavky na šíření vlhkosti konstrukcí (čl. 6.1 a 6.2 v ČSN 730540-2)

- Požadavky:
1. Kondenzace vodní páry nesmí ohrozit funkci konstrukce.
 2. Roční množství kondenzátu musí být nižší než roční kapacita odparu.
 3. Roční množství kondenzátu $M_{c,a}$ musí být nižší než 0,1 kg/m².rok, nebo 3-6% plošné hmotnosti materiálu (nižší z hodnot).

Limit pro max. množství kondenzátu odvozený z min. plošné hmotnosti materiálu v kondenzační zóně činí: 0,690 kg/m².rok
(materiál: Cemix 032 - Jádrová omítka leh).

Dále bude použit limit pro max. množství kondenzátu: 0,100 kg/m².rok

Vypočtené hodnoty: V kci dochází při venkovní návrhové teplotě ke kondenzaci.

Roční množství zkondenzované vodní páry $M_{c,a} = 0,0627$ kg/m².rok

Roční množství odpařitelné vodní páry $M_{ev,a} = 3,4152$ kg/m².rok

Vyhodnocení 1. požadavku musí provést projektant.

$M_{c,a} < M_{ev,a}$... 2. POŽADAVEK JE SPLNĚN.

$M_{c,a} < M_{c,N}$... 3. POŽADAVEK JE SPLNĚN.

KOMPLEXNÍ POSOUZENÍ SKLADBY STAVEBNÍ KONSTRUKCE Z HLEDISKA ŠÍŘENÍ TEPLA A VODNÍ PÁRY

podle EN ISO 13788, EN ISO 6946, ČSN 730540 a STN 730540

Teplu 2017 EDU

Název úlohy : **Porotherm 50 EKO + Profi Dryfix**

Zpracovatel : TT 2017

Zakázka :

Datum : 27.05.2017

ZADANÁ SKLADBA A OKRAJOVÉ PODMÍNKY :

Typ hodnocené konstrukce : Stěna vnější jednoplášťová

Korekce součinitele prostupu dU : 0.000 W/m²K

Skladba konstrukce (od interiéru) :

Číslo	Název	D [m]	Lambda [W/(m.K)]	c [J/(kg.K)]	Ro [kg/m ³]	Mi [-]	Ma [kg/m ²]
1	Omítka vápenoc	0,0180	0,9900	790,0	2000,0	19,0	0.0000
2	Porotherm 50 E	0,5000	0,1000	1000,0	680,0	10,0	0.0000
3	Cemix 032 - Já	0,0200	0,3800	790,0	1150,0	20,0	0.0000
4	Cemix Silikono	0,0015	0,6800	840,0	1650,0	104,0	0.0000

Poznámka: D je tloušťka vrstvy, Lambda je návrhová hodnota tepelné vodivosti vrstvy, C je měrná tepelná kapacita vrstvy, Ro je objemová hmotnost vrstvy, Mi je faktor difúzního odporu vrstvy a Ma je počáteční zabudovaná vlhkost ve vrstvě.

Číslo	Kompletní název vrstvy	Interní výpočet tep. vodivosti
1	Omítka vápenocementová	---
2	Porotherm 50 EKO+ Profi Dryfix	---
3	Cemix 032 - Jádrová omítka lehčená	---
4	Cemix Silikonová zatíraná omítka bílá/barevná	---

Okrajové podmínky výpočtu :

Tepelný odpor při přestupu tepla v interiéru Rsi : 0.13 m²K/W

dtto pro výpočet vnitřní povrchové teploty Rsi : 0.25 m²K/W

Tepelný odpor při přestupu tepla v exteriéru Rse : 0.04 m²K/W

dtto pro výpočet vnitřní povrchové teploty Rse : 0.04 m²K/W

Návrhová venkovní teplota Te : -13.0 C

Návrhová teplota vnitřního vzduchu Tai : 20.6 C

Návrhová relativní vlhkost venkovního vzduchu RHe : 84.0 %

Návrhová relativní vlhkost vnitřního vzduchu RHi : 55.0 %

Měsíc	Délka [dny/hodiny]	Tai [C]	RHi [%]	Pi [Pa]	Te [C]	RHe [%]	Pe [Pa]	
1	31	744	20.6	55.1	1336.3	-2.4	81.2	406.1
2	28	672	20.6	57.3	1389.6	-0.9	80.8	457.9
3	31	744	20.6	58.8	1426.0	3.0	79.5	602.1
4	30	720	20.6	60.7	1472.1	7.7	77.5	814.1
5	31	744	20.6	64.9	1573.9	12.7	74.5	1093.5

6	30	720	20.6	68.7	1666.1	15.9	72.0	1300.1
7	31	744	20.6	70.8	1717.0	17.5	70.4	1407.2
8	31	744	20.6	70.1	1700.0	17.0	70.9	1373.1
9	30	720	20.6	65.6	1590.9	13.3	74.1	1131.2
10	31	744	20.6	61.0	1479.4	8.3	77.1	843.7
11	30	720	20.6	58.8	1426.0	2.9	79.5	597.9
12	31	744	20.6	57.7	1399.3	-0.6	80.7	468.9

Poznámka: T_{ai} , R_{Hi} a P_i jsou prům. měsíční parametry vnitřního vzduchu (teplota, relativní vlhkost a částečný tlak vodní páry) a T_{e} , R_{He} a P_e jsou prům. měsíční parametry v prostředí na vnější straně konstrukce (teplota, relativní vlhkost a částečný tlak vodní páry).

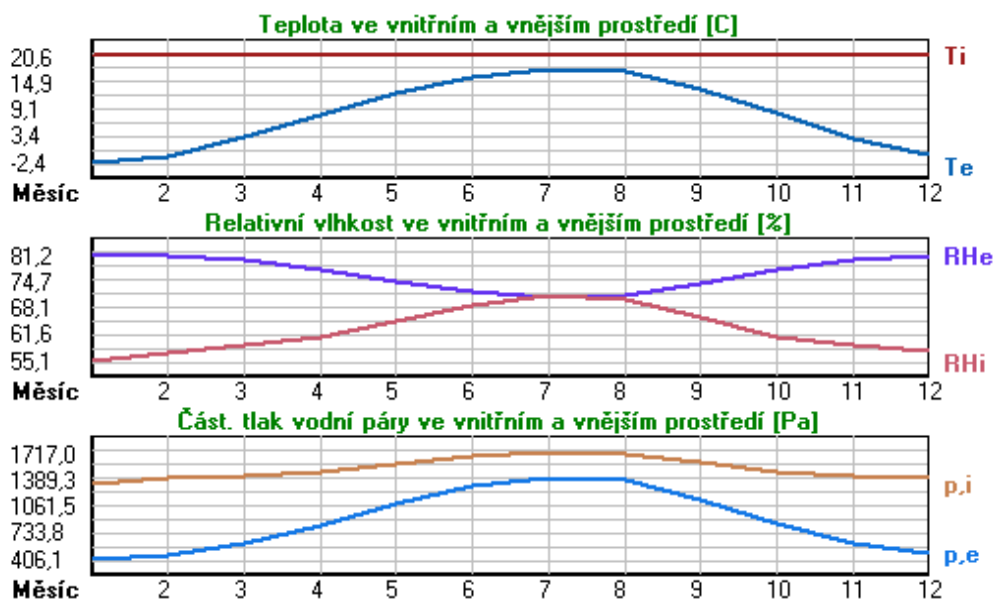

Pro vnitřní prostředí byla uplatněna přírážka k vnitřní relativní vlhkosti : 5.0 %

Výchozí měsíc výpočtu bilance se stanovuje výpočtem podle EN ISO 13788.

Počet hodnocených let : 1

VÝSLEDKY VÝPOČTU HODNOCENÉ KONSTRUKCE :

Teplotní odpor a součinitel prostupu tepla podle EN ISO 6946:

Teplotní odpor konstrukce R : 5.073 m²K/W

Součinitel prostupu tepla konstrukce U : 0.191 W/m²K

Součinitel prostupu zabudované kce U_k : 0.21 / 0.24 / 0.29 / 0.39 W/m²K

Uvedené orientační hodnoty platí pro různou kvalitu řešení tep. mostů vyjádřenou přibližnou přírážkou podle poznámek k čl. B.9.2 v ČSN 730540-4.

Difúzní odpor a tepelně akumulční vlastnosti:

Difúzní odpor konstrukce Z_{pT} : 3.1E+0010 m/s

Teplotní útlum konstrukce N_y* podle EN ISO 13786 : 7035.4

Fázový posun teplotního kmitu Psi* podle EN ISO 13786 : 5.4 h

Teplota vnitřního povrchu a teplotní faktor podle ČSN 730540 a EN ISO 13788:

Vnitřní povrchová teplota v návrhových podmínkách T_{si,p} : 19.03 C

Teplotní faktor v návrhových podmínkách f_{Rsi,p} : 0.953

Obě hodnoty platí pro odpor při přestupu tepla na vnitřní straně R_{si}=0,25 m²K/W.

Číslo měsíce	Minimální požadované hodnoty při max. rel. vlhkosti na vnitřním povrchu:				Vypočtené hodnoty		
	----- 80% -----		----- 100% -----		Tsi[C]	f,Rsi	RHsi[%]
	Tsi,m[C]	f,Rsi,m	Tsi,m[C]	f,Rsi,m			
1	14.7	0.743	11.3	0.595	19.5	0.953	58.9
2	15.3	0.753	11.9	0.594	19.6	0.953	61.0
3	15.7	0.721	12.3	0.526	19.8	0.953	61.9
4	16.2	0.659	12.7	0.391	20.0	0.953	63.0
5	17.2	0.576	13.8	0.135	20.2	0.953	66.4
6	18.2	0.479	14.6	-----	20.4	0.953	69.6
7	18.6	0.365	15.1	-----	20.5	0.953	71.4
8	18.5	0.409	15.0	-----	20.4	0.953	70.8
9	17.4	0.564	13.9	0.087	20.3	0.953	67.0
10	16.3	0.648	12.8	0.367	20.0	0.953	63.2
11	15.7	0.723	12.3	0.529	19.8	0.953	61.9
12	15.4	0.755	12.0	0.593	19.6	0.953	61.3

Poznámka: RHsi je relativní vlhkost na vnitřním povrchu, Tsi je vnitřní povrchová teplota a f,Rsi je teplotní faktor.

Difúze vodní páry v návrh. podmínkách a bilance vodní páry podle ČSN 730540: (bez vlivu zabudované vlhkosti a sluneční radiace)

Průběh teplot a částečných tlaků vodní páry v návrhových okrajových podmínkách:

rozhraní:	i	1-2	2-3	3-4	e
theta [C]:	19.8	19.7	-12.4	-12.7	-12.7
p [Pa]:	1334	1266	276	197	166
p,sat [Pa]:	2303	2287	209	203	203

Poznámka: theta je teplota na rozhraní vrstev, p je předpokládaný částečný tlak vodní páry na rozhraní vrstev a p,sat je částečný tlak nasycené vodní páry na rozhraní vrstev.

Teploty v typickém místě konstrukce v ustálených návrhových podmínkách

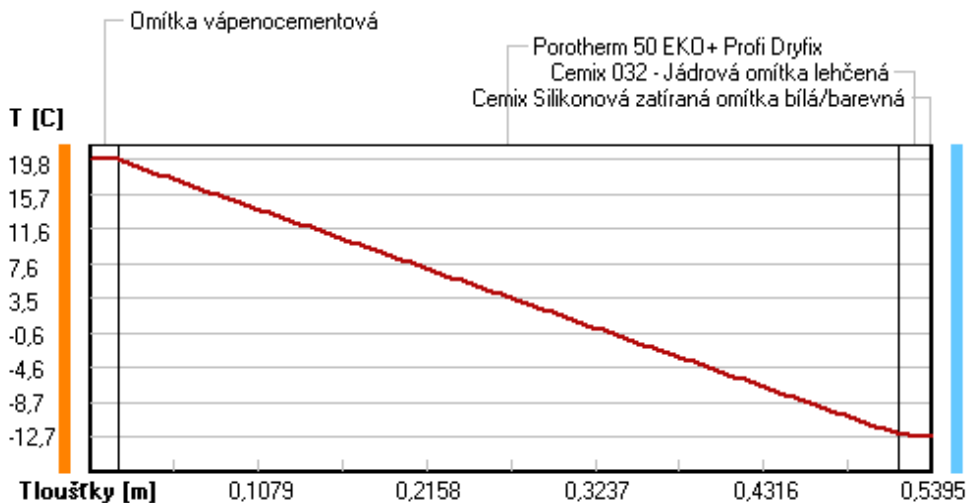

Část. tlaky vodní páry v typickém místě konstrukce v ustál. návrh. podmínkách

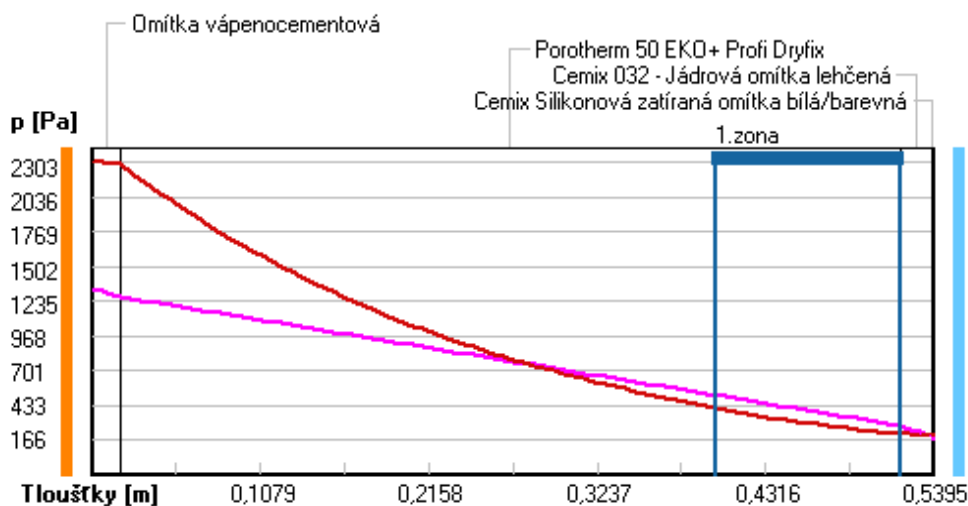

Rel. vlhkosti v typickém místě konstrukce v ustál. návrh. podmínkách

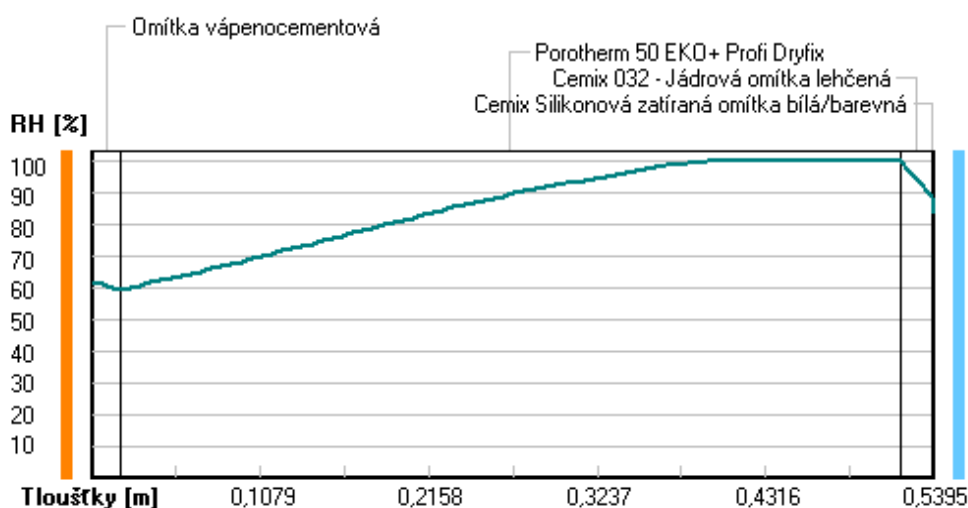

Při venkovní návrhové teplotě dochází v konstrukci ke kondenzaci vodní páry.

Kond.zóna číslo	Hranice kondenzační zóny levá [m]	pravá [m]	Kondenzující množství vodní páry [kg/(m2s)]
1	0.4000	0.5180	2.910E-0008

Roční bilance zkondenzované a vypařené vodní páry:

Množství zkondenzované vodní páry za rok $M_{c,a}$: **0.0413 kg/(m2.rok)**

Množství vypařitelné vodní páry za rok $M_{ev,a}$: **3.4306 kg/(m2.rok)**

Ke kondenzaci dochází při venkovní teplotě nižší než 0.0 C.

Bilance zkondenzované a vypařené vodní páry podle EN ISO 13788:

Roční cyklus č. 1

V konstrukci nedochází během modelového roku ke kondenzaci vodní páry.

Poznámka: Hodnocení difúze vodní páry bylo provedeno pro předpoklad 1D šíření vodní páry převažující

skladbou konstrukce. Pro konstrukce s výraznými systematickými tepelnými mosty je výsledek výpočtu jen orientační. Přesnější výsledky lze získat s pomocí 2D analýzy.

Rozmezí relativních vlhkostí v jednotlivých materiálech (pro poslední roční cyklus):

Číslo	Název	Trvání příslušné relativní vlhkosti v materiálu ve dnech za rok				
		pod 60%	60-70%	70-80%	80-90%	nad 90%
1	Omítka vápenoc	90	213	62	---	---
2	Porotherm 50 E	---	---	153	122	90
3	Cemix 032 - Já	---	---	153	122	90
4	Cemix Silikono	---	---	214	151	---

Poznámka: S pomocí této tabulky lze zjednodušeně odhadnout, jaké je riziko dosažení nepřipustné hmotnostní vlhkosti materiálu či riziko jeho koroze.

Konkrétně pro dřevo předepisuje ČSN 730540-2/Z1 maximální přípustnou hmotnostní vlhkost 18 %. Ze sorpční křivky pro daný typ dřeva lze odvodit, při jaké relativní vlhkosti vzduchu dosahuje dřevo této kritické hmotnostní vlhkosti. Obvykle jde o cca 80 %.

Pokud je v tabulce výše pro dřevo uveden dlouhodobější výskyt relativní vlhkosti nad 80 %, lze předpokládat, že požadavek ČSN 730540-2 na maximální hmotnostní vlhkost dřeva nebude splněn.

Teplo 2017 EDU, (c) 2017 Svoboda Software

VIHODNOCENÍ VÝSLEDKŮ PODLE KRITÉRIÍ ČSN 730540-2 (2011)

Název konstrukce: Porotherm 50 EKO + Profi Dryfix

Rekapitulace vstupních dat

Návrhová vnitřní teplota T_i : 20,0 C
 Převažující návrhová vnitřní teplota T_{iM} : 20,0 C
 Návrhová venkovní teplota T_{ae} : -13,0 C
 Teplota na vnější straně T_e : -13,0 C
 Návrhová teplota vnitřního vzduchu T_{ai} : 20,6 C
 Relativní vlhkost v interiéru R_{Hi} : 50,0 % (+5,0%)

Skladba konstrukce

Číslo	Název vrstvy	d [m]	Lambda [W/mK]	Mi [-]
1	Omítka vápenocementová	0,018	0,990	19,0
2	Porotherm 50 EKO+ Profi Dryfix	0,500	0,100	10,0
3	Cemix 032 - Jádřová omítka leh	0,020	0,380	20,0
4	Cemix Silikonová zatíraná omít	0,0015	0,680	104,0

I. Požadavek na teplotní faktor (čl. 5.1 v ČSN 730540-2)

Požadavek: $f_{Rsi,N} = f_{Rsi,cr} = 0,751$

Vypočtená průměrná hodnota: $f_{Rsi,m} = 0,953$

Kritický teplotní faktor $f_{Rsi,cr}$ byl stanoven pro maximální přípustnou vlhkost na vnitřním povrchu 80% (kritérium vyloučení vzniku plísní).

Průměrná hodnota $f_{Rsi,m}$ (resp. maximální hodnota při hodnocení skladby mimo tepelné mosty a vazby) není nikdy minimální hodnotou ve všech místech konstrukce. Nelze s ní proto prokazovat plnění požadavku na minimální povrchové teploty zabudované konstrukce včetně tepelných mostů a vazeb. Její převýšení nad požadavkem naznačuje pouze možnost plnění požadavku v místě tepelného mostu či tepelné vazby.

II. Požadavek na součinitel prostupu tepla (čl. 5.2 v ČSN 730540-2)

Požadavek: $U_{N} = 0,30 \text{ W/m}^2\text{K}$

Vypočtená hodnota: $U = 0,191 \text{ W/m}^2\text{K}$

$U < U_{N}$... POŽADAVEK JE SPLNĚN.

Vypočtený součinitel prostupu tepla musí zahrnovat vliv systematických tepelných mostů (např. krokvi v zateplené šikmé střeše).

III. Požadavky na šíření vlhkosti konstrukcí (čl. 6.1 a 6.2 v ČSN 730540-2)

- Požadavky:
1. Kondenzace vodní páry nesmí ohrozit funkci konstrukce.
 2. Roční množství kondenzátu musí být nižší než roční kapacita odparu.
 3. Roční množství kondenzátu $M_{c,a}$ musí být nižší než 0,1 kg/m².rok, nebo 3-6% plošné hmotnosti materiálu (nižší z hodnot).

Limit pro max. množství kondenzátu odvozený z min. plošné hmotnosti materiálu v kondenzační zóně činí: 0,690 kg/m².rok
(materiál: Cemix 032 - Jádrová omítka leh).

Dále bude použit limit pro max. množství kondenzátu: 0,100 kg/m².rok

Vypočtené hodnoty: V kci dochází při venkovní návrhové teplotě ke kondenzaci.

Roční množství zkondenzované vodní páry $M_{c,a} = 0,0413$ kg/m².rok

Roční množství odpařitelné vodní páry $M_{ev,a} = 3,4306$ kg/m².rok

Vyhodnocení 1. požadavku musí provést projektant.

$M_{c,a} < M_{ev,a}$... 2. POŽADAVEK JE SPLNĚN.

$M_{c,a} < M_{c,N}$... 3. POŽADAVEK JE SPLNĚN.

KOMPLEXNÍ POSOUZENÍ SKLADBY STAVEBNÍ KONSTRUKCE Z HLEDISKA ŠÍŘENÍ TEPLA A VODNÍ PÁRY

podle EN ISO 13788, EN ISO 6946, ČSN 730540 a STN 730540

Teplo 2017 EDU

Název úlohy : **Porotherm 50 T Profi Dryfix**

Zpracovatel : TT 2017

Zakázka :

Datum : 27.05.2017

ZADANÁ SKLADBA A OKRAJOVÉ PODMÍNKY :

Typ hodnocené konstrukce : Stěna vnější jednoplášťová

Korekce součinitele prostupu dU : 0.000 W/m2K

Skladba konstrukce (od interiéru) :

Číslo	Název	D [m]	Lambda [W/(m.K)]	c [J/(kg.K)]	Ro [kg/m3]	Mi [-]	Ma [kg/m2]
1	Omítka vápenoc	0,0180	0,9900	790,0	2000,0	19,0	0.0000
2	Porotherm 50 T	0,5000	0,0770	1000,0	680,0	10,0	0.0000
3	Cemix 032 - Já	0,0200	0,3800	790,0	1150,0	20,0	0.0000
4	Cemix Silikono	0,0015	0,6800	840,0	1650,0	104,0	0.0000

Poznámka: D je tloušťka vrstvy, Lambda je návrhová hodnota tepelné vodivosti vrstvy, C je měrná tepelná kapacita vrstvy, Ro je objemová hmotnost vrstvy, Mi je faktor difúzního odporu vrstvy a Ma je počáteční zabudovaná vlhkost ve vrstvě.

Číslo	Kompletní název vrstvy	Interní výpočet tep. vodivosti
1	Omítka vápenocementová	---
2	Porotherm 50 T Profi Dryfix	---
3	Cemix 032 - Jádrová omítka lehčená	---
4	Cemix Silikonová zatíraná omítka bílá/barevná	---

Okrajové podmínky výpočtu :

Tepelný odpor při přestupu tepla v interiéru Rsi : 0.13 m2K/W

dtto pro výpočet vnitřní povrchové teploty Rsi : 0.25 m2K/W

Tepelný odpor při přestupu tepla v exteriéru Rse : 0.04 m2K/W

dtto pro výpočet vnitřní povrchové teploty Rse : 0.04 m2K/W

Návrhová venkovní teplota Te : -13.0 C

Návrhová teplota vnitřního vzduchu Tai : 20.6 C

Návrhová relativní vlhkost venkovního vzduchu RHe : 84.0 %

Návrhová relativní vlhkost vnitřního vzduchu RHi : 55.0 %

Měsíc	Délka [dny/hodiny]	Tai [C]	RHi [%]	Pi [Pa]	Te [C]	RHe [%]	Pe [Pa]	
1	31	744	20.6	55.1	1336.3	-2.4	81.2	406.1
2	28	672	20.6	57.3	1389.6	-0.9	80.8	457.9
3	31	744	20.6	58.8	1426.0	3.0	79.5	602.1
4	30	720	20.6	60.7	1472.1	7.7	77.5	814.1
5	31	744	20.6	64.9	1573.9	12.7	74.5	1093.5

6	30	720	20.6	68.7	1666.1	15.9	72.0	1300.1
7	31	744	20.6	70.8	1717.0	17.5	70.4	1407.2
8	31	744	20.6	70.1	1700.0	17.0	70.9	1373.1
9	30	720	20.6	65.6	1590.9	13.3	74.1	1131.2
10	31	744	20.6	61.0	1479.4	8.3	77.1	843.7
11	30	720	20.6	58.8	1426.0	2.9	79.5	597.9
12	31	744	20.6	57.7	1399.3	-0.6	80.7	468.9

Poznámka: T_{ai} , R_{Hi} a P_i jsou prům. měsíční parametry vnitřního vzduchu (teplota, relativní vlhkost a částečný tlak vodní páry) a T_{e} , R_{He} a P_e jsou prům. měsíční parametry v prostředí na vnější straně konstrukce (teplota, relativní vlhkost a částečný tlak vodní páry).

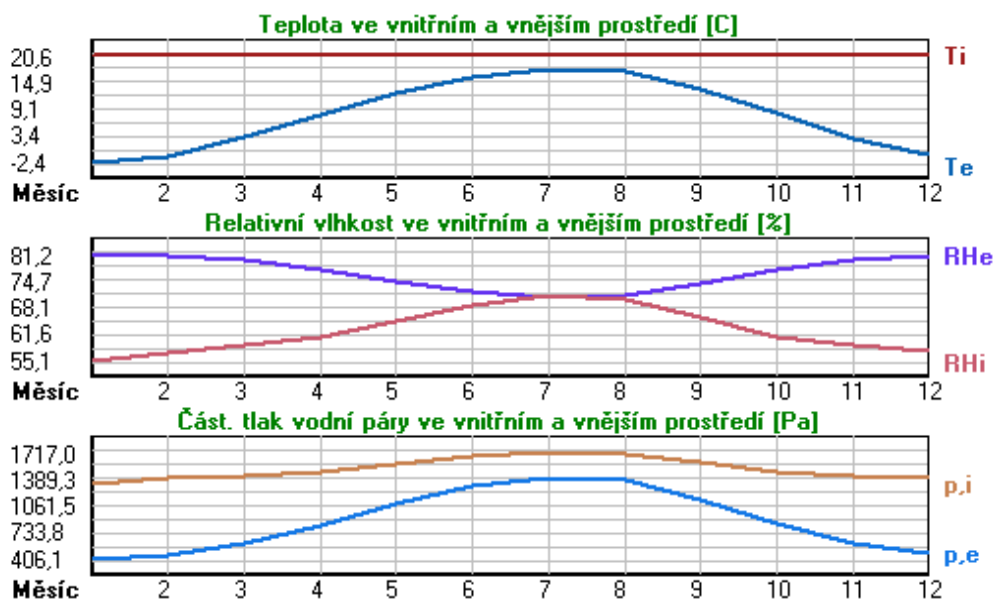

Pro vnitřní prostředí byla uplatněna přírážka k vnitřní relativní vlhkosti : 5.0 %

Výchozí měsíc výpočtu bilance se stanovuje výpočtem podle EN ISO 13788.

Počet hodnocených let : 1

VÝSLEDKY VÝPOČTU HODNOCENÉ KONSTRUKCE :

Teplotný odpor a součinitel prostupu tepla podle EN ISO 6946:

Teplotný odpor konstrukce R : 6.567 m²K/W

Součinitel prostupu tepla konstrukce U : 0.148 W/m²K

Součinitel prostupu zabudované kce $U_{k,c}$: 0.17 / 0.20 / 0.25 / 0.35 W/m²K

Uvedené orientační hodnoty platí pro různou kvalitu řešení tep. mostů vyjádřenou přibližnou přírážkou podle poznámek k čl. B.9.2 v ČSN 730540-4.

Difúzní odpor a tepelně akumulační vlastnosti:

Difúzní odpor konstrukce Z_{pT} : 3.1E+0010 m/s

Teplotní útlum konstrukce N_y^* podle EN ISO 13786 : 22942.2

Fázový posun teplotního kmitu Ψ_i^* podle EN ISO 13786 : 9.5 h

Teplota vnitřního povrchu a teplotní faktor podle ČSN 730540 a EN ISO 13788:

Vnitřní povrchová teplota v návrhových podmínkách $T_{s,i,p}$: 19.37 C

Teplotní faktor v návrhových podmínkách $f_{Rsi,p}$: 0.964

Obě hodnoty platí pro odpor při přestupu tepla na vnitřní straně $R_{si}=0,25$ m²K/W.

Číslo měsíce	Minimální požadované hodnoty při max. rel. vlhkosti na vnitřním povrchu:				Vypočtené hodnoty		
	----- 80% -----		----- 100% -----		Tsi[C]	f,Rsi	RHsi[%]
	Tsi,m[C]	f,Rsi,m	Tsi,m[C]	f,Rsi,m			
1	14.7	0.743	11.3	0.595	19.8	0.964	58.0
2	15.3	0.753	11.9	0.594	19.8	0.964	60.1
3	15.7	0.721	12.3	0.526	20.0	0.964	61.2
4	16.2	0.659	12.7	0.391	20.1	0.964	62.5
5	17.2	0.576	13.8	0.135	20.3	0.964	66.1
6	18.2	0.479	14.6	-----	20.4	0.964	69.4
7	18.6	0.365	15.1	-----	20.5	0.964	71.3
8	18.5	0.409	15.0	-----	20.5	0.964	70.7
9	17.4	0.564	13.9	0.087	20.3	0.964	66.7
10	16.3	0.648	12.8	0.367	20.2	0.964	62.7
11	15.7	0.723	12.3	0.529	20.0	0.964	61.2
12	15.4	0.755	12.0	0.593	19.8	0.964	60.5

Poznámka: RHsi je relativní vlhkost na vnitřním povrchu, Tsi je vnitřní povrchová teplota a f,Rsi je teplotní faktor.

Difúze vodní páry v návrh. podmínkách a bilance vodní páry podle ČSN 730540: (bez vlivu zabudované vlhkosti a sluneční radiace)

Průběh teplot a částečných tlaků vodní páry v návrhových okrajových podmínkách:

rozhraní:	i	1-2	2-3	3-4	e
theta [C]:	20.0	19.9	-12.5	-12.8	-12.8
p [Pa]:	1334	1266	276	197	166
p,sat [Pa]:	2330	2317	207	202	202

Poznámka: theta je teplota na rozhraní vrstev, p je předpokládaný částečný tlak vodní páry na rozhraní vrstev a p,sat je částečný tlak nasycené vodní páry na rozhraní vrstev.

Teploty v typickém místě konstrukce v ustálených návrhových podmínkách

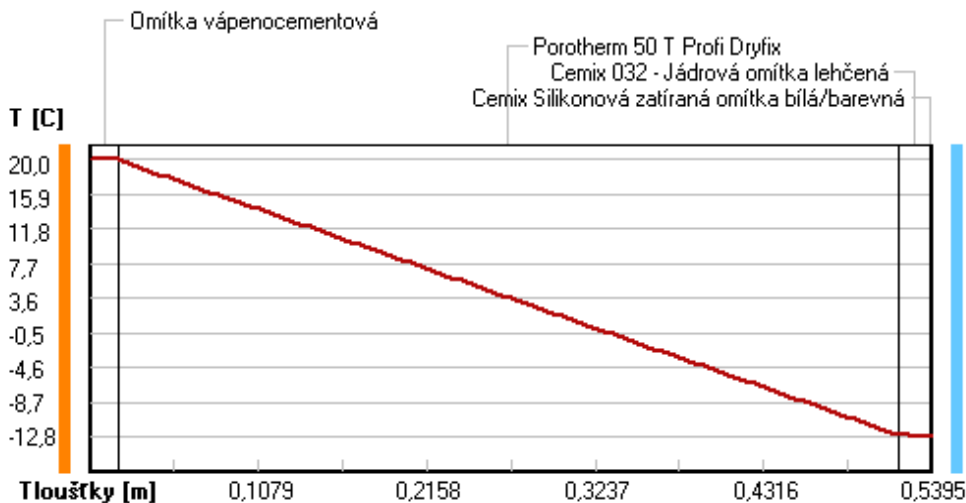

Část. tlaky vodní páry v typickém místě konstrukce v ustál. návrh. podmínkách

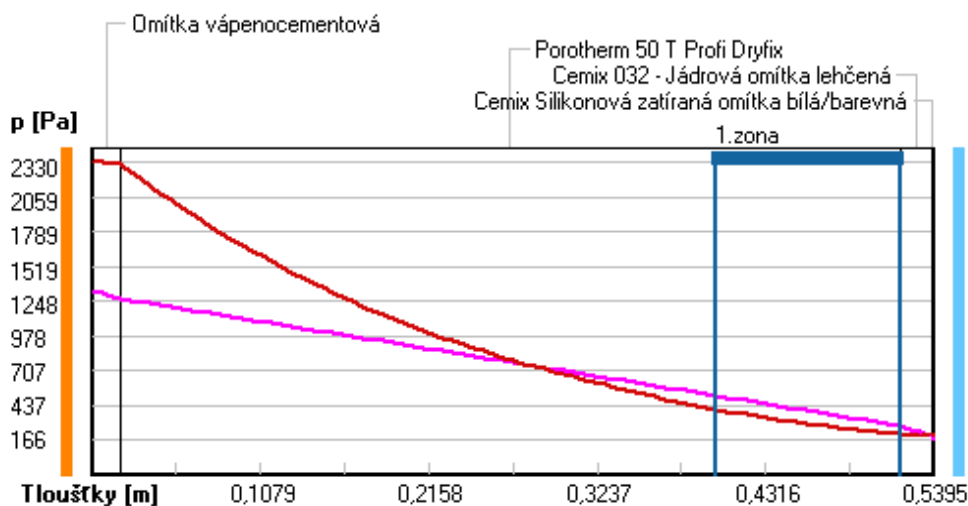

Rel. vlhkosti v typickém místě konstrukce v ustál. návrh. podmínkách

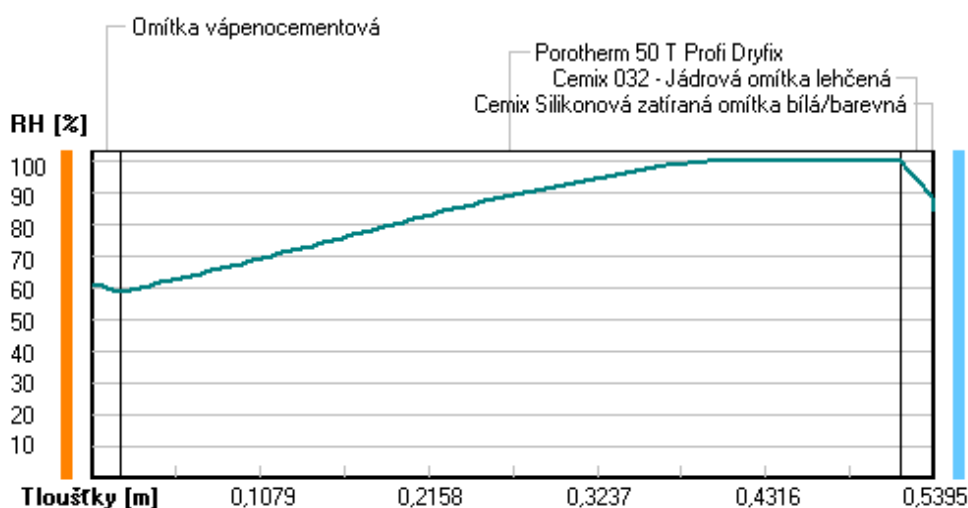

Při venkovní návrhové teplotě dochází v konstrukci ke kondenzaci vodní páry.

Kond.zóna číslo	Hranice kondenzační zóny levá [m]	pravá [m]	Kondenzující množství vodní páry [kg/(m2s)]
1	0.4000	0.5180	3.010E-008

Roční bilance zkondenzované a vypařené vodní páry:

Množství zkondenzované vodní páry za rok $M_{c,a}$: **0.0465 kg/(m2.rok)**

Množství vypařitelné vodní páry za rok $M_{ev,a}$: **3.4016 kg/(m2.rok)**

Ke kondenzaci dochází při venkovní teplotě nižší než 0.0 C.

Bilance zkondenzované a vypařené vodní páry podle EN ISO 13788:

Roční cyklus č. 1

V konstrukci nedochází během modelového roku ke kondenzaci vodní páry.

Poznámka: Hodnocení difúze vodní páry bylo provedeno pro předpoklad 1D šíření vodní páry převažující

skladbou konstrukce. Pro konstrukce s výraznými systematickými tepelnými mosty je výsledek výpočtu jen orientační. Přesnější výsledky lze získat s pomocí 2D analýzy.

Rozmezí relativních vlhkostí v jednotlivých materiálech (pro poslední roční cyklus):

Číslo	Název	Trvání příslušné relativní vlhkosti v materiálu ve dnech za rok				
		pod 60%	60-70%	70-80%	80-90%	nad 90%
1	Omítka vápenoc	90	213	62	---	---
2	Porotherm 50 T	---	---	153	122	90
3	Cemix 032 - Já	---	---	153	122	90
4	Cemix Silikono	---	---	214	151	---

Poznámka: S pomocí této tabulky lze zjednodušeně odhadnout, jaké je riziko dosažení nepřipustné hmotnostní vlhkosti materiálu či riziko jeho koroze.

Konkrétně pro dřevo předepisuje ČSN 730540-2/Z1 maximální přípustnou hmotnostní vlhkost 18 %. Ze sorpční křivky pro daný typ dřeva lze odvodit, při jaké relativní vlhkosti vzduchu dosahuje dřevo této kritické hmotnostní vlhkosti. Obvykle jde o cca 80 %.

Pokud je v tabulce výše pro dřevo uveden dlouhodobější výskyt relativní vlhkosti nad 80 %, lze předpokládat, že požadavek ČSN 730540-2 na maximální hmotnostní vlhkost dřeva nebude splněn.

Teplo 2017 EDU, (c) 2017 Svoboda Software

RYHODNOCENÍ VÝSLEDKŮ PODLE KRITÉRIÍ ČSN 730540-2 (2011)

Název konstrukce: Porotherm 50 T Profi Dryfix

Rekapitulace vstupních dat

Návrhová vnitřní teplota T_i : 20,0 C
 Převažující návrhová vnitřní teplota T_{iM} : 20,0 C
 Návrhová venkovní teplota T_{ae} : -13,0 C
 Teplota na vnější straně T_e : -13,0 C
 Návrhová teplota vnitřního vzduchu T_{ai} : 20,6 C
 Relativní vlhkost v interiéru R_{Hi} : 50,0 % (+5,0%)

Skladba konstrukce

Číslo	Název vrstvy	d [m]	Lambda [W/mK]	Mi [-]
1	Omítka vápenocementová	0,018	0,990	19,0
2	Porotherm 50 T Profi Dryfix	0,500	0,077	10,0
3	Cemix 032 - Jádřová omítka leh	0,020	0,380	20,0
4	Cemix Silikonová zatíraná omít	0,0015	0,680	104,0

I. Požadavek na teplotní faktor (čl. 5.1 v ČSN 730540-2)

Požadavek: $f_{Rsi,N} = f_{Rsi,cr} = 0,751$

Vypočtená průměrná hodnota: $f_{Rsi,m} = 0,964$

Kritický teplotní faktor $f_{Rsi,cr}$ byl stanoven pro maximální přípustnou vlhkost na vnitřním povrchu 80% (kritérium vyloučení vzniku plísní).

Průměrná hodnota $f_{Rsi,m}$ (resp. maximální hodnota při hodnocení skladby mimo tepelné mosty a vazby) není nikdy minimální hodnotou ve všech místech konstrukce. Nelze s ní proto prokazovat plnění požadavku na minimální povrchové teploty zabudované konstrukce včetně tepelných mostů a vazeb. Její převýšení nad požadavkem naznačuje pouze možnost plnění požadavku v místě tepelného mostu či tepelné vazby.

II. Požadavek na součinitel prostupu tepla (čl. 5.2 v ČSN 730540-2)

Požadavek: $U_{N} = 0,30 \text{ W/m}^2\text{K}$

Vypočtená hodnota: $U = 0,148 \text{ W/m}^2\text{K}$

$U < U_{N}$... POŽADAVEK JE SPLNĚN.

Vypočtený součinitel prostupu tepla musí zahrnovat vliv systematických tepelných mostů (např. krovů v zateplené šikmé střeše).

III. Požadavky na šíření vlhkosti konstrukcí (čl. 6.1 a 6.2 v ČSN 730540-2)

- Požadavky:
1. Kondenzace vodní páry nesmí ohrozit funkci konstrukce.
 2. Roční množství kondenzátu musí být nižší než roční kapacita odparu.
 3. Roční množství kondenzátu $M_{c,a}$ musí být nižší než 0,1 kg/m².rok, nebo 3-6% plošné hmotnosti materiálu (nižší z hodnot).

Limit pro max. množství kondenzátu odvozený z min. plošné hmotnosti materiálu v kondenzační zóně činí: 0,690 kg/m².rok
(materiál: Cemix 032 - Jádrová omítka leh).

Dále bude použit limit pro max. množství kondenzátu: 0,100 kg/m².rok

Vypočtené hodnoty: V kci dochází při venkovní návrhové teplotě ke kondenzaci.

Roční množství zkondenzované vodní páry $M_{c,a} = 0,0465$ kg/m².rok

Roční množství odpařitelné vodní páry $M_{ev,a} = 3,4016$ kg/m².rok

Vyhodnocení 1. požadavku musí provést projektant.

$M_{c,a} < M_{ev,a}$... 2. POŽADAVEK JE SPLNĚN.

$M_{c,a} < M_{c,N}$... 3. POŽADAVEK JE SPLNĚN.

KOMPLEXNÍ POSOUZENÍ SKLADBY STAVEBNÍ KONSTRUKCE Z HLEDISKA ŠÍŘENÍ TEPLA A VODNÍ PÁRY

podle EN ISO 13788, EN ISO 6946, ČSN 730540 a STN 730540

Teplota 2017 EDU

Název úlohy : **Keratherm 25 B**

Zpracovatel : TT 2017

Zakázka :

Datum : 27.05.2017

ZADANÁ SKLADBA A OKRAJOVÉ PODMÍNKY :

Typ hodnocené konstrukce : Stěna vnější jednoplášťová

Korekce součinitele prostupu dU : 0.000 W/m2K

Skladba konstrukce (od interiéru) :

Číslo	Název	D [m]	Lambda [W/(m.K)]	c [J/(kg.K)]	Ro [kg/m3]	Mi [-]	Ma [kg/m2]
1	Omítka vápenoc	0,0180	0,9900	790,0	2000,0	19,0	0.0000
2	Keratherm 25 B	0,2500	0,2200	1000,0	700,0	10,0	0.0000
3	Cemix 032 - Já	0,0200	0,3800	790,0	1150,0	20,0	0.0000
4	Cemix Silikono	0,0015	0,6800	840,0	1650,0	104,0	0.0000

Poznámka: D je tloušťka vrstvy, Lambda je návrhová hodnota tepelné vodivosti vrstvy, C je měrná tepelná kapacita vrstvy, Ro je objemová hmotnost vrstvy, Mi je faktor difúzního odporu vrstvy a Ma je počáteční zabudovaná vlhkost ve vrstvě.

Číslo	Kompletní název vrstvy	Interní výpočet tep. vodivosti
1	Omítka vápenocementová	---
2	Keratherm 25 B	---
3	Cemix 032 - Jádrová omítka lehčená	---
4	Cemix Silikonová zatíraná omítka bílá/barevná	---

Okrajové podmínky výpočtu :

Tepelný odpor při přestupu tepla v interiéru Rsi : 0.13 m2K/W

dtto pro výpočet vnitřní povrchové teploty Rsi : 0.25 m2K/W

Tepelný odpor při přestupu tepla v exteriéru Rse : 0.04 m2K/W

dtto pro výpočet vnitřní povrchové teploty Rse : 0.04 m2K/W

Návrhová venkovní teplota Te : -13.0 C

Návrhová teplota vnitřního vzduchu Tai : 20.6 C

Návrhová relativní vlhkost venkovního vzduchu RHe : 84.0 %

Návrhová relativní vlhkost vnitřního vzduchu RHi : 55.0 %

Měsíc	Délka [dny/hodiny]	Tai [C]	RHi [%]	Pi [Pa]	Te [C]	RHe [%]	Pe [Pa]	
1	31	744	20.6	55.1	1336.3	-2.4	81.2	406.1
2	28	672	20.6	57.3	1389.6	-0.9	80.8	457.9
3	31	744	20.6	58.8	1426.0	3.0	79.5	602.1
4	30	720	20.6	60.7	1472.1	7.7	77.5	814.1
5	31	744	20.6	64.9	1573.9	12.7	74.5	1093.5

6	30	720	20.6	68.7	1666.1	15.9	72.0	1300.1
7	31	744	20.6	70.8	1717.0	17.5	70.4	1407.2
8	31	744	20.6	70.1	1700.0	17.0	70.9	1373.1
9	30	720	20.6	65.6	1590.9	13.3	74.1	1131.2
10	31	744	20.6	61.0	1479.4	8.3	77.1	843.7
11	30	720	20.6	58.8	1426.0	2.9	79.5	597.9
12	31	744	20.6	57.7	1399.3	-0.6	80.7	468.9

Poznámka: T_{ai} , R_{Hi} a P_i jsou prům. měsíční parametry vnitřního vzduchu (teplota, relativní vlhkost a částečný tlak vodní páry) a T_{e} , R_{He} a P_e jsou prům. měsíční parametry v prostředí na vnější straně konstrukce (teplota, relativní vlhkost a částečný tlak vodní páry).

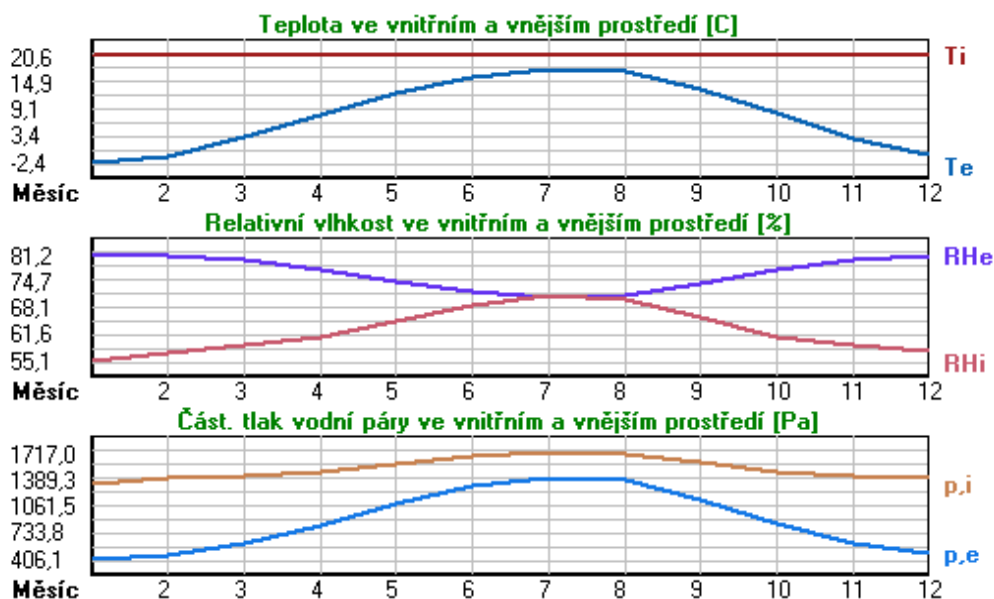

Pro vnitřní prostředí byla uplatněna přírážka k vnitřní relativní vlhkosti : 5.0 %

Výchozí měsíc výpočtu bilance se stanovuje výpočtem podle EN ISO 13788.

Počet hodnocených let : 1

VÝSLEDKY VÝPOČTU HODNOCENÉ KONSTRUKCE :

Teplotní odpor a součinitel prostupu tepla podle EN ISO 6946:

Teplotní odpor konstrukce R : 1.209 m²K/W

Součinitel prostupu tepla konstrukce U : **0.725 W/m²K**

Součinitel prostupu zabudované kce U_{kc} : 0.74 / 0.77 / 0.82 / 0.92 W/m²K

Uvedené orientační hodnoty platí pro různou kvalitu řešení tep. mostů vyjádřenou přibližnou přírážkou podle poznámek k čl. B.9.2 v ČSN 730540-4.

Difúzní odpor a tepelně akumulční vlastnosti:

Difúzní odpor konstrukce Z_{pT} : 1.8E+0010 m/s

Teplotní útlum konstrukce N_y^* podle EN ISO 13786 : 31.7

Fázový posun teplotního kmitu Ψ_i^* podle EN ISO 13786 : 10.0 h

Teplota vnitřního povrchu a teplotní faktor podle ČSN 730540 a EN ISO 13788:

Vnitřní povrchová teplota v návrhových podmínkách $T_{s,i,p}$: 15.00 C

Teplotní faktor v návrhových podmínkách $f_{Rsi,p}$: **0.833**

Obě hodnoty platí pro odpor při přestupu tepla na vnitřní straně $R_{si}=0,25$ m²K/W.

Číslo měsíce	Minimální požadované hodnoty při max. rel. vlhkosti na vnitřním povrchu:				Vypočtené hodnoty		
	----- 80% -----		----- 100% -----		Tsi[C]	f,Rsi	RHsi[%]
	Tsi,m[C]	f,Rsi,m	Tsi,m[C]	f,Rsi,m			
1	14.7	0.743	11.3	0.595	16.8	0.833	70.0
2	15.3	0.753	11.9	0.594	17.0	0.833	71.7
3	15.7	0.721	12.3	0.526	17.7	0.833	70.6
4	16.2	0.659	12.7	0.391	18.4	0.833	69.4
5	17.2	0.576	13.8	0.135	19.3	0.833	70.4
6	18.2	0.479	14.6	-----	19.8	0.833	72.1
7	18.6	0.365	15.1	-----	20.1	0.833	73.1
8	18.5	0.409	15.0	-----	20.0	0.833	72.7
9	17.4	0.564	13.9	0.087	19.4	0.833	70.7
10	16.3	0.648	12.8	0.367	18.5	0.833	69.3
11	15.7	0.723	12.3	0.529	17.6	0.833	70.7
12	15.4	0.755	12.0	0.593	17.1	0.833	72.0

Poznámka: RHsi je relativní vlhkost na vnitřním povrchu, Tsi je vnitřní povrchová teplota a f,Rsi je teplotní faktor.

Difúze vodní páry v návrh. podmínkách a bilance vodní páry podle ČSN 730540: (bez vlivu zabudované vlhkosti a sluneční radiace)

Průběh teplot a částečných tlaků vodní páry v návrhových okrajových podmínkách:

rozhraní:	i	1-2	2-3	3-4	e
theta [C]:	17.4	17.0	-10.7	-12.0	-12.0
p [Pa]:	1334	1216	357	220	166
p,sat [Pa]:	1990	1935	244	217	216

Poznámka: theta je teplota na rozhraní vrstev, p je předpokládaný částečný tlak vodní páry na rozhraní vrstev a p,sat je částečný tlak nasycené vodní páry na rozhraní vrstev.

Teploty v typickém místě konstrukce v ustálených návrhových podmínkách

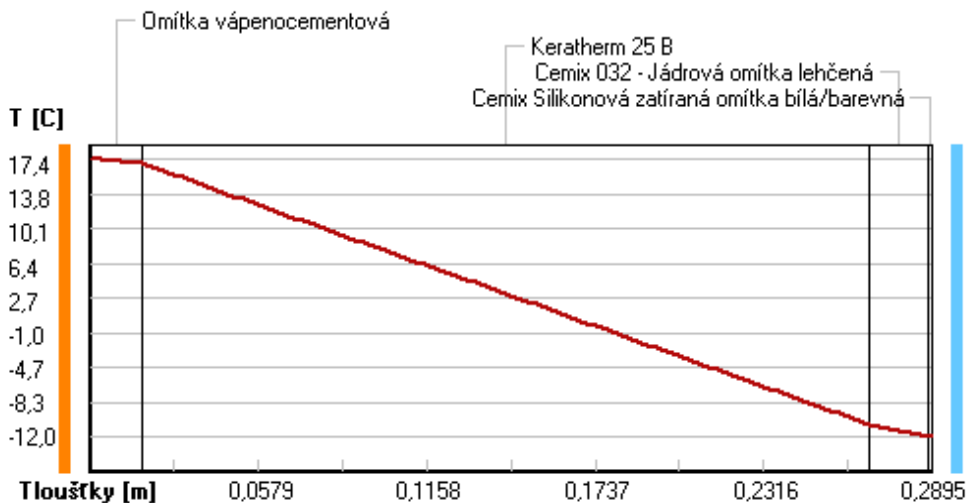

Část. tlaky vodní páry v typickém místě konstrukce v ustál. návrh. podmínkách

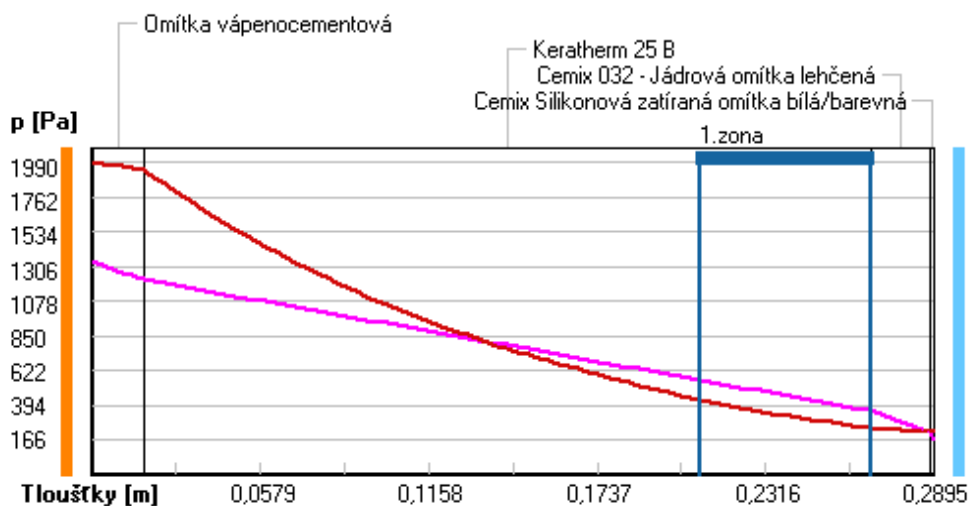

Rel. vlhkosti v typickém místě konstrukce v ustál. návrh. podmínkách

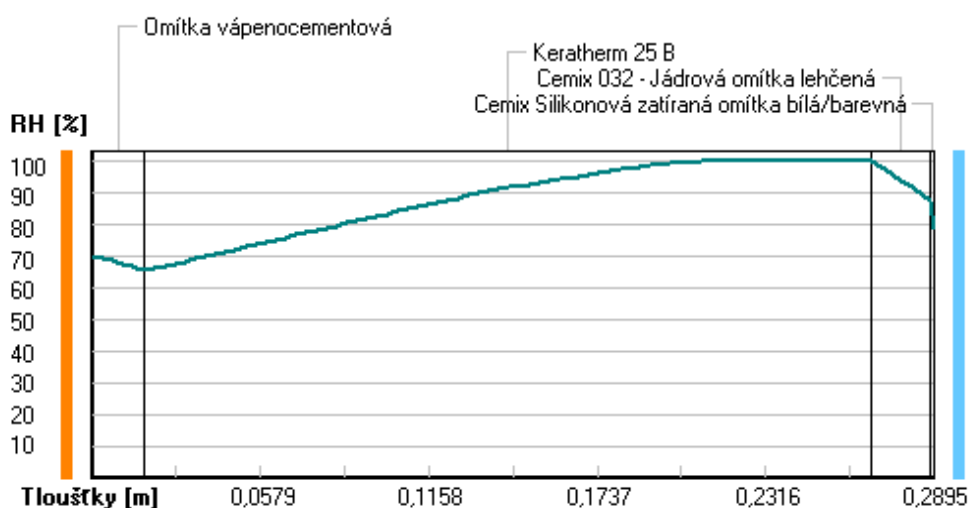

Při venkovní návrhové teplotě dochází v konstrukci ke kondenzaci vodní páry.

Kond.zóna číslo	Hranice kondenzační zóny levá [m]	pravá [m]	Kondenzující množství vodní páry [kg/(m2s)]
1	0.2091	0.2680	5.227E-0008

Roční bilance zkondenzované a vypařené vodní páry:

Množství zkondenzované vodní páry za rok $M_{c,a}$: **0.0941 kg/(m2.rok)**

Množství vypařitelné vodní páry za rok $M_{ev,a}$: **3.8401 kg/(m2.rok)**

Ke kondenzaci dochází při venkovní teplotě nižší než 0.0 C.

Bilance zkondenzované a vypařené vodní páry podle EN ISO 13788:

Roční cyklus č. 1

V konstrukci nedochází během modelového roku ke kondenzaci vodní páry.

Poznámka: Hodnocení difúze vodní páry bylo provedeno pro předpoklad 1D šíření vodní páry převažující

skladbou konstrukce. Pro konstrukce s výraznými systematickými tepelnými mosty je výsledek výpočtu jen orientační. Přesnější výsledky lze získat s pomocí 2D analýzy.

Rozmezí relativních vlhkostí v jednotlivých materiálech (pro poslední roční cyklus):

Číslo	Název	Trvání příslušné relativní vlhkosti v materiálu ve dnech za rok				
		pod 60%	60-70%	70-80%	80-90%	nad 90%
1	Omítka vápenoc	---	273	92	---	---
2	Keratherm 25 B	---	---	153	122	90
3	Cemix 032 - Já	---	---	153	122	90
4	Cemix Silikono	---	---	214	151	---

Poznámka: S pomocí této tabulky lze zjednodušeně odhadnout, jaké je riziko dosažení nepřipustné hmotnostní vlhkosti materiálu či riziko jeho koroze.

Konkrétně pro dřevo předepisuje ČSN 730540-2/Z1 maximální přípustnou hmotnostní vlhkost 18 %. Ze sorpční křivky pro daný typ dřeva lze odvodit, při jaké relativní vlhkosti vzduchu dosahuje dřevo této kritické hmotnostní vlhkosti. Obvykle jde o cca 80 %.

Pokud je v tabulce výše pro dřevo uveden dlouhodobější výskyt relativní vlhkosti nad 80 %, lze předpokládat, že požadavek ČSN 730540-2 na maximální hmotnostní vlhkost dřeva nebude splněn.

Teplo 2017 EDU, (c) 2017 Svoboda Software

VIHODNOCENÍ VÝSLEDKŮ PODLE KRITÉRIÍ ČSN 730540-2 (2011)

Název konstrukce: Keratherm 25 B

Rekapitulace vstupních dat

Návrhová vnitřní teplota T_i : 20,0 C
 Převažující návrhová vnitřní teplota T_{iM} : 20,0 C
 Návrhová venkovní teplota T_{ae} : -13,0 C
 Teplota na vnější straně T_e : -13,0 C
 Návrhová teplota vnitřního vzduchu T_{ai} : 20,6 C
 Relativní vlhkost v interiéru R_{Hi} : 50,0 % (+5,0%)

Skladba konstrukce

Číslo	Název vrstvy	d [m]	Lambda [W/mK]	Mi [-]
1	Omítka vápenocementová	0,018	0,990	19,0
2	Keratherm 25 B	0,250	0,220	10,0
3	Cemix 032 - Jádrová omítka leh	0,020	0,380	20,0
4	Cemix Silikonová zatíraná omít	0,0015	0,680	104,0

I. Požadavek na teplotní faktor (čl. 5.1 v ČSN 730540-2)

Požadavek: $f_{Rsi,N} = f_{Rsi,cr} = 0,751$

Vypočtená průměrná hodnota: $f_{Rsi,m} = 0,833$

Kritický teplotní faktor $f_{Rsi,cr}$ byl stanoven pro maximální přípustnou vlhkost na vnitřním povrchu 80% (kritérium vyloučení vzniku plísní).

Průměrná hodnota $f_{Rsi,m}$ (resp. maximální hodnota při hodnocení skladby mimo tepelné mosty a vazby) není nikdy minimální hodnotou ve všech místech konstrukce. Nelze s ní proto prokazovat plnění požadavku na minimální povrchové teploty zabudované konstrukce včetně tepelných mostů a vazeb. Její převýšení nad požadavkem naznačuje pouze možnost plnění požadavku v místě tepelného mostu či tepelné vazby.

II. Požadavek na součinitel prostupu tepla (čl. 5.2 v ČSN 730540-2)

Požadavek: $U_{N} = 0,30 \text{ W/m}^2\text{K}$

Vypočtená hodnota: $U = 0,725 \text{ W/m}^2\text{K}$

$U > U_{N}$... POŽADAVEK NENÍ SPLNĚN.

III. Požadavky na šíření vlhkosti konstrukcí (čl. 6.1 a 6.2 v ČSN 730540-2)

Požadavky: 1. Kondenzace vodní páry nesmí ohrozit funkci konstrukce.
 2. Roční množství kondenzátu musí být nižší než roční kapacita odparu.

3. Roční množství kondenzátu $M_{c,a}$ musí být nižší než $0,1 \text{ kg/m}^2\cdot\text{rok}$,
nebo 3-6% plošné hmotnosti materiálu (nižší z hodnot).

Limit pro max. množství kondenzátu odvozený z min. plošné hmotnosti
materiálu v kondenzační zóně činí: $0,690 \text{ kg/m}^2\cdot\text{rok}$
(materiál: Cemix 032 - Jádrová omítka leh).

Dále bude použit limit pro max. množství kondenzátu: $0,100 \text{ kg/m}^2\cdot\text{rok}$

Vypočtené hodnoty: V kci dochází při venkovní návrhové teplotě ke kondenzaci.

Roční množství zkondenzované vodní páry $M_{c,a} = 0,0941 \text{ kg/m}^2\cdot\text{rok}$

Roční množství odpařitelné vodní páry $M_{ev,a} = 3,8401 \text{ kg/m}^2\cdot\text{rok}$

Vyhodnocení 1. požadavku musí provést projektant.

$M_{c,a} < M_{ev,a}$... 2. POŽADAVEK JE SPLNĚN.

$M_{c,a} < M_{c,N}$... 3. POŽADAVEK JE SPLNĚN.

KOMPLEXNÍ POSOUZENÍ SKLADBY STAVEBNÍ KONSTRUKCE Z HLEDISKA ŠÍŘENÍ TEPLA A VODNÍ PÁRY

podle EN ISO 13788, EN ISO 6946, ČSN 730540 a STN 730540

Teplota 2017 EDU

Název úlohy : **Keratherm 30 B**

Zpracovatel : TT 2017

Zakázka :

Datum : 27.05.2017

ZADANÁ SKLADBA A OKRAJOVÉ PODMÍNKY :

Typ hodnocené konstrukce : Stěna vnější jednoplášťová

Korekce součinitele prostupu dU : 0.000 W/m²K

Skladba konstrukce (od interiéru) :

Číslo	Název	D [m]	Lambda [W/(m.K)]	c [J/(kg.K)]	Ro [kg/m ³]	Mi [-]	Ma [kg/m ²]
1	Omítka vápenoc	0,0180	0,9900	790,0	2000,0	19,0	0.0000
2	Keratherm 30 B	0,3000	0,1450	1000,0	700,0	10,0	0.0000
3	Cemix 032 - Já	0,0200	0,3800	790,0	1150,0	20,0	0.0000
4	Cemix Silikono	0,0015	0,6800	840,0	1650,0	104,0	0.0000

Poznámka: D je tloušťka vrstvy, Lambda je návrhová hodnota tepelné vodivosti vrstvy, C je měrná tepelná kapacita vrstvy, Ro je objemová hmotnost vrstvy, Mi je faktor difúzního odporu vrstvy a Ma je počáteční zabudovaná vlhkost ve vrstvě.

Číslo	Kompletní název vrstvy	Interní výpočet tep. vodivosti
1	Omítka vápenocementová	---
2	Keratherm 30 B	---
3	Cemix 032 - Jádrová omítka lehčená	---
4	Cemix Silikonová zatíraná omítka bílá/barevná	---

Okrajové podmínky výpočtu :

Tepelný odpor při přestupu tepla v interiéru Rsi : 0.13 m²K/W

dtto pro výpočet vnitřní povrchové teploty Rsi : 0.25 m²K/W

Tepelný odpor při přestupu tepla v exteriéru Rse : 0.04 m²K/W

dtto pro výpočet vnitřní povrchové teploty Rse : 0.04 m²K/W

Návrhová venkovní teplota Te : -13.0 C

Návrhová teplota vnitřního vzduchu Tai : 20.6 C

Návrhová relativní vlhkost venkovního vzduchu RHe : 84.0 %

Návrhová relativní vlhkost vnitřního vzduchu RHi : 55.0 %

Měsíc	Délka [dny/hodiny]	Tai [C]	RHi [%]	Pi [Pa]	Te [C]	RHe [%]	Pe [Pa]	
1	31	744	20.6	55.1	1336.3	-2.4	81.2	406.1
2	28	672	20.6	57.3	1389.6	-0.9	80.8	457.9
3	31	744	20.6	58.8	1426.0	3.0	79.5	602.1
4	30	720	20.6	60.7	1472.1	7.7	77.5	814.1
5	31	744	20.6	64.9	1573.9	12.7	74.5	1093.5

6	30	720	20.6	68.7	1666.1	15.9	72.0	1300.1
7	31	744	20.6	70.8	1717.0	17.5	70.4	1407.2
8	31	744	20.6	70.1	1700.0	17.0	70.9	1373.1
9	30	720	20.6	65.6	1590.9	13.3	74.1	1131.2
10	31	744	20.6	61.0	1479.4	8.3	77.1	843.7
11	30	720	20.6	58.8	1426.0	2.9	79.5	597.9
12	31	744	20.6	57.7	1399.3	-0.6	80.7	468.9

Poznámka: T_{ai} , R_{Hi} a P_i jsou prům. měsíční parametry vnitřního vzduchu (teplota, relativní vlhkost a částečný tlak vodní páry) a T_{e} , R_{He} a P_e jsou prům. měsíční parametry v prostředí na vnější straně konstrukce (teplota, relativní vlhkost a částečný tlak vodní páry).

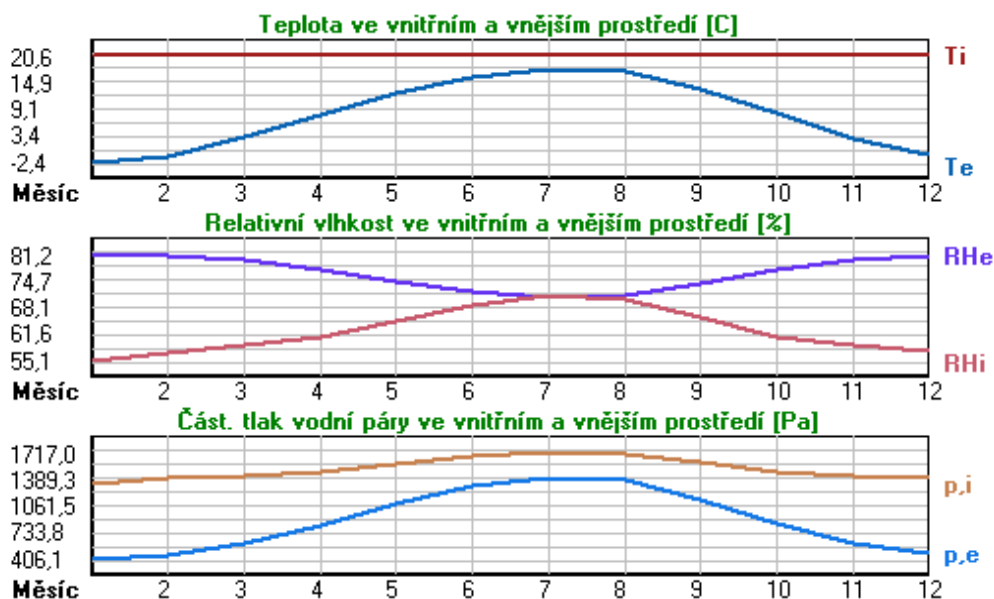

Pro vnitřní prostředí byla uplatněna přírážka k vnitřní relativní vlhkosti : 5.0 %

Výchozí měsíc výpočtu bilance se stanovuje výpočtem podle EN ISO 13788.

Počet hodnocených let : 1

VÝSLEDKY VÝPOČTU HODNOCENÉ KONSTRUKCE :

Teplotný odpor a součinitel prostupu tepla podle EN ISO 6946:

Teplotný odpor konstrukce R : 2.142 m²K/W

Součinitel prostupu tepla konstrukce U : 0.433 W/m²K

Součinitel prostupu zabudované kce U_{k,c} : 0.45 / 0.48 / 0.53 / 0.63 W/m²K

Uvedené orientační hodnoty platí pro různou kvalitu řešení tep. mostů vyjádřenou přibližnou přírážkou podle poznámek k čl. B.9.2 v ČSN 730540-4.

Difúzní odpor a tepelně akumulční vlastnosti:

Difúzní odpor konstrukce Z_{pT} : 2.1E+0010 m/s

Teplotní útlum konstrukce N_y* podle EN ISO 13786 : 128.0

Fázový posun teplotního kmitu Psi* podle EN ISO 13786 : 14.7 h

Teplota vnitřního povrchu a teplotní faktor podle ČSN 730540 a EN ISO 13788:

Vnitřní povrchová teplota v návrhových podmínkách T_{si,p} : 17.15 C

Teplotní faktor v návrhových podmínkách f_{Rsi,p} : 0.897

Obě hodnoty platí pro odpor při přestupu tepla na vnitřní straně R_{si}=0,25 m²K/W.

Číslo měsíce	Minimální požadované hodnoty při max. rel. vlhkosti na vnitřním povrchu:				Vypočtené hodnoty		
	----- 80% -----		----- 100% -----		Tsi[C]	f,Rsi	RHsi[%]
	Tsi,m[C]	f,Rsi,m	Tsi,m[C]	f,Rsi,m			
1	14.7	0.743	11.3	0.595	18.2	0.897	63.8
2	15.3	0.753	11.9	0.594	18.4	0.897	65.7
3	15.7	0.721	12.3	0.526	18.8	0.897	65.8
4	16.2	0.659	12.7	0.391	19.3	0.897	65.9
5	17.2	0.576	13.8	0.135	19.8	0.897	68.2
6	18.2	0.479	14.6	-----	20.1	0.897	70.8
7	18.6	0.365	15.1	-----	20.3	0.897	72.2
8	18.5	0.409	15.0	-----	20.2	0.897	71.7
9	17.4	0.564	13.9	0.087	19.8	0.897	68.7
10	16.3	0.648	12.8	0.367	19.3	0.897	66.0
11	15.7	0.723	12.3	0.529	18.8	0.897	65.8
12	15.4	0.755	12.0	0.593	18.4	0.897	66.1

Poznámka: RHsi je relativní vlhkost na vnitřním povrchu, Tsi je vnitřní povrchová teplota a f,Rsi je teplotní faktor.

Difúze vodní páry v návrh. podmínkách a bilance vodní páry podle ČSN 730540: (bez vlivu zabudované vlhkosti a sluneční radiace)

Průběh teplot a částečných tlaků vodní páry v návrhových okrajových podmínkách:

rozhraní:	i	1-2	2-3	3-4	e
theta [C]:	18.7	18.4	-11.6	-12.4	-12.4
p [Pa]:	1334	1231	333	213	166
p,sat [Pa]:	2157	2121	224	209	209

Poznámka: theta je teplota na rozhraní vrstev, p je předpokládaný částečný tlak vodní páry na rozhraní vrstev a p,sat je částečný tlak nasycené vodní páry na rozhraní vrstev.

Teploty v typickém místě konstrukce v ustálených návrhových podmínkách

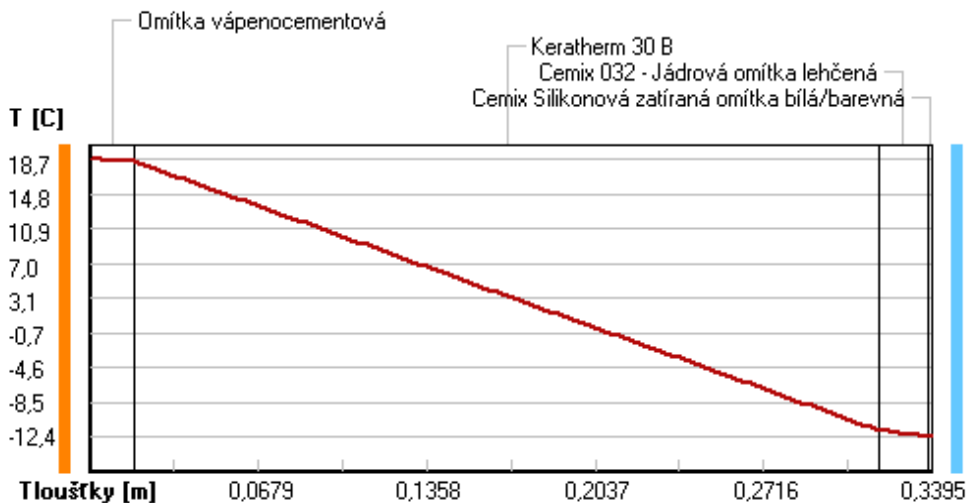

Část. tlaky vodní páry v typickém místě konstrukce v ustál. návrh. podmínkách

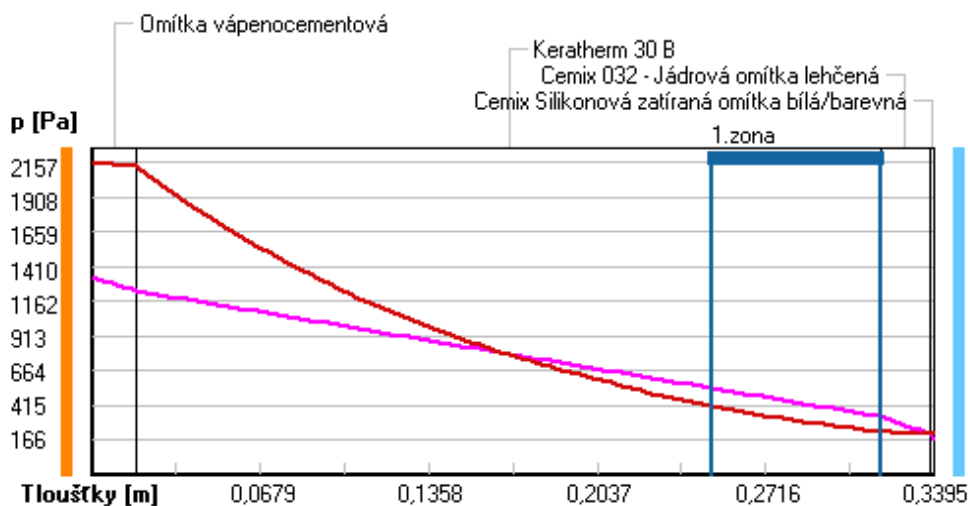

Rel. vlhkosti v typickém místě konstrukce v ustál. návrh. podmínkách

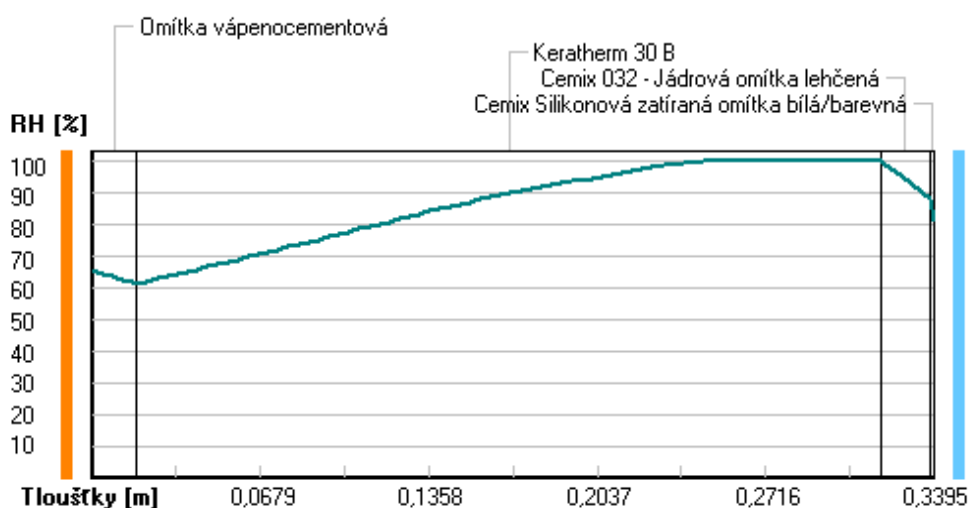

Při venkovní návrhové teplotě dochází v konstrukci ke kondenzaci vodní páry.

Kond.zóna číslo	Hranice kondenzační zóny levá [m]	pravá [m]	Kondenzující množství vodní páry [kg/(m2s)]
1	0.2502	0.3180	4.871E-0008

Roční bilance zkondenzované a vypařené vodní páry:

Množství zkondenzované vodní páry za rok $M_{c,a}$: **0.0963 kg/(m2.rok)**

Množství vypařitelné vodní páry za rok $M_{ev,a}$: **3.6101 kg/(m2.rok)**

Ke kondenzaci dochází při venkovní teplotě nižší než 0.0 C.

Bilance zkondenzované a vypařené vodní páry podle EN ISO 13788:

Roční cyklus č. 1

V konstrukci nedochází během modelového roku ke kondenzaci vodní páry.

Poznámka: Hodnocení difúze vodní páry bylo provedeno pro předpoklad 1D šíření vodní páry převažující

skladbou konstrukce. Pro konstrukce s výraznými systematickými tepelnými mosty je výsledek výpočtu jen orientační. Přesnější výsledky lze získat s pomocí 2D analýzy.

Rozmezí relativních vlhkostí v jednotlivých materiálech (pro poslední roční cyklus):

Číslo	Název	Trvání příslušné relativní vlhkosti v materiálu ve dnech za rok				
		pod 60%	60-70%	70-80%	80-90%	nad 90%
1	Omítka vápenoc	31	272	62	---	---
2	Keratherm 30 B	---	---	153	61	151
3	Cemix 032 - Já	---	---	153	61	151
4	Cemix Silikono	---	---	214	151	---

Poznámka: S pomocí této tabulky lze zjednodušeně odhadnout, jaké je riziko dosažení nepřipustné hmotnostní vlhkosti materiálu či riziko jeho koroze.

Konkrétně pro dřevo předepisuje ČSN 730540-2/Z1 maximální přípustnou hmotnostní vlhkost 18 %. Ze sorpční křivky pro daný typ dřeva lze odvodit, při jaké relativní vlhkosti vzduchu dosahuje dřevo této kritické hmotnostní vlhkosti. Obvykle jde o cca 80 %.

Pokud je v tabulce výše pro dřevo uveden dlouhodobější výskyt relativní vlhkosti nad 80 %, lze předpokládat, že požadavek ČSN 730540-2 na maximální hmotnostní vlhkost dřeva nebude splněn.

Teplo 2017 EDU, (c) 2017 Svoboda Software

VIHODNOCENÍ VÝSLEDKŮ PODLE KRITÉRIÍ ČSN 730540-2 (2011)

Název konstrukce: Keratherm 30 B

Rekapitulace vstupních dat

Návrhová vnitřní teplota T_i : 20,0 C
 Převažující návrhová vnitřní teplota T_{iM} : 20,0 C
 Návrhová venkovní teplota T_{ae} : -13,0 C
 Teplota na vnější straně T_e : -13,0 C
 Návrhová teplota vnitřního vzduchu T_{ai} : 20,6 C
 Relativní vlhkost v interiéru R_{Hi} : 50,0 % (+5,0%)

Skladba konstrukce

Číslo	Název vrstvy	d [m]	Lambda [W/mK]	Mi [-]
1	Omítka vápenocementová	0,018	0,990	19,0
2	Keratherm 30 B	0,300	0,145	10,0
3	Cemix 032 - Jádrová omítka leh	0,020	0,380	20,0
4	Cemix Silikonová zatíraná omít	0,0015	0,680	104,0

I. Požadavek na teplotní faktor (čl. 5.1 v ČSN 730540-2)

Požadavek: $f_{Rsi,N} = f_{Rsi,cr} = 0,751$

Vypočtená průměrná hodnota: $f_{Rsi,m} = 0,897$

Kritický teplotní faktor $f_{Rsi,cr}$ byl stanoven pro maximální přípustnou vlhkost na vnitřním povrchu 80% (kritérium vyloučení vzniku plísní).

Průměrná hodnota $f_{Rsi,m}$ (resp. maximální hodnota při hodnocení skladby mimo tepelné mosty a vazby) není nikdy minimální hodnotou ve všech místech konstrukce. Nelze s ní proto prokazovat plnění požadavku na minimální povrchové teploty zabudované konstrukce včetně tepelných mostů a vazeb. Její převýšení nad požadavkem naznačuje pouze možnost plnění požadavku v místě tepelného mostu či tepelné vazby.

II. Požadavek na součinitel prostupu tepla (čl. 5.2 v ČSN 730540-2)

Požadavek: $U_{N} = 0,30 \text{ W/m}^2\text{K}$

Vypočtená hodnota: $U = 0,433 \text{ W/m}^2\text{K}$

$U > U_{N}$... POŽADAVEK NENÍ SPLNĚN.

III. Požadavky na šíření vlhkosti konstrukcí (čl. 6.1 a 6.2 v ČSN 730540-2)

Požadavky: 1. Kondenzace vodní páry nesmí ohrozit funkci konstrukce.
 2. Roční množství kondenzátu musí být nižší než roční kapacita odparu.

3. Roční množství kondenzátu $M_{c,a}$ musí být nižší než $0,1 \text{ kg/m}^2\cdot\text{rok}$,
nebo 3-6% plošné hmotnosti materiálu (nižší z hodnot).

Limit pro max. množství kondenzátu odvozený z min. plošné hmotnosti
materiálu v kondenzační zóně činí: $0,690 \text{ kg/m}^2\cdot\text{rok}$
(materiál: Cemix 032 - Jádrová omítka leh).

Dále bude použit limit pro max. množství kondenzátu: $0,100 \text{ kg/m}^2\cdot\text{rok}$

Vypočtené hodnoty: V kci dochází při venkovní návrhové teplotě ke kondenzaci.

Roční množství zkondenzované vodní páry $M_{c,a} = 0,0963 \text{ kg/m}^2\cdot\text{rok}$

Roční množství odpařitelné vodní páry $M_{ev,a} = 3,6101 \text{ kg/m}^2\cdot\text{rok}$

Vyhodnocení 1. požadavku musí provést projektant.

$M_{c,a} < M_{ev,a}$... 2. POŽADAVEK JE SPLNĚN.

$M_{c,a} < M_{c,N}$... 3. POŽADAVEK JE SPLNĚN.

KOMPLEXNÍ POSOUZENÍ SKLADBY STAVEBNÍ KONSTRUKCE Z HLEDISKA ŠÍŘENÍ TEPLA A VODNÍ PÁRY

podle EN ISO 13788, EN ISO 6946, ČSN 730540 a STN 730540

Teplota 2017 EDU

Název úlohy : **Keratherm 38 B**

Zpracovatel : TT 2017

Zakázka :

Datum : 27.05.2017

ZADANÁ SKLADBA A OKRAJOVÉ PODMÍNKY :

Typ hodnocené konstrukce : Stěna vnější jednoplášťová

Korekce součinitele prostupu dU : 0.000 W/m2K

Skladba konstrukce (od interiéru) :

Číslo	Název	D [m]	Lambda [W/(m.K)]	c [J/(kg.K)]	Ro [kg/m3]	Mi [-]	Ma [kg/m2]
1	Omítka vápenoc	0,0180	0,9900	790,0	2000,0	19,0	0.0000
2	Keratherm 38 B	0,3800	0,1350	1000,0	700,0	10,0	0.0000
3	Cemix 032 - Já	0,0200	0,3800	790,0	1150,0	20,0	0.0000
4	Cemix Silikono	0,0015	0,6800	840,0	1650,0	104,0	0.0000

Poznámka: D je tloušťka vrstvy, Lambda je návrhová hodnota tepelné vodivosti vrstvy, C je měrná tepelná kapacita vrstvy, Ro je objemová hmotnost vrstvy, Mi je faktor difúzního odporu vrstvy a Ma je počáteční zabudovaná vlhkost ve vrstvě.

Číslo	Kompletní název vrstvy	Interní výpočet tep. vodivosti
1	Omítka vápenocementová	---
2	Keratherm 38 B	---
3	Cemix 032 - Jádrová omítka lehčená	---
4	Cemix Silikonová zatíraná omítka bílá/barevná	---

Okrajové podmínky výpočtu :

Tepelný odpor při přestupu tepla v interiéru Rsi : 0.13 m2K/W

dtto pro výpočet vnitřní povrchové teploty Rsi : 0.25 m2K/W

Tepelný odpor při přestupu tepla v exteriéru Rse : 0.04 m2K/W

dtto pro výpočet vnitřní povrchové teploty Rse : 0.04 m2K/W

Návrhová venkovní teplota Te : -13.0 C

Návrhová teplota vnitřního vzduchu Tai : 20.6 C

Návrhová relativní vlhkost venkovního vzduchu RHe : 84.0 %

Návrhová relativní vlhkost vnitřního vzduchu RHi : 55.0 %

Měsíc	Délka [dny/hodiny]	Tai [C]	RHi [%]	Pi [Pa]	Te [C]	RHe [%]	Pe [Pa]	
1	31	744	20.6	55.1	1336.3	-2.4	81.2	406.1
2	28	672	20.6	57.3	1389.6	-0.9	80.8	457.9
3	31	744	20.6	58.8	1426.0	3.0	79.5	602.1
4	30	720	20.6	60.7	1472.1	7.7	77.5	814.1
5	31	744	20.6	64.9	1573.9	12.7	74.5	1093.5

6	30	720	20.6	68.7	1666.1	15.9	72.0	1300.1
7	31	744	20.6	70.8	1717.0	17.5	70.4	1407.2
8	31	744	20.6	70.1	1700.0	17.0	70.9	1373.1
9	30	720	20.6	65.6	1590.9	13.3	74.1	1131.2
10	31	744	20.6	61.0	1479.4	8.3	77.1	843.7
11	30	720	20.6	58.8	1426.0	2.9	79.5	597.9
12	31	744	20.6	57.7	1399.3	-0.6	80.7	468.9

Poznámka: T_{ai} , RH_i a P_i jsou prům. měsíční parametry vnitřního vzduchu (teplota, relativní vlhkost a částečný tlak vodní páry) a T_{e} , RH_e a P_e jsou prům. měsíční parametry v prostředí na vnější straně konstrukce (teplota, relativní vlhkost a částečný tlak vodní páry).

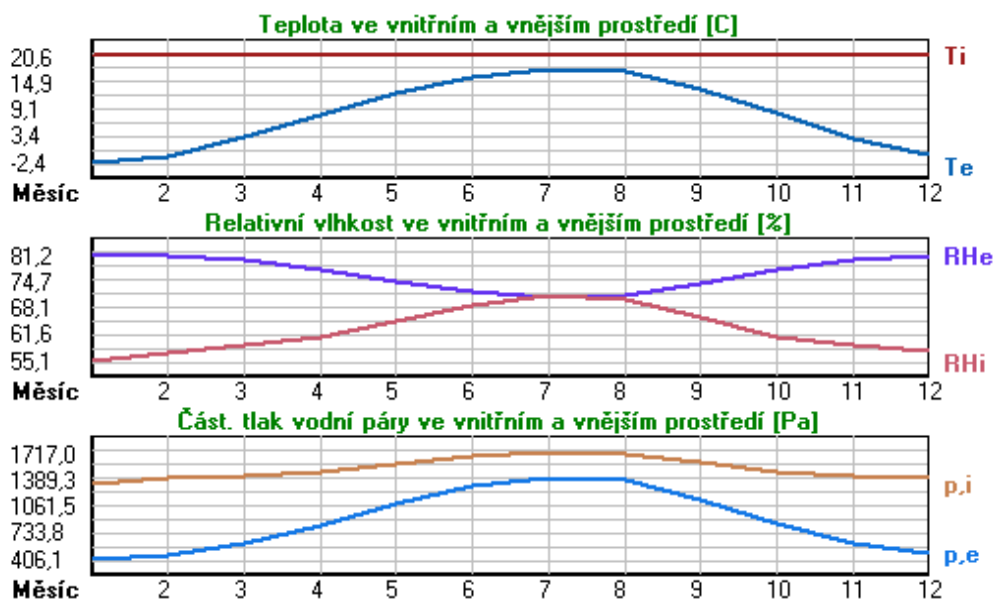

Pro vnitřní prostředí byla uplatněna přírážka k vnitřní relativní vlhkosti : 5.0 %

Výchozí měsíc výpočtu bilance se stanovuje výpočtem podle EN ISO 13788.

Počet hodnocených let : 1

VÝSLEDKY VÝPOČTU HODNOCENÉ KONSTRUKCE :

Teplotný odpor a součinitel prostupu tepla podle EN ISO 6946:

Teplotný odpor konstrukce R : 2.888 m²K/W

Součinitel prostupu tepla konstrukce U : 0.327 W/m²K

Součinitel prostupu zabudované kce $U_{k,c}$: 0.35 / 0.38 / 0.43 / 0.53 W/m²K

Uvedené orientační hodnoty platí pro různou kvalitu řešení tep. mostů vyjádřenou přibližnou přírážkou podle poznámek k čl. B.9.2 v ČSN 730540-4.

Difúzní odpor a tepelně akumulační vlastnosti:

Difúzní odpor konstrukce Z_{pT} : 2.5E+0010 m/s

Teplotní útlum konstrukce N_{y^*} podle EN ISO 13786 : 452.8

Fázový posun teplotního kmitu $\Psi_{s,i}^*$ podle EN ISO 13786 : 19.4 h

Teplota vnitřního povrchu a teplotní faktor podle ČSN 730540 a EN ISO 13788:

Vnitřní povrchová teplota v návrhových podmínkách $T_{s,i,p}$: 17.96 C

Teplotní faktor v návrhových podmínkách $f_{Rsi,p}$: 0.921

Obě hodnoty platí pro odpor při přestupu tepla na vnitřní straně $R_{si}=0,25$ m²K/W.

Číslo měsíce	Minimální požadované hodnoty při max. rel. vlhkosti na vnitřním povrchu:				Vypočtené hodnoty		
	----- 80% -----		----- 100% -----		Tsi[C]	f,Rsi	RHsi[%]
	Tsi,m[C]	f,Rsi,m	Tsi,m[C]	f,Rsi,m			
1	14.7	0.743	11.3	0.595	18.8	0.921	61.6
2	15.3	0.753	11.9	0.594	18.9	0.921	63.6
3	15.7	0.721	12.3	0.526	19.2	0.921	64.1
4	16.2	0.659	12.7	0.391	19.6	0.921	64.6
5	17.2	0.576	13.8	0.135	20.0	0.921	67.4
6	18.2	0.479	14.6	-----	20.2	0.921	70.3
7	18.6	0.365	15.1	-----	20.4	0.921	71.9
8	18.5	0.409	15.0	-----	20.3	0.921	71.3
9	17.4	0.564	13.9	0.087	20.0	0.921	68.0
10	16.3	0.648	12.8	0.367	19.6	0.921	64.8
11	15.7	0.723	12.3	0.529	19.2	0.921	64.1
12	15.4	0.755	12.0	0.593	18.9	0.921	64.0

Poznámka: RHsi je relativní vlhkost na vnitřním povrchu, Tsi je vnitřní povrchová teplota a f,Rsi je teplotní faktor.

Difúze vodní páry v návrh. podmínkách a bilance vodní páry podle ČSN 730540: (bez vlivu zabudované vlhkosti a sluneční radiace)

Průběh teplot a částečných tlaků vodní páry v návrhových okrajových podmínkách:

rozhraní:	i	1-2	2-3	3-4	e
theta [C]:	19.2	19.0	-12.0	-12.5	-12.6
p [Pa]:	1334	1249	304	205	166
p,sat [Pa]:	2220	2192	218	206	206

Poznámka: theta je teplota na rozhraní vrstev, p je předpokládaný částečný tlak vodní páry na rozhraní vrstev a p,sat je částečný tlak nasycené vodní páry na rozhraní vrstev.

Teploty v typickém místě konstrukce v ustálených návrhových podmínkách

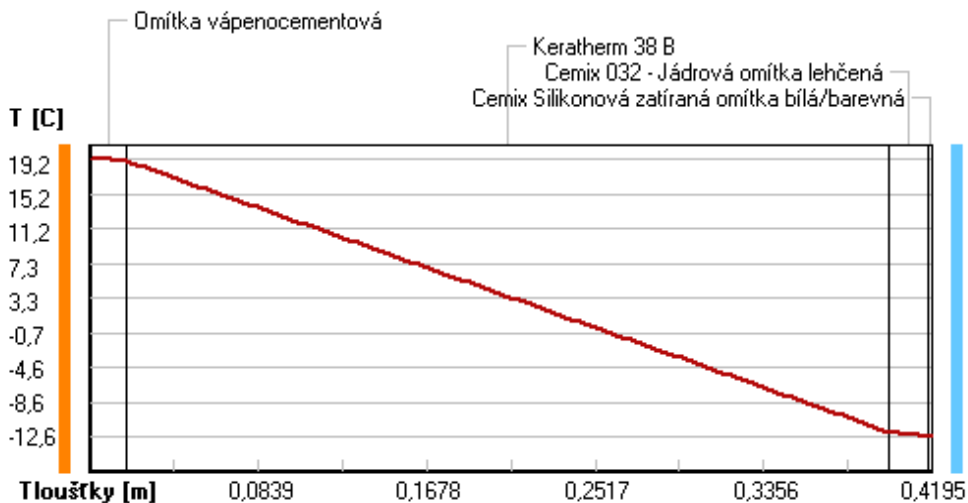

Část. tlaky vodní páry v typickém místě konstrukce v ustál. návrh. podmínkách

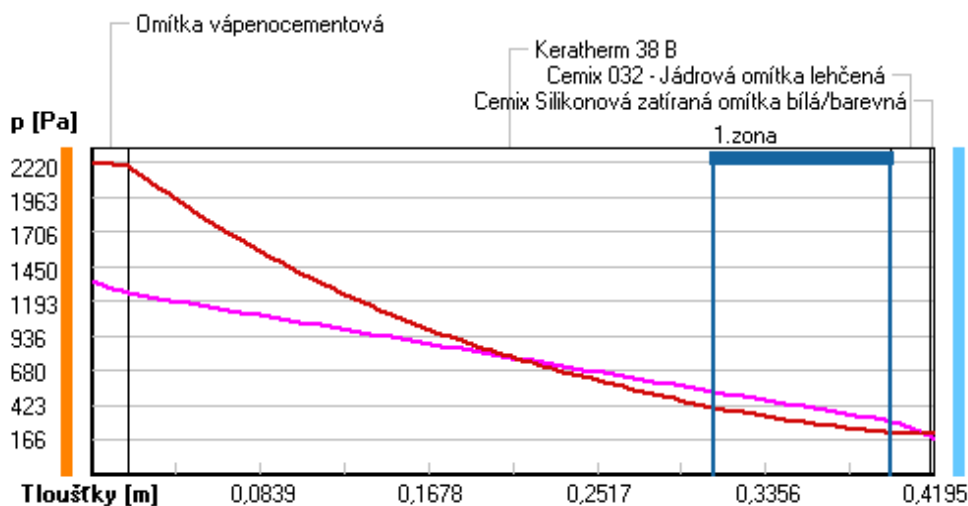

Rel. vlhkosti v typickém místě konstrukce v ustál. návrh. podmínkách

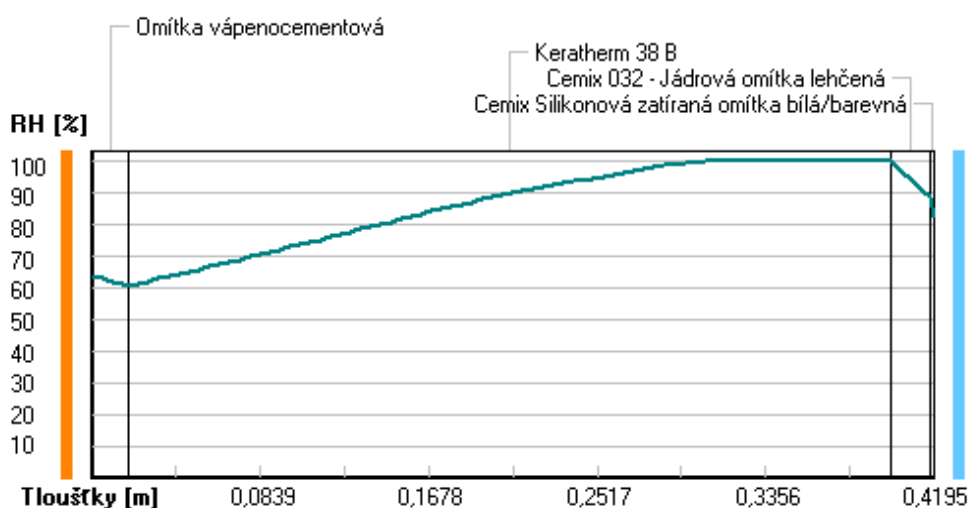

Při venkovní návrhové teplotě dochází v konstrukci ke kondenzaci vodní páry.

Kond.zóna číslo	Hranice kondenzační zóny levá [m]	pravá [m]	Kondenzující množství vodní páry [kg/(m2s)]
1	0.3100	0.3980	3.830E-008

Roční bilance zkondenzované a vypařené vodní páry:

Množství zkondenzované vodní páry za rok $M_{c,a}$: **0.0661 kg/(m2.rok)**

Množství vypařitelné vodní páry za rok $M_{ev,a}$: **3.5284 kg/(m2.rok)**

Ke kondenzaci dochází při venkovní teplotě nižší než 0.0 C.

Bilance zkondenzované a vypařené vodní páry podle EN ISO 13788:

Roční cyklus č. 1

V konstrukci nedochází během modelového roku ke kondenzaci vodní páry.

Poznámka: Hodnocení difúze vodní páry bylo provedeno pro předpoklad 1D šíření vodní páry převažující

skladbou konstrukce. Pro konstrukce s výraznými systematickými tepelnými mosty je výsledek výpočtu jen orientační. Přesnější výsledky lze získat s pomocí 2D analýzy.

Rozmezí relativních vlhkostí v jednotlivých materiálech (pro poslední roční cyklus):

Číslo	Název	Trvání příslušné relativní vlhkosti v materiálu ve dnech za rok				
		pod 60%	60-70%	70-80%	80-90%	nad 90%
1	Omítka vápenoc	31	272	62	---	---
2	Keratherm 38 B	---	---	153	122	90
3	Cemix 032 - Já	---	---	153	122	90
4	Cemix Silikono	---	---	214	151	---

Poznámka: S pomocí této tabulky lze zjednodušeně odhadnout, jaké je riziko dosažení nepřipustné hmotnostní vlhkosti materiálu či riziko jeho koroze.

Konkrétně pro dřevo předepisuje ČSN 730540-2/Z1 maximální přípustnou hmotnostní vlhkost 18 %. Ze sorpční křivky pro daný typ dřeva lze odvodit, při jaké relativní vlhkosti vzduchu dosahuje dřevo této kritické hmotnostní vlhkosti. Obvykle jde o cca 80 %.

Pokud je v tabulce výše pro dřevo uveden dlouhodobější výskyt relativní vlhkosti nad 80 %, lze předpokládat, že požadavek ČSN 730540-2 na maximální hmotnostní vlhkost dřeva nebude splněn.

Teplo 2017 EDU, (c) 2017 Svoboda Software

RYHODNOCENÍ VÝSLEDKŮ PODLE KRITÉRIÍ ČSN 730540-2 (2011)

Název konstrukce: Keratherm 38 B

Rekapitulace vstupních dat

Návrhová vnitřní teplota T_i : 20,0 C
Převažující návrhová vnitřní teplota T_{iM} : 20,0 C
Návrhová venkovní teplota T_{ae} : -13,0 C
Teplota na vnější straně T_e : -13,0 C
Návrhová teplota vnitřního vzduchu T_{ai} : 20,6 C
Relativní vlhkost v interiéru R_{Hi} : 50,0 % (+5,0%)

Skladba konstrukce

Číslo	Název vrstvy	d [m]	Lambda [W/mK]	Mi [-]
1	Omítka vápenocementová	0,018	0,990	19,0
2	Keratherm 38 B	0,380	0,135	10,0
3	Cemix 032 - Jádřová omítka leh	0,020	0,380	20,0
4	Cemix Silikonová zatíraná omít	0,0015	0,680	104,0

I. Požadavek na teplotní faktor (čl. 5.1 v ČSN 730540-2)

Požadavek: $f_{Rsi,N} = f_{Rsi,cr} = 0,751$

Vypočtená průměrná hodnota: $f_{Rsi,m} = 0,921$

Kritický teplotní faktor $f_{Rsi,cr}$ byl stanoven pro maximální přípustnou vlhkost na vnitřním povrchu 80% (kritérium vyloučení vzniku plísní).

Průměrná hodnota $f_{Rsi,m}$ (resp. maximální hodnota při hodnocení skladby mimo tepelné mosty a vazby) není nikdy minimální hodnotou ve všech místech konstrukce. Nelze s ní proto prokazovat plnění požadavku na minimální povrchové teploty zabudované konstrukce včetně tepelných mostů a vazeb. Její převýšení nad požadavkem naznačuje pouze možnost plnění požadavku v místě tepelného mostu či tepelné vazby.

II. Požadavek na součinitel prostupu tepla (čl. 5.2 v ČSN 730540-2)

Požadavek: $U_{N} = 0,30 \text{ W/m}^2\text{K}$

Vypočtená hodnota: $U = 0,327 \text{ W/m}^2\text{K}$

$U > U_{N}$... POŽADAVEK NENÍ SPLNĚN.

III. Požadavky na šíření vlhkosti konstrukcí (čl. 6.1 a 6.2 v ČSN 730540-2)

Požadavky: 1. Kondenzace vodní páry nesmí ohrozit funkci konstrukce.
2. Roční množství kondenzátu musí být nižší než roční kapacita odparu.

3. Roční množství kondenzátu $M_{c,a}$ musí být nižší než $0,1 \text{ kg/m}^2\cdot\text{rok}$,
nebo 3-6% plošné hmotnosti materiálu (nižší z hodnot).

Limit pro max. množství kondenzátu odvozený z min. plošné hmotnosti
materiálu v kondenzační zóně činí: $0,690 \text{ kg/m}^2\cdot\text{rok}$
(materiál: Cemix 032 - Jádrová omítka leh).

Dále bude použit limit pro max. množství kondenzátu: $0,100 \text{ kg/m}^2\cdot\text{rok}$

Vypočtené hodnoty: V kci dochází při venkovní návrhové teplotě ke kondenzaci.

Roční množství zkondenzované vodní páry $M_{c,a} = 0,0661 \text{ kg/m}^2\cdot\text{rok}$

Roční množství odpařitelné vodní páry $M_{ev,a} = 3,5284 \text{ kg/m}^2\cdot\text{rok}$

Vyhodnocení 1. požadavku musí provést projektant.

$M_{c,a} < M_{ev,a}$... 2. POŽADAVEK JE SPLNĚN.

$M_{c,a} < M_{c,N}$... 3. POŽADAVEK JE SPLNĚN.

KOMPLEXNÍ POSOUZENÍ SKLADBY STAVEBNÍ KONSTRUKCE Z HLEDISKA ŠÍŘENÍ TEPLA A VODNÍ PÁRY

podle EN ISO 13788, EN ISO 6946, ČSN 730540 a STN 730540

Teplo 2017 EDU

Název úlohy : **Keratherm 44 B Thermo**

Zpracovatel : TT 2017

Zakázka :

Datum : 27.05.2017

ZADANÁ SKLADBA A OKRAJOVÉ PODMÍNKY :

Typ hodnocené konstrukce : Stěna vnější jednoplášťová

Korekce součinitele prostupu dU : 0.000 W/m2K

Skladba konstrukce (od interiéru) :

Číslo	Název	D [m]	Lambda [W/(m.K)]	c [J/(kg.K)]	Ro [kg/m3]	Mi [-]	Ma [kg/m2]
1	Omítka vápenoc	0,0180	0,9900	790,0	2000,0	19,0	0.0000
2	Keratherm 44 B	0,4400	0,1350	1000,0	750,0	10,0	0.0000
3	Cemix 032 - Já	0,0200	0,3800	790,0	1150,0	20,0	0.0000
4	Cemix Silikono	0,0015	0,6800	840,0	1650,0	104,0	0.0000

Poznámka: D je tloušťka vrstvy, Lambda je návrhová hodnota tepelné vodivosti vrstvy, C je měrná tepelná kapacita vrstvy, Ro je objemová hmotnost vrstvy, Mi je faktor difúzního odporu vrstvy a Ma je počáteční zabudovaná vlhkost ve vrstvě.

Číslo	Kompletní název vrstvy	Interní výpočet tep. vodivosti
1	Omítka vápenocementová	---
2	Keratherm 44 B Thermo	---
3	Cemix 032 - Jádrová omítka lehčená	---
4	Cemix Silikonová zatíraná omítka bílá/barevná	---

Okrajové podmínky výpočtu :

Tepelný odpor při přestupu tepla v interiéru Rsi : 0.13 m2K/W

dtto pro výpočet vnitřní povrchové teploty Rsi : 0.25 m2K/W

Tepelný odpor při přestupu tepla v exteriéru Rse : 0.04 m2K/W

dtto pro výpočet vnitřní povrchové teploty Rse : 0.04 m2K/W

Návrhová venkovní teplota Te : -13.0 C

Návrhová teplota vnitřního vzduchu Tai : 20.6 C

Návrhová relativní vlhkost venkovního vzduchu RHe : 84.0 %

Návrhová relativní vlhkost vnitřního vzduchu RHi : 55.0 %

Měsíc	Délka [dny/hodiny]	Tai [C]	RHi [%]	Pi [Pa]	Te [C]	RHe [%]	Pe [Pa]	
1	31	744	20.6	55.1	1336.3	-2.4	81.2	406.1
2	28	672	20.6	57.3	1389.6	-0.9	80.8	457.9
3	31	744	20.6	58.8	1426.0	3.0	79.5	602.1
4	30	720	20.6	60.7	1472.1	7.7	77.5	814.1
5	31	744	20.6	64.9	1573.9	12.7	74.5	1093.5

6	30	720	20.6	68.7	1666.1	15.9	72.0	1300.1
7	31	744	20.6	70.8	1717.0	17.5	70.4	1407.2
8	31	744	20.6	70.1	1700.0	17.0	70.9	1373.1
9	30	720	20.6	65.6	1590.9	13.3	74.1	1131.2
10	31	744	20.6	61.0	1479.4	8.3	77.1	843.7
11	30	720	20.6	58.8	1426.0	2.9	79.5	597.9
12	31	744	20.6	57.7	1399.3	-0.6	80.7	468.9

Poznámka: T_{ai} , R_{Hi} a P_i jsou prům. měsíční parametry vnitřního vzduchu (teplota, relativní vlhkost a částečný tlak vodní páry) a T_{e} , R_{He} a P_e jsou prům. měsíční parametry v prostředí na vnější straně konstrukce (teplota, relativní vlhkost a částečný tlak vodní páry).

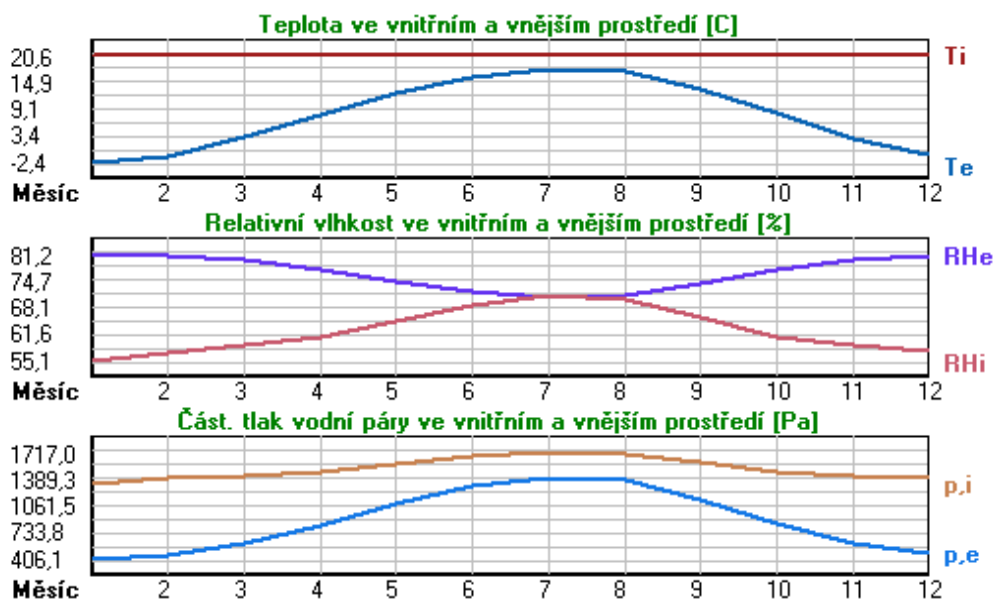

Pro vnitřní prostředí byla uplatněna přírážka k vnitřní relativní vlhkosti : 5.0 %

Výchozí měsíc výpočtu bilance se stanovuje výpočtem podle EN ISO 13788.

Počet hodnocených let : 1

VÝSLEDKY VÝPOČTU HODNOCENÉ KONSTRUKCE :

Teplotný odpor a součinitel prostupu tepla podle EN ISO 6946:

Teplotný odpor konstrukce R : 3.332 m²K/W

Součinitel prostupu tepla konstrukce U : 0.286 W/m²K

Součinitel prostupu zabudované kce $U_{k,c}$: 0.31 / 0.34 / 0.39 / 0.49 W/m²K

Uvedené orientační hodnoty platí pro různou kvalitu řešení tep. mostů vyjádřenou přibližnou přírážkou podle poznámek k čl. B.9.2 v ČSN 730540-4.

Difúzní odpor a tepelně akumulační vlastnosti:

Difúzní odpor konstrukce Z_{pT} : 2.8E+0010 m/s

Teplotní útlum konstrukce N_y^* podle EN ISO 13786 : 1251.9

Fázový posun teplotního kmitu Ψ_i^* podle EN ISO 13786 : 23.4 h

Teplota vnitřního povrchu a teplotní faktor podle ČSN 730540 a EN ISO 13788:

Vnitřní povrchová teplota v návrhových podmínkách $T_{s,i,p}$: 18.28 C

Teplotní faktor v návrhových podmínkách $f_{Rsi,p}$: 0.931

Obě hodnoty platí pro odpor při přestupu tepla na vnitřní straně $R_{si}=0,25$ m²K/W.

Číslo měsíce	Minimální požadované hodnoty při max. rel. vlhkosti na vnitřním povrchu:				Vypočtené hodnoty		
	----- 80% -----		----- 100% -----		Tsi[C]	f,Rsi	RHsi[%]
	Tsi,m[C]	f,Rsi,m	Tsi,m[C]	f,Rsi,m			
1	14.7	0.743	11.3	0.595	19.0	0.931	60.8
2	15.3	0.753	11.9	0.594	19.1	0.931	62.8
3	15.7	0.721	12.3	0.526	19.4	0.931	63.4
4	16.2	0.659	12.7	0.391	19.7	0.931	64.1
5	17.2	0.576	13.8	0.135	20.1	0.931	67.1
6	18.2	0.479	14.6	-----	20.3	0.931	70.1
7	18.6	0.365	15.1	-----	20.4	0.931	71.7
8	18.5	0.409	15.0	-----	20.4	0.931	71.2
9	17.4	0.564	13.9	0.087	20.1	0.931	67.7
10	16.3	0.648	12.8	0.367	19.8	0.931	64.3
11	15.7	0.723	12.3	0.529	19.4	0.931	63.4
12	15.4	0.755	12.0	0.593	19.1	0.931	63.2

Poznámka: RHsi je relativní vlhkost na vnitřním povrchu, Tsi je vnitřní povrchová teplota a f,Rsi je teplotní faktor.

Difúze vodní páry v návrh. podmínkách a bilance vodní páry podle ČSN 730540: (bez vlivu zabudované vlhkosti a sluneční radiace)

Průběh teplot a částečných tlaků vodní páry v návrhových okrajových podmínkách:

rozhraní:	i	1-2	2-3	3-4	e
theta [C]:	19.4	19.2	-12.1	-12.6	-12.6
p [Pa]:	1334	1258	289	201	166
p,sat [Pa]:	2245	2221	215	205	205

Poznámka: theta je teplota na rozhraní vrstev, p je předpokládaný částečný tlak vodní páry na rozhraní vrstev a p,sat je částečný tlak nasycené vodní páry na rozhraní vrstev.

Teploty v typickém místě konstrukce v ustálených návrhových podmínkách

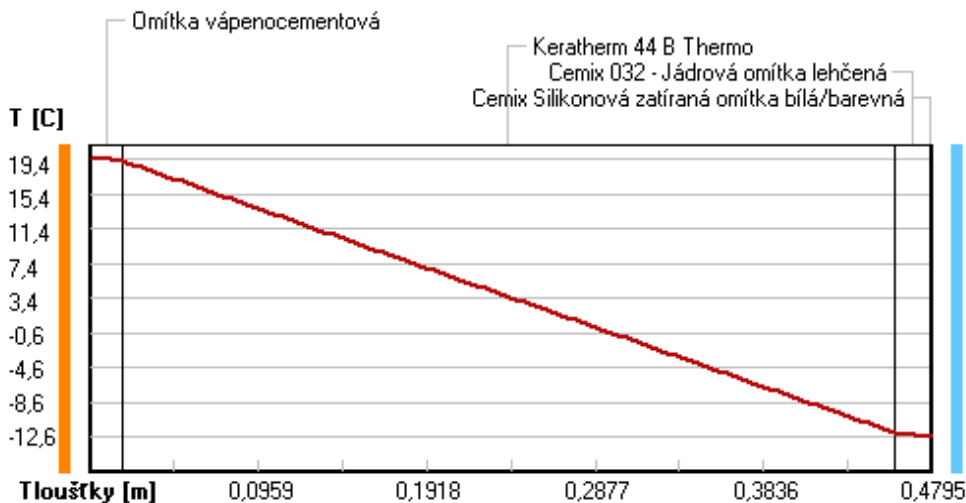

Část. tlaky vodní páry v typickém místě konstrukce v ustál. návrh. podmínkách

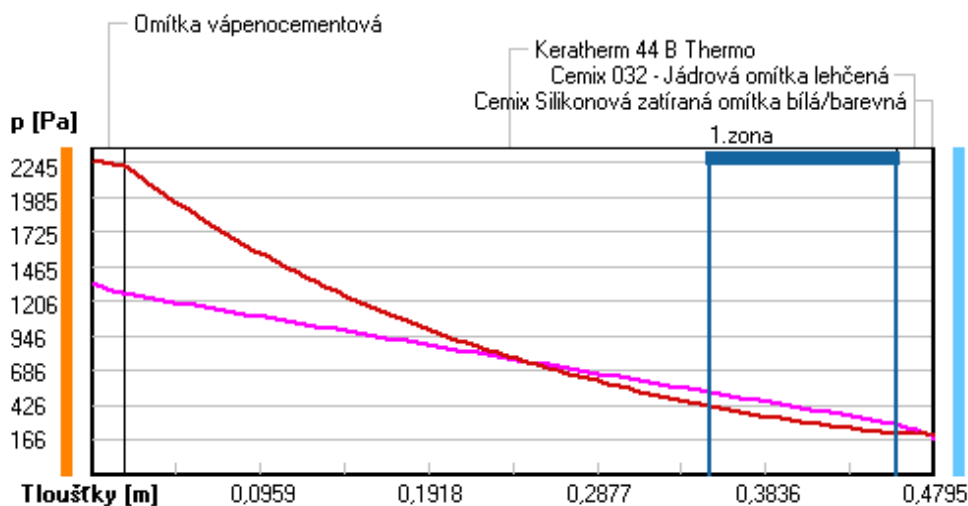

Rel. vlhkosti v typickém místě konstrukce v ustál. návrh. podmínkách

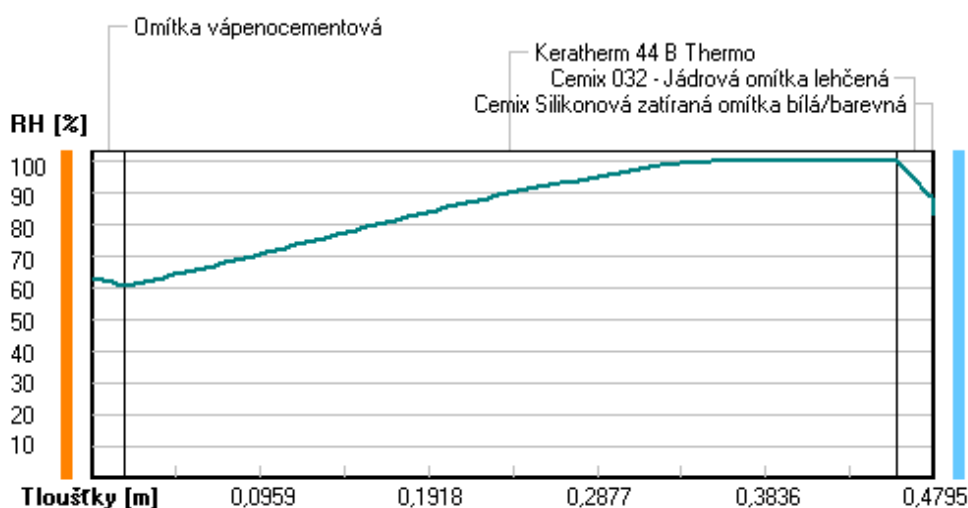

Při venkovní návrhové teplotě dochází v konstrukci ke kondenzaci vodní páry.

Kond.zóna číslo	Hranice kondenzační zóny levá [m]	pravá [m]	Kondenzující množství vodní páry [kg/(m2s)]
1	0.3517	0.4580	3.230E-008

Roční bilance zkondenzované a vypařené vodní páry:

Množství zkondenzované vodní páry za rok $M_{c,a}$: **0.0479 kg/(m2.rok)**

Množství vypařitelné vodní páry za rok $M_{ev,a}$: **3.4972 kg/(m2.rok)**

Ke kondenzaci dochází při venkovní teplotě nižší než 0.0 C.

Bilance zkondenzované a vypařené vodní páry podle EN ISO 13788:

Roční cyklus č. 1

V konstrukci nedochází během modelového roku ke kondenzaci vodní páry.

Poznámka: Hodnocení difúze vodní páry bylo provedeno pro předpoklad 1D šíření vodní páry převažující

skladbou konstrukce. Pro konstrukce s výraznými systematickými tepelnými mosty je výsledek výpočtu jen orientační. Přesnější výsledky lze získat s pomocí 2D analýzy.

Rozmezí relativních vlhkostí v jednotlivých materiálech (pro poslední roční cyklus):

Číslo	Název	Trvání příslušné relativní vlhkosti v materiálu ve dnech za rok				
		pod 60%	60-70%	70-80%	80-90%	nad 90%
1	Omítka vápenoc	31	272	62	---	---
2	Keratherm 44 B	---	---	153	122	90
3	Cemix 032 - Já	---	---	153	122	90
4	Cemix Silikono	---	---	214	151	---

Poznámka: S pomocí této tabulky lze zjednodušeně odhadnout, jaké je riziko dosažení nepřipustné hmotnostní vlhkosti materiálu či riziko jeho koroze.

Konkrétně pro dřevo předepisuje ČSN 730540-2/Z1 maximální přípustnou hmotnostní vlhkost 18 %. Ze sorpční křivky pro daný typ dřeva lze odvodit, při jaké relativní vlhkosti vzduchu dosahuje dřevo této kritické hmotnostní vlhkosti. Obvykle jde o cca 80 %.

Pokud je v tabulce výše pro dřevo uveden dlouhodobější výskyt relativní vlhkosti nad 80 %, lze předpokládat, že požadavek ČSN 730540-2 na maximální hmotnostní vlhkost dřeva nebude splněn.

Teplo 2017 EDU, (c) 2017 Svoboda Software

VYHODNOCENÍ VÝSLEDKŮ PODLE KRITÉRIÍ ČSN 730540-2 (2011)

Název konstrukce: Keratherm 44 B Thermo

Rekapitulace vstupních dat

Návrhová vnitřní teplota T_i : 20,0 C
Převažující návrhová vnitřní teplota T_{iM} : 20,0 C
Návrhová venkovní teplota T_{ae} : -13,0 C
Teplota na vnější straně T_e : -13,0 C
Návrhová teplota vnitřního vzduchu T_{ai} : 20,6 C
Relativní vlhkost v interiéru R_{Hi} : 50,0 % (+5,0%)

Skladba konstrukce

Číslo	Název vrstvy	d [m]	Lambda [W/mK]	Mi [-]
1	Omítka vápenocementová	0,018	0,990	19,0
2	Keratherm 44 B Thermo	0,440	0,135	10,0
3	Cemix 032 - Jádrová omítka leh	0,020	0,380	20,0
4	Cemix Silikonová zatíraná omít	0,0015	0,680	104,0

I. Požadavek na teplotní faktor (čl. 5.1 v ČSN 730540-2)

Požadavek: $f_{Rsi,N} = f_{Rsi,cr} = 0,751$

Vypočtená průměrná hodnota: $f_{Rsi,m} = 0,931$

Kritický teplotní faktor $f_{Rsi,cr}$ byl stanoven pro maximální přípustnou vlhkost na vnitřním povrchu 80% (kritérium vyloučení vzniku plísní).

Průměrná hodnota $f_{Rsi,m}$ (resp. maximální hodnota při hodnocení skladby mimo tepelné mosty a vazby) není nikdy minimální hodnotou ve všech místech konstrukce. Nelze s ní proto prokazovat plnění požadavku na minimální povrchové teploty zabudované konstrukce včetně tepelných mostů a vazeb. Její převýšení nad požadavkem naznačuje pouze možnost plnění požadavku v místě tepelného mostu či tepelné vazby.

II. Požadavek na součinitel prostupu tepla (čl. 5.2 v ČSN 730540-2)

Požadavek: $U_N = 0,30 \text{ W/m}^2\text{K}$

Vypočtená hodnota: $U = 0,286 \text{ W/m}^2\text{K}$

$U < U_N$... POŽADAVEK JE SPLNĚN.

Vypočtený součinitel prostupu tepla musí zahrnovat vliv systematických tepelných mostů (např. krovů v zateplené šikmé střeše).

III. Požadavky na šíření vlhkosti konstrukcí (čl. 6.1 a 6.2 v ČSN 730540-2)

- Požadavky:
1. Kondenzace vodní páry nesmí ohrozit funkci konstrukce.
 2. Roční množství kondenzátu musí být nižší než roční kapacita odparu.
 3. Roční množství kondenzátu $M_{c,a}$ musí být nižší než 0,1 kg/m².rok, nebo 3-6% plošné hmotnosti materiálu (nižší z hodnot).

Limit pro max. množství kondenzátu odvozený z min. plošné hmotnosti materiálu v kondenzační zóně činí: 0,690 kg/m².rok
(materiál: Cemix 032 - Jádrová omítka leh).

Dále bude použit limit pro max. množství kondenzátu: 0,100 kg/m².rok

Vypočtené hodnoty: V kci dochází při venkovní návrhové teplotě ke kondenzaci.

Roční množství zkondenzované vodní páry $M_{c,a} = 0,0479$ kg/m².rok

Roční množství odpařitelné vodní páry $M_{ev,a} = 3,4972$ kg/m².rok

Vyhodnocení 1. požadavku musí provést projektant.

$M_{c,a} < M_{ev,a}$... 2. POŽADAVEK JE SPLNĚN.

$M_{c,a} < M_{c,N}$... 3. POŽADAVEK JE SPLNĚN.

KOMPLEXNÍ POSOUZENÍ SKLADBY STAVEBNÍ KONSTRUKCE Z HLEDISKA ŠÍŘENÍ TEPLA A VODNÍ PÁRY

podle EN ISO 13788, EN ISO 6946, ČSN 730540 a STN 730540

Teplo 2017 EDU

Název úlohy : **Ytong P2 - 400**

Zpracovatel : TT 2017

Zakázka :

Datum : 27.05.2017

ZADANÁ SKLADBA A OKRAJOVÉ PODMÍNKY :

Typ hodnocené konstrukce : Stěna vnější jednoplášťová
Korekce součinitele prostupu dU : 0.000 W/m²K

Skladba konstrukce (od interiéru) :

Číslo	Název	D [m]	Lambda [W/(m.K)]	c [J/(kg.K)]	Ro [kg/m ³]	Mi [-]	Ma [kg/m ²]
1	Omítka vápenoc	0,0180	0,9900	790,0	2000,0	19,0	0.0000
2	Ytong P2-400	0,3000	0,1010	1000,0	400,0	7,0	0.0000
3	Cemix 032 - Já	0,0200	0,3800	790,0	1150,0	20,0	0.0000
4	Cemix Silikono	0,0015	0,6800	840,0	1650,0	104,0	0.0000

Poznámka: D je tloušťka vrstvy, Lambda je návrhová hodnota tepelné vodivosti vrstvy, C je měrná tepelná kapacita vrstvy, Ro je objemová hmotnost vrstvy, Mi je faktor difúzního odporu vrstvy a Ma je počáteční zabudovaná vlhkost ve vrstvě.

Číslo	Kompletní název vrstvy	Interní výpočet tep. vodivosti
1	Omítka vápenocementová	---
2	Ytong P2-400	---
3	Cemix 032 - Jádrová omítka lehčená	---
4	Cemix Silikonová zatíraná omítka bílá/barevná	---

Okrajové podmínky výpočtu :

Tepelný odpor při přestupu tepla v interiéru Rsi : 0.13 m²K/W
dtto pro výpočet vnitřní povrchové teploty Rsi : 0.25 m²K/W
Tepelný odpor při přestupu tepla v exteriéru Rse : 0.04 m²K/W
dtto pro výpočet vnitřní povrchové teploty Rse : 0.04 m²K/W

Návrhová venkovní teplota Te : -13.0 C
Návrhová teplota vnitřního vzduchu Tai : 20.6 C
Návrhová relativní vlhkost venkovního vzduchu RHe : 84.0 %
Návrhová relativní vlhkost vnitřního vzduchu RHi : 55.0 %

Měsíc	Délka [dny/hodiny]	Tai [C]	RHi [%]	Pi [Pa]	Te [C]	RHe [%]	Pe [Pa]	
1	31	744	20.6	55.1	1336.3	-2.4	81.2	406.1
2	28	672	20.6	57.3	1389.6	-0.9	80.8	457.9
3	31	744	20.6	58.8	1426.0	3.0	79.5	602.1
4	30	720	20.6	60.7	1472.1	7.7	77.5	814.1
5	31	744	20.6	64.9	1573.9	12.7	74.5	1093.5

6	30	720	20.6	68.7	1666.1	15.9	72.0	1300.1
7	31	744	20.6	70.8	1717.0	17.5	70.4	1407.2
8	31	744	20.6	70.1	1700.0	17.0	70.9	1373.1
9	30	720	20.6	65.6	1590.9	13.3	74.1	1131.2
10	31	744	20.6	61.0	1479.4	8.3	77.1	843.7
11	30	720	20.6	58.8	1426.0	2.9	79.5	597.9
12	31	744	20.6	57.7	1399.3	-0.6	80.7	468.9

Poznámka: Tai, RHi a Pi jsou prům. měsíční parametry vnitřního vzduchu (teplota, relativní vlhkost a částečný tlak vodní páry) a Te, RHe a Pe jsou prům. měsíční parametry v prostředí na vnější straně konstrukce (teplota, relativní vlhkost a částečný tlak vodní páry).

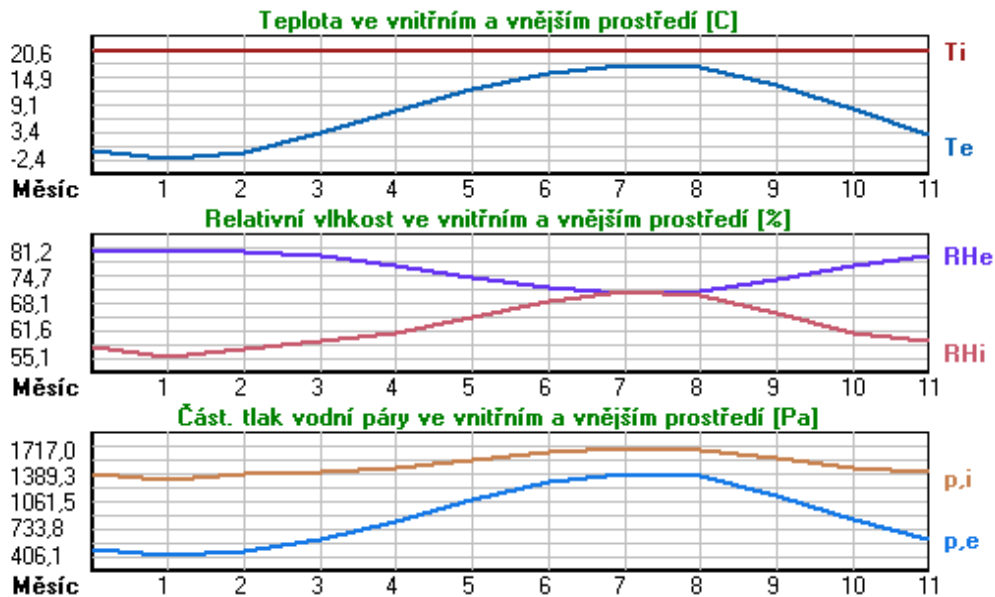

Pro vnitřní prostředí byla uplatněna přírážka k vnitřní relativní vlhkosti : 5.0 %

Výchozí měsíc výpočtu bilance se stanovuje výpočtem podle EN ISO 13788.

Počet hodnocených let : 1

VÝSLEDKY VÝPOČTU HODNOCENÉ KONSTRUKCE :

Teplotní odpor a součinitel prostupu tepla podle EN ISO 6946:

Teplotní odpor konstrukce R : 3.043 m²K/W

Součinitel prostupu tepla konstrukce U : **0.311 W/m²K**

Součinitel prostupu zabudované kce U_{k,c} : 0.33 / 0.36 / 0.41 / 0.51 W/m²K

Uvedené orientační hodnoty platí pro různou kvalitu řešení tep. mostů vyjádřenou přibližnou přírážkou podle poznámek k čl. B.9.2 v ČSN 730540-4.

Difúzní odpor a tepelně akumulční vlastnosti:

Difúzní odpor konstrukce Z_{pT} : 1.5E+0010 m/s

Teplotní útlum konstrukce Ny* podle EN ISO 13786 : 117.7

Fázový posun teplotního kmitu Psi* podle EN ISO 13786 : 12.9 h

Teplota vnitřního povrchu a teplotní faktor podle ČSN 730540 a EN ISO 13788:

Vnitřní povrchová teplota v návrhových podmínkách T_{si,p} : 18.08 C

Teplotní faktor v návrhových podmínkách f_{Rsi,p} : **0.925**

Obě hodnoty platí pro odpor při přestupu tepla na vnitřní straně R_{si}=0,25 m²K/W.

Číslo měsíce	Minimální požadované hodnoty při max. rel. vlhkosti na vnitřním povrchu:				Vypočtené hodnoty		
	----- 80% -----		----- 100% -----		Tsi[C]	f,Rsi	RHsi[%]
	Tsi,m[C]	f,Rsi,m	Tsi,m[C]	f,Rsi,m			
1	14.7	0.743	11.3	0.595	18.9	0.925	61.3
2	15.3	0.753	11.9	0.594	19.0	0.925	63.3
3	15.7	0.721	12.3	0.526	19.3	0.925	63.8
4	16.2	0.659	12.7	0.391	19.6	0.925	64.4
5	17.2	0.576	13.8	0.135	20.0	0.925	67.3
6	18.2	0.479	14.6	-----	20.2	0.925	70.2
7	18.6	0.365	15.1	-----	20.4	0.925	71.8
8	18.5	0.409	15.0	-----	20.3	0.925	71.3
9	17.4	0.564	13.9	0.087	20.1	0.925	67.9
10	16.3	0.648	12.8	0.367	19.7	0.925	64.6
11	15.7	0.723	12.3	0.529	19.3	0.925	63.8
12	15.4	0.755	12.0	0.593	19.0	0.925	63.7

Poznámka: RHsi je relativní vlhkost na vnitřním povrchu, Tsi je vnitřní povrchová teplota a f,Rsi je teplotní faktor.

Difúze vodní páry v návrh. podmínkách a bilance vodní páry podle ČSN 730540: (bez vlivu zabudované vlhkosti a sluneční radiace)

Průběh teplot a částečných tlaků vodní páry v návrhových okrajových podmínkách:

rozhraní:	i	1-2	2-3	3-4	e
theta [C]:	19.2	19.1	-12.0	-12.6	-12.6
p [Pa]:	1334	1201	383	227	166
p,sat [Pa]:	2229	2203	217	206	206

Poznámka: theta je teplota na rozhraní vrstev, p je předpokládaný částečný tlak vodní páry na rozhraní vrstev a p,sat je částečný tlak nasycené vodní páry na rozhraní vrstev.

Teploty v typickém místě konstrukce v ustálených návrhových podmínkách

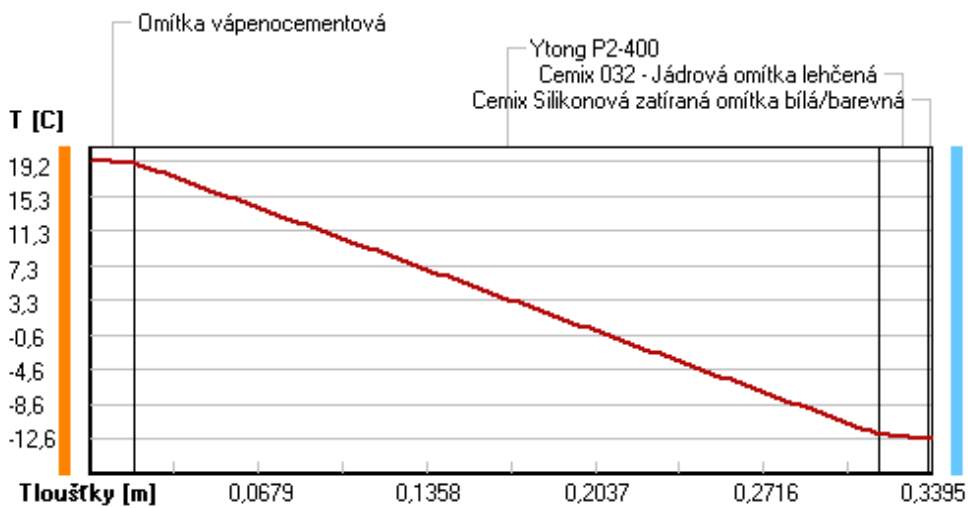

Část. tlaky vodní páry v typickém místě konstrukce v ustál. návrh. podmínkách

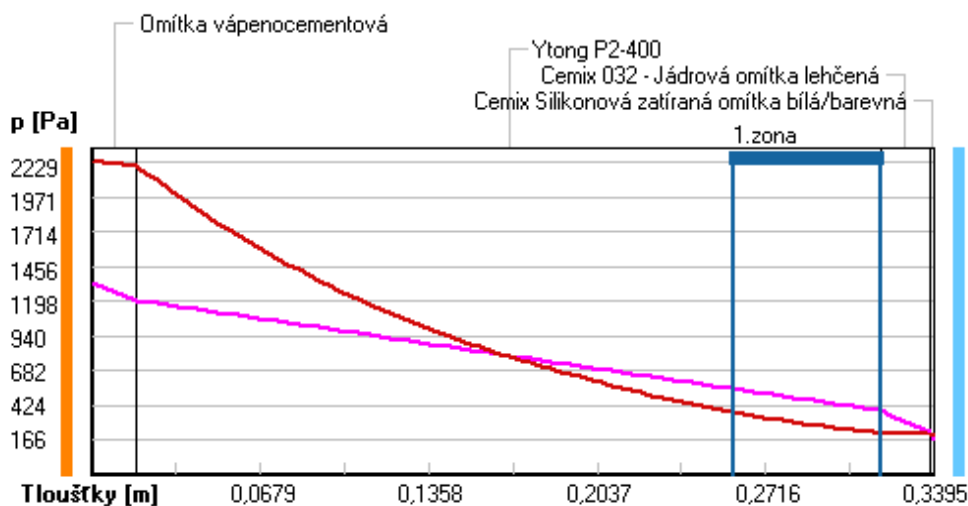

Rel. vlhkosti v typickém místě konstrukce v ustál. návrh. podmínkách

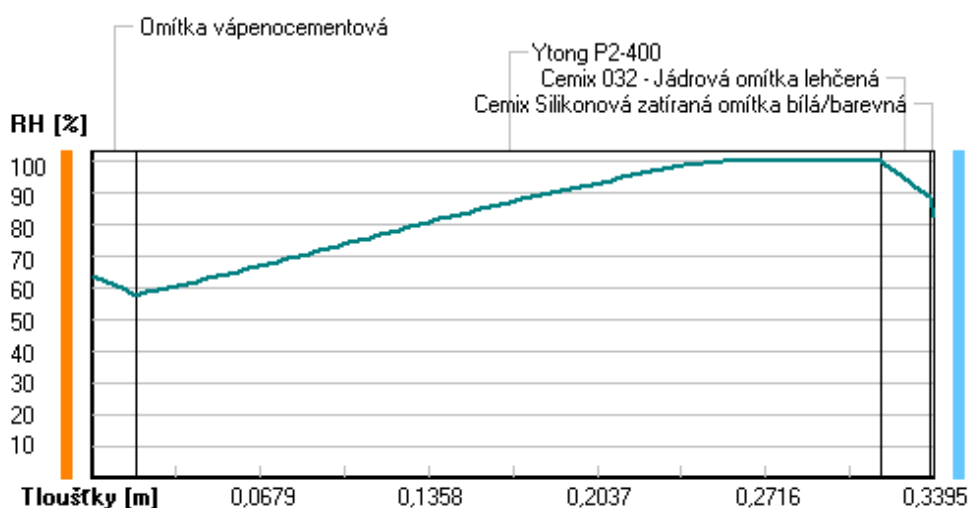

Při venkovní návrhové teplotě dochází v konstrukci ke kondenzaci vodní páry.

Kond.zóna číslo	Hranice kondenzační zóny levá [m]	pravá [m]	Kondenzující množství vodní páry [kg/(m2s)]
1	0.2584	0.3180	7.678E-008

Roční bilance zkondenzované a vypařené vodní páry:

Množství zkondenzované vodní páry za rok $M_{c,a}$: **0.2197 kg/(m2.rok)**

Množství vypařitelné vodní páry za rok $M_{ev,a}$: **3.5502 kg/(m2.rok)**

Ke kondenzaci dochází při venkovní teplotě nižší než 5.0 C.

Bilance zkondenzované a vypařené vodní páry podle EN ISO 13788:

Roční cyklus č. 1

V konstrukci dochází během modelového roku ke kondenzaci.

Kondenzační zóna č. 1

Akumulované množství zkondenzované vlhkosti
Výpočet podle EN ISO 13788 ... Kondenzační zóna č. 1 ... (1. rok)

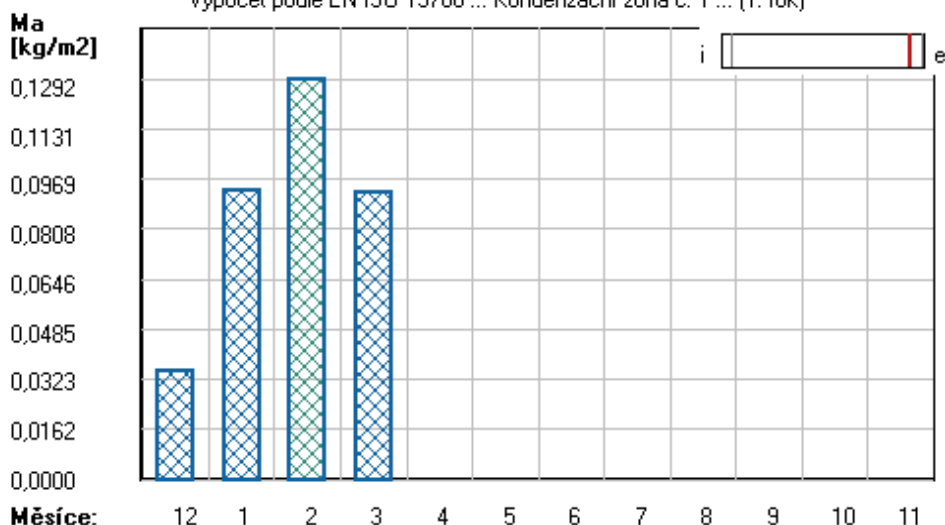

Měsíc	Hranice kond.zóny v m od interiéru		Dif.tok do/ze zóny v kg/m² za měsíc		Kondenz./vypař. v kg/m² za měsíc	Akumul. vlhkost v kg/m² za měsíc
	levá	pravá	g,in	g,out	Mc/Mev	Ma
12	0.3180	0.3180	0.1728	0.1376	0.0352	0.0352
1	0.3180	0.3180	0.1713	0.1149	0.0564	0.0935
2	0.3180	0.3180	0.1570	0.1213	0.0357	0.1292
3	0.3180	0.3180	0.1404	0.1769	-0.0365	0.0927
4	---	---	0.0836	0.2461	-0.1625	0.0000
5	---	---	---	---	---	---
6	---	---	---	---	---	---
7	---	---	---	---	---	---
8	---	---	---	---	---	---
9	---	---	---	---	---	---
10	---	---	---	---	---	---
11	---	---	---	---	---	---

Max. množství zkondenzované vodní páry za rok Mc,a : **0.1292 kg/m²**
Množství vypařitelné vodní páry za rok Mev,a je min.: **0.1292 kg/m²**
z toho se odpaří do exteriéru: 0.1292 kg/m²
..... a do interiéru: 0.0000 kg/m²

Na konci modelového roku je zóna suchá (tj. $Mc,a < Mev,a$).

Poznámka: Hodnocení difúze vodní páry bylo provedeno pro předpoklad 1D šíření vodní páry převažující skladbou konstrukce. Pro konstrukce s výraznými systematickými tepelnými mosty je výsledek výpočtu jen orientační. Přesnější výsledky lze získat s pomocí 2D analýzy.

Rozmezí relativních vlhkostí v jednotlivých materiálech (pro poslední roční cyklus):

Číslo	Název	Trvání příslušné relativní vlhkosti v materiálu ve dnech za rok				
		pod 60%	60-70%	70-80%	80-90%	nad 90%
1	Omítka vápenoc	31	272	62	---	---
2	Ytong P2-400	---	---	153	61	151
3	Cemix 032 - Já	---	---	153	61	151
4	Cemix Silikono	---	---	214	151	---

Poznámka: S pomocí této tabulky lze zjednodušeně odhadnout, jaké je riziko dosažení nepřipustné hmotnostní vlhkosti materiálu či riziko jeho koroze.

Konkrétně pro dřevo předepisuje ČSN 730540-2/Z1 maximální přípustnou hmotnostní vlhkost 18 %. Ze sorpční křivky pro daný typ dřeva lze odvodit, při jaké relativní vlhkosti vzduchu dosahuje dřevo této kritické hmotnostní vlhkosti. Obvykle jde o cca 80 %.

Pokud je v tabulce výše pro dřevo uveden dlouhodobější výskyt relativní vlhkosti nad 80 %, ...

Ize předpokládat, že požadavek ČSN 730540-2 na maximální hmotnostní vlhkost dřeva nebude splněn.

Teplu 2017 EDU, (c) 2017 Svoboda Software

VYHODNOCENÍ VÝSLEDKŮ PODLE KRITÉRIÍ ČSN 730540-2 (2011)

Název konstrukce: Ytong P2 - 400

Rekapitulace vstupních dat

Návrhová vnitřní teplota T_i : 20,0 C
Převažující návrhová vnitřní teplota T_{iM} : 20,0 C
Návrhová venkovní teplota T_{ae} : -13,0 C
Teplota na vnější straně T_e : -13,0 C
Návrhová teplota vnitřního vzduchu T_{ai} : 20,6 C
Relativní vlhkost v interiéru R_{Hi} : 50,0 % (+5,0%)

Skladba konstrukce

Číslo	Název vrstvy	d [m]	Lambda [W/mK]	Mi [-]
1	Omítka vápenocementová	0,018	0,990	19,0
2	Ytong P2-400	0,300	0,101	7,0
3	Cemix 032 - Jádrová omítka leh	0,020	0,380	20,0
4	Cemix Silikonová zatíraná omít	0,0015	0,680	104,0

I. Požadavek na teplotní faktor (čl. 5.1 v ČSN 730540-2)

Požadavek: $f_{Rsi,N} = f_{Rsi,cr} = 0,751$

Vypočtená průměrná hodnota: $f_{Rsi,m} = 0,925$

Kritický teplotní faktor $f_{Rsi,cr}$ byl stanoven pro maximální přípustnou vlhkost na vnitřním povrchu 80% (kritérium vyloučení vzniku plísni).

Průměrná hodnota $f_{Rsi,m}$ (resp. maximální hodnota při hodnocení skladby mimo tepelné mosty a vazby) není nikdy minimální hodnotou ve všech místech konstrukce. Nelze s ní proto prokazovat plnění požadavku na minimální povrchové teploty zabudované konstrukce včetně tepelných mostů a vazeb. Její převýšení nad požadavkem naznačuje pouze možnosti plnění požadavku v místě tepelného mostu či tepelné vazby.

II. Požadavek na součinitel prostupu tepla (čl. 5.2 v ČSN 730540-2)

Požadavek: $U, N = 0,30 \text{ W/m}^2\text{K}$

Vypočtená hodnota: $U = 0,311 \text{ W/m}^2\text{K}$

$U > U, N$... POŽADAVEK NENÍ SPLNĚN.

III. Požadavky na šíření vlhkosti konstrukcí (čl. 6.1 a 6.2 v ČSN 730540-2)

Požadavky:

1. Kondenzace vodní páry nesmí ohrozit funkci konstrukce.
2. Roční množství kondenzátu musí být nižší než roční kapacita odparu.
3. Roční množství kondenzátu $M_{c,a}$ musí být nižší než 0,1 kg/m².rok, nebo 3-6% plošné hmotnosti materiálu (nižší z hodnot).

Limit pro max. množství kondenzátu odvozený z min. plošné hmotnosti materiálu v kondenzační zóně činí: 0,690 kg/m².rok (materiál: Cemix 032 - Jádrová omítka leh).

Dále bude použit limit pro max. množství kondenzátu: 0,100 kg/m².rok

Vypočtené hodnoty: V kci dochází při venkovní návrhové teplotě ke kondenzaci.

Roční množství zkondenzované vodní páry $M_{c,a} = 0,2197 \text{ kg/m}^2\text{,rok}$

Roční množství odpařitelné vodní páry $M_{ev,a} = 3,5502 \text{ kg/m}^2\text{,rok}$

Vyhodnocení 1. požadavku musí provést projektant.

$M_{c,a} < M_{ev,a}$... 2. POŽADAVEK JE SPLNĚN.

$M_{c,a} > M_{c,N}$... 3. POŽADAVEK NENÍ SPLNĚN.

KOMPLEXNÍ POSOUZENÍ SKLADBY STAVEBNÍ KONSTRUKCE Z HLEDISKA ŠÍŘENÍ TEPLA A VODNÍ PÁRY

podle EN ISO 13788, EN ISO 6946, ČSN 730540 a STN 730540

Teplo 2017 EDU

Název úlohy : **Ytong Lambda YQ P2-300 PDK**

Zpracovatel : TT 2017

Zakázka :

Datum : 27.05.2017

ZADANÁ SKLADBA A OKRAJOVÉ PODMÍNKY :

Typ hodnocené konstrukce : Stěna vnější jednoplášťová

Korekce součinitele prostupu dU : 0.000 W/m2K

Skladba konstrukce (od interiéru) :

Číslo	Název	D [m]	Lambda [W/(m.K)]	c [J/(kg.K)]	Ro [kg/m3]	Mi [-]	Ma [kg/m2]
1	Omítka vápenoc	0,0180	0,9900	790,0	2000,0	19,0	0.0000
2	Ytong Lambda Y	0,3750	0,0830	1000,0	300,0	7,5	0.0000
3	Cemix 032 - Já	0,0200	0,3800	790,0	1150,0	20,0	0.0000
4	Cemix Silikono	0,0015	0,6800	840,0	1650,0	104,0	0.0000

Poznámka: D je tloušťka vrstvy, Lambda je návrhová hodnota tepelné vodivosti vrstvy, C je měrná tepelná kapacita vrstvy, Ro je objemová hmotnost vrstvy, Mi je faktor difúzního odporu vrstvy a Ma je počáteční zabudovaná vlhkost ve vrstvě.

Číslo	Kompletní název vrstvy	Interní výpočet tep. vodivosti
1	Omítka vápenocementová	---
2	Ytong Lambda YQ P2-300 PDK (375)	---
3	Cemix 032 - Jádrová omítka lehčená	---
4	Cemix Silikonová zatíraná omítka bílá/barevná	---

Okrajové podmínky výpočtu :

Tepelný odpor při přestupu tepla v interiéru Rsi : 0.13 m2K/W

dtto pro výpočet vnitřní povrchové teploty Rsi : 0.25 m2K/W

Tepelný odpor při přestupu tepla v exteriéru Rse : 0.04 m2K/W

dtto pro výpočet vnitřní povrchové teploty Rse : 0.04 m2K/W

Návrhová venkovní teplota Te : -13.0 C

Návrhová teplota vnitřního vzduchu Tai : 20.6 C

Návrhová relativní vlhkost venkovního vzduchu RHe : 84.0 %

Návrhová relativní vlhkost vnitřního vzduchu RHi : 55.0 %

Měsíc	Délka [dny/hodiny]	Tai [C]	RHi [%]	Pi [Pa]	Te [C]	RHe [%]	Pe [Pa]	
1	31	744	20.6	55.1	1336.3	-2.4	81.2	406.1
2	28	672	20.6	57.3	1389.6	-0.9	80.8	457.9
3	31	744	20.6	58.8	1426.0	3.0	79.5	602.1
4	30	720	20.6	60.7	1472.1	7.7	77.5	814.1

5	31	744	20.6	64.9	1573.9	12.7	74.5	1093.5
6	30	720	20.6	68.7	1666.1	15.9	72.0	1300.1
7	31	744	20.6	70.8	1717.0	17.5	70.4	1407.2
8	31	744	20.6	70.1	1700.0	17.0	70.9	1373.1
9	30	720	20.6	65.6	1590.9	13.3	74.1	1131.2
10	31	744	20.6	61.0	1479.4	8.3	77.1	843.7
11	30	720	20.6	58.8	1426.0	2.9	79.5	597.9
12	31	744	20.6	57.7	1399.3	-0.6	80.7	468.9

Poznámka: T_{ai} , RH_i a P_i jsou prům. měsíční parametry vnitřního vzduchu (teplota, relativní vlhkost a částečný tlak vodní páry) a T_e , RH_e a P_e jsou prům. měsíční parametry v prostředí na vnější straně konstrukce (teplota, relativní vlhkost a částečný tlak vodní páry).

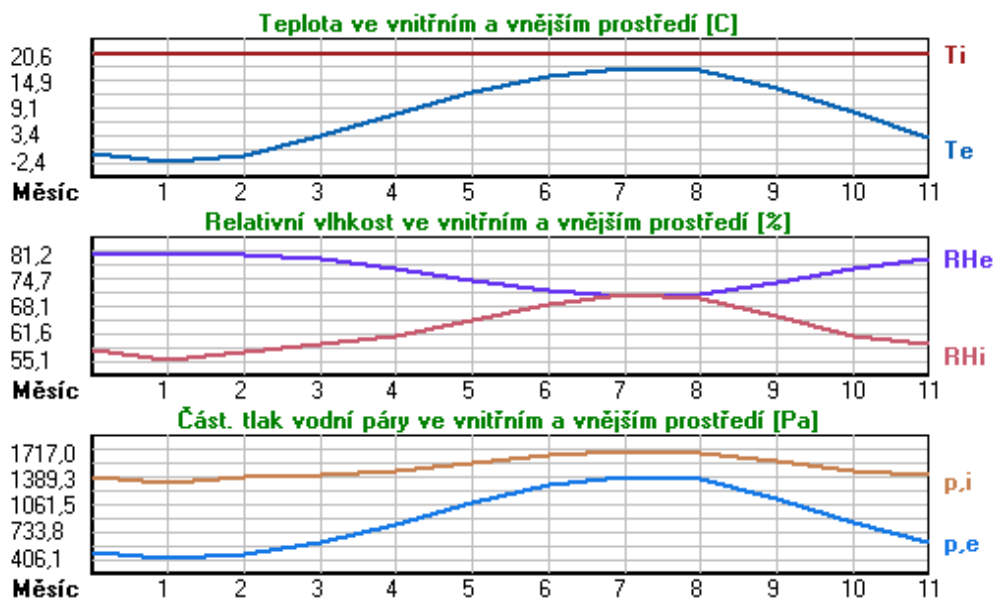

Pro vnitřní prostředí byla uplatněna přírážka k vnitřní relativní vlhkosti : 5.0 %

Výchozí měsíc výpočtu bilance se stanovuje výpočtem podle EN ISO 13788.

Počet hodnocených let : 1

VÝSLEDKY VÝPOČTU HODNOCENÉ KONSTRUKCE :

Teplotní odpor a součinitel prostupu tepla podle EN ISO 6946:

Teplotní odpor konstrukce R : 4.591 m²K/W
 Součinitel prostupu tepla konstrukce U : **0.210 W/m²K**

Součinitel prostupu zabudované kce U_{k,c} : 0.23 / 0.26 / 0.31 / 0.41 W/m²K

Uvedené orientační hodnoty platí pro různou kvalitu řešení tep. mostů vyjádřenou přibližnou přírážkou podle poznámek k čl. B.9.2 v ČSN 730540-4.

Difúzní odpor a tepelně akumulční vlastnosti:

Difúzní odpor konstrukce Z_{pT} : 2.0E+0010 m/s

Teplotní útlum konstrukce Ny* podle EN ISO 13786 : 282.6

Fázový posun teplotního kmitu Psi* podle EN ISO 13786 : 15.5 h

Teplota vnitřního povrchu a teplotní faktor podle ČSN 730540 a EN ISO 13788:

Vnitřní povrchová teplota v návrhových podmínkách T_{si,p} : 18.88 C

Teplotní faktor v návrhových podmínkách f_{Rsi,p} : **0.949**

Obě hodnoty platí pro odpor při přestupu tepla na vnitřní straně $R_{si}=0,25 \text{ m}^2\text{K/W}$.

Číslo měsíce	Minimální požadované hodnoty při max. rel. vlhkosti na vnitřním povrchu:				Vypočtené hodnoty		
	----- 80% -----		----- 100% -----		Tsi[C]	f,Rsi	RHsi[%]
	Tsi,m[C]	f,Rsi,m	Tsi,m[C]	f,Rsi,m			
1	14.7	0.743	11.3	0.595	19.4	0.949	59.3
2	15.3	0.753	11.9	0.594	19.5	0.949	61.3
3	15.7	0.721	12.3	0.526	19.7	0.949	62.2
4	16.2	0.659	12.7	0.391	19.9	0.949	63.2
5	17.2	0.576	13.8	0.135	20.2	0.949	66.5
6	18.2	0.479	14.6	-----	20.4	0.949	69.7
7	18.6	0.365	15.1	-----	20.4	0.949	71.5
8	18.5	0.409	15.0	-----	20.4	0.949	70.9
9	17.4	0.564	13.9	0.087	20.2	0.949	67.1
10	16.3	0.648	12.8	0.367	20.0	0.949	63.4
11	15.7	0.723	12.3	0.529	19.7	0.949	62.2
12	15.4	0.755	12.0	0.593	19.5	0.949	61.7

Poznámka: RHsi je relativní vlhkost na vnitřním povrchu, Tsi je vnitřní povrchová teplota a f,Rsi je teplotní faktor.

Difúze vodní páry v návrh. podmínkách a bilance vodní páry podle ČSN 730540: (bez vlivu zabudované vlhkosti a sluneční radiace)

Průběh teplot a částečných tlaků vodní páry v návrhových okrajových podmínkách:

rozhraní:	i	1-2	2-3	3-4	e
theta [C]:	19.7	19.6	-12.3	-12.7	-12.7
p [Pa]:	1334	1226	341	215	166
p,sat [Pa]:	2291	2273	210	203	203

Poznámka: theta je teplota na rozhraní vrstev, p je předpokládaný částečný tlak vodní páry na rozhraní vrstev a p,sat je částečný tlak nasycené vodní páry na rozhraní vrstev.

Teploty v typickém místě konstrukce v ustálených návrhových podmínkách

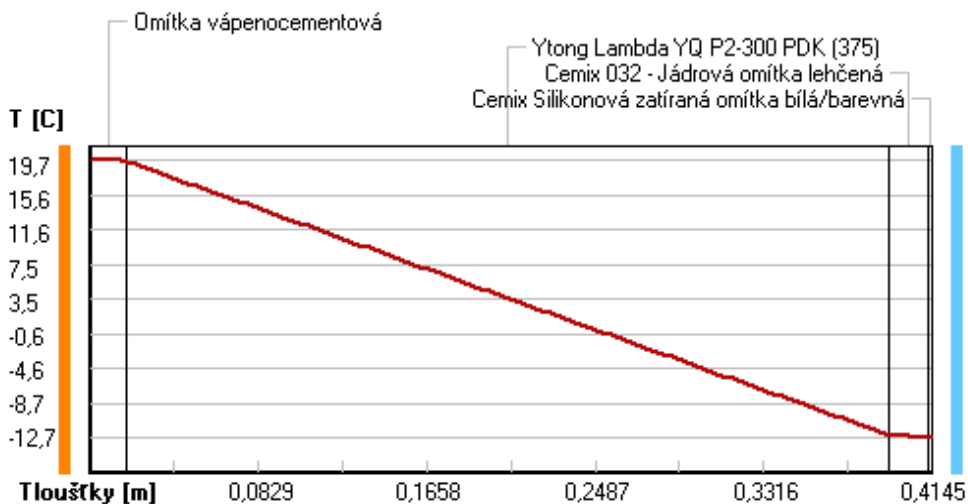

Část. tlaky vodní páry v typickém místě konstrukce v ustál. návrh. podmínkách

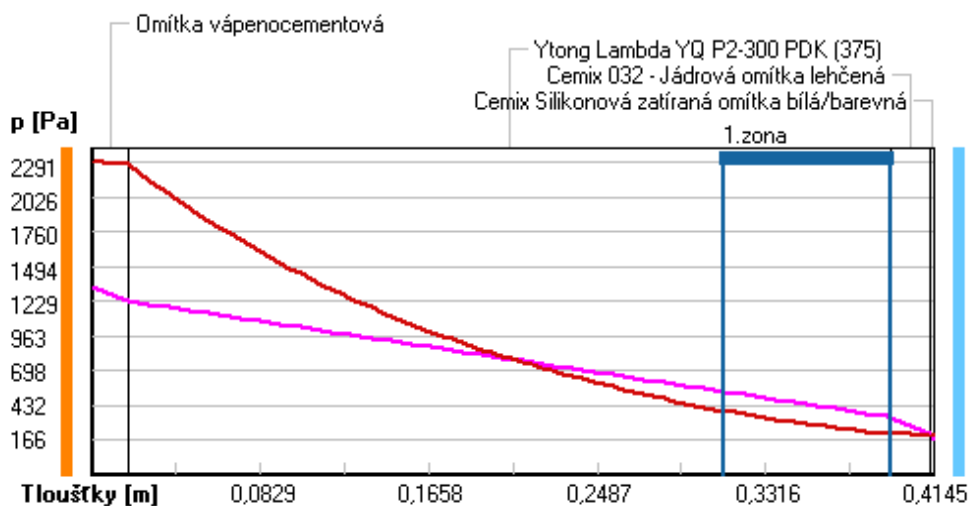

Rel. vlhkosti v typickém místě konstrukce v ustál. návrh. podmínkách

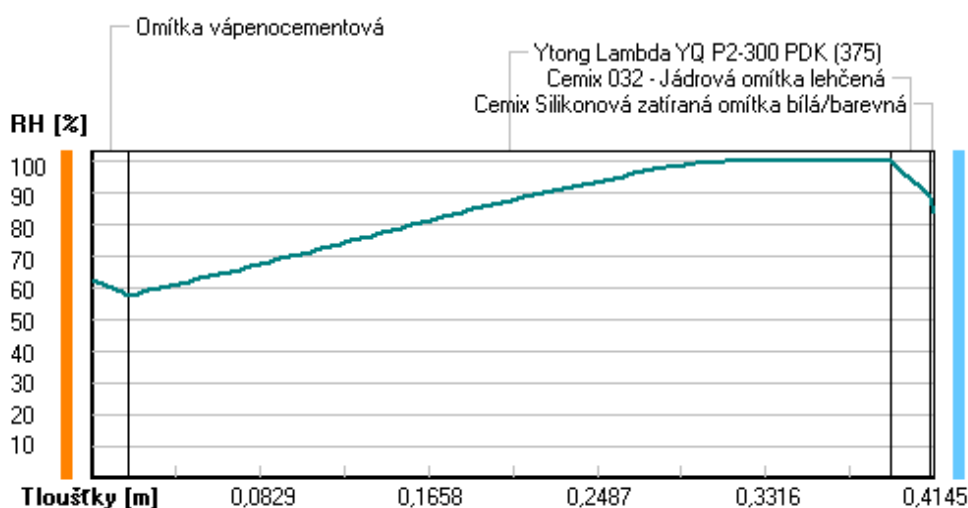

Při venkovní návrhové teplotě dochází v konstrukci ke kondenzaci vodní páry.

Kond.zóna číslo	Hranice kondenzační zóny levá [m]	pravá [m]	Kondenzující množství vodní páry [kg/(m2s)]
1	0.3115	0.3930	5.855E-0008

Roční bilance zkondenzované a vypařené vodní páry:

Množství zkondenzované vodní páry za rok $M_{c,a}$: **0.1398 kg/(m2.rok)**

Množství vypařitelné vodní páry za rok $M_{ev,a}$: **3.4475 kg/(m2.rok)**

Ke kondenzaci dochází při venkovní teplotě nižší než 0.0 C.

Bilance zkondenzované a vypařené vodní páry podle EN ISO 13788:

Roční cyklus č. 1

V konstrukci dochází během modelového roku ke kondenzaci.

Kondenzační zóna č. 1

Akumulované množství zkondenzované vlhkosti
Výpočet podle EN ISO 13788 ... Kondenzační zóna č. 1 ... (1. rok)

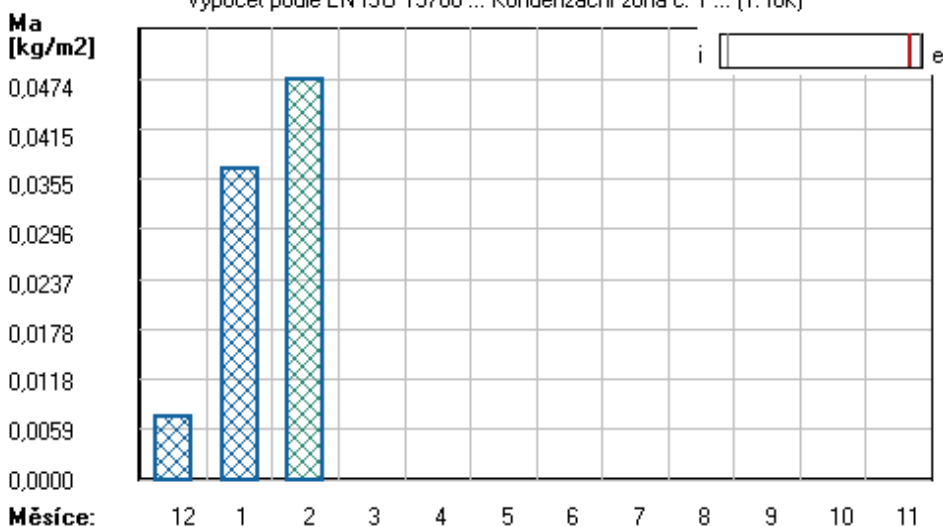

Měsíc	Hranice kond.zóny v m od interiéru		Dif.tok do/ze zóny v kg/m² za měsíc		Kondenz./vypař. v kg/m² za měsíc	Akumul. vlhkost v kg/m² za měsíc
	levá	pravá	g,in	g,out	Mc/Mev	Ma
12	0.3930	0.3930	0.1355	0.1279	0.0076	0.0076
1	0.3930	0.3930	0.1342	0.1059	0.0283	0.0368
2	0.3930	0.3930	0.1231	0.1125	0.0106	0.0474
3	---	---	0.1103	0.1679	-0.0576	0.0000
4	---	---	---	---	---	---
5	---	---	---	---	---	---
6	---	---	---	---	---	---
7	---	---	---	---	---	---
8	---	---	---	---	---	---
9	---	---	---	---	---	---
10	---	---	---	---	---	---
11	---	---	---	---	---	---

Max. množství zkondenzované vodní páry za rok Mc,a : **0.0474 kg/m²**
Množství vypařitelné vodní páry za rok Mev,a je min.: **0.0474 kg/m²**
z toho se odpaří do exteriéru: 0.0474 kg/m²
..... a do interiéru: 0.0000 kg/m²

Na konci modelového roku je zóna suchá (tj. $Mc,a < Mev,a$).

Poznámka: Hodnocení difúze vodní páry bylo provedeno pro předpoklad 1D šíření vodní páry převažující skladbou konstrukce. Pro konstrukce s výraznými systematickými tepelnými mosty je výsledek výpočtu jen orientační. Přesnější výsledky lze získat s pomocí 2D analýzy.

Rozmezí relativních vlhkostí v jednotlivých materiálech (pro poslední roční cyklus):

Číslo	Název	Trvání příslušné relativní vlhkosti v materiálu ve dnech za rok				
		pod 60%	60-70%	70-80%	80-90%	nad 90%
1	Omítka vápenoc	90	213	62	---	---
2	Ytong Lambda Y	---	---	153	61	151
3	Cemix 032 - Já	---	---	153	61	151
4	Cemix Silikono	---	---	214	151	---

Poznámka: S pomocí této tabulky lze zjednodušeně odhadnout, jaké je riziko dosažení nepřipustné hmotnostní vlhkosti materiálu či riziko jeho koroze.

Konkrétně pro dřevo předepisuje ČSN 730540-2/Z1 maximální přípustnou hmotnostní vlhkost 18 %. Ze sorpční křivky pro daný typ dřeva lze odvodit, při jaké relativní vlhkosti vzduchu dosahuje dřevo této kritické hmotnostní vlhkosti. Obvykle jde o cca 80 %.

Pokud je v tabulce výše pro dřevo uveden dlouhodobější výskyt relativní vlhkosti nad 80 %, ...

Ize předpokládat, že požadavek ČSN 730540-2 na maximální hmotnostní vlhkost dřeva nebude splněn.

Teplo 2017 EDU, (c) 2017 Svoboda Software

VYHODNOCENÍ VÝSLEDKŮ PODLE KRITÉRIÍ ČSN 730540-2 (2011)

Název konstrukce: Ytong Lambda YQ P2-300 PDK

Rekapitulace vstupních dat

Návrhová vnitřní teplota T_i : 20,0 C
Převažující návrhová vnitřní teplota T_{iM} : 20,0 C
Návrhová venkovní teplota T_{ae} : -13,0 C
Teplota na vnější straně T_e : -13,0 C
Návrhová teplota vnitřního vzduchu T_{ai} : 20,6 C
Relativní vlhkost v interiéru RH_i : 50,0 % (+5,0%)

Skladba konstrukce

Číslo	Název vrstvy	d [m]	Lambda [W/mK]	Mi [-]
1	Omítka vápenocementová	0,018	0,990	19,0
2	Ytong Lambda YQ P2-300 PDK (37	0,375	0,083	7,5
3	Cemix 032 - Jádrová omítka leh	0,020	0,380	20,0
4	Cemix Silikonová zatíraná omít	0,0015	0,680	104,0

I. Požadavek na teplotní faktor (čl. 5.1 v ČSN 730540-2)

Požadavek: $f_{Rsi,N} = f_{Rsi,cr} = 0,751$

Vypočtená průměrná hodnota: $f_{Rsi,m} = 0,949$

Kritický teplotní faktor $f_{Rsi,cr}$ byl stanoven pro maximální přípustnou vlhkost na vnitřním povrchu 80% (kritérium vyloučení vzniku plísní).

Průměrná hodnota $f_{Rsi,m}$ (resp. maximální hodnota při hodnocení skladby mimo tepelné mosty a vazby) není nikdy minimální hodnotou ve všech místech konstrukce. Nelze s ní proto prokazovat plnění požadavku na minimální povrchové teploty zabudované konstrukce včetně tepelných mostů a vazeb. Její převýšení nad požadavkem naznačuje pouze možnosti plnění požadavku v místě tepelného mostu či tepelné vazby.

II. Požadavek na součinitel prostupu tepla (čl. 5.2 v ČSN 730540-2)

Požadavek: $U_{N} = 0,30 \text{ W/m}^2\text{K}$

Vypočtená hodnota: $U = 0,210 \text{ W/m}^2\text{K}$

$U < U_N$... POŽADAVEK JE SPLNĚN.

Vypočtený součinitel prostupu tepla musí zahrnovat vliv systematických tepelných mostů (např. krokví v zateplené šikmé střeše).

III. Požadavky na šíření vlhkosti konstrukcí (čl. 6.1 a 6.2 v ČSN 730540-2)

Požadavky:

1. Kondenzace vodní páry nesmí ohrozit funkci konstrukce.
2. Roční množství kondenzátu musí být nižší než roční kapacita odparu.
3. Roční množství kondenzátu $M_{c,a}$ musí být nižší než $0,1 \text{ kg/m}^2\text{,rok}$, nebo 3-6% plošné hmotnosti materiálu (nižší z hodnot).

Limit pro max. množství kondenzátu odvozený z min. plošné hmotnosti materiálu v kondenzační zóně činí: $0,690 \text{ kg/m}^2\text{,rok}$ (materiál: Cemix 032 - Jádrová omítka leh).

Dále bude použit limit pro max. množství kondenzátu: $0,100 \text{ kg/m}^2\text{,rok}$

Vypočtené hodnoty: V kci dochází při venkovní návrhové teplotě ke kondenzaci.

Roční množství zkondenzované vodní páry $M_{c,a} = 0,1398 \text{ kg/m}^2\text{,rok}$

Roční množství odpařitelné vodní páry $M_{ev,a} = 3,4475 \text{ kg/m}^2\text{,rok}$

Vyhodnocení 1. požadavku musí provést projektant.

$M_{c,a} < M_{ev,a}$... 2. POŽADAVEK JE SPLNĚN.

$M_{c,a} > M_{c,N}$... 3. POŽADAVEK NENÍ SPLNĚN.

KOMPLEXNÍ POSOUZENÍ SKLADBY STAVEBNÍ KONSTRUKCE Z HLEDISKA ŠÍŘENÍ TEPLA A VODNÍ PÁRY

podle EN ISO 13788, EN ISO 6946, ČSN 730540 a STN 730540

Teplu 2017 EDU

Název úlohy : **Ytong Lambda YQ P2-300 PDK (440)**

Zpracovatel : TT 2017

Zakázka :

Datum : 27.05.2017

ZADANÁ SKLADBA A OKRAJOVÉ PODMÍNKY :

Typ hodnocené konstrukce : Stěna vnější jednoplášťová

Korekce součinitele prostupu dU : 0.000 W/m2K

Skladba konstrukce (od interiéru) :

Číslo	Název	D [m]	Lambda [W/(m.K)]	c [J/(kg.K)]	Ro [kg/m3]	Mi [-]	Ma [kg/m2]
1	Omítka vápenoc	0,0180	0,9900	790,0	2000,0	19,0	0.0000
2	Ytong Lambda Y	0,4400	0,0830	1000,0	300,0	7,5	0.0000
3	Cemix 032 - Já	0,0200	0,3800	790,0	1150,0	20,0	0.0000
4	Cemix Silikono	0,0015	0,6800	840,0	1650,0	104,0	0.0000

Poznámka: D je tloušťka vrstvy, Lambda je návrhová hodnota tepelné vodivosti vrstvy, C je měrná tepelná kapacita vrstvy, Ro je objemová hmotnost vrstvy, Mi je faktor difúzního odporu vrstvy a Ma je počáteční zabudovaná vlhkost ve vrstvě.

Číslo	Kompletní název vrstvy	Interní výpočet tep. vodivosti
1	Omítka vápenocementová	---
2	Ytong Lambda YQ P2-300 PDK (440)	---
3	Cemix 032 - Jádrová omítka lehčená	---
4	Cemix Silikonová zatíraná omítka bílá/barevná	---

Okrajové podmínky výpočtu :

Tepelný odpor při přestupu tepla v interiéru Rsi : 0.13 m2K/W

dtto pro výpočet vnitřní povrchové teploty Rsi : 0.25 m2K/W

Tepelný odpor při přestupu tepla v exteriéru Rse : 0.04 m2K/W

dtto pro výpočet vnitřní povrchové teploty Rse : 0.04 m2K/W

Návrhová venkovní teplota Te : -13.0 C

Návrhová teplota vnitřního vzduchu Tai : 20.6 C

Návrhová relativní vlhkost venkovního vzduchu RHe : 84.0 %

Návrhová relativní vlhkost vnitřního vzduchu RHi : 55.0 %

Měsíc	Délka [dny/hodiny]	Tai [C]	RHi [%]	Pi [Pa]	Te [C]	RHe [%]	Pe [Pa]	
1	31	744	20.6	55.1	1336.3	-2.4	81.2	406.1
2	28	672	20.6	57.3	1389.6	-0.9	80.8	457.9
3	31	744	20.6	58.8	1426.0	3.0	79.5	602.1
4	30	720	20.6	60.7	1472.1	7.7	77.5	814.1

5	31	744	20.6	64.9	1573.9	12.7	74.5	1093.5
6	30	720	20.6	68.7	1666.1	15.9	72.0	1300.1
7	31	744	20.6	70.8	1717.0	17.5	70.4	1407.2
8	31	744	20.6	70.1	1700.0	17.0	70.9	1373.1
9	30	720	20.6	65.6	1590.9	13.3	74.1	1131.2
10	31	744	20.6	61.0	1479.4	8.3	77.1	843.7
11	30	720	20.6	58.8	1426.0	2.9	79.5	597.9
12	31	744	20.6	57.7	1399.3	-0.6	80.7	468.9

Poznámka: T_{ai} , RH_i a P_i jsou prům. měsíční parametry vnitřního vzduchu (teplota, relativní vlhkost a částečný tlak vodní páry) a T_e , RH_e a P_e jsou prům. měsíční parametry v prostředí na vnější straně konstrukce (teplota, relativní vlhkost a částečný tlak vodní páry).

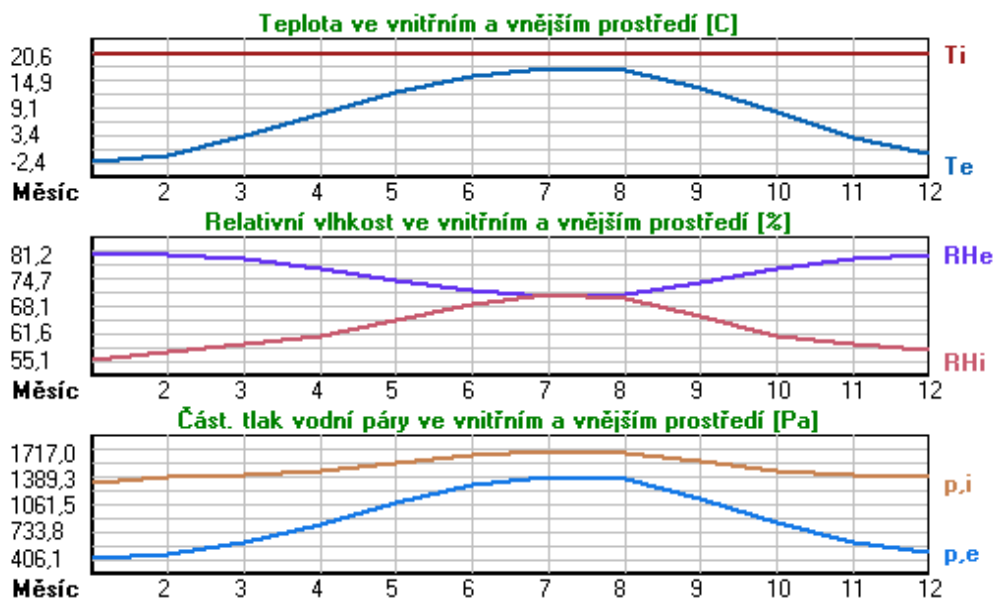

Pro vnitřní prostředí byla uplatněna přírážka k vnitřní relativní vlhkosti : 5.0 %

Výchozí měsíc výpočtu bilance se stanovuje výpočtem podle EN ISO 13788.

Počet hodnocených let : 1

VÝSLEDKY VÝPOČTU HODNOCENÉ KONSTRUKCE :

Tepelný odpor a součinitel prostupu tepla podle EN ISO 6946:

Tepelný odpor konstrukce R : 5.374 m²K/W
 Součinitel prostupu tepla konstrukce U : **0.180 W/m²K**

Součinitel prostupu zabudované kce U_{k,c} : 0.20 / 0.23 / 0.28 / 0.38 W/m²K

Uvedené orientační hodnoty platí pro různou kvalitu řešení tep. mostů vyjádřenou přibližnou přírážkou podle poznámek k čl. B.9.2 v ČSN 730540-4.

Difúzní odpor a tepelně akumulční vlastnosti:

Difúzní odpor konstrukce Z_{pT} : 2.2E+0010 m/s

Teplotní útlum konstrukce Ny* podle EN ISO 13786 : 595.4

Fázový posun teplotního kmitu Psi* podle EN ISO 13786 : 18.3 h

Teplota vnitřního povrchu a teplotní faktor podle ČSN 730540 a EN ISO 13788:

Vnitřní povrchová teplota v návrhových podmínkách T_{si,p} : 19.12 C

Teplotní faktor v návrhových podmínkách f_{Rsi,p} : **0.956**

Obě hodnoty platí pro odpor při přestupu tepla na vnitřní straně $R_{si}=0,25 \text{ m}^2\text{K/W}$.

Číslo měsíce	Minimální požadované hodnoty při max. rel. vlhkosti na vnitřním povrchu:				Vypočtené hodnoty		
	----- 80% -----		----- 100% -----		Tsi[C]	f,Rsi	RHsi[%]
	Tsi,m[C]	f,Rsi,m	Tsi,m[C]	f,Rsi,m			
1	14.7	0.743	11.3	0.595	19.6	0.956	58.7
2	15.3	0.753	11.9	0.594	19.7	0.956	60.8
3	15.7	0.721	12.3	0.526	19.8	0.956	61.7
4	16.2	0.659	12.7	0.391	20.0	0.956	62.9
5	17.2	0.576	13.8	0.135	20.3	0.956	66.3
6	18.2	0.479	14.6	-----	20.4	0.956	69.6
7	18.6	0.365	15.1	-----	20.5	0.956	71.4
8	18.5	0.409	15.0	-----	20.4	0.956	70.8
9	17.4	0.564	13.9	0.087	20.3	0.956	66.9
10	16.3	0.648	12.8	0.367	20.1	0.956	63.1
11	15.7	0.723	12.3	0.529	19.8	0.956	61.7
12	15.4	0.755	12.0	0.593	19.7	0.956	61.1

Poznámka: RHsi je relativní vlhkost na vnitřním povrchu, Tsi je vnitřní povrchová teplota a f,Rsi je teplotní faktor.

Difúze vodní páry v návrh. podmínkách a bilance vodní páry podle ČSN 730540: (bez vlivu zabudované vlhkosti a sluneční radiace)

Průběh teplot a částečných tlaků vodní páry v návrhových okrajových podmínkách:

rozhraní:	i	1-2	2-3	3-4	e
theta [C]:	19.8	19.7	-12.4	-12.7	-12.8
p [Pa]:	1334	1239	321	210	166
p,sat [Pa]:	2310	2294	209	203	202

Poznámka: theta je teplota na rozhraní vrstev, p je předpokládaný částečný tlak vodní páry na rozhraní vrstev a p,sat je částečný tlak nasycené vodní páry na rozhraní vrstev.

Teploty v typickém místě konstrukce v ustálených návrhových podmínkách

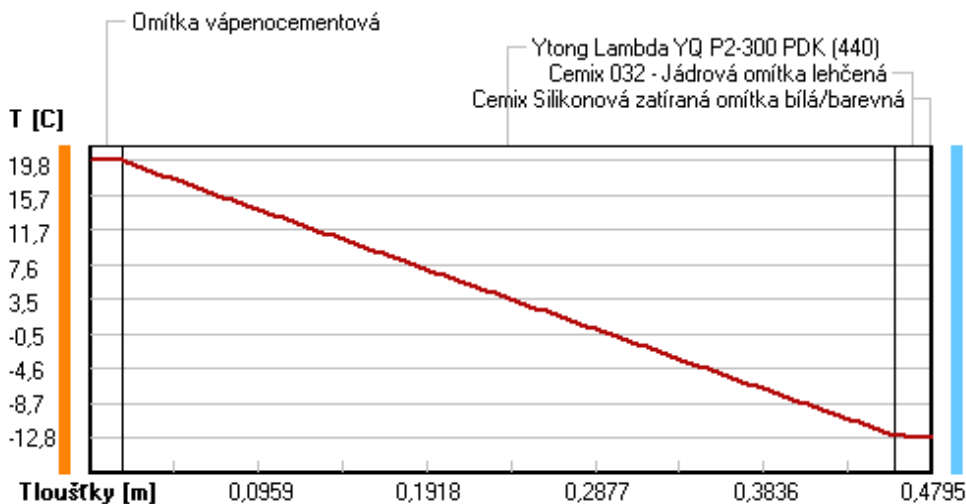

Část. tlaky vodní páry v typickém místě konstrukce v ustál. návrh. podmínkách

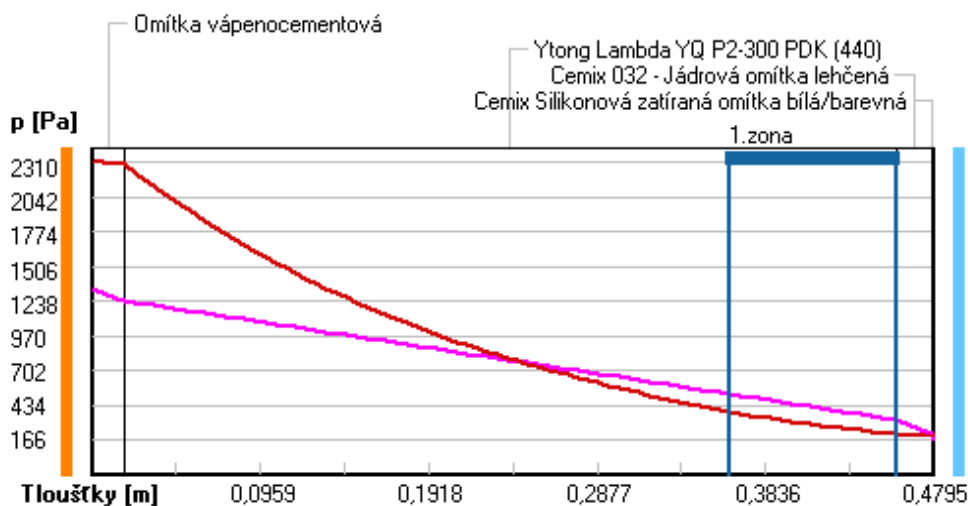

Rel. vlhkosti v typickém místě konstrukce v ustál. návrh. podmínkách

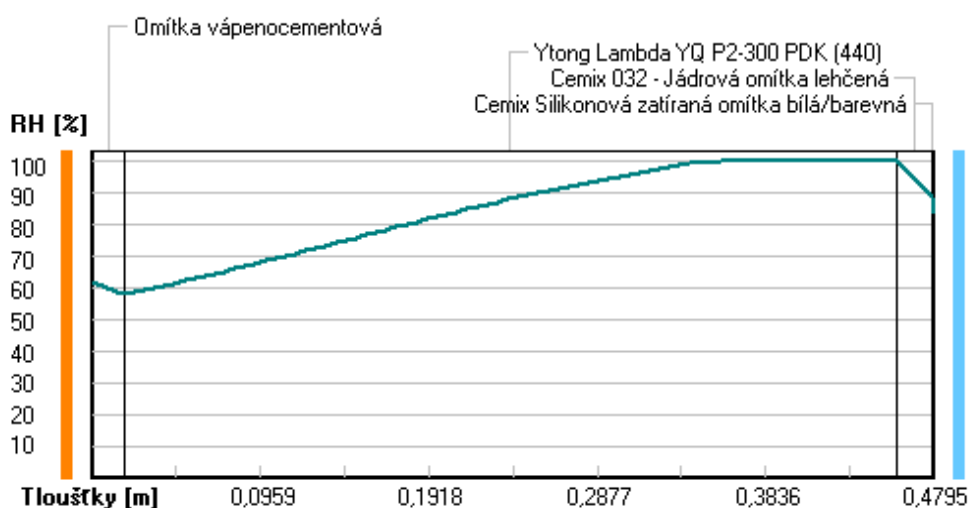

Při venkovní návrhové teplotě dochází v konstrukci ke kondenzaci vodní páry.

Kond.zóna číslo	Hranice kondenzační zóny levá [m]	pravá [m]	Kondenzující množství vodní páry [kg/(m2s)]
1	0.3632	0.4580	4.959E-008

Roční bilance zkondenzované a vypařené vodní páry:

Množství zkondenzované vodní páry za rok $M_{c,a}$: **0.1108 kg/(m2.rok)**

Množství vypařitelné vodní páry za rok $M_{ev,a}$: **3.4250 kg/(m2.rok)**

Ke kondenzaci dochází při venkovní teplotě nižší než 0.0 C.

Bilance zkondenzované a vypařené vodní páry podle EN ISO 13788:

Roční cyklus č. 1

V konstrukci dochází během modelového roku ke kondenzaci.

Kondenzační zóna č. 1

Akumulované množství zkondenzované vlhkosti
Výpočet podle EN ISO 13788 ... Kondenzační zóna č. 1 ... (1. rok)

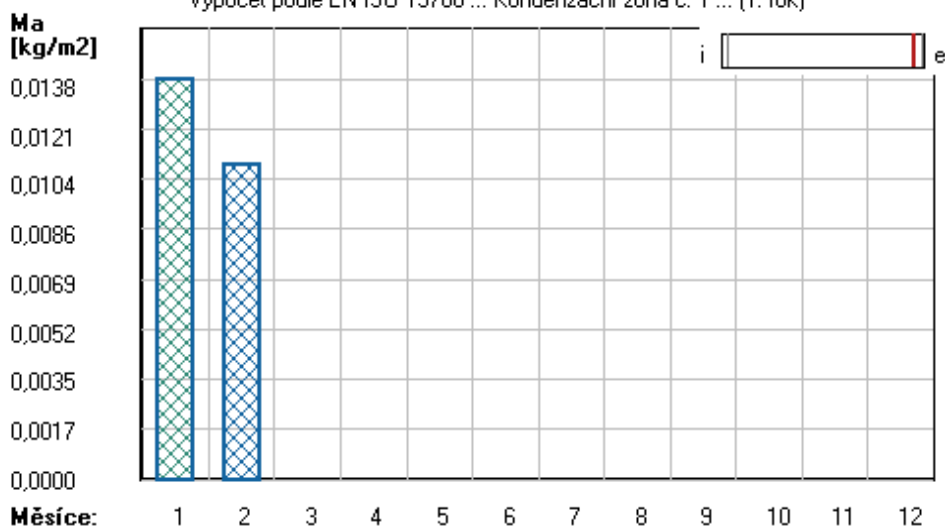

Měsíc	Hranice kond.zóny v m od interiéru		Dif.tok do/ze zóny v kg/m² za měsíc		Kondenz./vypař. v kg/m² za měsíc	Akumul. vlhkost v kg/m² za měsíc
	levá	pravá	g,in	g,out	Mc/Mev	Ma
1	0.4580	0.4580	0.1166	0.1033	0.0134	0.0138
2	0.4580	0.4580	0.1070	0.1099	-0.0030	0.0109
3	---	---	0.0959	0.1653	-0.0694	0.0000
4	---	---	---	---	---	---
5	---	---	---	---	---	---
6	---	---	---	---	---	---
7	---	---	---	---	---	---
8	---	---	---	---	---	---
9	---	---	---	---	---	---
10	---	---	---	---	---	---
11	---	---	---	---	---	---
12	---	---	---	---	---	---

Max. množství zkondenzované vodní páry za rok Mc,a : **0.0138 kg/m²**
Množství vypařitelné vodní páry za rok Mev,a je min.: **0.0138 kg/m²**
z toho se odpaří do exteriéru: 0.0138 kg/m²
..... a do interiéru: 0.0000 kg/m²

Na konci modelového roku je zóna suchá (tj. $Mc,a < Mev,a$).

Poznámka: Hodnocení difúze vodní páry bylo provedeno pro předpoklad 1D šíření vodní páry převažující skladbou konstrukce. Pro konstrukce s výraznými systematickými tepelnými mosty je výsledek výpočtu jen orientační. Přesnější výsledky lze získat s pomocí 2D analýzy.

Rozmezí relativních vlhkostí v jednotlivých materiálech (pro poslední roční cyklus):

Číslo	Název	Trvání příslušné relativní vlhkosti v materiálu ve dnech za rok				
		pod 60%	60-70%	70-80%	80-90%	nad 90%
1	Omítka vápenoc	90	213	62	---	---
2	Ytong Lambda Y	---	---	153	61	151
3	Cemix 032 - Já	---	---	153	61	151
4	Cemix Silikono	---	---	214	151	---

Poznámka: S pomocí této tabulky lze zjednodušeně odhadnout, jaké je riziko dosažení nepřipustné hmotnostní vlhkosti materiálu či riziko jeho koroze.

Konkrétně pro dřevo předepisuje ČSN 730540-2/Z1 maximální přípustnou hmotnostní vlhkost 18 %. Ze sorpční křivky pro daný typ dřeva lze odvodit, při jaké relativní vlhkosti vzduchu dosahuje dřevo této kritické hmotnostní vlhkosti. Obvykle jde o cca 80 %.

Pokud je v tabulce výše pro dřevo uveden dlouhodobější výskyt relativní vlhkosti nad 80 %, ...

Ize předpokládat, že požadavek ČSN 730540-2 na maximální hmotnostní vlhkost dřeva nebude splněn.

Teplo 2017 EDU, (c) 2017 Svoboda Software

VYHODNOCENÍ VÝSLEDKŮ PODLE KRITÉRIÍ ČSN 730540-2 (2011)

Název konstrukce: Ytong Lambda YQ P2-300 PDK (440)

Rekapitulace vstupních dat

Návrhová vnitřní teplota T_i : 20,0 C
Převažující návrhová vnitřní teplota T_{iM} : 20,0 C
Návrhová venkovní teplota T_{ae} : -13,0 C
Teplota na vnější straně T_e : -13,0 C
Návrhová teplota vnitřního vzduchu T_{ai} : 20,6 C
Relativní vlhkost v interiéru RH_i : 50,0 % (+5,0%)

Skladba konstrukce

Číslo	Název vrstvy	d [m]	Lambda [W/mK]	Mi [-]
1	Omítka vápenocementová	0,018	0,990	19,0
2	Ytong Lambda YQ P2-300 PDK (44	0,440	0,083	7,5
3	Cemix 032 - Jádrová omítka leh	0,020	0,380	20,0
4	Cemix Silikonová zatíraná omít	0,0015	0,680	104,0

I. Požadavek na teplotní faktor (čl. 5.1 v ČSN 730540-2)

Požadavek: $f_{Rsi,N} = f_{Rsi,cr} = 0,751$

Vypočtená průměrná hodnota: $f_{Rsi,m} = 0,956$

Kritický teplotní faktor $f_{Rsi,cr}$ byl stanoven pro maximální přípustnou vlhkost na vnitřním povrchu 80% (kritérium vyloučení vzniku plísní).

Průměrná hodnota $f_{Rsi,m}$ (resp. maximální hodnota při hodnocení skladby mimo tepelné mosty a vazby) není nikdy minimální hodnotou ve všech místech konstrukce. Nelze s ní proto prokazovat plnění požadavku na minimální povrchové teploty zabudované konstrukce včetně tepelných mostů a vazeb. Její převýšení nad požadavkem naznačuje pouze možnosti plnění požadavku v místě tepelného mostu či tepelné vazby.

II. Požadavek na součinitel prostupu tepla (čl. 5.2 v ČSN 730540-2)

Požadavek: $U_{N} = 0,30 \text{ W/m}^2\text{K}$

Vypočtená hodnota: $U = 0,180 \text{ W/m}^2\text{K}$

$U < U_{N}$... POŽADAVEK JE SPLNĚN.

Vypočtený součinitel prostupu tepla musí zahrnovat vliv systematických tepelných mostů (např. krokví v zateplené šikmé střeše).

III. Požadavky na šíření vlhkosti konstrukcí (čl. 6.1 a 6.2 v ČSN 730540-2)

Požadavky:

1. Kondenzace vodní páry nesmí ohrozit funkci konstrukce.
2. Roční množství kondenzátu musí být nižší než roční kapacita odparu.
3. Roční množství kondenzátu $M_{c,a}$ musí být nižší než 0,1 kg/m².rok, nebo 3-6% plošné hmotnosti materiálu (nižší z hodnot).

Limit pro max. množství kondenzátu odvozený z min. plošné hmotnosti materiálu v kondenzační zóně činí: 0,690 kg/m².rok (materiál: Cemix 032 - Jádrová omítka leh).

Dále bude použit limit pro max. množství kondenzátu: 0,100 kg/m².rok

Vypočtené hodnoty: V kci dochází při venkovní návrhové teplotě ke kondenzaci.

Roční množství zkondenzované vodní páry $M_{c,a} = 0,1108 \text{ kg/m}^2\text{,rok}$

Roční množství odpařitelné vodní páry $M_{ev,a} = 3,4250 \text{ kg/m}^2\text{,rok}$

Vyhodnocení 1. požadavku musí provést projektant.

$M_{c,a} < M_{ev,a}$... 2. POŽADAVEK JE SPLNĚN.

$M_{c,a} > M_{c,N}$... 3. POŽADAVEK NENÍ SPLNĚN.

KOMPLEXNÍ POSOUZENÍ SKLADBY STAVEBNÍ KONSTRUKCE Z HLEDISKA ŠÍŘENÍ TEPLA A VODNÍ PÁRY

podle EN ISO 13788, EN ISO 6946, ČSN 730540 a STN 730540

Teplo 2017 EDU

Název úlohy : **Ytong Lambda YQ P2-300**

Zpracovatel : TT 2017

Zakázka :

Datum : 27.05.2017

ZADANÁ SKLADBA A OKRAJOVÉ PODMÍNKY :

Typ hodnocené konstrukce : Stěna vnější jednoplášťová

Korekce součinitele prostupu dU : 0.000 W/m2K

Skladba konstrukce (od interiéru) :

Číslo	Název	D [m]	Lambda [W/(m.K)]	c [J/(kg.K)]	Ro [kg/m3]	Mi [-]	Ma [kg/m2]
1	Omítka vápenoc	0,0180	0,9900	790,0	2000,0	19,0	0.0000
2	Ytong Lambda Y	0,5000	0,0830	1000,0	300,0	7,5	0.0000
3	Cemix 032 - Já	0,0200	0,3800	790,0	1150,0	20,0	0.0000
4	Cemix Silikono	0,0015	0,6800	840,0	1650,0	104,0	0.0000

Poznámka: D je tloušťka vrstvy, Lambda je návrhová hodnota tepelné vodivosti vrstvy, C je měrná tepelná kapacita vrstvy, Ro je objemová hmotnost vrstvy, Mi je faktor difúzního odporu vrstvy a Ma je počáteční zabudovaná vlhkost ve vrstvě.

Číslo	Kompletní název vrstvy	Interní výpočet tep. vodivosti
1	Omítka vápenocementová	---
2	Ytong Lambda YQ P2-300 (500)	---
3	Cemix 032 - Jádrová omítka lehčená	---
4	Cemix Silikonová zatíraná omítka bílá/barevná	---

Okrajové podmínky výpočtu :

Tepelný odpor při přestupu tepla v interiéru Rsi : 0.13 m2K/W

dtto pro výpočet vnitřní povrchové teploty Rsi : 0.25 m2K/W

Tepelný odpor při přestupu tepla v exteriéru Rse : 0.04 m2K/W

dtto pro výpočet vnitřní povrchové teploty Rse : 0.04 m2K/W

Návrhová venkovní teplota Te : -13.0 C

Návrhová teplota vnitřního vzduchu Tai : 20.6 C

Návrhová relativní vlhkost venkovního vzduchu RHe : 84.0 %

Návrhová relativní vlhkost vnitřního vzduchu RHi : 55.0 %

Měsíc	Délka [dny/hodiny]	Tai [C]	RHi [%]	Pi [Pa]	Te [C]	RHe [%]	Pe [Pa]	
1	31	744	20.6	55.1	1336.3	-2.4	81.2	406.1
2	28	672	20.6	57.3	1389.6	-0.9	80.8	457.9
3	31	744	20.6	58.8	1426.0	3.0	79.5	602.1
4	30	720	20.6	60.7	1472.1	7.7	77.5	814.1
5	31	744	20.6	64.9	1573.9	12.7	74.5	1093.5

6	30	720	20.6	68.7	1666.1	15.9	72.0	1300.1
7	31	744	20.6	70.8	1717.0	17.5	70.4	1407.2
8	31	744	20.6	70.1	1700.0	17.0	70.9	1373.1
9	30	720	20.6	65.6	1590.9	13.3	74.1	1131.2
10	31	744	20.6	61.0	1479.4	8.3	77.1	843.7
11	30	720	20.6	58.8	1426.0	2.9	79.5	597.9
12	31	744	20.6	57.7	1399.3	-0.6	80.7	468.9

Poznámka: T_{ai} , R_{Hi} a P_i jsou prům. měsíční parametry vnitřního vzduchu (teplota, relativní vlhkost a částečný tlak vodní páry) a T_{e} , R_{He} a P_e jsou prům. měsíční parametry v prostředí na vnější straně konstrukce (teplota, relativní vlhkost a částečný tlak vodní páry).

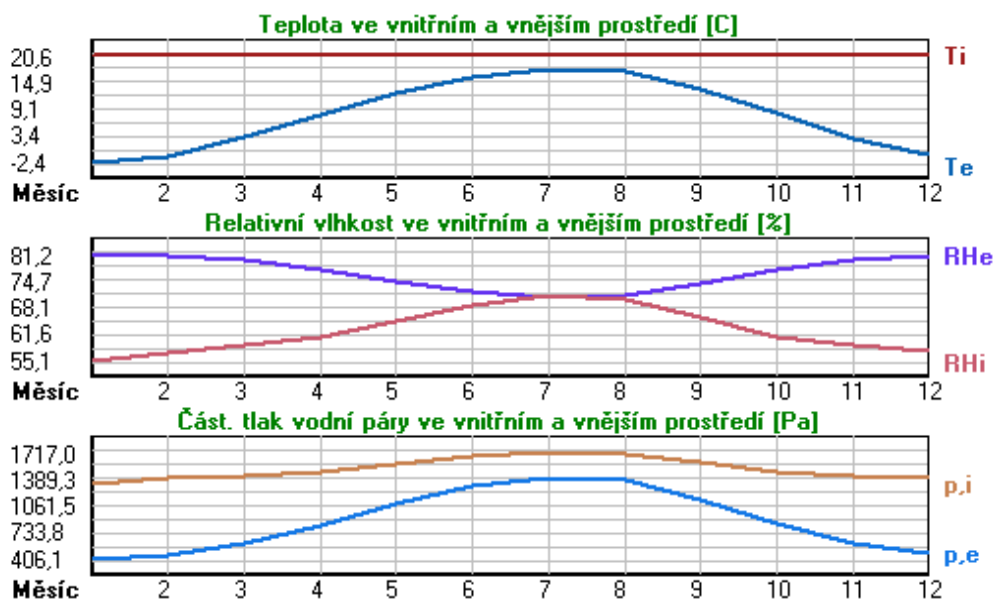

Pro vnitřní prostředí byla uplatněna přírážka k vnitřní relativní vlhkosti : 5.0 %

Výchozí měsíc výpočtu bilance se stanovuje výpočtem podle EN ISO 13788.

Počet hodnocených let : 1

VÝSLEDKY VÝPOČTU HODNOCENÉ KONSTRUKCE :

Teplotný odpor a součinitel prostupu tepla podle EN ISO 6946:

Teplotný odpor konstrukce R : 6.097 m²K/W

Součinitel prostupu tepla konstrukce U : 0.160 W/m²K

Součinitel prostupu zabudované kce $U_{k,c}$: 0.18 / 0.21 / 0.26 / 0.36 W/m²K

Uvedené orientační hodnoty platí pro různou kvalitu řešení tep. mostů vyjádřenou přibližnou přírážkou podle poznámek k čl. B.9.2 v ČSN 730540-4.

Difúzní odpor a tepelně akumulční vlastnosti:

Difuzní odpor konstrukce Z_{pT} : 2.5E+0010 m/s

Teplotní útlum konstrukce N_y^* podle EN ISO 13786 : 1184.7

Fázový posun teplotního kmitu Ψ_i^* podle EN ISO 13786 : 20.9 h

Teplota vnitřního povrchu a teplotní faktor podle ČSN 730540 a EN ISO 13788:

Vnitřní povrchová teplota v návrhových podmínkách $T_{s,i,p}$: 19.28 C

Teplotní faktor v návrhových podmínkách $f_{Rsi,p}$: 0.961

Obě hodnoty platí pro odpor při přestupu tepla na vnitřní straně $R_{si}=0,25$ m²K/W.

Číslo měsíce	Minimální požadované hodnoty při max. rel. vlhkosti na vnitřním povrchu:				Vypočtené hodnoty		
	----- 80% -----		----- 100% -----		Tsi[C]	f,Rsi	RHsi[%]
	Tsi,m[C]	f,Rsi,m	Tsi,m[C]	f,Rsi,m			
1	14.7	0.743	11.3	0.595	19.7	0.961	58.3
2	15.3	0.753	11.9	0.594	19.8	0.961	60.4
3	15.7	0.721	12.3	0.526	19.9	0.961	61.4
4	16.2	0.659	12.7	0.391	20.1	0.961	62.6
5	17.2	0.576	13.8	0.135	20.3	0.961	66.1
6	18.2	0.479	14.6	-----	20.4	0.961	69.5
7	18.6	0.365	15.1	-----	20.5	0.961	71.3
8	18.5	0.409	15.0	-----	20.5	0.961	70.7
9	17.4	0.564	13.9	0.087	20.3	0.961	66.8
10	16.3	0.648	12.8	0.367	20.1	0.961	62.8
11	15.7	0.723	12.3	0.529	19.9	0.961	61.4
12	15.4	0.755	12.0	0.593	19.8	0.961	60.7

Poznámka: RHsi je relativní vlhkost na vnitřním povrchu, Tsi je vnitřní povrchová teplota a f,Rsi je teplotní faktor.

Difúze vodní páry v návrh. podmínkách a bilance vodní páry podle ČSN 730540: (bez vlivu zabudované vlhkosti a sluneční radiace)

Průběh teplot a částečných tlaků vodní páry v návrhových okrajových podmínkách:

rozhraní:	i	1-2	2-3	3-4	e
theta [C]:	19.9	19.8	-12.5	-12.8	-12.8
p [Pa]:	1334	1248	306	205	166
p,sat [Pa]:	2323	2309	207	202	202

Poznámka: theta je teplota na rozhraní vrstev, p je předpokládaný částečný tlak vodní páry na rozhraní vrstev a p,sat je částečný tlak nasycené vodní páry na rozhraní vrstev.

Teploty v typickém místě konstrukce v ustálených návrhových podmínkách

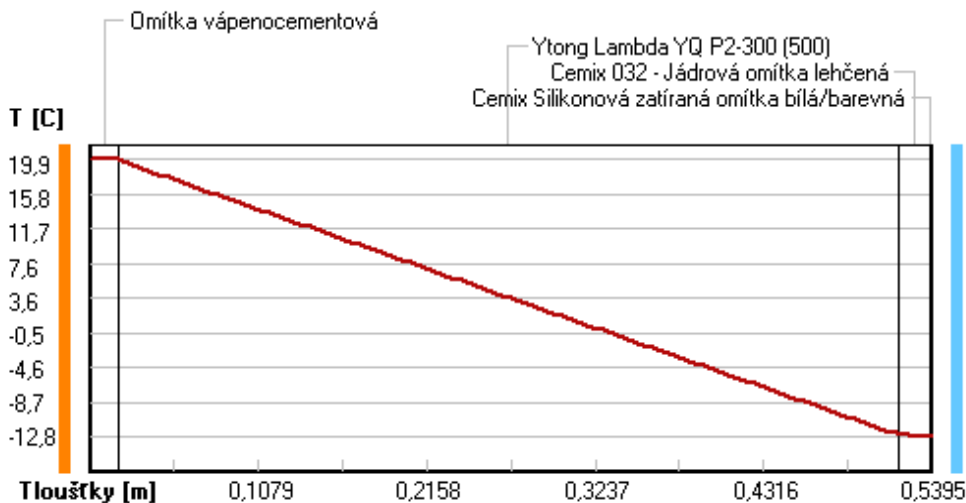

Část. tlaky vodní páry v typickém místě konstrukce v ustál. návrh. podmínkách

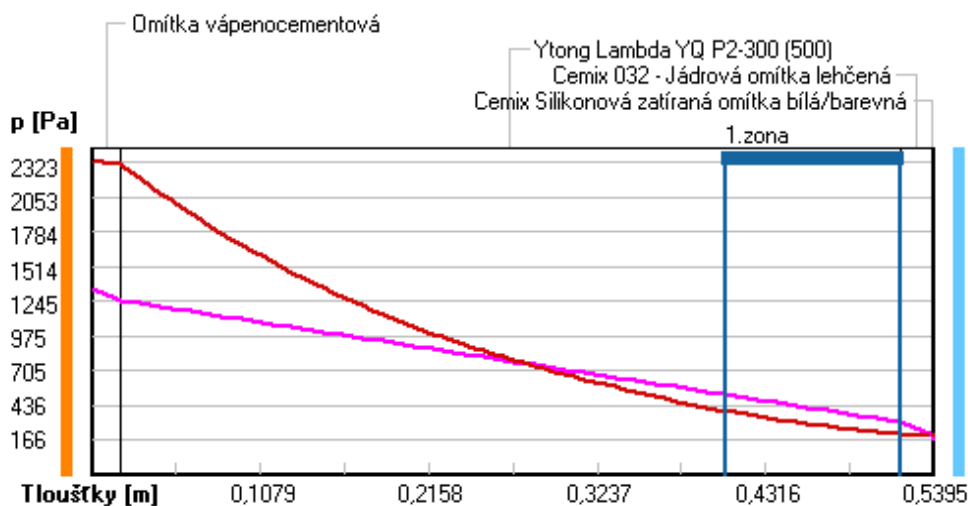

Rel. vlhkosti v typickém místě konstrukce v ustál. návrh. podmínkách

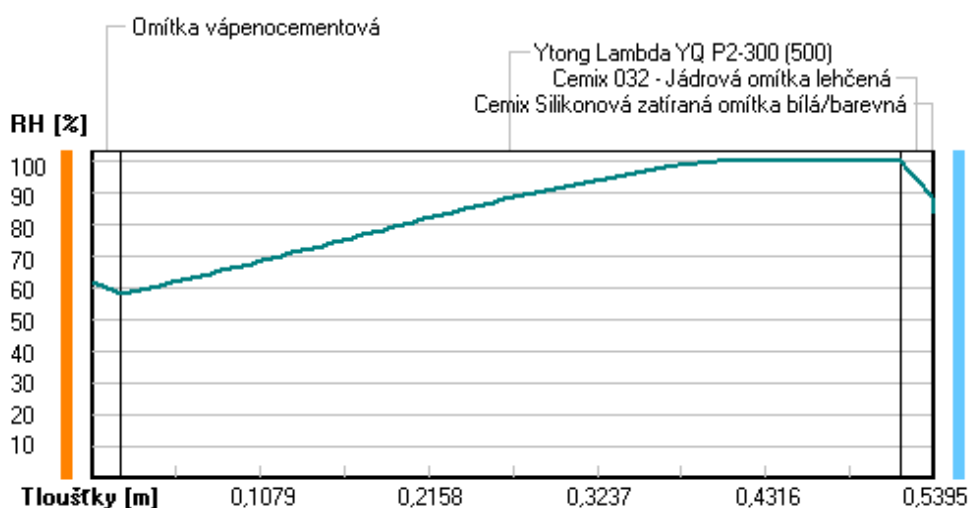

Při venkovní návrhové teplotě dochází v konstrukci ke kondenzaci vodní páry.

Kond.zóna číslo	Hranice kondenzační zóny levá [m]	pravá [m]	Kondenzující množství vodní páry [kg/(m2s)]
1	0.4064	0.5180	4.313E-008

Roční bilance zkondenzované a vypařené vodní páry:

Množství zkondenzované vodní páry za rok $M_{c,a}$: **0.0899 kg/(m2.rok)**

Množství vypařitelné vodní páry za rok $M_{ev,a}$: **3.4098 kg/(m2.rok)**

Ke kondenzaci dochází při venkovní teplotě nižší než 0.0 C.

Bilance zkondenzované a vypařené vodní páry podle EN ISO 13788:

Roční cyklus č. 1

V konstrukci dochází během modelového roku ke kondenzaci.

Kondenzační zóna č. 1

Akumulované množství zkondenzované vlhkosti
Výpočet podle EN ISO 13788 ... Kondenzační zóna č. 1 ... (1. rok)

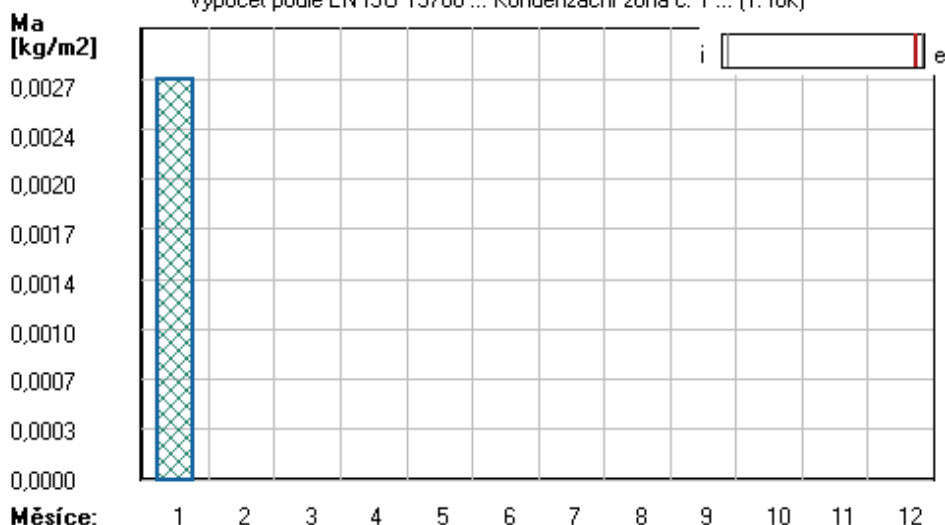

Měsíc	Hranice kond.zóny v m od interiéru		Dif.tok do/ze zóny v kg/m² za měsíc		Kondenz./vypař. v kg/m² za měsíc	Akumul. vlhkost v kg/m² za měsíc
	levá	pravá	g,in	g,out	Mc/Mev	Ma
1	0.5180	0.5180	0.1041	0.1015	0.0026	0.0027
2	---	---	0.0955	0.1082	-0.0127	0.0000
3	---	---	---	---	---	---
4	---	---	---	---	---	---
5	---	---	---	---	---	---
6	---	---	---	---	---	---
7	---	---	---	---	---	---
8	---	---	---	---	---	---
9	---	---	---	---	---	---
10	---	---	---	---	---	---
11	---	---	---	---	---	---
12	---	---	---	---	---	---

Max. množství zkondenzované vodní páry za rok Mc,a : **0.0027 kg/m²**
Množství vypařitelné vodní páry za rok Mev,a je min.: **0.0027 kg/m²**
z toho se odpaří do exteriéru: 0.0027 kg/m²
..... a do interiéru: 0.0000 kg/m²

Na konci modelového roku je zóna suchá (tj. $Mc,a < Mev,a$).

Poznámka: Hodnocení difúze vodní páry bylo provedeno pro předpoklad 1D šíření vodní páry převažující skladbou konstrukce. Pro konstrukce s výraznými systematickými tepelnými mosty je výsledek výpočtu jen orientační. Přesnější výsledky lze získat s pomocí 2D analýzy.

Rozmezí relativních vlhkostí v jednotlivých materiálech (pro poslední roční cyklus):

Číslo	Název	Trvání příslušné relativní vlhkosti v materiálu ve dnech za rok				
		pod 60%	60-70%	70-80%	80-90%	nad 90%
1	Omítka vápenoc	90	213	62	---	---
2	Ytong Lambda Y	---	---	153	61	151
3	Cemix 032 - Já	---	---	153	61	151
4	Cemix Silikono	---	---	214	151	---

Poznámka: S pomocí této tabulky lze zjednodušeně odhadnout, jaké je riziko dosažení nepřipustné hmotnostní vlhkosti materiálu či riziko jeho koroze.

Konkrétně pro dřevo předepisuje ČSN 730540-2/Z1 maximální přípustnou hmotnostní vlhkost 18 %. Ze sorpční křivky pro daný typ dřeva lze odvodit, při jaké relativní vlhkosti vzduchu dosahuje dřevo této kritické hmotnostní vlhkosti. Obvykle jde o cca 80 %.

Pokud je v tabulce výše pro dřevo uveden dlouhodobější výskyt relativní vlhkosti nad 80 %, ...

Ize předpokládat, že požadavek ČSN 730540-2 na maximální hmotnostní vlhkost dřeva nebude splněn.

Teplo 2017 EDU, (c) 2017 Svoboda Software

VYHODNOCENÍ VÝSLEDKŮ PODLE KRITÉRIÍ ČSN 730540-2 (2011)

Název konstrukce: Ytong Lambda YQ P2-300

Rekapitulace vstupních dat

Návrhová vnitřní teplota T_i : 20,0 C
Převažující návrhová vnitřní teplota T_{iM} : 20,0 C
Návrhová venkovní teplota T_{ae} : -13,0 C
Teplota na vnější straně T_e : -13,0 C
Návrhová teplota vnitřního vzduchu T_{ai} : 20,6 C
Relativní vlhkost v interiéru RH_i : 50,0 % (+5,0%)

Skladba konstrukce

Číslo	Název vrstvy	d [m]	Lambda [W/mK]	Mi [-]
1	Omítka vápenocementová	0,018	0,990	19,0
2	Ytong Lambda YQ P2-300 (500)	0,500	0,083	7,5
3	Cemix 032 - Jádrová omítka leh	0,020	0,380	20,0
4	Cemix Silikonová zatíraná omít	0,0015	0,680	104,0

I. Požadavek na teplotní faktor (čl. 5.1 v ČSN 730540-2)

Požadavek: $f_{Rsi,N} = f_{Rsi,cr} = 0,751$

Vypočtená průměrná hodnota: $f_{Rsi,m} = 0,961$

Kritický teplotní faktor $f_{Rsi,cr}$ byl stanoven pro maximální přípustnou vlhkost na vnitřním povrchu 80% (kritérium vyloučení vzniku plísní).

Průměrná hodnota $f_{Rsi,m}$ (resp. maximální hodnota při hodnocení skladby mimo tepelné mosty a vazby) není nikdy minimální hodnotou ve všech místech konstrukce. Nelze s ní proto prokazovat plnění požadavku na minimální povrchové teploty zabudované konstrukce včetně tepelných mostů a vazeb. Její převýšení nad požadavkem naznačuje pouze možnosti plnění požadavku v místě tepelného mostu či tepelné vazby.

II. Požadavek na součinitel prostupu tepla (čl. 5.2 v ČSN 730540-2)

Požadavek: $U_{,N} = 0,30 \text{ W/m}^2\text{K}$

Vypočtená hodnota: $U = 0,160 \text{ W/m}^2\text{K}$

$U < U_{,N}$... POŽADAVEK JE SPLNĚN.

Vypočtený součinitel prostupu tepla musí zahrnovat vliv systematických tepelných mostů (např. krokví v zateplené šikmé střeše).

III. Požadavky na šíření vlhkosti konstrukcí (čl. 6.1 a 6.2 v ČSN 730540-2)

Požadavky:

1. Kondenzace vodní páry nesmí ohrozit funkci konstrukce.
2. Roční množství kondenzátu musí být nižší než roční kapacita odparu.
3. Roční množství kondenzátu $M_{c,a}$ musí být nižší než 0,1 kg/m².rok, nebo 3-6% plošné hmotnosti materiálu (nižší z hodnot).

Limit pro max. množství kondenzátu odvozený z min. plošné hmotnosti materiálu v kondenzační zóně činí: 0,690 kg/m².rok (materiál: Cemix 032 - Jádrová omítka leh).

Dále bude použit limit pro max. množství kondenzátu: 0,100 kg/m².rok

Vypočtené hodnoty: V kci dochází při venkovní návrhové teplotě ke kondenzaci.

Roční množství zkondenzované vodní páry $M_{c,a} = 0,0899 \text{ kg/m}^2,\text{rok}$

Roční množství odpařitelné vodní páry $M_{ev,a} = 3,4098 \text{ kg/m}^2,\text{rok}$

Vyhodnocení 1. požadavku musí provést projektant.

$M_{c,a} < M_{ev,a}$... 2. POŽADAVEK JE SPLNĚN.

$M_{c,a} < M_{c,N}$... 3. POŽADAVEK JE SPLNĚN.

KOMPLEXNÍ POSOUZENÍ SKLADBY STAVEBNÍ KONSTRUKCE Z HLEDISKA ŠÍŘENÍ TEPLA A VODNÍ PÁRY

podle EN ISO 13788, EN ISO 6946, ČSN 730540 a STN 730540

Teplu 2017 EDU

Název úlohy : **Hebel P2 - 450**

Zpracovatel : TT 2017

Zakázka :

Datum : 27.05.2017

ZADANÁ SKLADBA A OKRAJOVÉ PODMÍNKY :

Typ hodnocené konstrukce : Stěna vnější jednoplášťová

Korekce součinitele prostupu dU : 0.000 W/m2K

Skladba konstrukce (od interiéru) :

Číslo	Název	D [m]	Lambda [W/(m.K)]	c [J/(kg.K)]	Ro [kg/m3]	Mi [-]	Ma [kg/m2]
1	Omítka vápenoc	0,0180	0,9900	790,0	2000,0	19,0	0.0000
2	Hebel P2-450	0,3000	0,1500	835,0	500,0	7,0	0.0000
3	Cemix 032 - Já	0,0200	0,3800	790,0	1150,0	20,0	0.0000
4	Cemix Silikono	0,0015	0,6800	840,0	1650,0	104,0	0.0000

Poznámka: D je tloušťka vrstvy, Lambda je návrhová hodnota tepelné vodivosti vrstvy, C je měrná tepelná kapacita vrstvy, Ro je objemová hmotnost vrstvy, Mi je faktor difúzního odporu vrstvy a Ma je počáteční zabudovaná vlhkost ve vrstvě.

Číslo	Kompletní název vrstvy	Interní výpočet tep. vodivosti
1	Omítka vápenocementová	---
2	Hebel P2-450	---
3	Cemix 032 - Jádrová omítka lehčená	---
4	Cemix Silikonová zatíraná omítka bílá/barevná	---

Okrajové podmínky výpočtu :

Tepelný odpor při přestupu tepla v interiéru Rsi : 0.13 m2K/W

dtto pro výpočet vnitřní povrchové teploty Rsi : 0.25 m2K/W

Tepelný odpor při přestupu tepla v exteriéru Rse : 0.04 m2K/W

dtto pro výpočet vnitřní povrchové teploty Rse : 0.04 m2K/W

Návrhová venkovní teplota Te : -13.0 C

Návrhová teplota vnitřního vzduchu Tai : 20.6 C

Návrhová relativní vlhkost venkovního vzduchu RHe : 84.0 %

Návrhová relativní vlhkost vnitřního vzduchu RHi : 55.0 %

Měsíc	Délka [dny/hodiny]	Tai [C]	RHi [%]	Pi [Pa]	Te [C]	RHe [%]	Pe [Pa]	
1	31	744	20.6	55.1	1336.3	-2.4	81.2	406.1
2	28	672	20.6	57.3	1389.6	-0.9	80.8	457.9
3	31	744	20.6	58.8	1426.0	3.0	79.5	602.1
4	30	720	20.6	60.7	1472.1	7.7	77.5	814.1
5	31	744	20.6	64.9	1573.9	12.7	74.5	1093.5

6	30	720	20.6	68.7	1666.1	15.9	72.0	1300.1
7	31	744	20.6	70.8	1717.0	17.5	70.4	1407.2
8	31	744	20.6	70.1	1700.0	17.0	70.9	1373.1
9	30	720	20.6	65.6	1590.9	13.3	74.1	1131.2
10	31	744	20.6	61.0	1479.4	8.3	77.1	843.7
11	30	720	20.6	58.8	1426.0	2.9	79.5	597.9
12	31	744	20.6	57.7	1399.3	-0.6	80.7	468.9

Poznámka: Tai, RH_i a P_i jsou prům. měsíční parametry vnitřního vzduchu (teplota, relativní vlhkost a částečný tlak vodní páry) a Te, RHe a Pe jsou prům. měsíční parametry v prostředí na vnější straně konstrukce (teplota, relativní vlhkost a částečný tlak vodní páry).

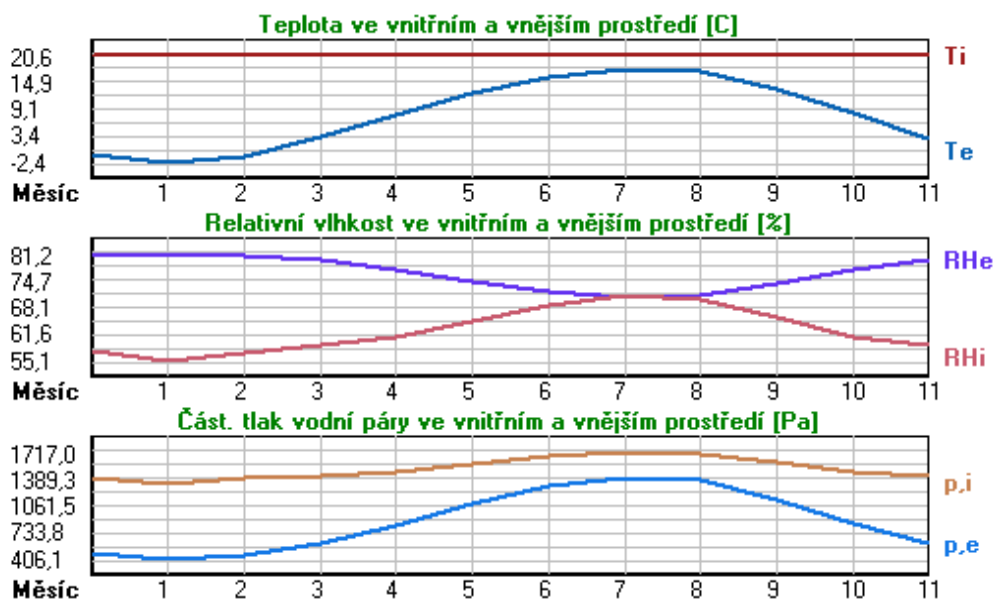

Pro vnitřní prostředí byla uplatněna přírážka k vnitřní relativní vlhkosti : 5.0 %

Výchozí měsíc výpočtu bilance se stanovuje výpočtem podle EN ISO 13788.

Počet hodnocených let : 1

VÝSLEDKY VÝPOČTU HODNOCENÉ KONSTRUKCE :

Teplotní odpor a součinitel prostupu tepla podle EN ISO 6946:

Teplotní odpor konstrukce R : 2.073 m²K/W

Součinitel prostupu tepla konstrukce U : 0.446 W/m²K

Součinitel prostupu zabudované kce U_{k,c} : 0.47 / 0.50 / 0.55 / 0.65 W/m²K

Uvedené orientační hodnoty platí pro různou kvalitu řešení tep. mostů vyjádřenou přibližnou přírážkou podle poznámek k čl. B.9.2 v ČSN 730540-4.

Difúzní odpor a tepelně akumulční vlastnosti:

Difúzní odpor konstrukce Z_{pT} : 1.5E+0010 m/s

Teplotní útlum konstrukce Ny* podle EN ISO 13786 : 56.7

Fázový posun teplotního kmitu Psi* podle EN ISO 13786 : 10.9 h

Teplota vnitřního povrchu a teplotní faktor podle ČSN 730540 a EN ISO 13788:

Vnitřní povrchová teplota v návrhových podmínkách T_{s,i,p} : 17.05 C

Teplotní faktor v návrhových podmínkách f_{Rsi,p} : 0.894

Obě hodnoty platí pro odpor při přestupu tepla na vnitřní straně R_{si}=0,25 m²K/W.

Číslo měsíce	Minimální požadované hodnoty při max. rel. vlhkosti na vnitřním povrchu:				Vypočtené hodnoty		
	----- 80% -----		----- 100% -----		Tsi[C]	f,Rsi	RHsi[%]
	Tsi,m[C]	f,Rsi,m	Tsi,m[C]	f,Rsi,m			
1	14.7	0.743	11.3	0.595	18.2	0.894	64.1
2	15.3	0.753	11.9	0.594	18.3	0.894	66.0
3	15.7	0.721	12.3	0.526	18.7	0.894	66.0
4	16.2	0.659	12.7	0.391	19.2	0.894	66.1
5	17.2	0.576	13.8	0.135	19.8	0.894	68.3
6	18.2	0.479	14.6	-----	20.1	0.894	70.8
7	18.6	0.365	15.1	-----	20.3	0.894	72.2
8	18.5	0.409	15.0	-----	20.2	0.894	71.8
9	17.4	0.564	13.9	0.087	19.8	0.894	68.8
10	16.3	0.648	12.8	0.367	19.3	0.894	66.1
11	15.7	0.723	12.3	0.529	18.7	0.894	66.0
12	15.4	0.755	12.0	0.593	18.4	0.894	66.3

Poznámka: RHsi je relativní vlhkost na vnitřním povrchu, Tsi je vnitřní povrchová teplota a f,Rsi je teplotní faktor.

Difúze vodní páry v návrh. podmínkách a bilance vodní páry podle ČSN 730540: (bez vlivu zabudované vlhkosti a sluneční radiace)

Průběh teplot a částečných tlaků vodní páry v návrhových okrajových podmínkách:

rozhraní:	i	1-2	2-3	3-4	e
theta [C]:	18.7	18.4	-11.6	-12.4	-12.4
p [Pa]:	1334	1201	383	227	166
p,sat [Pa]:	2149	2113	225	210	209

Poznámka: theta je teplota na rozhraní vrstev, p je předpokládaný částečný tlak vodní páry na rozhraní vrstev a p,sat je částečný tlak nasycené vodní páry na rozhraní vrstev.

Teploty v typickém místě konstrukce v ustálených návrhových podmínkách

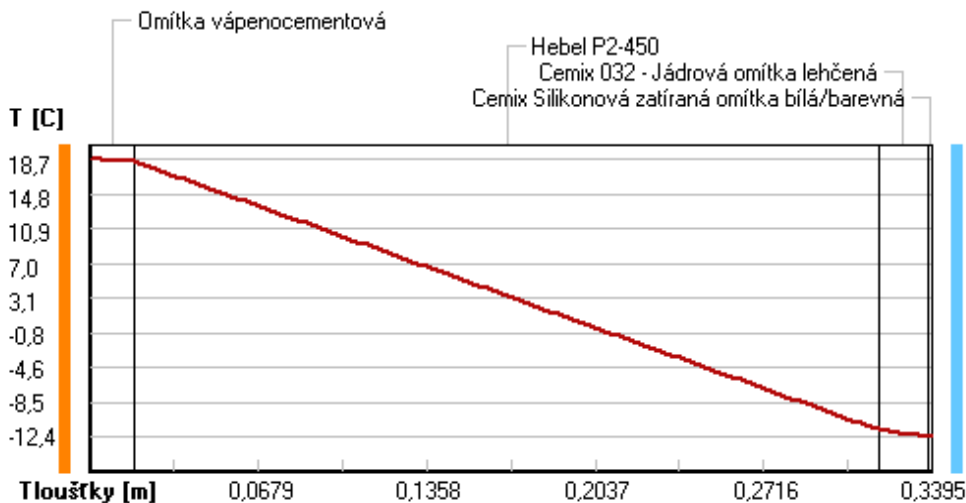

Část. tlaky vodní páry v typickém místě konstrukce v ustál. návrh. podmínkách

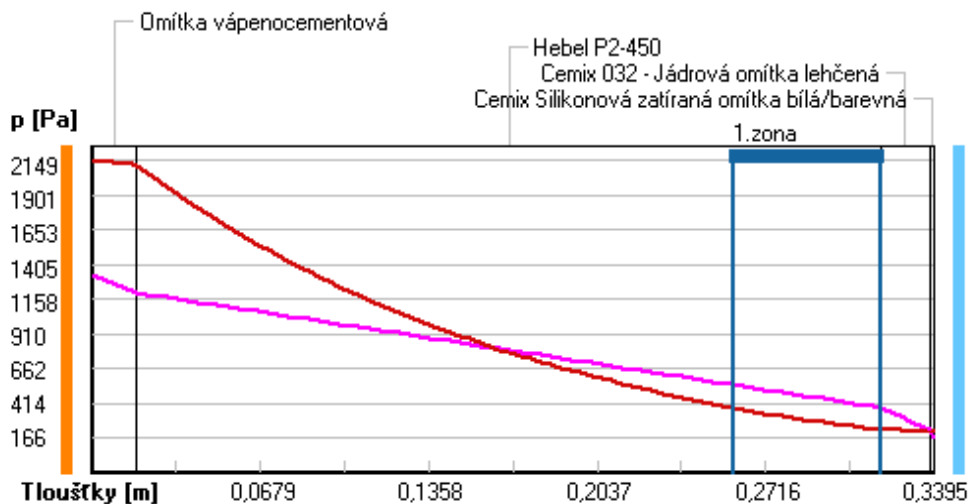

Rel. vlhkosti v typickém místě konstrukce v ustál. návrh. podmínkách

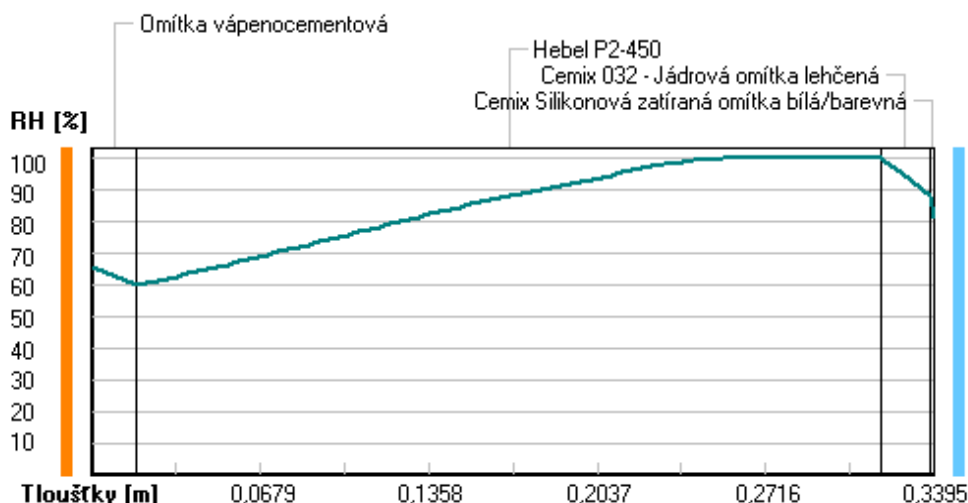

Při venkovní návrhové teplotě dochází v konstrukci ke kondenzaci vodní páry.

Kond.zóna číslo	Hranice kondenzační zóny levá [m]	pravá [m]	Kondenzující množství vodní páry [kg/(m2s)]
1	0.2584	0.3180	7.303E-008

Roční bilance zkondenzované a vypařené vodní páry:

Množství zkondenzované vodní páry za rok $M_{c,a}$: **0.1781 kg/(m2.rok)**

Množství vypařitelné vodní páry za rok $M_{ev,a}$: **3.6322 kg/(m2.rok)**

Ke kondenzaci dochází při venkovní teplotě nižší než 0.0 C.

Bilance zkondenzované a vypařené vodní páry podle EN ISO 13788:

Roční cyklus č. 1

V konstrukci dochází během modelového roku ke kondenzaci.

Kondenzační zóna č. 1

Akumulované množství zkondenzované vlhkosti
Výpočet podle EN ISO 13788 ... Kondenzační zóna č. 1 ... (1. rok)

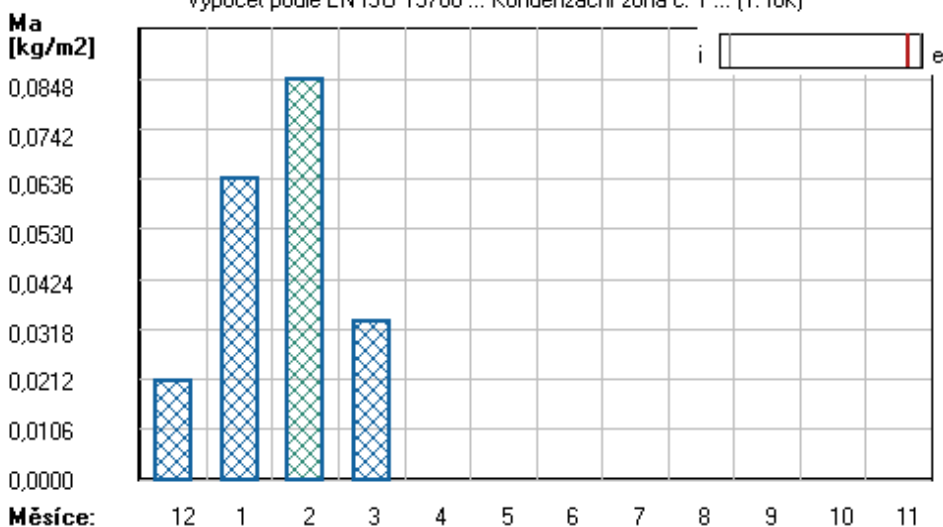

Měsíc	Hranice kond.zóny v m od interiéru		Dif.tok do/ze zóny v kg/m² za měsíc		Kondenz./vypař. v kg/m² za měsíc	Akumul. vlhkost v kg/m² za měsíc
	levá	pravá	g,in	g,out	Mc/Mev	Ma
12	0.3180	0.3180	0.1701	0.1493	0.0208	0.0208
1	0.3180	0.3180	0.1685	0.1271	0.0414	0.0636
2	0.3180	0.3180	0.1543	0.1331	0.0212	0.0848
3	0.3180	0.3180	0.1377	0.1890	-0.0513	0.0334
4	---	---	0.0811	0.2575	-0.1764	0.0000
5	---	---	---	---	---	---
6	---	---	---	---	---	---
7	---	---	---	---	---	---
8	---	---	---	---	---	---
9	---	---	---	---	---	---
10	---	---	---	---	---	---
11	---	---	---	---	---	---

Max. množství zkondenzované vodní páry za rok Mc,a : **0.0848 kg/m²**
Množství vypařitelné vodní páry za rok Mev,a je min.: **0.0848 kg/m²**
z toho se odpaří do exteriéru: 0.0848 kg/m²
..... a do interiéru: 0.0000 kg/m²

Na konci modelového roku je zóna suchá (tj. $Mc,a < Mev,a$).

Poznámka: Hodnocení difúze vodní páry bylo provedeno pro předpoklad 1D šíření vodní páry převažující skladbou konstrukce. Pro konstrukce s výraznými systematickými tepelnými mosty je výsledek výpočtu jen orientační. Přesnější výsledky lze získat s pomocí 2D analýzy.

Rozmezí relativních vlhkostí v jednotlivých materiálech (pro poslední roční cyklus):

Číslo	Název	Trvání příslušné relativní vlhkosti v materiálu ve dnech za rok				
		pod 60%	60-70%	70-80%	80-90%	nad 90%
1	Omítka vápenoc	31	272	62	---	---
2	Hebel P2-450	---	---	153	61	151
3	Cemix 032 - Já	---	---	153	61	151
4	Cemix Silikono	---	---	214	151	---

Poznámka: S pomocí této tabulky lze zjednodušeně odhadnout, jaké je riziko dosažení nepřipustné hmotnostní vlhkosti materiálu či riziko jeho koroze.

Konkrétně pro dřevo předepisuje ČSN 730540-2/Z1 maximální přípustnou hmotnostní vlhkost 18 %. Ze sorpční křivky pro daný typ dřeva lze odvodit, při jaké relativní vlhkosti vzduchu dosahuje dřevo této kritické hmotnostní vlhkosti. Obvykle jde o cca 80 %.

Pokud je v tabulce výše pro dřevo uveden dlouhodobější výskyt relativní vlhkosti nad 80 %, ...

Ize předpokládat, že požadavek ČSN 730540-2 na maximální hmotnostní vlhkost dřeva nebude splněn.

Teplu 2017 EDU, (c) 2017 Svoboda Software

VYHODNOCENÍ VÝSLEDKŮ PODLE KRITÉRIÍ ČSN 730540-2 (2011)

Název konstrukce: Hebel P2 - 450

Rekapitulace vstupních dat

Návrhová vnitřní teplota T_i : 20,0 C
Převažující návrhová vnitřní teplota T_{iM} : 20,0 C
Návrhová venkovní teplota T_{ae} : -13,0 C
Teplota na vnější straně T_e : -13,0 C
Návrhová teplota vnitřního vzduchu T_{ai} : 20,6 C
Relativní vlhkost v interiéru RH_i : 50,0 % (+5,0%)

Skladba konstrukce

Číslo	Název vrstvy	d [m]	Lambda [W/mK]	Mi [-]
1	Omítka vápenocementová	0,018	0,990	19,0
2	Hebel P2-450	0,300	0,150	7,0
3	Cemix 032 - Jádrová omítka leh	0,020	0,380	20,0
4	Cemix Silikonová zatíraná omít	0,0015	0,680	104,0

I. Požadavek na teplotní faktor (čl. 5.1 v ČSN 730540-2)

Požadavek: $f_{Rsi,N} = f_{Rsi,cr} = 0,751$

Vypočtená průměrná hodnota: $f_{Rsi,m} = 0,894$

Kritický teplotní faktor $f_{Rsi,cr}$ byl stanoven pro maximální přípustnou vlhkost na vnitřním povrchu 80% (kritérium vyloučení vzniku plísní).

Průměrná hodnota $f_{Rsi,m}$ (resp. maximální hodnota při hodnocení skladby mimo tepelné mosty a vazby) není nikdy minimální hodnotou ve všech místech konstrukce. Nelze s ní proto prokazovat plnění požadavku na minimální povrchové teploty zabudované konstrukce včetně tepelných mostů a vazeb. Její převýšení nad požadavkem naznačuje pouze možnosti plnění požadavku v místě tepelného mostu či tepelné vazby.

II. Požadavek na součinitel prostupu tepla (čl. 5.2 v ČSN 730540-2)

Požadavek: $U_N = 0,30 \text{ W/m}^2\text{K}$

Vypočtená hodnota: $U = 0,446 \text{ W/m}^2\text{K}$

$U > U_N$... POŽADAVEK NENÍ SPLNĚN.

III. Požadavky na šíření vlhkosti konstrukcí (čl. 6.1 a 6.2 v ČSN 730540-2)

Požadavky:

1. Kondenzace vodní páry nesmí ohrozit funkci konstrukce.
2. Roční množství kondenzátu musí být nižší než roční kapacita odparu.
3. Roční množství kondenzátu $M_{c,a}$ musí být nižší než 0,1 kg/m².rok, nebo 3-6% plošné hmotnosti materiálu (nižší z hodnot).

Limit pro max. množství kondenzátu odvozený z min. plošné hmotnosti materiálu v kondenzační zóně činí: 0,690 kg/m².rok (materiál: Cemix 032 - Jádrová omítka leh).

Dále bude použit limit pro max. množství kondenzátu: 0,100 kg/m².rok

Vypočtené hodnoty: V kci dochází při venkovní návrhové teplotě ke kondenzaci.

Roční množství zkondenzované vodní páry $M_{c,a} = 0,1781 \text{ kg/m}^2\text{,rok}$

Roční množství odpařitelné vodní páry $M_{ev,a} = 3,6322 \text{ kg/m}^2\text{,rok}$

Vyhodnocení 1. požadavku musí provést projektant.

$M_{c,a} < M_{ev,a}$... 2. POŽADAVEK JE SPLNĚN.

$M_{c,a} > M_{c,N}$... 3. POŽADAVEK NENÍ SPLNĚN.

KOMPLEXNÍ POSOUZENÍ SKLADBY STAVEBNÍ KONSTRUKCE Z HLEDISKA ŠÍŘENÍ TEPLA A VODNÍ PÁRY

podle EN ISO 13788, EN ISO 6946, ČSN 730540 a STN 730540

Teplota 2017 EDU

Název úlohy : **Hebel P2 - 450 (375)**

Zpracovatel : TT 2017

Zakázka :

Datum : 27.05.2017

ZADANÁ SKLADBA A OKRAJOVÉ PODMÍNKY :

Typ hodnocené konstrukce : Stěna vnější jednoplášťová

Korekce součinitele prostupu dU : 0.000 W/m2K

Skladba konstrukce (od interiéru) :

Číslo	Název	D [m]	Lambda [W/(m.K)]	c [J/(kg.K)]	Ro [kg/m3]	Mi [-]	Ma [kg/m2]
1	Omítka vápenoc	0,0180	0,9900	790,0	2000,0	19,0	0.0000
2	Hebel P2-450	0,3750	0,1500	835,0	500,0	7,0	0.0000
3	Cemix 032 - Já	0,0200	0,3800	790,0	1150,0	20,0	0.0000
4	Cemix Silikono	0,0015	0,6800	840,0	1650,0	104,0	0.0000

Poznámka: D je tloušťka vrstvy, Lambda je návrhová hodnota tepelné vodivosti vrstvy, C je měrná tepelná kapacita vrstvy, Ro je objemová hmotnost vrstvy, Mi je faktor difúzního odporu vrstvy a Ma je počáteční zabudovaná vlhkost ve vrstvě.

Číslo	Kompletní název vrstvy	Interní výpočet tep. vodivosti
1	Omítka vápenocementová	---
2	Hebel P2-450	---
3	Cemix 032 - Jádrová omítka lehčená	---
4	Cemix Silikonová zatíraná omítka bílá/barevná	---

Okrajové podmínky výpočtu :

Tepelný odpor při přestupu tepla v interiéru Rsi : 0.13 m2K/W

dtto pro výpočet vnitřní povrchové teploty Rsi : 0.25 m2K/W

Tepelný odpor při přestupu tepla v exteriéru Rse : 0.04 m2K/W

dtto pro výpočet vnitřní povrchové teploty Rse : 0.04 m2K/W

Návrhová venkovní teplota Te : -13.0 C

Návrhová teplota vnitřního vzduchu Tai : 20.6 C

Návrhová relativní vlhkost venkovního vzduchu RHe : 84.0 %

Návrhová relativní vlhkost vnitřního vzduchu RHi : 55.0 %

Měsíc	Délka [dny/hodiny]	Tai [C]	RHi [%]	Pi [Pa]	Te [C]	RHe [%]	Pe [Pa]	
1	31	744	20.6	55.1	1336.3	-2.4	81.2	406.1
2	28	672	20.6	57.3	1389.6	-0.9	80.8	457.9
3	31	744	20.6	58.8	1426.0	3.0	79.5	602.1
4	30	720	20.6	60.7	1472.1	7.7	77.5	814.1
5	31	744	20.6	64.9	1573.9	12.7	74.5	1093.5

6	30	720	20.6	68.7	1666.1	15.9	72.0	1300.1
7	31	744	20.6	70.8	1717.0	17.5	70.4	1407.2
8	31	744	20.6	70.1	1700.0	17.0	70.9	1373.1
9	30	720	20.6	65.6	1590.9	13.3	74.1	1131.2
10	31	744	20.6	61.0	1479.4	8.3	77.1	843.7
11	30	720	20.6	58.8	1426.0	2.9	79.5	597.9
12	31	744	20.6	57.7	1399.3	-0.6	80.7	468.9

Poznámka: T_{ai} , R_{Hi} a P_i jsou prům. měsíční parametry vnitřního vzduchu (teplota, relativní vlhkost a částečný tlak vodní páry) a T_{e} , R_{He} a P_e jsou prům. měsíční parametry v prostředí na vnější straně konstrukce (teplota, relativní vlhkost a částečný tlak vodní páry).

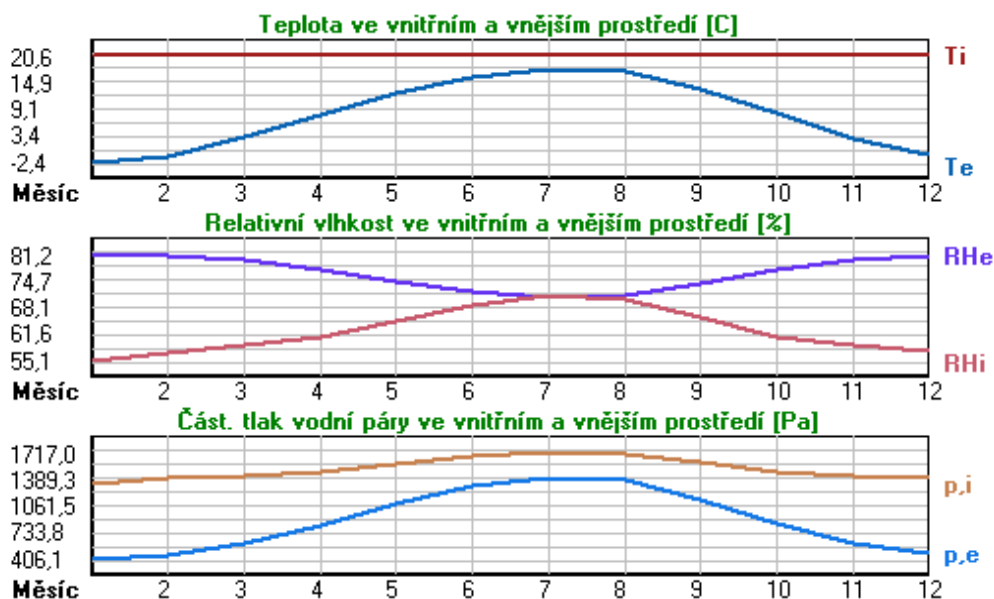

Pro vnitřní prostředí byla uplatněna přírážka k vnitřní relativní vlhkosti : 5.0 %

Výchozí měsíc výpočtu bilance se stanovuje výpočtem podle EN ISO 13788.

Počet hodnocených let : 1

VÝSLEDKY VÝPOČTU HODNOCENÉ KONSTRUKCE :

Teplný odpor a součinitel prostupu tepla podle EN ISO 6946:

Teplný odpor konstrukce R : 2.573 m²K/W

Součinitel prostupu tepla konstrukce U : 0.365 W/m²K

Součinitel prostupu zabudované kce $U_{k,c}$: 0.38 / 0.41 / 0.46 / 0.56 W/m²K

Uvedené orientační hodnoty platí pro různou kvalitu řešení tep. mostů vyjádřenou přibližnou přírážkou podle poznámek k čl. B.9.2 v ČSN 730540-4.

Difúzní odpor a tepelně akumulační vlastnosti:

Difúzní odpor konstrukce Z_{pT} : 1.9E+0010 m/s

Teplotní útlum konstrukce N_{y^*} podle EN ISO 13786 : 120.8

Fázový posun teplotního kmitu $\Psi_{s,i}^*$ podle EN ISO 13786 : 13.7 h

Teplota vnitřního povrchu a teplotní faktor podle ČSN 730540 a EN ISO 13788:

Vnitřní povrchová teplota v návrhových podmínkách $T_{s,i,p}$: 17.67 C

Teplotní faktor v návrhových podmínkách $f_{Rsi,p}$: 0.913

Obě hodnoty platí pro odpor při přestupu tepla na vnitřní straně $R_{si}=0,25$ m²K/W.

Číslo měsíce	Minimální požadované hodnoty při max. rel. vlhkosti na vnitřním povrchu:				Vypočtené hodnoty		
	----- 80% -----		----- 100% -----		Tsi[C]	f,Rsi	RHsi[%]
	Tsi,m[C]	f,Rsi,m	Tsi,m[C]	f,Rsi,m			
1	14.7	0.743	11.3	0.595	18.6	0.913	62.4
2	15.3	0.753	11.9	0.594	18.7	0.913	64.4
3	15.7	0.721	12.3	0.526	19.1	0.913	64.7
4	16.2	0.659	12.7	0.391	19.5	0.913	65.1
5	17.2	0.576	13.8	0.135	19.9	0.913	67.7
6	18.2	0.479	14.6	-----	20.2	0.913	70.5
7	18.6	0.365	15.1	-----	20.3	0.913	72.0
8	18.5	0.409	15.0	-----	20.3	0.913	71.5
9	17.4	0.564	13.9	0.087	20.0	0.913	68.2
10	16.3	0.648	12.8	0.367	19.5	0.913	65.2
11	15.7	0.723	12.3	0.529	19.1	0.913	64.7
12	15.4	0.755	12.0	0.593	18.7	0.913	64.7

Poznámka: RHsi je relativní vlhkost na vnitřním povrchu, Tsi je vnitřní povrchová teplota a f,Rsi je teplotní faktor.

Difúze vodní páry v návrh. podmínkách a bilance vodní páry podle ČSN 730540: (bez vlivu zabudované vlhkosti a sluneční radiace)

Průběh teplot a částečných tlaků vodní páry v návrhových okrajových podmínkách:

rozhraní:	i	1-2	2-3	3-4	e
theta [C]:	19.0	18.8	-11.8	-12.5	-12.5
p [Pa]:	1334	1220	351	218	166
p,sat [Pa]:	2197	2167	220	207	207

Poznámka: theta je teplota na rozhraní vrstev, p je předpokládaný částečný tlak vodní páry na rozhraní vrstev a p,sat je částečný tlak nasycené vodní páry na rozhraní vrstev.

Teploty v typickém místě konstrukce v ustálených návrhových podmínkách

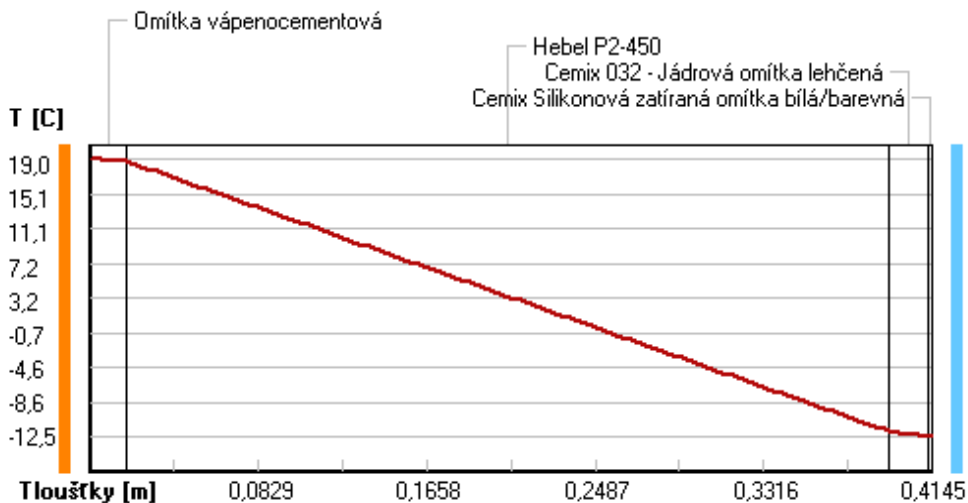

Část. tlaky vodní páry v typickém místě konstrukce v ustál. návrh. podmínkách

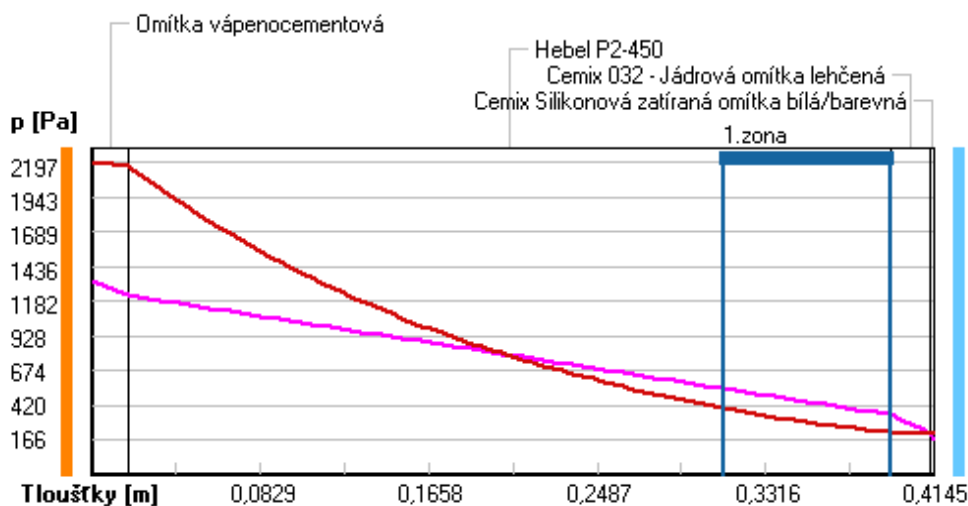

Rel. vlhkosti v typickém místě konstrukce v ustál. návrh. podmínkách

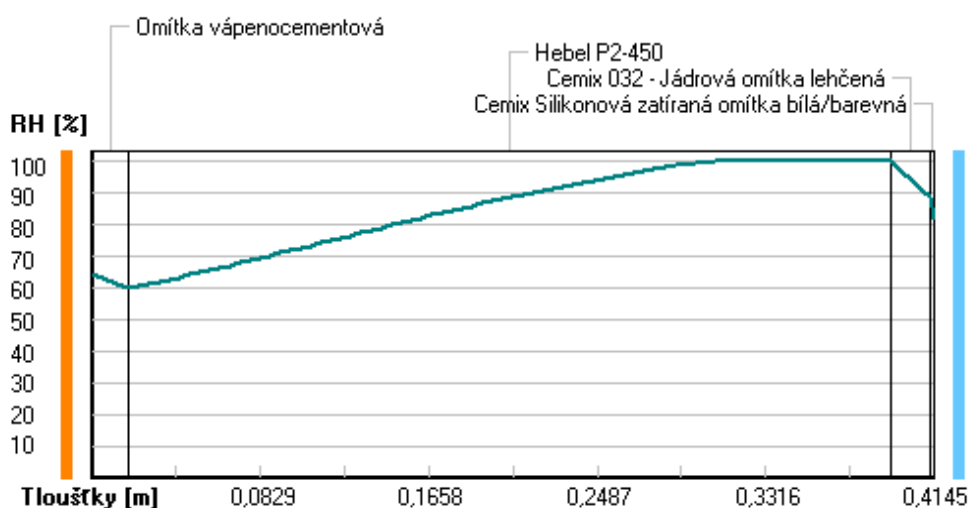

Při venkovní návrhové teplotě dochází v konstrukci ke kondenzaci vodní páry.

Kond.zóna číslo	Hranice kondenzační zóny levá [m]	pravá [m]	Kondenzující množství vodní páry [kg/(m2s)]
1	0.3115	0.3930	5.905E-0008

Roční bilance zkondenzované a vypařené vodní páry:

Množství zkondenzované vodní páry za rok $M_{c,a}$: **0.1344 kg/(m2.rok)**

Množství vypařitelné vodní páry za rok $M_{ev,a}$: **3.5631 kg/(m2.rok)**

Ke kondenzaci dochází při venkovní teplotě nižší než 0.0 C.

Bilance zkondenzované a vypařené vodní páry podle EN ISO 13788:

Roční cyklus č. 1

V konstrukci dochází během modelového roku ke kondenzaci.

Kondenzační zóna č. 1

Akumulované množství zkondenzované vlhkosti
Výpočet podle EN ISO 13788 ... Kondenzační zóna č. 1 ... (1. rok)

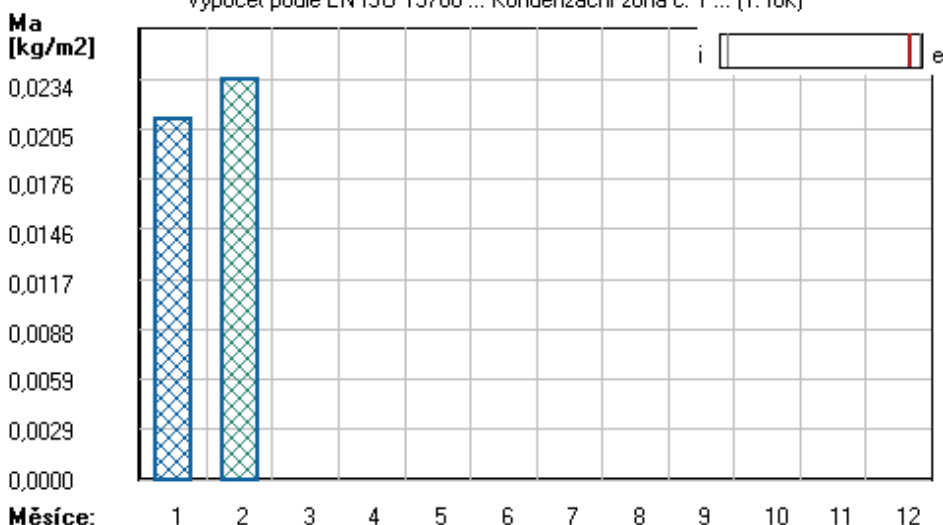

Měsíc	Hranice kond.zóny v m od interiéru		Dif.tok do/ze zóny v kg/m² za měsíc		Kondenz./vypař. v kg/m² za měsíc Mc/Mev	Akumul. vlhkost v kg/m² za měsíc Ma
	levá	pravá	g,in	g,out		
1	0.3930	0.3930	0.1401	0.1197	0.0204	0.0211
2	0.3930	0.3930	0.1283	0.1260	0.0024	0.0234
3	---	---	0.1147	0.1817	-0.0670	0.0000
4	---	---	---	---	---	---
5	---	---	---	---	---	---
6	---	---	---	---	---	---
7	---	---	---	---	---	---
8	---	---	---	---	---	---
9	---	---	---	---	---	---
10	---	---	---	---	---	---
11	---	---	---	---	---	---
12	---	---	---	---	---	---

Max. množství zkondenzované vodní páry za rok Mc,a : **0.0234 kg/m²**
Množství vypařitelné vodní páry za rok Mev,a je min.: **0.0234 kg/m²**
z toho se odpaří do exteriéru: 0.0234 kg/m²
..... a do interiéru: 0.0000 kg/m²

Na konci modelového roku je zóna suchá (tj. $Mc,a < Mev,a$).

Poznámka: Hodnocení difúze vodní páry bylo provedeno pro předpoklad 1D šíření vodní páry převažující skladbou konstrukce. Pro konstrukce s výraznými systematickými tepelnými mosty je výsledek výpočtu jen orientační. Přesnější výsledky lze získat s pomocí 2D analýzy.

Rozmezí relativních vlhkostí v jednotlivých materiálech (pro poslední roční cyklus):

Číslo	Název	Trvání příslušné relativní vlhkosti v materiálu ve dnech za rok				
		pod 60%	60-70%	70-80%	80-90%	nad 90%
1	Omítka vápenoc	31	272	62	---	---
2	Hebel P2-450	---	---	153	61	151
3	Cemix 032 - Já	---	---	153	61	151
4	Cemix Silikono	---	---	214	151	---

Poznámka: S pomocí této tabulky lze zjednodušeně odhadnout, jaké je riziko dosažení nepřipustné hmotnostní vlhkosti materiálu či riziko jeho koroze.

Konkrétně pro dřevo předepisuje ČSN 730540-2/Z1 maximální přípustnou hmotnostní vlhkost 18 %. Ze sorpční křivky pro daný typ dřeva lze odvodit, při jaké relativní vlhkosti vzduchu dosahuje dřevo této kritické hmotnostní vlhkosti. Obvykle jde o cca 80 %.

Pokud je v tabulce výše pro dřevo uveden dlouhodobější výskyt relativní vlhkosti nad 80 %, ...

Ize předpokládat, že požadavek ČSN 730540-2 na maximální hmotnostní vlhkost dřeva nebude splněn.

Teplu 2017 EDU, (c) 2017 Svoboda Software

VYHODNOCENÍ VÝSLEDKŮ PODLE KRITÉRIÍ ČSN 730540-2 (2011)

Název konstrukce: Hebel P2 - 450 (375)

Rekapitulace vstupních dat

Návrhová vnitřní teplota T_i :	20,0 C
Převažující návrhová vnitřní teplota T_{iM} :	20,0 C
Návrhová venkovní teplota T_{ae} :	-13,0 C
Teplota na vnější straně T_e :	-13,0 C
Návrhová teplota vnitřního vzduchu T_{ai} :	20,6 C
Relativní vlhkost v interiéru RH_i :	50,0 % (+5,0%)

Skladba konstrukce

Číslo	Název vrstvy	d [m]	Lambda [W/mK]	Mi [-]
1	Omítka vápenocementová	0,018	0,990	19,0
2	Hebel P2-450	0,375	0,150	7,0
3	Cemix 032 - Jádrová omítka leh	0,020	0,380	20,0
4	Cemix Silikonová zatíraná omít	0,0015	0,680	104,0

I. Požadavek na teplotní faktor (čl. 5.1 v ČSN 730540-2)

Požadavek: $f_{Rsi,N} = f_{Rsi,cr} = 0,751$

Vypočtená průměrná hodnota: $f_{Rsi,m} = 0,913$

Kritický teplotní faktor $f_{Rsi,cr}$ byl stanoven pro maximální přípustnou vlhkost na vnitřním povrchu 80% (kritérium vyloučení vzniku plísní).

Průměrná hodnota $f_{Rsi,m}$ (resp. maximální hodnota při hodnocení skladby mimo tepelné mosty a vazby) není nikdy minimální hodnotou ve všech místech konstrukce. Nelze s ní proto prokazovat plnění požadavku na minimální povrchové teploty zabudované konstrukce včetně tepelných mostů a vazeb. Její převýšení nad požadavkem naznačuje pouze možnosti plnění požadavku v místě tepelného mostu či tepelné vazby.

II. Požadavek na součinitel prostupu tepla (čl. 5.2 v ČSN 730540-2)

Požadavek: $U_{N} = 0,30 \text{ W/m}^2\text{K}$

Vypočtená hodnota: $U = 0,365 \text{ W/m}^2\text{K}$

$U > U_{N}$... POŽADAVEK NENÍ SPLNĚN.

III. Požadavky na šíření vlhkosti konstrukcí (čl. 6.1 a 6.2 v ČSN 730540-2)

Požadavky:

1. Kondenzace vodní páry nesmí ohrozit funkci konstrukce.
2. Roční množství kondenzátu musí být nižší než roční kapacita odparu.
3. Roční množství kondenzátu $M_{c,a}$ musí být nižší než 0,1 kg/m².rok, nebo 3-6% plošné hmotnosti materiálu (nižší z hodnot).

Limit pro max. množství kondenzátu odvozený z min. plošné hmotnosti materiálu v kondenzační zóně činí: 0,690 kg/m².rok (materiál: Cemix 032 - Jádrová omítka leh).

Dále bude použit limit pro max. množství kondenzátu: 0,100 kg/m².rok

Vypočtené hodnoty: V kci dochází při venkovní návrhové teplotě ke kondenzaci.

Roční množství zkondenzované vodní páry $M_{c,a} = 0,1344 \text{ kg/m}^2\text{,rok}$

Roční množství odpařitelné vodní páry $M_{ev,a} = 3,5631 \text{ kg/m}^2\text{,rok}$

Vyhodnocení 1. požadavku musí provést projektant.

$M_{c,a} < M_{ev,a}$... 2. POŽADAVEK JE SPLNĚN.

$M_{c,a} > M_{c,N}$... 3. POŽADAVEK NENÍ SPLNĚN.

KOMPLEXNÍ POSOUZENÍ SKLADBY STAVEBNÍ KONSTRUKCE Z HLEDISKA ŠÍŘENÍ TEPLA A VODNÍ PÁRY

podle EN ISO 13788, EN ISO 6946, ČSN 730540 a STN 730540

Teplu 2017 EDU

Název úlohy : **Porfix Premium P2 - 400**

Zpracovatel : TT 2017

Zakázka :

Datum : 27.05.2017

ZADANÁ SKLADBA A OKRAJOVÉ PODMÍNKY :

Typ hodnocené konstrukce : Stěna vnější jednoplášťová

Korekce součinitele prostupu dU : 0.000 W/m2K

Skladba konstrukce (od interiéru) :

Číslo	Název	D [m]	Lambda [W/(m.K)]	c [J/(kg.K)]	Ro [kg/m3]	Mi [-]	Ma [kg/m2]
1	Omítka vápenoc	0,0180	0,9900	790,0	2000,0	19,0	0.0000
2	Porfix Premium	0,3000	0,0830	835,0	400,0	7,0	0.0000
3	Cemix 032 - Já	0,0200	0,3800	790,0	1150,0	20,0	0.0000
4	Cemix Silikono	0,0015	0,6800	840,0	1650,0	104,0	0.0000

Poznámka: D je tloušťka vrstvy, Lambda je návrhová hodnota tepelné vodivosti vrstvy, C je měrná tepelná kapacita vrstvy, Ro je objemová hmotnost vrstvy, Mi je faktor difúzního odporu vrstvy a Ma je počáteční zabudovaná vlhkost ve vrstvě.

Číslo	Kompletní název vrstvy	Interní výpočet tep. vodivosti
1	Omítka vápenocementová	---
2	Porfix Premium P2 - 400	---
3	Cemix 032 - Jádrová omítka lehčená	---
4	Cemix Silikonová zatíraná omítka bílá/barevná	---

Okrajové podmínky výpočtu :

Tepelný odpor při přestupu tepla v interiéru Rsi : 0.13 m2K/W

dtto pro výpočet vnitřní povrchové teploty Rsi : 0.25 m2K/W

Tepelný odpor při přestupu tepla v exteriéru Rse : 0.04 m2K/W

dtto pro výpočet vnitřní povrchové teploty Rse : 0.04 m2K/W

Návrhová venkovní teplota Te : -13.0 C

Návrhová teplota vnitřního vzduchu Tai : 20.6 C

Návrhová relativní vlhkost venkovního vzduchu RHe : 84.0 %

Návrhová relativní vlhkost vnitřního vzduchu RHi : 55.0 %

Měsíc	Délka [dny/hodiny]	Tai [C]	RHi [%]	Pi [Pa]	Te [C]	RHe [%]	Pe [Pa]	
1	31	744	20.6	55.1	1336.3	-2.4	81.2	406.1
2	28	672	20.6	57.3	1389.6	-0.9	80.8	457.9
3	31	744	20.6	58.8	1426.0	3.0	79.5	602.1
4	30	720	20.6	60.7	1472.1	7.7	77.5	814.1
5	31	744	20.6	64.9	1573.9	12.7	74.5	1093.5

6	30	720	20.6	68.7	1666.1	15.9	72.0	1300.1
7	31	744	20.6	70.8	1717.0	17.5	70.4	1407.2
8	31	744	20.6	70.1	1700.0	17.0	70.9	1373.1
9	30	720	20.6	65.6	1590.9	13.3	74.1	1131.2
10	31	744	20.6	61.0	1479.4	8.3	77.1	843.7
11	30	720	20.6	58.8	1426.0	2.9	79.5	597.9
12	31	744	20.6	57.7	1399.3	-0.6	80.7	468.9

Poznámka: Tai, RH_i a P_i jsou prům. měsíční parametry vnitřního vzduchu (teplota, relativní vlhkost a částečný tlak vodní páry) a Te, RHe a Pe jsou prům. měsíční parametry v prostředí na vnější straně konstrukce (teplota, relativní vlhkost a částečný tlak vodní páry).

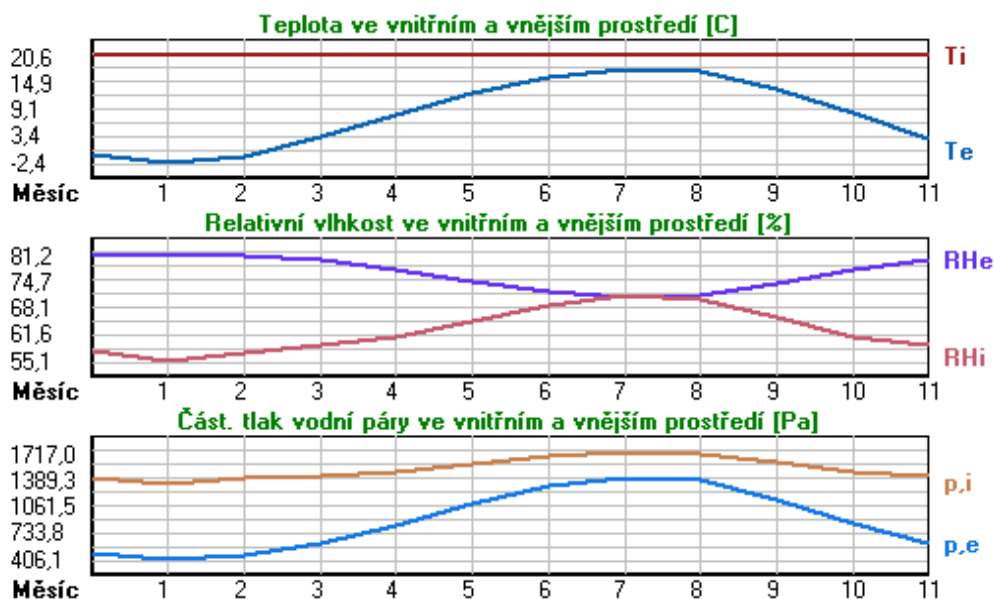

Pro vnitřní prostředí byla uplatněna přírážka k vnitřní relativní vlhkosti : 5.0 %

Výchozí měsíc výpočtu bilance se stanovuje výpočtem podle EN ISO 13788.

Počet hodnocených let : 1

VÝSLEDKY VÝPOČTU HODNOCENÉ KONSTRUKCE :

Teplotný odpor a součinitel prostupu tepla podle EN ISO 6946:

Teplotný odpor konstrukce R : 3.687 m²K/W

Součinitel prostupu tepla konstrukce U : 0.259 W/m²K

Součinitel prostupu zabudované kce U_{k,c} : 0.28 / 0.31 / 0.36 / 0.46 W/m²K

Uvedené orientační hodnoty platí pro různou kvalitu řešení tep. mostů vyjádřenou přibližnou přírážkou podle poznámek k čl. B.9.2 v ČSN 730540-4.

Difúzní odpor a tepelně akumulční vlastnosti:

Difuzní odpor konstrukce Z_{pT} : 1.5E+0010 m/s

Teplotní útlum konstrukce Ny* podle EN ISO 13786 : 138.8

Fázový posun teplotního kmitu Psi* podle EN ISO 13786 : 12.9 h

Teplota vnitřního povrchu a teplotní faktor podle ČSN 730540 a EN ISO 13788:

Vnitřní povrchová teplota v návrhových podmínkách T_{s,i,p} : 18.49 C

Teplotní faktor v návrhových podmínkách f_{Rsi,p} : 0.937

Obě hodnoty platí pro odpor při přestupu tepla na vnitřní straně R_{si}=0,25 m²K/W.

Číslo měsíce	Minimální požadované hodnoty při max. rel. vlhkosti na vnitřním povrchu:				Vypočtené hodnoty		
	----- 80% -----		----- 100% -----		Tsi[C]	f,Rsi	RHsi[%]
	Tsi,m[C]	f,Rsi,m	Tsi,m[C]	f,Rsi,m			
1	14.7	0.743	11.3	0.595	19.2	0.937	60.3
2	15.3	0.753	11.9	0.594	19.2	0.937	62.3
3	15.7	0.721	12.3	0.526	19.5	0.937	63.0
4	16.2	0.659	12.7	0.391	19.8	0.937	63.8
5	17.2	0.576	13.8	0.135	20.1	0.937	66.9
6	18.2	0.479	14.6	-----	20.3	0.937	70.0
7	18.6	0.365	15.1	-----	20.4	0.937	71.7
8	18.5	0.409	15.0	-----	20.4	0.937	71.1
9	17.4	0.564	13.9	0.087	20.1	0.937	67.5
10	16.3	0.648	12.8	0.367	19.8	0.937	64.0
11	15.7	0.723	12.3	0.529	19.5	0.937	63.0
12	15.4	0.755	12.0	0.593	19.3	0.937	62.7

Poznámka: RHsi je relativní vlhkost na vnitřním povrchu, Tsi je vnitřní povrchová teplota a f,Rsi je teplotní faktor.

Difúze vodní páry v návrh. podmínkách a bilance vodní páry podle ČSN 730540: (bez vlivu zabudované vlhkosti a sluneční radiace)

Průběh teplot a částečných tlaků vodní páry v návrhových okrajových podmínkách:

rozhraní:	i	1-2	2-3	3-4	e
theta [C]:	19.5	19.3	-12.2	-12.6	-12.7
p [Pa]:	1334	1201	383	227	166
p,sat [Pa]:	2261	2239	213	205	204

Poznámka: theta je teplota na rozhraní vrstev, p je předpokládaný částečný tlak vodní páry na rozhraní vrstev a p,sat je částečný tlak nasycené vodní páry na rozhraní vrstev.

Teploty v typickém místě konstrukce v ustálených návrhových podmínkách

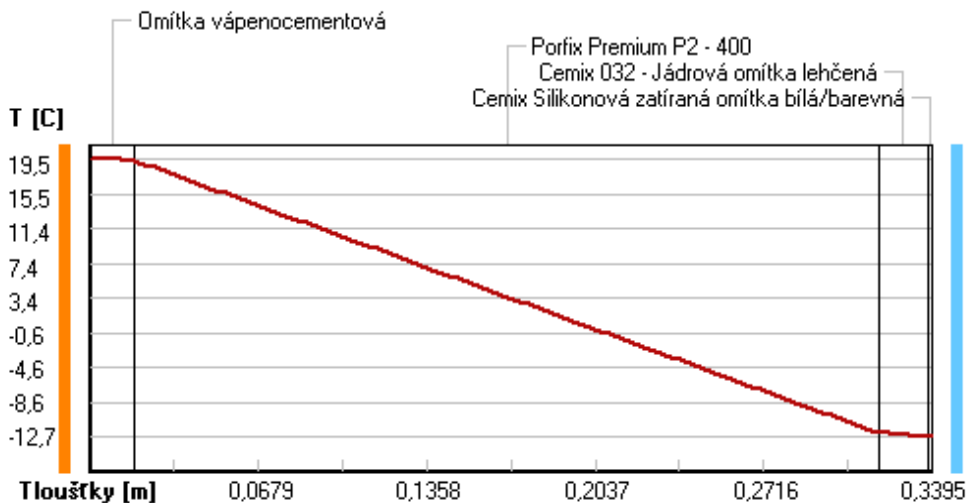

Část. tlaky vodní páry v typickém místě konstrukce v ustál. návrh. podmínkách

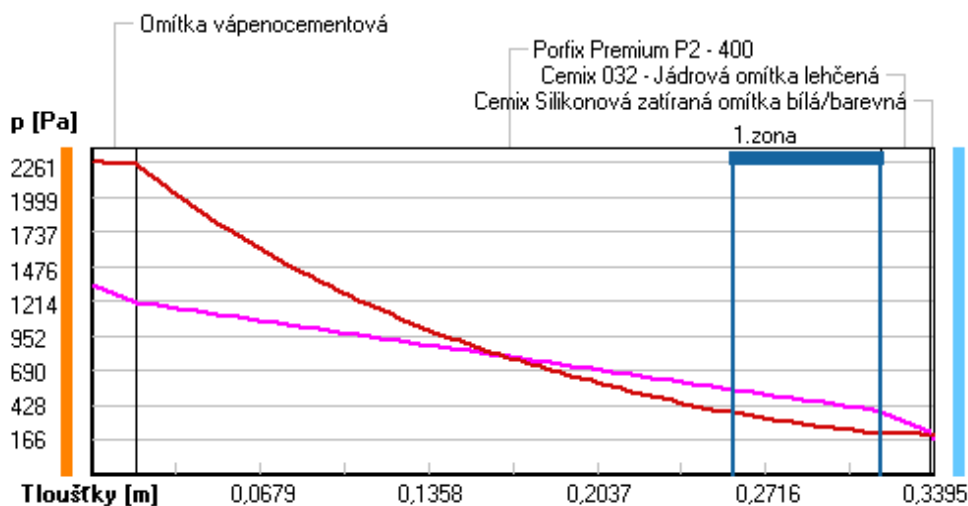

Rel. vlhkosti v typickém místě konstrukce v ustál. návrh. podmínkách

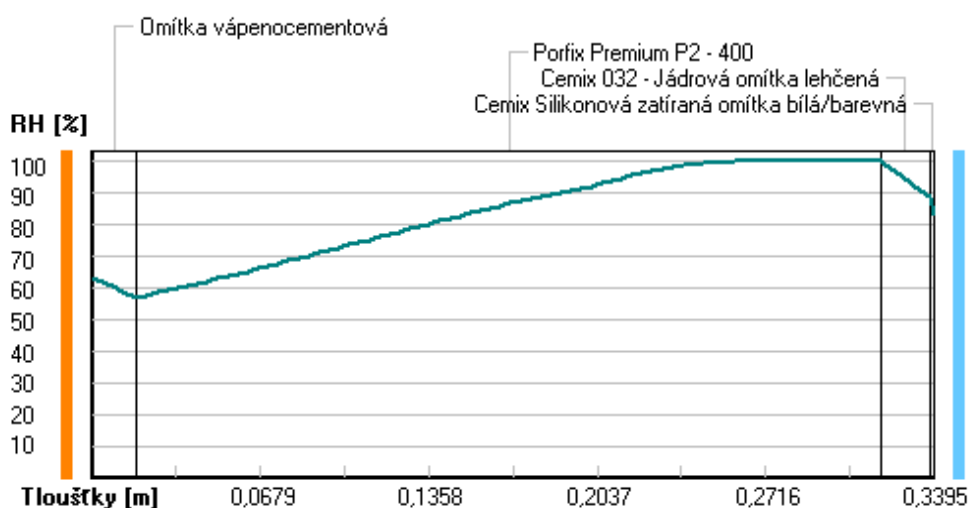

Při venkovní návrhové teplotě dochází v konstrukci ke kondenzaci vodní páry.

Kond.zóna číslo	Hranice kondenzační zóny levá [m]	pravá [m]	Kondenzující množství vodní páry [kg/(m2s)]
1	0.2584	0.3180	7.819E-008

Roční bilance zkondenzované a vypařené vodní páry:

Množství zkondenzované vodní páry za rok $M_{c,a}$: **0.2378 kg/(m2.rok)**

Množství vypařitelné vodní páry za rok $M_{ev,a}$: **3.5210 kg/(m2.rok)**

Ke kondenzaci dochází při venkovní teplotě nižší než 5.0 C.

Bilance zkondenzované a vypařené vodní páry podle EN ISO 13788:

Roční cyklus č. 1

V konstrukci dochází během modelového roku ke kondenzaci.

Kondenzační zóna č. 1

Akumulované množství zkondenzované vlhkosti
Výpočet podle EN ISO 13788 ... Kondenzační zóna č. 1 ... (1. rok)

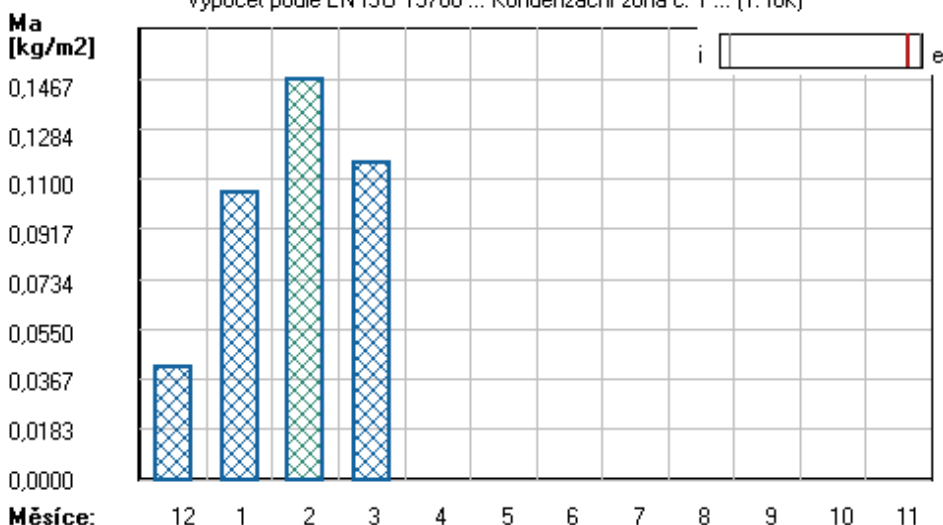

Měsíc	Hranice kond.zóny v m od interiéru		Dif.tok do/ze zóny v kg/m² za měsíc		Kondenz./vypař. v kg/m² za měsíc Mc/Mev	Akumul. vlhkost v kg/m² za měsíc Ma
	levá	pravá	g,in	g,out		
12	0.3180	0.3180	0.1739	0.1327	0.0412	0.0412
1	0.3180	0.3180	0.1724	0.1103	0.0621	0.1054
2	0.3180	0.3180	0.1580	0.1167	0.0413	0.1467
3	0.3180	0.3180	0.1415	0.1723	-0.0308	0.1159
4	---	---	0.0846	0.2418	-0.1572	0.0000
5	---	---	---	---	---	---
6	---	---	---	---	---	---
7	---	---	---	---	---	---
8	---	---	---	---	---	---
9	---	---	---	---	---	---
10	---	---	---	---	---	---
11	---	---	---	---	---	---

Max. množství zkondenzované vodní páry za rok $M_{c,a}$: **0.1467 kg/m²**
Množství vypařitelné vodní páry za rok $M_{ev,a}$ je min.: **0.1467 kg/m²**
z toho se odpaří do exteriéru: 0.1467 kg/m²
..... a do interiéru: 0.0000 kg/m²

Na konci modelového roku je zóna suchá (tj. $M_{c,a} < M_{ev,a}$).

Poznámka: Hodnocení difúze vodní páry bylo provedeno pro předpoklad 1D šíření vodní páry převažující skladbou konstrukce. Pro konstrukce s výraznými systematickými tepelnými mosty je výsledek výpočtu jen orientační. Přesnější výsledky lze získat s pomocí 2D analýzy.

Rozmezí relativních vlhkostí v jednotlivých materiálech (pro poslední roční cyklus):

Číslo	Název	Trvání příslušné relativní vlhkosti v materiálu ve dnech za rok				
		pod 60%	60-70%	70-80%	80-90%	nad 90%
1	Omítka vápenoc	59	244	62	---	---
2	Porfix Premium	---	---	153	61	151
3	Cemix 032 - Já	---	---	153	61	151
4	Cemix Silikono	---	---	214	151	---

Poznámka: S pomocí této tabulky lze zjednodušeně odhadnout, jaké je riziko dosažení nepřipustné hmotnostní vlhkosti materiálu či riziko jeho koroze.

Konkrétně pro dřevo předepisuje ČSN 730540-2/Z1 maximální přípustnou hmotnostní vlhkost 18 %. Ze sorpční křivky pro daný typ dřeva lze odvodit, při jaké relativní vlhkosti vzduchu dosahuje dřevo této kritické hmotnostní vlhkosti. Obvykle jde o cca 80 %.

Pokud je v tabulce výše pro dřevo uveden dlouhodobější výskyt relativní vlhkosti nad 80 %, ...

Ize předpokládat, že požadavek ČSN 730540-2 na maximální hmotnostní vlhkost dřeva nebude splněn.

Teplo 2017 EDU, (c) 2017 Svoboda Software

VYHODNOCENÍ VÝSLEDKŮ PODLE KRITÉRIÍ ČSN 730540-2 (2011)

Název konstrukce: Porfix Premium P2 - 400

Rekapitulace vstupních dat

Návrhová vnitřní teplota T_i : 20,0 C
Převažující návrhová vnitřní teplota T_{iM} : 20,0 C
Návrhová venkovní teplota T_{ae} : -13,0 C
Teplota na vnější straně T_e : -13,0 C
Návrhová teplota vnitřního vzduchu T_{ai} : 20,6 C
Relativní vlhkost v interiéru RH_i : 50,0 % (+5,0%)

Skladba konstrukce

Číslo	Název vrstvy	d [m]	Lambda [W/mK]	Mi [-]
1	Omítka vápenocementová	0,018	0,990	19,0
2	Porfix Premium P2 - 400	0,300	0,083	7,0
3	Cemix 032 - Jádrová omítka leh	0,020	0,380	20,0
4	Cemix Silikonová zatíraná omít	0,0015	0,680	104,0

I. Požadavek na teplotní faktor (čl. 5.1 v ČSN 730540-2)

Požadavek: $f_{Rsi,N} = f_{Rsi,cr} = 0,751$

Vypočtená průměrná hodnota: $f_{Rsi,m} = 0,937$

Kritický teplotní faktor $f_{Rsi,cr}$ byl stanoven pro maximální přípustnou vlhkost na vnitřním povrchu 80% (kritérium vyloučení vzniku plísní).

Průměrná hodnota $f_{Rsi,m}$ (resp. maximální hodnota při hodnocení skladby mimo tepelné mosty a vazby) není nikdy minimální hodnotou ve všech místech konstrukce. Nelze s ní proto prokazovat plnění požadavku na minimální povrchové teploty zabudované konstrukce včetně tepelných mostů a vazeb. Její převýšení nad požadavkem naznačuje pouze možnosti plnění požadavku v místě tepelného mostu či tepelné vazby.

II. Požadavek na součinitel prostupu tepla (čl. 5.2 v ČSN 730540-2)

Požadavek: $U_{N} = 0,30 \text{ W/m}^2\text{K}$

Vypočtená hodnota: $U = 0,259 \text{ W/m}^2\text{K}$

$U < U_N$... POŽADAVEK JE SPLNĚN.

Vypočtený součinitel prostupu tepla musí zahrnovat vliv systematických tepelných mostů (např. krokví v zateplené šikmé střeše).

III. Požadavky na šíření vlhkosti konstrukcí (čl. 6.1 a 6.2 v ČSN 730540-2)

Požadavky:

1. Kondenzace vodní páry nesmí ohrozit funkci konstrukce.
2. Roční množství kondenzátu musí být nižší než roční kapacita odparu.
3. Roční množství kondenzátu $M_{c,a}$ musí být nižší než 0,1 kg/m².rok, nebo 3-6% plošné hmotnosti materiálu (nižší z hodnot).

Limit pro max. množství kondenzátu odvozený z min. plošné hmotnosti materiálu v kondenzační zóně činí: 0,690 kg/m².rok (materiál: Cemix 032 - Jádrová omítka leh).

Dále bude použit limit pro max. množství kondenzátu: 0,100 kg/m².rok

Vypočtené hodnoty: V kci dochází při venkovní návrhové teplotě ke kondenzaci.

Roční množství zkondenzované vodní páry $M_{c,a} = 0,2378 \text{ kg/m}^2\text{,rok}$

Roční množství odpařitelné vodní páry $M_{ev,a} = 3,5210 \text{ kg/m}^2\text{,rok}$

Vyhodnocení 1. požadavku musí provést projektant.

$M_{c,a} < M_{ev,a}$... 2. POŽADAVEK JE SPLNĚN.

$M_{c,a} > M_{c,N}$... 3. POŽADAVEK NENÍ SPLNĚN.

KOMPLEXNÍ POSOUZENÍ SKLADBY STAVEBNÍ KONSTRUKCE Z HLEDISKA ŠÍŘENÍ TEPLA A VODNÍ PÁRY

podle EN ISO 13788, EN ISO 6946, ČSN 730540 a STN 730540

Teplu 2017 EDU

Název úlohy : **Porfix Premium P2 - 400**

Zpracovatel : TT 2017

Zakázka :

Datum : 27.05.2017

ZADANÁ SKLADBA A OKRAJOVÉ PODMÍNKY :

Typ hodnocené konstrukce : Stěna vnější jednoplášťová

Korekce součinitele prostupu dU : 0.000 W/m2K

Skladba konstrukce (od interiéru) :

Číslo	Název	D [m]	Lambda [W/(m.K)]	c [J/(kg.K)]	Ro [kg/m3]	Mi [-]	Ma [kg/m2]
1	Omítka vápenoc	0,0180	0,9900	790,0	2000,0	19,0	0.0000
2	Porfix Premium	0,3750	0,0830	835,0	400,0	7,0	0.0000
3	Cemix 032 - Já	0,0200	0,3800	790,0	1150,0	20,0	0.0000
4	Cemix Silikono	0,0015	0,6800	840,0	1650,0	104,0	0.0000

Poznámka: D je tloušťka vrstvy, Lambda je návrhová hodnota tepelné vodivosti vrstvy, C je měrná tepelná kapacita vrstvy, Ro je objemová hmotnost vrstvy, Mi je faktor difúzního odporu vrstvy a Ma je počáteční zabudovaná vlhkost ve vrstvě.

Číslo	Kompletní název vrstvy	Interní výpočet tep. vodivosti
1	Omítka vápenocementová	---
2	Porfix Premium P2 - 400	---
3	Cemix 032 - Jádrová omítka lehčená	---
4	Cemix Silikonová zatíraná omítka bílá/barevná	---

Okrajové podmínky výpočtu :

Tepelný odpor při přestupu tepla v interiéru Rsi : 0.13 m2K/W

dtto pro výpočet vnitřní povrchové teploty Rsi : 0.25 m2K/W

Tepelný odpor při přestupu tepla v exteriéru Rse : 0.04 m2K/W

dtto pro výpočet vnitřní povrchové teploty Rse : 0.04 m2K/W

Návrhová venkovní teplota Te : -13.0 C

Návrhová teplota vnitřního vzduchu Tai : 20.6 C

Návrhová relativní vlhkost venkovního vzduchu RHe : 84.0 %

Návrhová relativní vlhkost vnitřního vzduchu RHi : 55.0 %

Měsíc	Délka [dny/hodiny]	Tai [C]	RHi [%]	Pi [Pa]	Te [C]	RHe [%]	Pe [Pa]	
1	31	744	20.6	55.1	1336.3	-2.4	81.2	406.1
2	28	672	20.6	57.3	1389.6	-0.9	80.8	457.9
3	31	744	20.6	58.8	1426.0	3.0	79.5	602.1
4	30	720	20.6	60.7	1472.1	7.7	77.5	814.1
5	31	744	20.6	64.9	1573.9	12.7	74.5	1093.5

6	30	720	20.6	68.7	1666.1	15.9	72.0	1300.1
7	31	744	20.6	70.8	1717.0	17.5	70.4	1407.2
8	31	744	20.6	70.1	1700.0	17.0	70.9	1373.1
9	30	720	20.6	65.6	1590.9	13.3	74.1	1131.2
10	31	744	20.6	61.0	1479.4	8.3	77.1	843.7
11	30	720	20.6	58.8	1426.0	2.9	79.5	597.9
12	31	744	20.6	57.7	1399.3	-0.6	80.7	468.9

Poznámka: T_{ai} , R_{Hi} a P_i jsou prům. měsíční parametry vnitřního vzduchu (teplota, relativní vlhkost a částečný tlak vodní páry) a T_{e} , R_{He} a P_e jsou prům. měsíční parametry v prostředí na vnější straně konstrukce (teplota, relativní vlhkost a částečný tlak vodní páry).

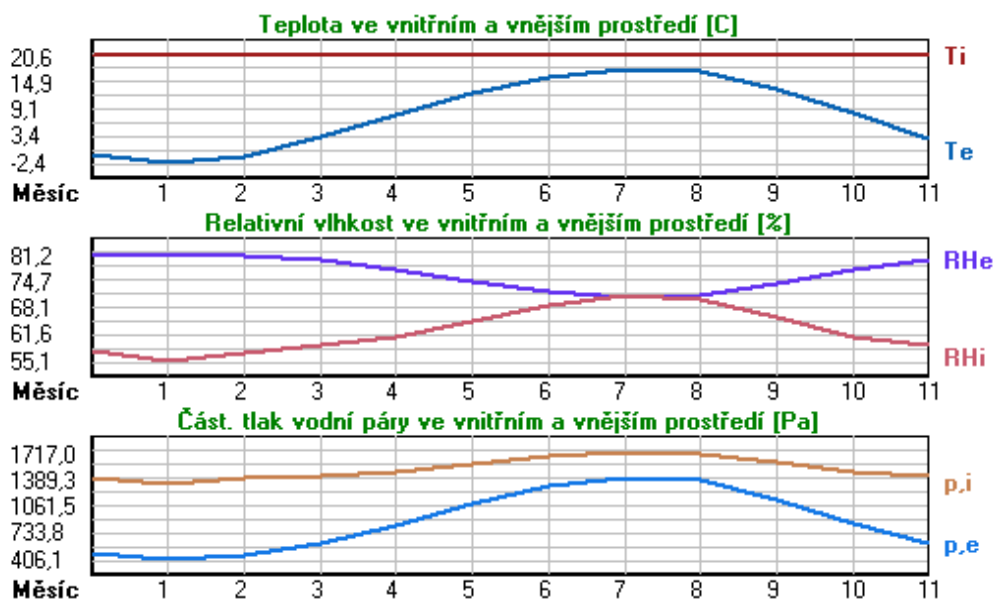

Pro vnitřní prostředí byla uplatněna přírážka k vnitřní relativní vlhkosti : 5.0 %

Výchozí měsíc výpočtu bilance se stanovuje výpočtem podle EN ISO 13788.

Počet hodnocených let : 1

VÝSLEDKY VÝPOČTU HODNOCENÉ KONSTRUKCE :

Teplný odpor a součinitel prostupu tepla podle EN ISO 6946:

Teplný odpor konstrukce R : 4.591 m²K/W

Součinitel prostupu tepla konstrukce U : 0.210 W/m²K

Součinitel prostupu zabudované kce U_{k,c} : 0.23 / 0.26 / 0.31 / 0.41 W/m²K

Uvedené orientační hodnoty platí pro různou kvalitu řešení tep. mostů vyjádřenou přibližnou přírážkou podle poznámek k čl. B.9.2 v ČSN 730540-4.

Difúzní odpor a tepelně akumulční vlastnosti:

Difúzní odpor konstrukce Z_{pT} : 1.9E+0010 m/s

Teplotní útlum konstrukce Ny* podle EN ISO 13786 : 344.0

Fázový posun teplotního kmitu Psi* podle EN ISO 13786 : 16.4 h

Teplota vnitřního povrchu a teplotní faktor podle ČSN 730540 a EN ISO 13788:

Vnitřní povrchová teplota v návrhových podmínkách T_{si,p} : 18.88 C

Teplotní faktor v návrhových podmínkách f_{Rsi,p} : 0.949

Obě hodnoty platí pro odpor při přestupu tepla na vnitřní straně R_{si}=0,25 m²K/W.

Číslo měsíce	Minimální požadované hodnoty při max. rel. vlhkosti na vnitřním povrchu:				Vypočtené hodnoty		
	----- 80% -----		----- 100% -----		Tsi[C]	f,Rsi	RHsi[%]
	Tsi,m[C]	f,Rsi,m	Tsi,m[C]	f,Rsi,m			
1	14.7	0.743	11.3	0.595	19.4	0.949	59.3
2	15.3	0.753	11.9	0.594	19.5	0.949	61.3
3	15.7	0.721	12.3	0.526	19.7	0.949	62.2
4	16.2	0.659	12.7	0.391	19.9	0.949	63.2
5	17.2	0.576	13.8	0.135	20.2	0.949	66.5
6	18.2	0.479	14.6	-----	20.4	0.949	69.7
7	18.6	0.365	15.1	-----	20.4	0.949	71.5
8	18.5	0.409	15.0	-----	20.4	0.949	70.9
9	17.4	0.564	13.9	0.087	20.2	0.949	67.1
10	16.3	0.648	12.8	0.367	20.0	0.949	63.4
11	15.7	0.723	12.3	0.529	19.7	0.949	62.2
12	15.4	0.755	12.0	0.593	19.5	0.949	61.7

Poznámka: RHsi je relativní vlhkost na vnitřním povrchu, Tsi je vnitřní povrchová teplota a f,Rsi je teplotní faktor.

Difúze vodní páry v návrh. podmínkách a bilance vodní páry podle ČSN 730540: (bez vlivu zabudované vlhkosti a sluneční radiace)

Průběh teplot a částečných tlaků vodní páry v návrhových okrajových podmínkách:

rozhraní:	i	1-2	2-3	3-4	e
theta [C]:	19.7	19.6	-12.3	-12.7	-12.7
p [Pa]:	1334	1220	351	218	166
p,sat [Pa]:	2291	2273	210	203	203

Poznámka: theta je teplota na rozhraní vrstev, p je předpokládaný částečný tlak vodní páry na rozhraní vrstev a p,sat je částečný tlak nasycené vodní páry na rozhraní vrstev.

Teploty v typickém místě konstrukce v ustálených návrhových podmínkách

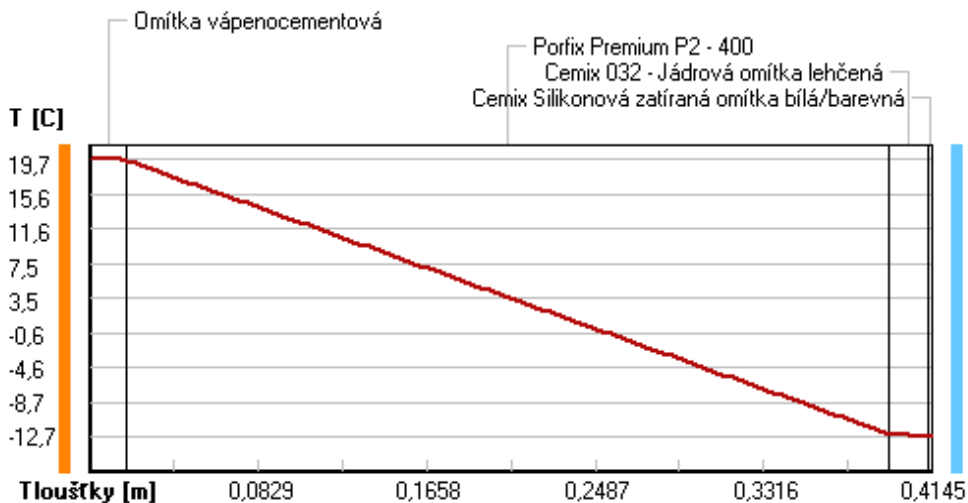

Část. tlaky vodní páry v typickém místě konstrukce v ustál. návrh. podmínkách

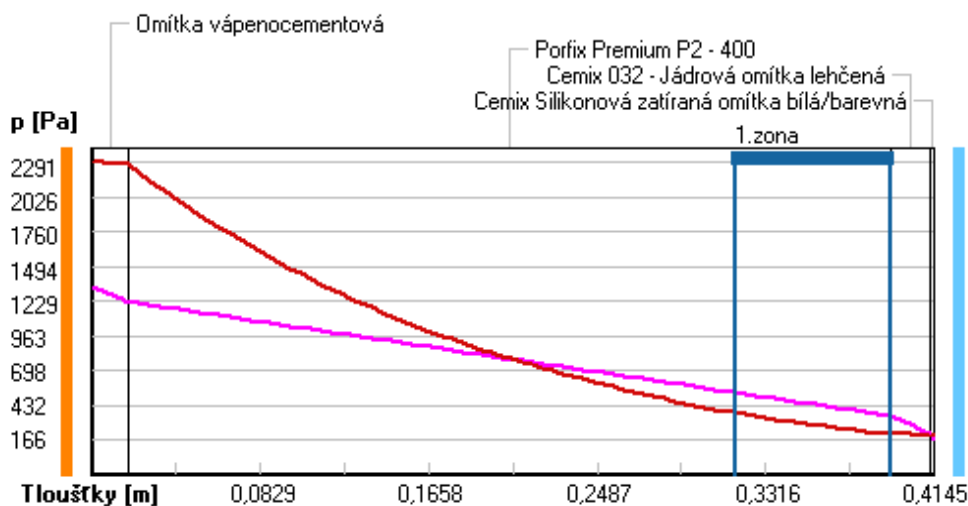

Rel. vlhkosti v typickém místě konstrukce v ustál. návrh. podmínkách

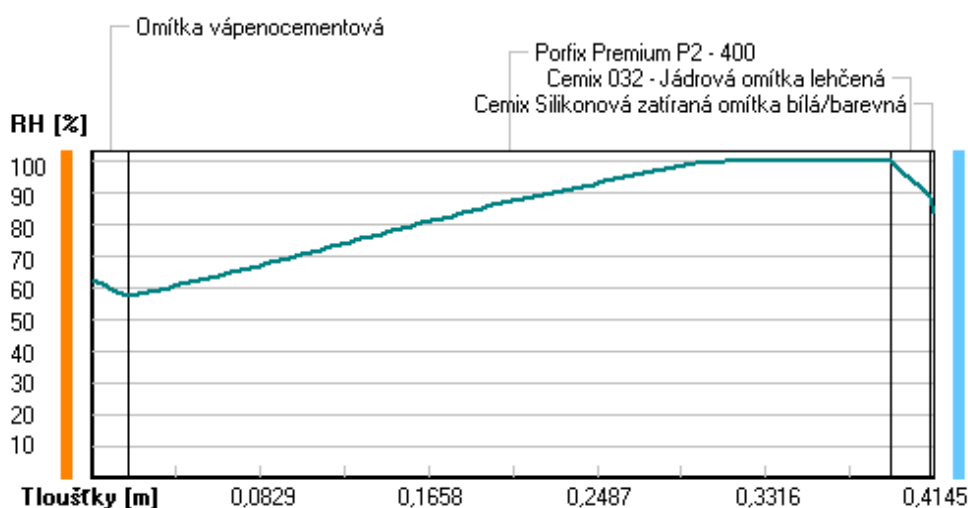

Při venkovní návrhové teplotě dochází v konstrukci ke kondenzaci vodní páry.

Kond.zóna číslo	Hranice kondenzační zóny levá [m]	pravá [m]	Kondenzující množství vodní páry [kg/(m2s)]
1	0.3164	0.3930	6.312E-0008

Roční bilance zkondenzované a vypařené vodní páry:

Množství zkondenzované vodní páry za rok $M_{c,a}$: **0.1553 kg/(m2.rok)**

Množství vypařitelné vodní páry za rok $M_{ev,a}$: **3.4481 kg/(m2.rok)**

Ke kondenzaci dochází při venkovní teplotě nižší než 0.0 C.

Bilance zkondenzované a vypařené vodní páry podle EN ISO 13788:

Roční cyklus č. 1

V konstrukci dochází během modelového roku ke kondenzaci.

Kondenzační zóna č. 1

Akumulované množství zkondenzované vlhkosti
Výpočet podle EN ISO 13788 ... Kondenzační zóna č. 1 ... (1. rok)

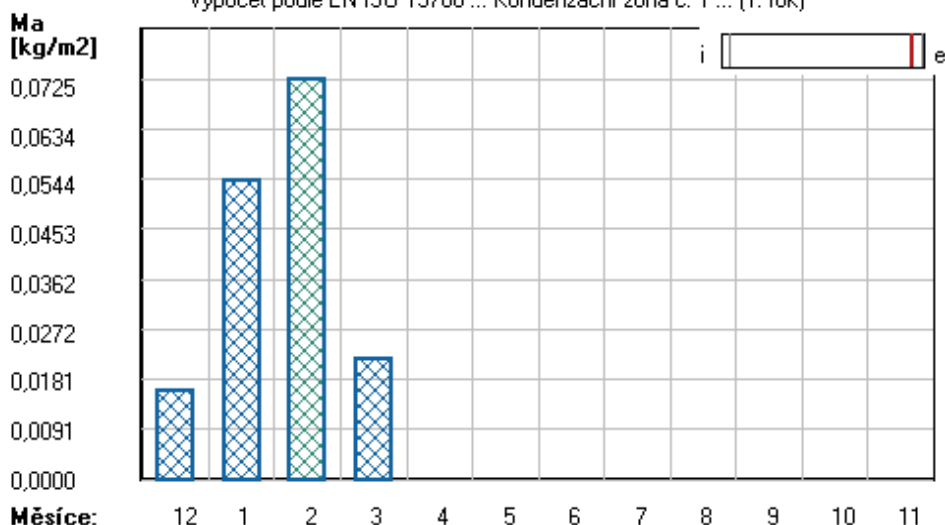

Měsíc	Hranice kond.zóny v m od interiéru		Dif.tok do/ze zóny v kg/m² za měsíc		Kondenz./vypař. v kg/m² za měsíc	Akumul. vlhkost v kg/m² za měsíc
	levá	pravá	g,in	g,out	Mc/Mev	Ma
12	0.3930	0.3930	0.1440	0.1279	0.0161	0.0161
1	0.3930	0.3930	0.1427	0.1059	0.0368	0.0541
2	0.3930	0.3930	0.1309	0.1125	0.0184	0.0725
3	0.3930	0.3930	0.1173	0.1679	-0.0507	0.0218
4	---	---	0.0704	0.2377	-0.1673	0.0000
5	---	---	---	---	---	---
6	---	---	---	---	---	---
7	---	---	---	---	---	---
8	---	---	---	---	---	---
9	---	---	---	---	---	---
10	---	---	---	---	---	---
11	---	---	---	---	---	---

Max. množství zkondenzované vodní páry za rok $M_{c,a}$: **0.0725 kg/m²**
Množství vypařitelné vodní páry za rok $M_{ev,a}$ je min.: **0.0725 kg/m²**
z toho se odpaří do exteriéru: 0.0725 kg/m²
..... a do interiéru: 0.0000 kg/m²

Na konci modelového roku je zóna suchá (tj. $M_{c,a} < M_{ev,a}$).

Poznámka: Hodnocení difúze vodní páry bylo provedeno pro předpoklad 1D šíření vodní páry převažující skladbou konstrukce. Pro konstrukce s výraznými systematickými tepelnými mosty je výsledek výpočtu jen orientační. Přesnější výsledky lze získat s pomocí 2D analýzy.

Rozmezí relativních vlhkostí v jednotlivých materiálech (pro poslední roční cyklus):

Číslo	Název	Trvání příslušné relativní vlhkosti v materiálu ve dnech za rok				
		pod 60%	60-70%	70-80%	80-90%	nad 90%
1	Omítka vápenoc	90	213	62	---	---
2	Porfix Premium	---	---	153	61	151
3	Cemix 032 - Já	---	---	153	61	151
4	Cemix Silikono	---	---	214	151	---

Poznámka: S pomocí této tabulky lze zjednodušeně odhadnout, jaké je riziko dosažení nepřipustné hmotnostní vlhkosti materiálu či riziko jeho koroze.

Konkrétně pro dřevo předepisuje ČSN 730540-2/Z1 maximální přípustnou hmotnostní vlhkost 18 %. Ze sorpční křivky pro daný typ dřeva lze odvodit, při jaké relativní vlhkosti vzduchu dosahuje dřevo této kritické hmotnostní vlhkosti. Obvykle jde o cca 80 %.

Pokud je v tabulce výše pro dřevo uveden dlouhodobější výskyt relativní vlhkosti nad 80 %, ...

Ize předpokládat, že požadavek ČSN 730540-2 na maximální hmotnostní vlhkost dřeva nebude splněn.

Teplo 2017 EDU, (c) 2017 Svoboda Software

VYHODNOCENÍ VÝSLEDKŮ PODLE KRITÉRIÍ ČSN 730540-2 (2011)

Název konstrukce: Porfix Premium P2 - 400

Rekapitulace vstupních dat

Návrhová vnitřní teplota T_i : 20,0 C
Převažující návrhová vnitřní teplota T_{iM} : 20,0 C
Návrhová venkovní teplota T_{ae} : -13,0 C
Teplota na vnější straně T_e : -13,0 C
Návrhová teplota vnitřního vzduchu T_{ai} : 20,6 C
Relativní vlhkost v interiéru RH_i : 50,0 % (+5,0%)

Skladba konstrukce

Číslo	Název vrstvy	d [m]	Lambda [W/mK]	Mi [-]
1	Omítka vápenocementová	0,018	0,990	19,0
2	Porfix Premium P2 - 400	0,375	0,083	7,0
3	Cemix 032 - Jádrová omítka leh	0,020	0,380	20,0
4	Cemix Silikonová zatíraná omít	0,0015	0,680	104,0

I. Požadavek na teplotní faktor (čl. 5.1 v ČSN 730540-2)

Požadavek: $f_{Rsi,N} = f_{Rsi,cr} = 0,751$

Vypočtená průměrná hodnota: $f_{Rsi,m} = 0,949$

Kritický teplotní faktor $f_{Rsi,cr}$ byl stanoven pro maximální přípustnou vlhkost na vnitřním povrchu 80% (kritérium vyloučení vzniku plísní).

Průměrná hodnota $f_{Rsi,m}$ (resp. maximální hodnota při hodnocení skladby mimo tepelné mosty a vazby) není nikdy minimální hodnotou ve všech místech konstrukce. Nelze s ní proto prokazovat plnění požadavku na minimální povrchové teploty zabudované konstrukce včetně tepelných mostů a vazeb. Její převýšení nad požadavkem naznačuje pouze možnosti plnění požadavku v místě tepelného mostu či tepelné vazby.

II. Požadavek na součinitel prostupu tepla (čl. 5.2 v ČSN 730540-2)

Požadavek: $U_N = 0,30 \text{ W/m}^2\text{K}$

Vypočtená hodnota: $U = 0,210 \text{ W/m}^2\text{K}$

$U < U_N$... POŽADAVEK JE SPLNĚN.

Vypočtený součinitel prostupu tepla musí zahrnovat vliv systematických tepelných mostů (např. krokví v zateplené šikmé střeše).

III. Požadavky na šíření vlhkosti konstrukcí (čl. 6.1 a 6.2 v ČSN 730540-2)

Požadavky:

1. Kondenzace vodní páry nesmí ohrozit funkci konstrukce.
2. Roční množství kondenzátu musí být nižší než roční kapacita odparu.
3. Roční množství kondenzátu $M_{c,a}$ musí být nižší než 0,1 kg/m².rok, nebo 3-6% plošné hmotnosti materiálu (nižší z hodnot).

Limit pro max. množství kondenzátu odvozený z min. plošné hmotnosti materiálu v kondenzační zóně činí: 0,690 kg/m².rok (materiál: Cemix 032 - Jádrová omítka leh).

Dále bude použit limit pro max. množství kondenzátu: 0,100 kg/m².rok

Vypočtené hodnoty: V kci dochází při venkovní návrhové teplotě ke kondenzaci.

Roční množství zkondenzované vodní páry $M_{c,a} = 0,1553 \text{ kg/m}^2\text{,rok}$

Roční množství odpařitelné vodní páry $M_{ev,a} = 3,4481 \text{ kg/m}^2\text{,rok}$

Vyhodnocení 1. požadavku musí provést projektant.

$M_{c,a} < M_{ev,a}$... 2. POŽADAVEK JE SPLNĚN.

$M_{c,a} > M_{c,N}$... 3. POŽADAVEK NENÍ SPLNĚN.

KOMPLEXNÍ POSOUZENÍ SKLADBY STAVEBNÍ KONSTRUKCE Z HLEDISKA ŠÍŘENÍ TEPLA A VODNÍ PÁRY

podle EN ISO 13788, EN ISO 6946, ČSN 730540 a STN 730540

Teplu 2017 EDU

Název úlohy : **Porfix Premium P2 - 400**

Zpracovatel : TT 2017

Zakázka :

Datum : 27.05.2017

ZADANÁ SKLADBA A OKRAJOVÉ PODMÍNKY :

Typ hodnocené konstrukce : Stěna vnější jednoplášťová

Korekce součinitele prostupu dU : 0.000 W/m²K

Skladba konstrukce (od interiéru) :

Číslo	Název	D [m]	Lambda [W/(m.K)]	c [J/(kg.K)]	Ro [kg/m ³]	Mi [-]	Ma [kg/m ²]
1	Omítka vápenoc	0,0180	0,9900	790,0	2000,0	19,0	0.0000
2	Porfix Premium	0,5000	0,0830	835,0	400,0	7,0	0.0000
3	Cemix 032 - Já	0,0200	0,3800	790,0	1150,0	20,0	0.0000
4	Cemix Silikono	0,0015	0,6800	840,0	1650,0	104,0	0.0000

Poznámka: D je tloušťka vrstvy, Lambda je návrhová hodnota tepelné vodivosti vrstvy, C je měrná tepelná kapacita vrstvy, Ro je objemová hmotnost vrstvy, Mi je faktor difúzního odporu vrstvy a Ma je počáteční zabudovaná vlhkost ve vrstvě.

Číslo	Kompletní název vrstvy	Interní výpočet tep. vodivosti
1	Omítka vápenocementová	---
2	Porfix Premium P2 - 400	---
3	Cemix 032 - Jádrová omítka lehčená	---
4	Cemix Silikonová zatíraná omítka bílá/barevná	---

Okrajové podmínky výpočtu :

Tepelný odpor při přestupu tepla v interiéru Rsi : 0.13 m²K/W

dtto pro výpočet vnitřní povrchové teploty Rsi : 0.25 m²K/W

Tepelný odpor při přestupu tepla v exteriéru Rse : 0.04 m²K/W

dtto pro výpočet vnitřní povrchové teploty Rse : 0.04 m²K/W

Návrhová venkovní teplota Te : -13.0 C

Návrhová teplota vnitřního vzduchu Tai : 20.6 C

Návrhová relativní vlhkost venkovního vzduchu RHe : 84.0 %

Návrhová relativní vlhkost vnitřního vzduchu RHi : 55.0 %

Měsíc	Délka [dny/hodiny]	Tai [C]	RHi [%]	Pi [Pa]	Te [C]	RHe [%]	Pe [Pa]	
1	31	744	20.6	55.1	1336.3	-2.4	81.2	406.1
2	28	672	20.6	57.3	1389.6	-0.9	80.8	457.9
3	31	744	20.6	58.8	1426.0	3.0	79.5	602.1
4	30	720	20.6	60.7	1472.1	7.7	77.5	814.1
5	31	744	20.6	64.9	1573.9	12.7	74.5	1093.5

6	30	720	20.6	68.7	1666.1	15.9	72.0	1300.1
7	31	744	20.6	70.8	1717.0	17.5	70.4	1407.2
8	31	744	20.6	70.1	1700.0	17.0	70.9	1373.1
9	30	720	20.6	65.6	1590.9	13.3	74.1	1131.2
10	31	744	20.6	61.0	1479.4	8.3	77.1	843.7
11	30	720	20.6	58.8	1426.0	2.9	79.5	597.9
12	31	744	20.6	57.7	1399.3	-0.6	80.7	468.9

Poznámka: T_{ai} , R_{Hi} a P_i jsou prům. měsíční parametry vnitřního vzduchu (teplota, relativní vlhkost a částečný tlak vodní páry) a T_{e} , R_{He} a P_e jsou prům. měsíční parametry v prostředí na vnější straně konstrukce (teplota, relativní vlhkost a částečný tlak vodní páry).

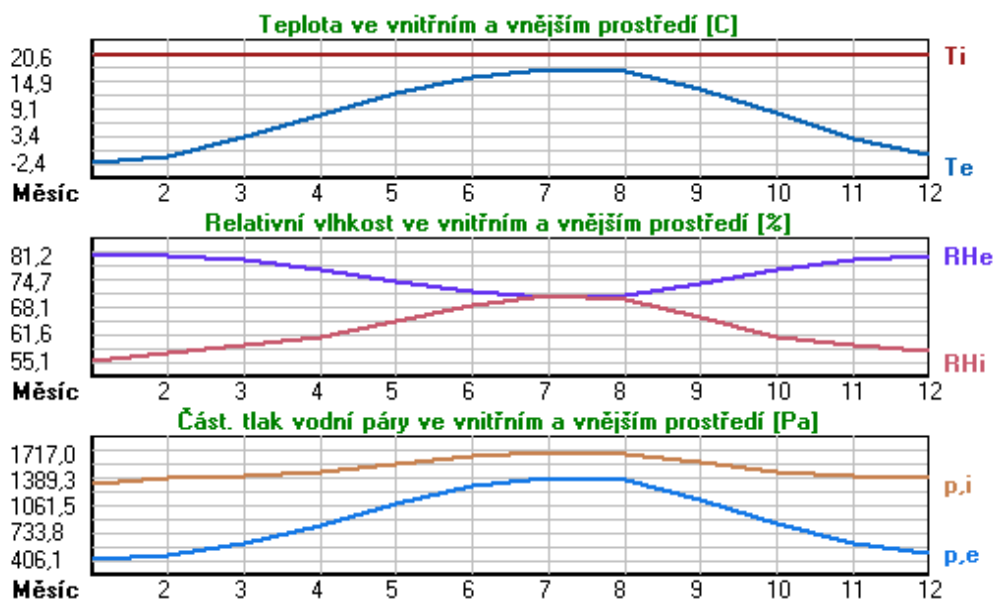

Pro vnitřní prostředí byla uplatněna přírážka k vnitřní relativní vlhkosti : 5.0 %

Výchozí měsíc výpočtu bilance se stanovuje výpočtem podle EN ISO 13788.

Počet hodnocených let : 1

VÝSLEDKY VÝPOČTU HODNOCENÉ KONSTRUKCE :

Teplotný odpor a součinitel prostupu tepla podle EN ISO 6946:

Teplotný odpor konstrukce R : 6.097 m²K/W

Součinitel prostupu tepla konstrukce U : 0.160 W/m²K

Součinitel prostupu zabudované kce $U_{k,c}$: 0.18 / 0.21 / 0.26 / 0.36 W/m²K

Uvedené orientační hodnoty platí pro různou kvalitu řešení tep. mostů vyjádřenou přibližnou přírážkou podle poznámek k čl. B.9.2 v ČSN 730540-4.

Difúzní odpor a tepelně akumulační vlastnosti:

Difúzní odpor konstrukce Z_{pT} : 2.3E+0010 m/s

Teplotní útlum konstrukce N_{y^*} podle EN ISO 13786 : 1560.9

Fázový posun teplotního kmitu $\Psi_{s,i}^*$ podle EN ISO 13786 : 22.2 h

Teplota vnitřního povrchu a teplotní faktor podle ČSN 730540 a EN ISO 13788:

Vnitřní povrchová teplota v návrhových podmínkách $T_{s,i,p}$: 19.28 C

Teplotní faktor v návrhových podmínkách $f_{Rsi,p}$: 0.961

Obě hodnoty platí pro odpor při přestupu tepla na vnitřní straně $R_{si}=0,25$ m²K/W.

Číslo měsíce	Minimální požadované hodnoty při max. rel. vlhkosti na vnitřním povrchu:				Vypočtené hodnoty		
	----- 80% -----		----- 100% -----		Tsi[C]	f,Rsi	RHsi[%]
	Tsi,m[C]	f,Rsi,m	Tsi,m[C]	f,Rsi,m			
1	14.7	0.743	11.3	0.595	19.7	0.961	58.3
2	15.3	0.753	11.9	0.594	19.8	0.961	60.4
3	15.7	0.721	12.3	0.526	19.9	0.961	61.4
4	16.2	0.659	12.7	0.391	20.1	0.961	62.6
5	17.2	0.576	13.8	0.135	20.3	0.961	66.1
6	18.2	0.479	14.6	-----	20.4	0.961	69.5
7	18.6	0.365	15.1	-----	20.5	0.961	71.3
8	18.5	0.409	15.0	-----	20.5	0.961	70.7
9	17.4	0.564	13.9	0.087	20.3	0.961	66.8
10	16.3	0.648	12.8	0.367	20.1	0.961	62.8
11	15.7	0.723	12.3	0.529	19.9	0.961	61.4
12	15.4	0.755	12.0	0.593	19.8	0.961	60.7

Poznámka: RHsi je relativní vlhkost na vnitřním povrchu, Tsi je vnitřní povrchová teplota a f,Rsi je teplotní faktor.

Difúze vodní páry v návrh. podmínkách a bilance vodní páry podle ČSN 730540: (bez vlivu zabudované vlhkosti a sluneční radiace)

Průběh teplot a částečných tlaků vodní páry v návrhových okrajových podmínkách:

rozhraní:	i	1-2	2-3	3-4	e
theta [C]:	19.9	19.8	-12.5	-12.8	-12.8
p [Pa]:	1334	1243	314	208	166
p,sat [Pa]:	2323	2309	207	202	202

Poznámka: theta je teplota na rozhraní vrstev, p je předpokládaný částečný tlak vodní páry na rozhraní vrstev a p,sat je částečný tlak nasycené vodní páry na rozhraní vrstev.

Teploty v typickém místě konstrukce v ustálených návrhových podmínkách

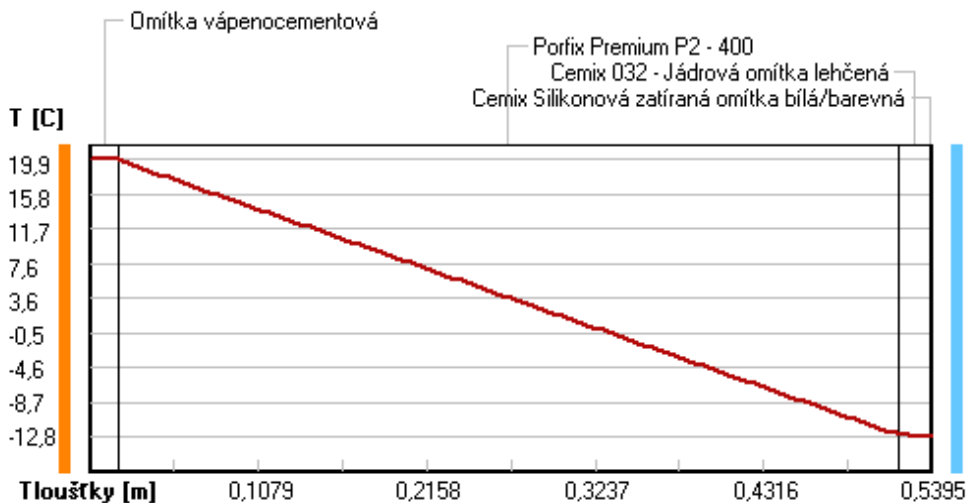

Část. tlaky vodní páry v typickém místě konstrukce v ustál. návrh. podmínkách

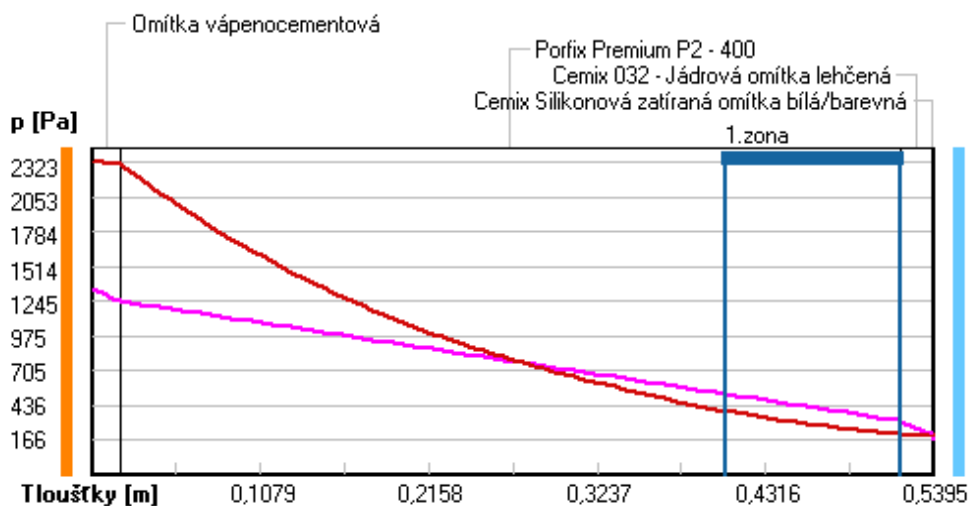

Rel. vlhkosti v typickém místě konstrukce v ustál. návrh. podmínkách

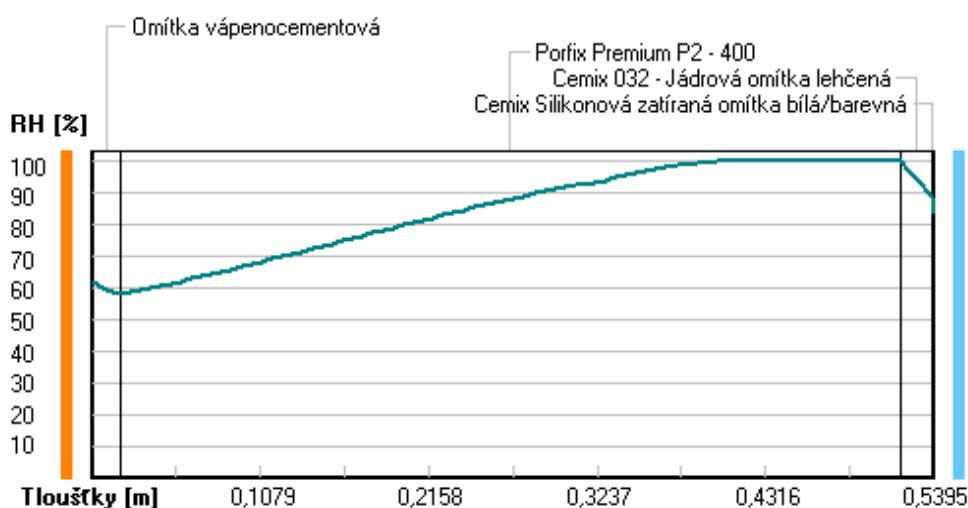

Při venkovní návrhové teplotě dochází v konstrukci ke kondenzaci vodní páry.

Kond.zóna číslo	Hranice kondenzační zóny levá [m]	pravá [m]	Kondenzující množství vodní páry [kg/(m2s)]
1	0.4064	0.5180	4.681E-0008

Roční bilance zkondenzované a vypařené vodní páry:

Množství zkondenzované vodní páry za rok $M_{c,a}$: **0.1023 kg/(m2.rok)**

Množství vypařitelné vodní páry za rok $M_{ev,a}$: **3.4100 kg/(m2.rok)**

Ke kondenzaci dochází při venkovní teplotě nižší než 0.0 C.

Bilance zkondenzované a vypařené vodní páry podle EN ISO 13788:

Roční cyklus č. 1

V konstrukci dochází během modelového roku ke kondenzaci.

Kondenzační zóna č. 1

Akumulované množství zkondenzované vlhkosti
Výpočet podle EN ISO 13788 ... Kondenzační zóna č. 1 ... (1. rok)

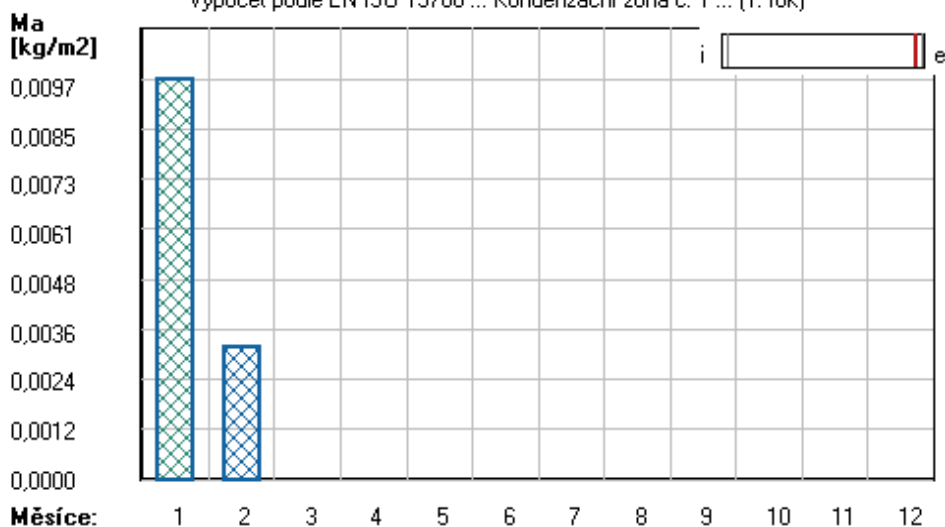

Měsíc	Hranice kond.zóny v m od interiéru		Dif.tok do/ze zóny v kg/m² za měsíc		Kondenz./vypař. v kg/m² za měsíc	Akumul. vlhkost v kg/m² za měsíc
	levá	pravá	g,in	g,out	Mc/Mev	Ma
1	0.5180	0.5180	0.1108	0.1015	0.0094	0.0097
2	0.5180	0.5180	0.1017	0.1082	-0.0065	0.0032
3	---	---	0.0912	0.1635	-0.0723	0.0000
4	---	---	---	---	---	---
5	---	---	---	---	---	---
6	---	---	---	---	---	---
7	---	---	---	---	---	---
8	---	---	---	---	---	---
9	---	---	---	---	---	---
10	---	---	---	---	---	---
11	---	---	---	---	---	---
12	---	---	---	---	---	---

Max. množství zkondenzované vodní páry za rok Mc,a : **0.0097 kg/m²**
Množství vypařitelné vodní páry za rok Mev,a je min.: **0.0097 kg/m²**
z toho se odpaří do exteriéru: 0.0097 kg/m²
..... a do interiéru: 0.0000 kg/m²

Na konci modelového roku je zóna suchá (tj. $Mc,a < Mev,a$).

Poznámka: Hodnocení difúze vodní páry bylo provedeno pro předpoklad 1D šíření vodní páry převažující skladbou konstrukce. Pro konstrukce s výraznými systematickými tepelnými mosty je výsledek výpočtu jen orientační. Přesnější výsledky lze získat s pomocí 2D analýzy.

Rozmezí relativních vlhkostí v jednotlivých materiálech (pro poslední roční cyklus):

Číslo	Název	Trvání příslušné relativní vlhkosti v materiálu ve dnech za rok				
		pod 60%	60-70%	70-80%	80-90%	nad 90%
1	Omítka vápenoc	90	213	62	---	---
2	Porfix Premium	---	---	153	61	151
3	Cemix 032 - Já	---	---	153	61	151
4	Cemix Silikono	---	---	214	151	---

Poznámka: S pomocí této tabulky lze zjednodušeně odhadnout, jaké je riziko dosažení nepřipustné hmotnostní vlhkosti materiálu či riziko jeho koroze.

Konkrétně pro dřevo předepisuje ČSN 730540-2/Z1 maximální přípustnou hmotnostní vlhkost 18 %. Ze sorpční křivky pro daný typ dřeva lze odvodit, při jaké relativní vlhkosti vzduchu dosahuje dřevo této kritické hmotnostní vlhkosti. Obvykle jde o cca 80 %.

Pokud je v tabulce výše pro dřevo uveden dlouhodobější výskyt relativní vlhkosti nad 80 %, ...

Ize předpokládat, že požadavek ČSN 730540-2 na maximální hmotnostní vlhkost dřeva nebude splněn.

Teplo 2017 EDU, (c) 2017 Svoboda Software

VYHODNOCENÍ VÝSLEDKŮ PODLE KRITÉRIÍ ČSN 730540-2 (2011)

Název konstrukce: Porfix Premium P2 - 400

Rekapitulace vstupních dat

Návrhová vnitřní teplota T_i : 20,0 C
Převažující návrhová vnitřní teplota T_{iM} : 20,0 C
Návrhová venkovní teplota T_{ae} : -13,0 C
Teplota na vnější straně T_e : -13,0 C
Návrhová teplota vnitřního vzduchu T_{ai} : 20,6 C
Relativní vlhkost v interiéru RH_i : 50,0 % (+5,0%)

Skladba konstrukce

Číslo	Název vrstvy	d [m]	Lambda [W/mK]	Mi [-]
1	Omítka vápenocementová	0,018	0,990	19,0
2	Porfix Premium P2 - 400	0,500	0,083	7,0
3	Cemix 032 - Jádrová omítka leh	0,020	0,380	20,0
4	Cemix Silikonová zatíraná omít	0,0015	0,680	104,0

I. Požadavek na teplotní faktor (čl. 5.1 v ČSN 730540-2)

Požadavek: $f_{Rsi,N} = f_{Rsi,cr} = 0,751$

Vypočtená průměrná hodnota: $f_{Rsi,m} = 0,961$

Kritický teplotní faktor $f_{Rsi,cr}$ byl stanoven pro maximální přípustnou vlhkost na vnitřním povrchu 80% (kritérium vyloučení vzniku plísní).

Průměrná hodnota $f_{Rsi,m}$ (resp. maximální hodnota při hodnocení skladby mimo tepelné mosty a vazby) není nikdy minimální hodnotou ve všech místech konstrukce. Nelze s ní proto prokazovat plnění požadavku na minimální povrchové teploty zabudované konstrukce včetně tepelných mostů a vazeb. Její převýšení nad požadavkem naznačuje pouze možnosti plnění požadavku v místě tepelného mostu či tepelné vazby.

II. Požadavek na součinitel prostupu tepla (čl. 5.2 v ČSN 730540-2)

Požadavek: $U_{N} = 0,30 \text{ W/m}^2\text{K}$

Vypočtená hodnota: $U = 0,160 \text{ W/m}^2\text{K}$

$U < U_N$... POŽADAVEK JE SPLNĚN.

Vypočtený součinitel prostupu tepla musí zahrnovat vliv systematických tepelných mostů (např. krokví v zateplené šikmé střeše).

III. Požadavky na šíření vlhkosti konstrukcí (čl. 6.1 a 6.2 v ČSN 730540-2)

Požadavky:

1. Kondenzace vodní páry nesmí ohrozit funkci konstrukce.
2. Roční množství kondenzátu musí být nižší než roční kapacita odparu.
3. Roční množství kondenzátu $M_{c,a}$ musí být nižší než $0,1 \text{ kg/m}^2\text{,rok}$, nebo 3-6% plošné hmotnosti materiálu (nižší z hodnot).

Limit pro max. množství kondenzátu odvozený z min. plošné hmotnosti materiálu v kondenzační zóně činí: $0,690 \text{ kg/m}^2\text{,rok}$
(materiál: Cemix 032 - Jádrová omítka leh).

Dále bude použit limit pro max. množství kondenzátu: $0,100 \text{ kg/m}^2\text{,rok}$

Vypočtené hodnoty: V kci dochází při venkovní návrhové teplotě ke kondenzaci.

Roční množství zkondenzované vodní páry $M_{c,a} = 0,1023 \text{ kg/m}^2\text{,rok}$

Roční množství odpařitelné vodní páry $M_{ev,a} = 3,4100 \text{ kg/m}^2\text{,rok}$

Vyhodnocení 1. požadavku musí provést projektant.

$M_{c,a} < M_{ev,a}$... 2. POŽADAVEK JE SPLNĚN.

$M_{c,a} > M_{c,N}$... 3. POŽADAVEK NENÍ SPLNĚN.

KOMPLEXNÍ POSOUZENÍ SKLADBY STAVEBNÍ KONSTRUKCE Z HLEDISKA ŠÍŘENÍ TEPLA A VODNÍ PÁRY

podle EN ISO 13788, EN ISO 6946, ČSN 730540 a STN 730540

Teplota 2017 EDU

Název úlohy : **Sendwix 16DF-LD**

Zpracovatel : TT 2017

Zakázka :

Datum : 27.05.2017

ZADANÁ SKLADBA A OKRAJOVÉ PODMÍNKY :

Typ hodnocené konstrukce : Stěna vnější jednoplášťová

Korekce součinitele prostupu dU : 0.000 W/m²K

Skladba konstrukce (od interiéru) :

Číslo	Název	D [m]	Lambda [W/(m.K)]	c [J/(kg.K)]	Ro [kg/m ³]	Mi [-]	Ma [kg/m ²]
1	Omítka vápenoc	0,0180	0,9900	790,0	2000,0	19,0	0.0000
2	Sendwix 16DF-L	0,2400	0,3700	1000,0	1220,0	10,0	0.0000
3	Cemix 032 - Já	0,0200	0,3800	790,0	1150,0	20,0	0.0000
4	Cemix Silikono	0,0015	0,6800	840,0	1650,0	104,0	0.0000

Poznámka: D je tloušťka vrstvy, Lambda je návrhová hodnota tepelné vodivosti vrstvy, C je měrná tepelná kapacita vrstvy, Ro je objemová hmotnost vrstvy, Mi je faktor difúzního odporu vrstvy a Ma je počáteční zabudovaná vlhkost ve vrstvě.

Číslo	Kompletní název vrstvy	Interní výpočet tep. vodivosti
1	Omítka vápenocementová	---
2	Sendwix 16DF-LD	---
3	Cemix 032 - Jádrová omítka lehčená	---
4	Cemix Silikonová zatíraná omítka bílá/barevná	---

Okrajové podmínky výpočtu :

Tepelný odpor při přestupu tepla v interiéru Rsi : 0.13 m²K/W

dtto pro výpočet vnitřní povrchové teploty Rsi : 0.25 m²K/W

Tepelný odpor při přestupu tepla v exteriéru Rse : 0.04 m²K/W

dtto pro výpočet vnitřní povrchové teploty Rse : 0.04 m²K/W

Návrhová venkovní teplota Te : -13.0 C

Návrhová teplota vnitřního vzduchu Tai : 20.6 C

Návrhová relativní vlhkost venkovního vzduchu RHe : 84.0 %

Návrhová relativní vlhkost vnitřního vzduchu RHi : 55.0 %

Měsíc	Délka [dny/hodiny]	Tai [C]	RHi [%]	Pi [Pa]	Te [C]	RHe [%]	Pe [Pa]	
1	31	744	20.6	55.1	1336.3	-2.4	81.2	406.1
2	28	672	20.6	57.3	1389.6	-0.9	80.8	457.9
3	31	744	20.6	58.8	1426.0	3.0	79.5	602.1
4	30	720	20.6	60.7	1472.1	7.7	77.5	814.1
5	31	744	20.6	64.9	1573.9	12.7	74.5	1093.5

6	30	720	20.6	68.7	1666.1	15.9	72.0	1300.1
7	31	744	20.6	70.8	1717.0	17.5	70.4	1407.2
8	31	744	20.6	70.1	1700.0	17.0	70.9	1373.1
9	30	720	20.6	65.6	1590.9	13.3	74.1	1131.2
10	31	744	20.6	61.0	1479.4	8.3	77.1	843.7
11	30	720	20.6	58.8	1426.0	2.9	79.5	597.9
12	31	744	20.6	57.7	1399.3	-0.6	80.7	468.9

Poznámka: T_{ai} , R_{Hi} a P_i jsou prům. měsíční parametry vnitřního vzduchu (teplota, relativní vlhkost a částečný tlak vodní páry) a T_{e} , R_{He} a P_e jsou prům. měsíční parametry v prostředí na vnější straně konstrukce (teplota, relativní vlhkost a částečný tlak vodní páry).

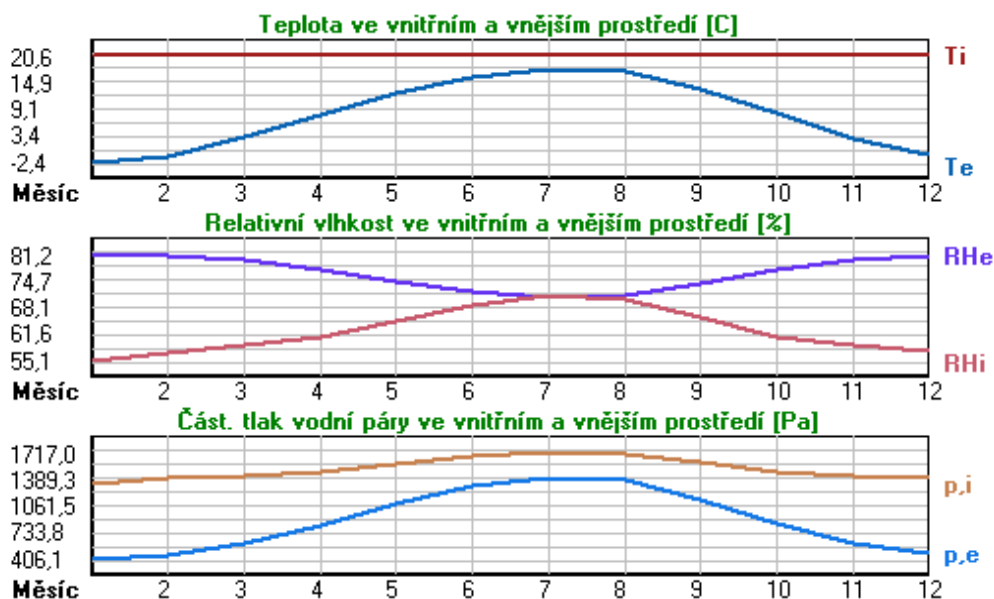

Pro vnitřní prostředí byla uplatněna přírážka k vnitřní relativní vlhkosti : 5.0 %

Výchozí měsíc výpočtu bilance se stanovuje výpočtem podle EN ISO 13788.

Počet hodnocených let : 1

VÝSLEDKY VÝPOČTU HODNOCENÉ KONSTRUKCE :

Teplotný odpor a součinitel prostupu tepla podle EN ISO 6946:

Teplotný odpor konstrukce R : 0.722 m²K/W

Součinitel prostupu tepla konstrukce U : 1.121 W/m²K

Součinitel prostupu zabudované kce $U_{k,c}$: 1.14 / 1.17 / 1.22 / 1.32 W/m²K

Uvedené orientační hodnoty platí pro různou kvalitu řešení tep. mostů vyjádřenou přibližnou přírážkou podle poznámek k čl. B.9.2 v ČSN 730540-4.

Difúzní odpor a tepelně akumulční vlastnosti:

Difúzní odpor konstrukce Z_{pT} : 1.8E+0010 m/s

Teplotní útlum konstrukce N_y^* podle EN ISO 13786 : 24.7

Fázový posun teplotního kmitu Ψ_i^* podle EN ISO 13786 : 10.3 h

Teplota vnitřního povrchu a teplotní faktor podle ČSN 730540 a EN ISO 13788:

Vnitřní povrchová teplota v návrhových podmínkách $T_{s,i,p}$: 12.30 C

Teplotní faktor v návrhových podmínkách $f_{Rsi,p}$: 0.753

Obě hodnoty platí pro odpor při přestupu tepla na vnitřní straně $R_{si}=0,25$ m²K/W.

Číslo měsíce	Minimální požadované hodnoty při max. rel. vlhkosti na vnitřním povrchu:				Vypočtené hodnoty		
	----- 80% -----		----- 100% -----		Tsi[C]	f,Rsi	RHsi[%]
	Tsi,m[C]	f,Rsi,m	Tsi,m[C]	f,Rsi,m			
1	14.7	0.743	11.3	0.595	14.9	0.753	78.8
2	15.3	0.753	11.9	0.594	15.3	0.753	80.0
3	15.7	0.721	12.3	0.526	16.3	0.753	77.2
4	16.2	0.659	12.7	0.391	17.4	0.753	74.1
5	17.2	0.576	13.8	0.135	18.6	0.753	73.3
6	18.2	0.479	14.6	-----	19.4	0.753	73.8
7	18.6	0.365	15.1	-----	19.8	0.753	74.2
8	18.5	0.409	15.0	-----	19.7	0.753	74.1
9	17.4	0.564	13.9	0.087	18.8	0.753	73.4
10	16.3	0.648	12.8	0.367	17.6	0.753	73.7
11	15.7	0.723	12.3	0.529	16.2	0.753	77.3
12	15.4	0.755	12.0	0.593	15.4	0.753	80.2

Poznámka: RHsi je relativní vlhkost na vnitřním povrchu, Tsi je vnitřní povrchová teplota a f,Rsi je teplotní faktor.

Difúze vodní páry v návrh. podmínkách a bilance vodní páry podle ČSN 730540: (bez vlivu zabudované vlhkosti a sluneční radiace)

Průběh teplot a částečných tlaků vodní páry v návrhových okrajových podmínkách:

rozhraní:	i	1-2	2-3	3-4	e
theta [C]:	15.7	15.0	-9.4	-11.4	-11.5
p [Pa]:	1334	1213	363	222	166
p,sat [Pa]:	1783	1706	273	229	227

Poznámka: theta je teplota na rozhraní vrstev, p je předpokládaný částečný tlak vodní páry na rozhraní vrstev a p,sat je částečný tlak nasycené vodní páry na rozhraní vrstev.

Teploty v typickém místě konstrukce v ustálených návrhových podmínkách

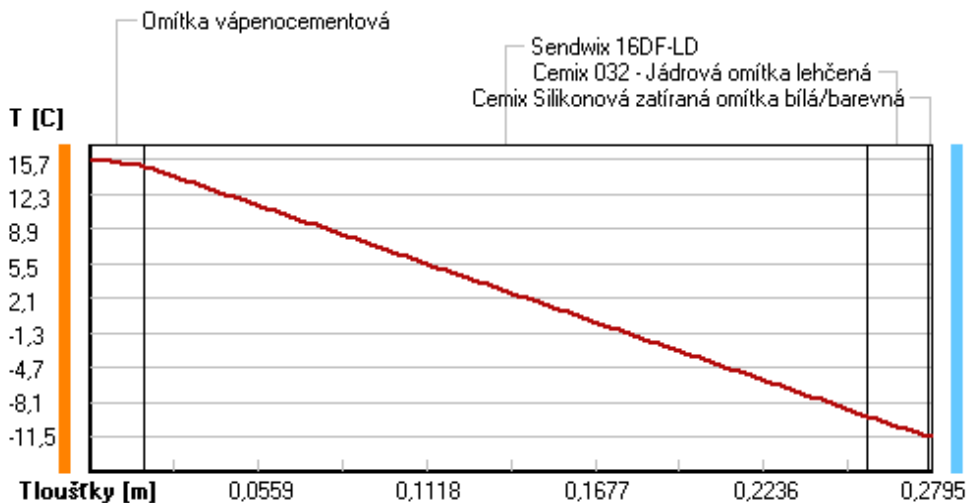

Část. tlaky vodní páry v typickém místě konstrukce v ustál. návrh. podmínkách

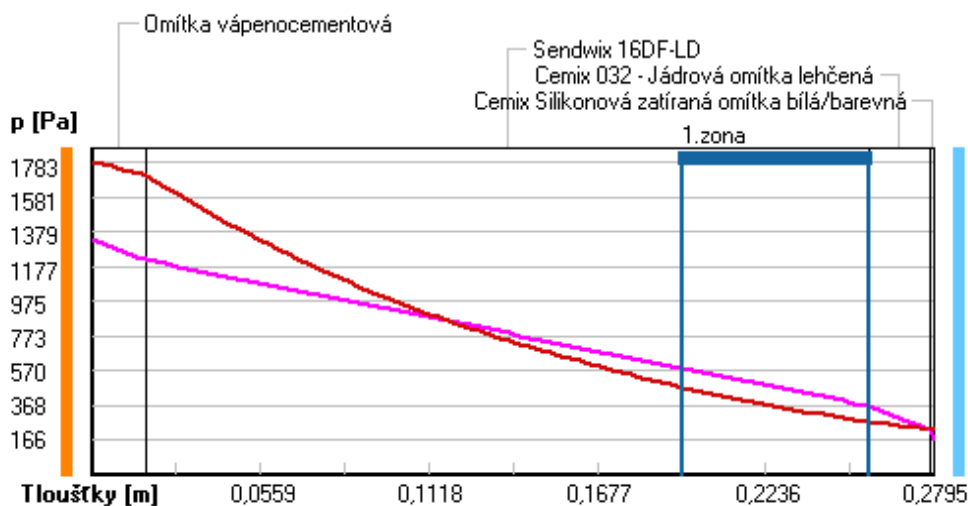

Rel. vlhkosti v typickém místě konstrukce v ustál. návrh. podmínkách

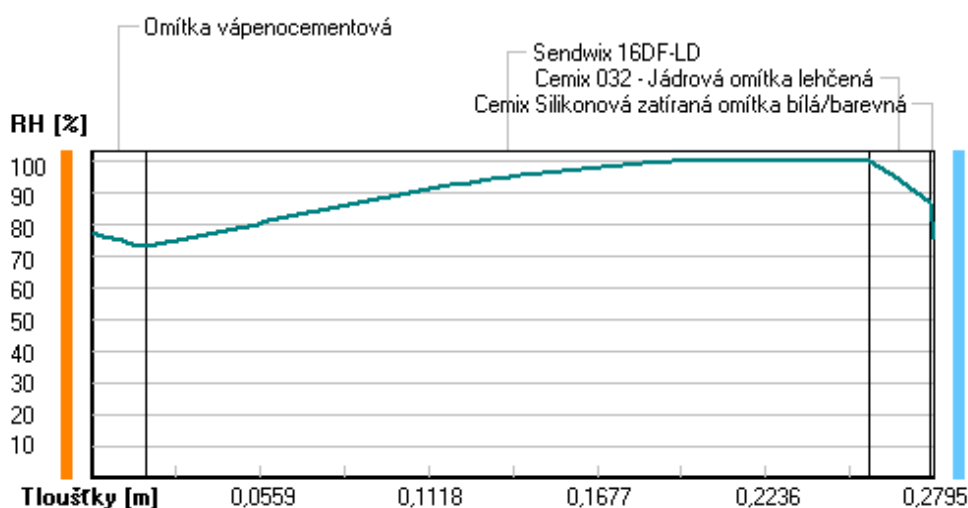

Při venkovní návrhové teplotě dochází v konstrukci ke kondenzaci vodní páry.

Kond.zóna číslo	Hranice kondenzační zóny levá [m]	pravá [m]	Kondenzující množství vodní páry [kg/(m2s)]
1	0.1958	0.2580	4.298E-008

Roční bilance zkondenzované a vypařené vodní páry:

Množství zkondenzované vodní páry za rok $M_{c,a}$: **0.0495 kg/(m2.rok)**
 Množství vypařitelné vodní páry za rok $M_{ev,a}$: **3.5529 kg/(m2.rok)**

Ke kondenzaci dochází při venkovní teplotě nižší než -5.0 C .

Bilance zkondenzované a vypařené vodní páry podle EN ISO 13788:

Roční cyklus č. 1

V konstrukci nedochází během modelového roku ke kondenzaci vodní páry.

Poznámka: Hodnocení difúze vodní páry bylo provedeno pro předpoklad 1D šíření vodní páry převažující

skladbou konstrukce. Pro konstrukce s výraznými systematickými tepelnými mosty je výsledek výpočtu jen orientační. Přesnější výsledky lze získat s pomocí 2D analýzy.

Rozmezí relativních vlhkostí v jednotlivých materiálech (pro poslední roční cyklus):

Číslo	Název	Trvání příslušné relativní vlhkosti v materiálu ve dnech za rok				
		pod 60%	60-70%	70-80%	80-90%	nad 90%
1	Omítka vápenoc	---	243	122	---	---
2	Sendwix 16DF-L	---	---	184	91	90
3	Cemix 032 - Já	---	---	184	91	90
4	Cemix Silikono	---	---	275	90	---

Poznámka: S pomocí této tabulky lze zjednodušeně odhadnout, jaké je riziko dosažení nepřipustné hmotnostní vlhkosti materiálu či riziko jeho koroze.

Konkrétně pro dřevo předepisuje ČSN 730540-2/Z1 maximální přípustnou hmotnostní vlhkost 18 %. Ze srovnání křivky pro daný typ dřeva lze odvodit, při jaké relativní vlhkosti vzduchu dosahuje dřevo této kritické hmotnostní vlhkosti. Obvykle jde o cca 80 %.

Pokud je v tabulce výše pro dřevo uveden dlouhodobější výskyt relativní vlhkosti nad 80 %, lze předpokládat, že požadavek ČSN 730540-2 na maximální hmotnostní vlhkost dřeva nebude splněn.

Teplo 2017 EDU, (c) 2017 Svoboda Software

VYHODNOCENÍ VÝSLEDKŮ PODLE KRITÉRIÍ ČSN 730540-2 (2011)

Název konstrukce: Sendwix 16DF-LD

Rekapitulace vstupních dat

Návrhová vnitřní teplota T_i :	20,0 C
Převažující návrhová vnitřní teplota T_{iM} :	20,0 C
Návrhová venkovní teplota T_{ae} :	-13,0 C
Teplota na vnější straně T_e :	-13,0 C
Návrhová teplota vnitřního vzduchu T_{ai} :	20,6 C
Relativní vlhkost v interiéru R_{Hi} :	50,0 % (+5,0%)

Skladba konstrukce

Číslo	Název vrstvy	d [m]	Lambda [W/mK]	Mi [-]
1	Omítka vápenocementová	0,018	0,990	19,0
2	Sendwix 16DF-LD	0,240	0,370	10,0
3	Cemix 032 - Jádřová omítka leh	0,020	0,380	20,0
4	Cemix Silikonová zatíraná omít	0,0015	0,680	104,0

I. Požadavek na teplotní faktor (čl. 5.1 v ČSN 730540-2)

Požadavek: $f_{Rsi,N} = f_{Rsi,cr} = 0,751$
 Vypočtená průměrná hodnota: $f_{Rsi,m} = 0,753$

Kritický teplotní faktor $f_{Rsi,cr}$ byl stanoven pro maximální přípustnou vlhkost na vnitřním povrchu 80% (kritérium vyloučení vzniku plísní).

Průměrná hodnota $f_{Rsi,m}$ (resp. maximální hodnota při hodnocení skladby mimo tepelné mosty a vazby) není nikdy minimální hodnotou ve všech místech konstrukce. Nelze s ní proto prokazovat plnění požadavku na minimální povrchové teploty zabudované konstrukce včetně tepelných mostů a vazeb. Její převýšení nad požadavkem naznačuje pouze možnost plnění požadavku v místě tepelného mostu či tepelné vazby.

II. Požadavek na součinitel prostupu tepla (čl. 5.2 v ČSN 730540-2)

Požadavek: $U_N = 0,30 \text{ W/m}^2\text{K}$
 Vypočtená hodnota: $U = 1,121 \text{ W/m}^2\text{K}$
 $U > U_N$... POŽADAVEK NENÍ SPLNĚN.

III. Požadavky na šíření vlhkosti konstrukcí (čl. 6.1 a 6.2 v ČSN 730540-2)

Požadavky:

- Kondenzace vodní páry nesmí ohrozit funkci konstrukce.
- Roční množství kondenzátu musí být nižší než roční kapacita odparu.
- Roční množství kondenzátu $M_{c,a}$ musí být nižší než 0,1 kg/m².rok, nebo 3-6% plošné hmotnosti materiálu (nižší z hodnot).

Limit pro max. množství kondenzátu odvozený z min. plošné hmotnosti

materiálu v kondenzační zóně činí: 0,690 kg/m²,rok
(materiál: Cemix 032 - Jádrová omítka leh).

Dále bude použit limit pro max. množství kondenzátu: 0,100 kg/m²,rok

Vypočtené hodnoty: V kci dochází při venkovní návrhové teplotě ke kondenzaci.

Roční množství zkondenzované vodní páry $M_{c,a} = 0,0495$ kg/m²,rok

Roční množství odpařitelné vodní páry $M_{ev,a} = 3,5529$ kg/m²,rok

Vyhodnocení 1. požadavku musí provést projektant.

$M_{c,a} < M_{ev,a}$... 2. POŽADAVEK JE SPLNĚN.

$M_{c,a} < M_{c,N}$... 3. POŽADAVEK JE SPLNĚN.

KOMPLEXNÍ POSOUZENÍ SKLADBY STAVEBNÍ KONSTRUKCE Z HLEDISKA ŠÍŘENÍ TEPLA A VODNÍ PÁRY

podle EN ISO 13788, EN ISO 6946, ČSN 730540 a STN 730540

Teplota 2017 EDU

Název úlohy : **Sendwix 16DF-LD**

Zpracovatel : TT 2017

Zakázka :

Datum : 27.05.2017

ZADANÁ SKLADBA A OKRAJOVÉ PODMÍNKY :

Typ hodnocené konstrukce : Stěna vnější jednoplášťová

Korekce součinitele prostupu dU : 0.000 W/m²K

Skladba konstrukce (od interiéru) :

Číslo	Název	D [m]	Lambda [W/(m.K)]	c [J/(kg.K)]	Ro [kg/m ³]	Mi [-]	Ma [kg/m ²]
1	Omítka vápenoc	0,0180	0,9900	790,0	2000,0	19,0	0.0000
2	Sendwix 16DF-L	0,3000	0,3700	1000,0	1220,0	10,0	0.0000
3	Cemix 032 - Já	0,0200	0,3800	790,0	1150,0	20,0	0.0000
4	Cemix Silikono	0,0015	0,6800	840,0	1650,0	104,0	0.0000

Poznámka: D je tloušťka vrstvy, Lambda je návrhová hodnota tepelné vodivosti vrstvy, C je měrná tepelná kapacita vrstvy, Ro je objemová hmotnost vrstvy, Mi je faktor difúzního odporu vrstvy a Ma je počáteční zabudovaná vlhkost ve vrstvě.

Číslo	Kompletní název vrstvy	Interní výpočet tep. vodivosti
1	Omítka vápenocementová	---
2	Sendwix 16DF-LD	---
3	Cemix 032 - Jádrová omítka lehčená	---
4	Cemix Silikonová zatíraná omítka bílá/barevná	---

Okrajové podmínky výpočtu :

Tepelný odpor při přestupu tepla v interiéru Rsi : 0.13 m²K/W

dtto pro výpočet vnitřní povrchové teploty Rsi : 0.25 m²K/W

Tepelný odpor při přestupu tepla v exteriéru Rse : 0.04 m²K/W

dtto pro výpočet vnitřní povrchové teploty Rse : 0.04 m²K/W

Návrhová venkovní teplota Te : -13.0 C

Návrhová teplota vnitřního vzduchu Tai : 20.6 C

Návrhová relativní vlhkost venkovního vzduchu RHe : 84.0 %

Návrhová relativní vlhkost vnitřního vzduchu RH_i : 55.0 %

Měsíc	Délka [dny/hodiny]	Tai [C]	RHi [%]	Pi [Pa]	Te [C]	RHe [%]	Pe [Pa]	
1	31	744	20.6	55.1	1336.3	-2.4	81.2	406.1
2	28	672	20.6	57.3	1389.6	-0.9	80.8	457.9
3	31	744	20.6	58.8	1426.0	3.0	79.5	602.1
4	30	720	20.6	60.7	1472.1	7.7	77.5	814.1
5	31	744	20.6	64.9	1573.9	12.7	74.5	1093.5

6	30	720	20.6	68.7	1666.1	15.9	72.0	1300.1
7	31	744	20.6	70.8	1717.0	17.5	70.4	1407.2
8	31	744	20.6	70.1	1700.0	17.0	70.9	1373.1
9	30	720	20.6	65.6	1590.9	13.3	74.1	1131.2
10	31	744	20.6	61.0	1479.4	8.3	77.1	843.7
11	30	720	20.6	58.8	1426.0	2.9	79.5	597.9
12	31	744	20.6	57.7	1399.3	-0.6	80.7	468.9

Poznámka: T_{ai} , R_{Hi} a P_i jsou prům. měsíční parametry vnitřního vzduchu (teplota, relativní vlhkost a částečný tlak vodní páry) a T_{e} , R_{He} a P_e jsou prům. měsíční parametry v prostředí na vnější straně konstrukce (teplota, relativní vlhkost a částečný tlak vodní páry).

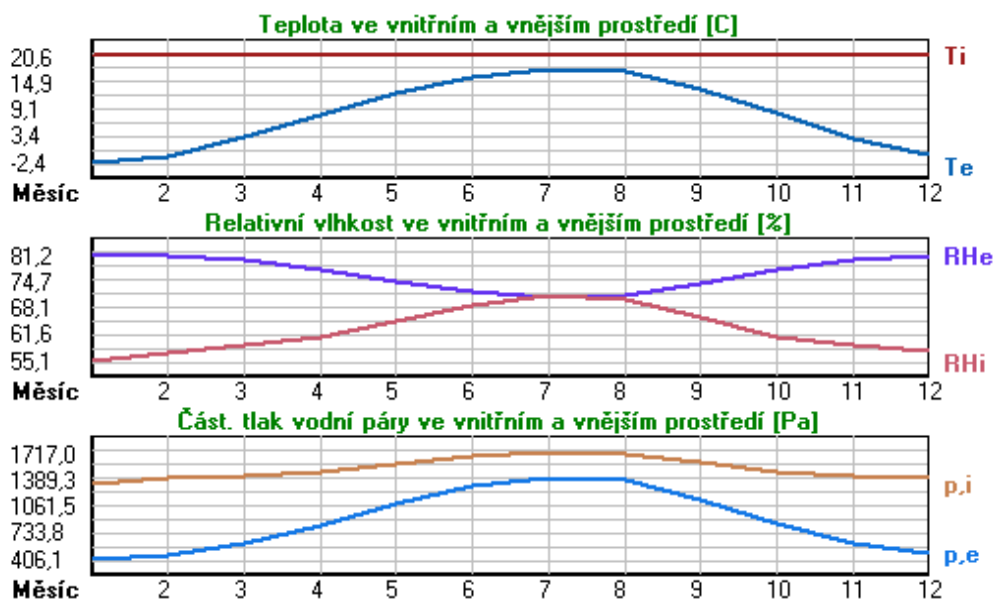

Pro vnitřní prostředí byla uplatněna přírážka k vnitřní relativní vlhkosti : 5.0 %

Výchozí měsíc výpočtu bilance se stanovuje výpočtem podle EN ISO 13788.

Počet hodnocených let : 1

VÝSLEDKY VÝPOČTU HODNOCENÉ KONSTRUKCE :

Teplotný odpor a součinitel prostupu tepla podle EN ISO 6946:

Teplotný odpor konstrukce R : 0.884 m²K/W

Součinitel prostupu tepla konstrukce U : **0.949 W/m²K**

Součinitel prostupu zabudované kce $U_{k,c}$: 0.97 / 1.00 / 1.05 / 1.15 W/m²K

Uvedené orientační hodnoty platí pro různou kvalitu řešení tep. mostů vyjádřenou přibližnou přírážkou podle poznámek k čl. B.9.2 v ČSN 730540-4.

Difúzní odpor a tepelně akumulční vlastnosti:

Difúzní odpor konstrukce Z_{pT} : 2.1E+0010 m/s

Teplotní útlum konstrukce N_{y^*} podle EN ISO 13786 : 47.8

Fázový posun teplotního kmitu $\Psi_{s,i}^*$ podle EN ISO 13786 : 12.8 h

Teplota vnitřního povrchu a teplotní faktor podle ČSN 730540 a EN ISO 13788:

Vnitřní povrchová teplota v návrhových podmínkách $T_{s,i,p}$: 13.44 C

Teplotní faktor v návrhových podmínkách $f_{Rsi,p}$: **0.787**

Obě hodnoty platí pro odpor při přestupu tepla na vnitřní straně $R_{si}=0,25$ m²K/W.

Číslo měsíce	Minimální požadované hodnoty při max. rel. vlhkosti na vnitřním povrchu:				Vypočtené hodnoty		
	----- 80% -----		----- 100% -----		Tsi[C]	f,Rsi	RHsi[%]
	Tsi,m[C]	f,Rsi,m	Tsi,m[C]	f,Rsi,m			
1	14.7	0.743	11.3	0.595	15.7	0.787	74.9
2	15.3	0.753	11.9	0.594	16.0	0.787	76.4
3	15.7	0.721	12.3	0.526	16.9	0.787	74.3
4	16.2	0.659	12.7	0.391	17.9	0.787	72.0
5	17.2	0.576	13.8	0.135	18.9	0.787	72.0
6	18.2	0.479	14.6	-----	19.6	0.787	73.1
7	18.6	0.365	15.1	-----	19.9	0.787	73.7
8	18.5	0.409	15.0	-----	19.8	0.787	73.5
9	17.4	0.564	13.9	0.087	19.0	0.787	72.2
10	16.3	0.648	12.8	0.367	18.0	0.787	71.8
11	15.7	0.723	12.3	0.529	16.8	0.787	74.4
12	15.4	0.755	12.0	0.593	16.1	0.787	76.6

Poznámka: RHsi je relativní vlhkost na vnitřním povrchu, Tsi je vnitřní povrchová teplota a f,Rsi je teplotní faktor.

Difúze vodní páry v návrh. podmínkách a bilance vodní páry podle ČSN 730540: (bez vlivu zabudované vlhkosti a sluneční radiace)

Průběh teplot a částečných tlaků vodní páry v návrhových okrajových podmínkách:

rozhraní:	i	1-2	2-3	3-4	e
theta [C]:	16.5	15.9	-10.0	-11.7	-11.7
p [Pa]:	1334	1231	333	213	166
p,sat [Pa]:	1871	1803	260	224	222

Poznámka: theta je teplota na rozhraní vrstev, p je předpokládaný částečný tlak vodní páry na rozhraní vrstev a p,sat je částečný tlak nasycené vodní páry na rozhraní vrstev.

Teploty v typickém místě konstrukce v ustálených návrhových podmínkách

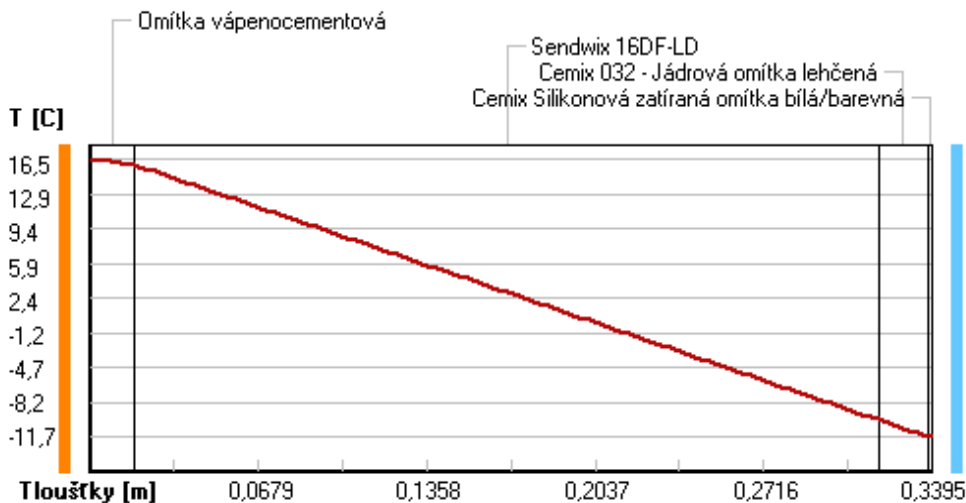

Část. tlaky vodní páry v typickém místě konstrukce v ustál. návrh. podmínkách

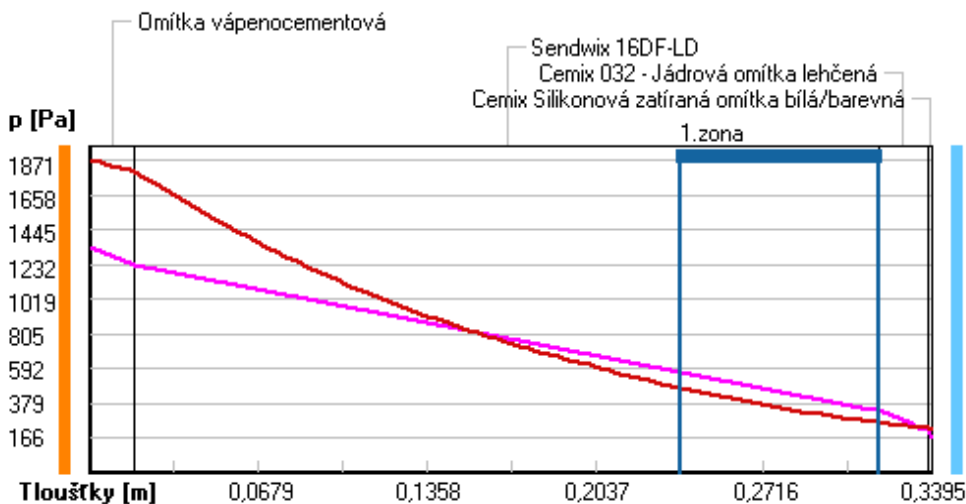

Rel. vlhkosti v typickém místě konstrukce v ustál. návrh. podmínkách

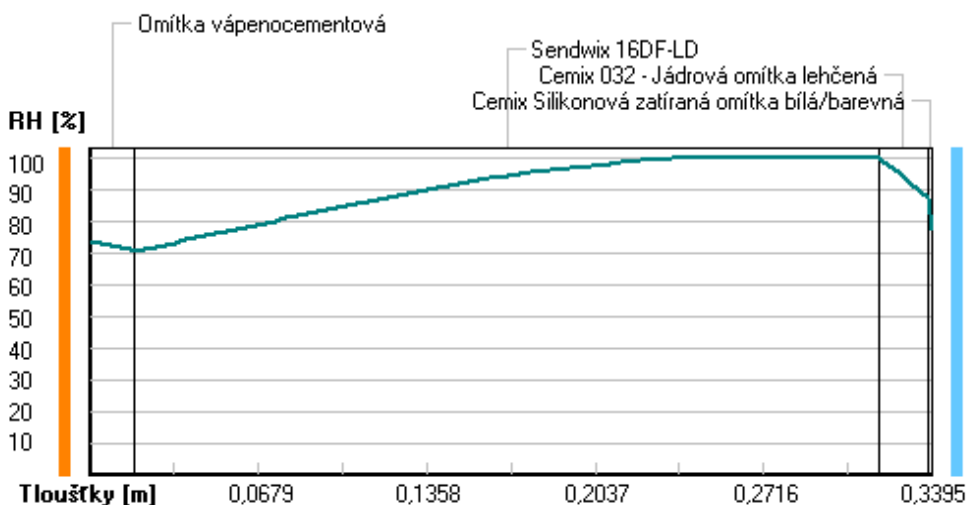

Při venkovní návrhové teplotě dochází v konstrukci ke kondenzaci vodní páry.

Kond.zóna číslo	Hranice kondenzační zóny levá [m]	pravá [m]	Kondenzující množství vodní páry [kg/(m2s)]
1	0.2380	0.3180	3.413E-008

Roční bilance zkondenzované a vypařené vodní páry:

Množství zkondenzované vodní páry za rok $M_{c,a}$: **0.0381 kg/(m2.rok)**
 Množství vypařitelné vodní páry za rok $M_{ev,a}$: **3.2056 kg/(m2.rok)**

Ke kondenzaci dochází při venkovní teplotě nižší než -5.0 C .

Bilance zkondenzované a vypařené vodní páry podle EN ISO 13788:

Roční cyklus č. 1

V konstrukci nedochází během modelového roku ke kondenzaci vodní páry.

Poznámka: Hodnocení difúze vodní páry bylo provedeno pro předpoklad 1D šíření vodní páry převažující

skladbou konstrukce. Pro konstrukce s výraznými systematickými tepelnými mosty je výsledek výpočtu jen orientační. Přesnější výsledky lze získat s pomocí 2D analýzy.

Rozmezí relativních vlhkostí v jednotlivých materiálech (pro poslední roční cyklus):

Číslo	Název	Trvání příslušné relativní vlhkosti v materiálu ve dnech za rok				
		pod 60%	60-70%	70-80%	80-90%	nad 90%
1	Omítka vápenoc	---	273	92	---	---
2	Sendwix 16DF-L	---	---	214	120	31
3	Cemix 032 - Já	---	---	214	120	31
4	Cemix Silikono	---	---	275	90	---

Poznámka: S pomocí této tabulky lze zjednodušeně odhadnout, jaké je riziko dosažení nepřipustné hmotnostní vlhkosti materiálu či riziko jeho koroze.

Konkrétně pro dřevo předepisuje ČSN 730540-2/Z1 maximální přípustnou hmotnostní vlhkost 18 %. Ze sorpční křivky pro daný typ dřeva lze odvodit, při jaké relativní vlhkosti vzduchu dosahuje dřevo této kritické hmotnostní vlhkosti. Obvykle jde o cca 80 %.

Pokud je v tabulce výše pro dřevo uveden dlouhodobější výskyt relativní vlhkosti nad 80 %, lze předpokládat, že požadavek ČSN 730540-2 na maximální hmotnostní vlhkost dřeva nebude splněn.

Teplo 2017 EDU, (c) 2017 Svoboda Software

RYHODNOCENÍ VÝSLEDKŮ PODLE KRITÉRIÍ ČSN 730540-2 (2011)

Název konstrukce: Sendwix 16DF-LD

Rekapitulace vstupních dat

Návrhová vnitřní teplota T_i :	20,0 C
Převažující návrhová vnitřní teplota T_{iM} :	20,0 C
Návrhová venkovní teplota T_{ae} :	-13,0 C
Teplota na vnější straně T_e :	-13,0 C
Návrhová teplota vnitřního vzduchu T_{ai} :	20,6 C
Relativní vlhkost v interiéru R_{Hi} :	50,0 % (+5,0%)

Skladba konstrukce

Číslo	Název vrstvy	d [m]	Lambda [W/mK]	Mi [-]
1	Omítka vápenocementová	0,018	0,990	19,0
2	Sendwix 16DF-LD	0,300	0,370	10,0
3	Cemix 032 - Jádřová omítka leh	0,020	0,380	20,0
4	Cemix Silikonová zatíraná omít	0,0015	0,680	104,0

I. Požadavek na teplotní faktor (čl. 5.1 v ČSN 730540-2)

Požadavek: $f_{Rsi,N} = f_{Rsi,cr} = 0,751$
Vypočtená průměrná hodnota: $f_{Rsi,m} = 0,787$

Kritický teplotní faktor $f_{Rsi,cr}$ byl stanoven pro maximální přípustnou vlhkost na vnitřním povrchu 80% (kritérium vyloučení vzniku plísni).

Průměrná hodnota $f_{Rsi,m}$ (resp. maximální hodnota při hodnocení skladby mimo tepelné mosty a vazby) není nikdy minimální hodnotou ve všech místech konstrukce. Nelze s ní proto prokazovat plnění požadavku na minimální povrchové teploty zabudované konstrukce včetně tepelných mostů a vazeb. Její převýšení nad požadavkem naznačuje pouze možnost plnění požadavku v místě tepelného mostu či tepelné vazby.

II. Požadavek na součinitel prostupu tepla (čl. 5.2 v ČSN 730540-2)

Požadavek: $U_N = 0,30 \text{ W/m}^2\text{K}$
Vypočtená hodnota: $U = 0,949 \text{ W/m}^2\text{K}$
 $U > U_N$... POŽADAVEK NENÍ SPLNĚN.

III. Požadavky na šíření vlhkosti konstrukcí (čl. 6.1 a 6.2 v ČSN 730540-2)

Požadavky:

- Kondenzace vodní páry nesmí ohrozit funkci konstrukce.
- Roční množství kondenzátu musí být nižší než roční kapacita odparu.
- Roční množství kondenzátu $M_{c,a}$ musí být nižší než 0,1 kg/m².rok, nebo 3-6% plošné hmotnosti materiálu (nižší z hodnot).
Limit pro max. množství kondenzátu odvozený z min. plošné hmotnosti

materiálu v kondenzační zóně činí: 0,690 kg/m²,rok
(materiál: Cemix 032 - Jádrová omítka leh).

Dále bude použit limit pro max. množství kondenzátu: 0,100 kg/m²,rok

Vypočtené hodnoty: V kci dochází při venkovní návrhové teplotě ke kondenzaci.

Roční množství zkondenzované vodní páry $M_{c,a} = 0,0381$ kg/m²,rok

Roční množství odpařitelné vodní páry $M_{ev,a} = 3,2056$ kg/m²,rok

Vyhodnocení 1. požadavku musí provést projektant.

$M_{c,a} < M_{ev,a}$... 2. POŽADAVEK JE SPLNĚN.

$M_{c,a} < M_{c,N}$... 3. POŽADAVEK JE SPLNĚN.

KOMPLEXNÍ POSOUZENÍ SKLADBY STAVEBNÍ KONSTRUKCE Z HLEDISKA ŠÍŘENÍ TEPLA A VODNÍ PÁRY

podle EN ISO 13788, EN ISO 6946, ČSN 730540 a STN 730540

Teplota 2017 EDU

Název úlohy : **Best Unika - 20**

Zpracovatel : TT 2017

Zakázka :

Datum : 27.05.2017

ZADANÁ SKLADBA A OKRAJOVÉ PODMÍNKY :

Typ hodnocené konstrukce : Stěna vnější jednoplášťová

Korekce součinitele prostupu dU : 0.000 W/m2K

Skladba konstrukce (od interiéru) :

Číslo	Název	D [m]	Lambda [W/(m.K)]	c [J/(kg.K)]	Ro [kg/m3]	Mi [-]	Ma [kg/m2]
1	Omítka vápenoc	0,0180	0,9900	790,0	2000,0	19,0	0.0000
2	Best Unika - 2	0,2000	1,3000	1020,0	2200,0	20,0	0.0000
3	Cemix 032 - Já	0,0200	0,3800	790,0	1150,0	20,0	0.0000
4	Cemix Silikono	0,0015	0,6800	840,0	1650,0	104,0	0.0000

Poznámka: D je tloušťka vrstvy, Lambda je návrhová hodnota tepelné vodivosti vrstvy, C je měrná tepelná kapacita vrstvy, Ro je objemová hmotnost vrstvy, Mi je faktor difúzního odporu vrstvy a Ma je počáteční zabudovaná vlhkost ve vrstvě.

Číslo	Kompletní název vrstvy	Interní výpočet tep. vodivosti
1	Omítka vápenocementová	---
2	Best Unika - 20	---
3	Cemix 032 - Jádrová omítka lehčená	---
4	Cemix Silikonová zatíraná omítka bílá/barevná	---

Okrajové podmínky výpočtu :

Tepelný odpor při přestupu tepla v interiéru Rsi : 0.13 m2K/W

dtto pro výpočet vnitřní povrchové teploty Rsi : 0.25 m2K/W

Tepelný odpor při přestupu tepla v exteriéru Rse : 0.04 m2K/W

dtto pro výpočet vnitřní povrchové teploty Rse : 0.04 m2K/W

Návrhová venkovní teplota Te : -13.0 C

Návrhová teplota vnitřního vzduchu Tai : 20.6 C

Návrhová relativní vlhkost venkovního vzduchu RHe : 84.0 %

Návrhová relativní vlhkost vnitřního vzduchu RHi : 55.0 %

Měsíc	Délka [dny/hodiny]	Tai [C]	RHi [%]	Pi [Pa]	Te [C]	RHe [%]	Pe [Pa]	
1	31	744	20.6	55.1	1336.3	-2.4	81.2	406.1
2	28	672	20.6	57.3	1389.6	-0.9	80.8	457.9
3	31	744	20.6	58.8	1426.0	3.0	79.5	602.1
4	30	720	20.6	60.7	1472.1	7.7	77.5	814.1
5	31	744	20.6	64.9	1573.9	12.7	74.5	1093.5

6	30	720	20.6	68.7	1666.1	15.9	72.0	1300.1
7	31	744	20.6	70.8	1717.0	17.5	70.4	1407.2
8	31	744	20.6	70.1	1700.0	17.0	70.9	1373.1
9	30	720	20.6	65.6	1590.9	13.3	74.1	1131.2
10	31	744	20.6	61.0	1479.4	8.3	77.1	843.7
11	30	720	20.6	58.8	1426.0	2.9	79.5	597.9
12	31	744	20.6	57.7	1399.3	-0.6	80.7	468.9

Poznámka: T_{ai} , R_{Hi} a P_i jsou prům. měsíční parametry vnitřního vzduchu (teplota, relativní vlhkost a částečný tlak vodní páry) a T_{e} , R_{He} a P_e jsou prům. měsíční parametry v prostředí na vnější straně konstrukce (teplota, relativní vlhkost a částečný tlak vodní páry).

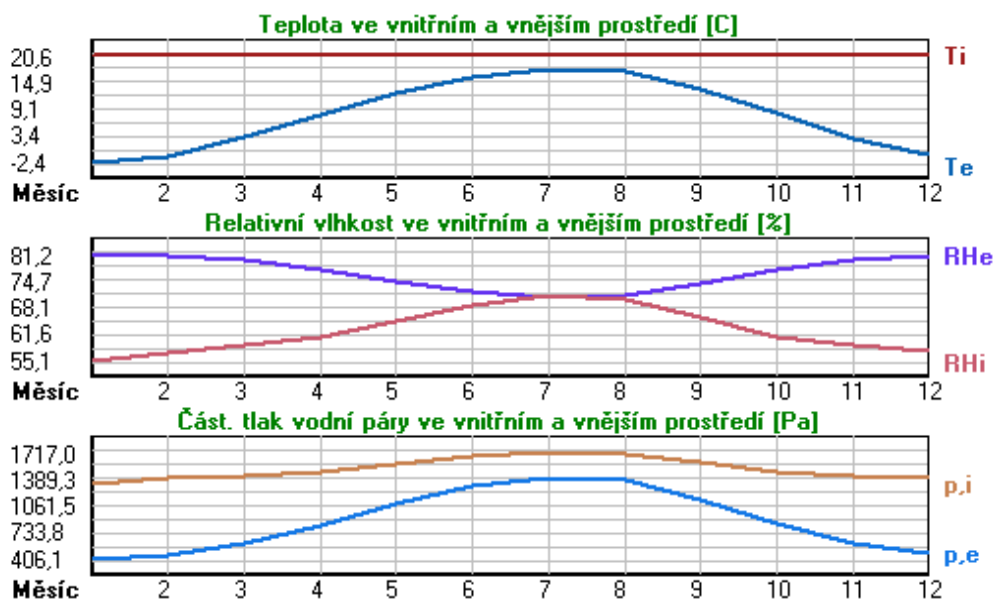

Pro vnitřní prostředí byla uplatněna přírážka k vnitřní relativní vlhkosti : 5.0 %

Výchozí měsíc výpočtu bilance se stanovuje výpočtem podle EN ISO 13788.

Počet hodnocených let : 1

VÝSLEDKY VÝPOČTU HODNOCENÉ KONSTRUKCE :

Teplotný odpor a součinitel prostupu tepla podle EN ISO 6946:

Teplotný odpor konstrukce R : 0.227 m²K/W

Součinitel prostupu tepla konstrukce U : 2.520 W/m²K

Součinitel prostupu zabudované kce $U_{k,c}$: 2.54 / 2.57 / 2.62 / 2.72 W/m²K

Uvedené orientační hodnoty platí pro různou kvalitu řešení tep. mostů vyjádřenou přibližnou přírážkou podle poznámek k čl. B.9.2 v ČSN 730540-4.

Difúzní odpor a tepelně akumulční vlastnosti:

Difúzní odpor konstrukce Z_{pT} : 2.6E+0010 m/s

Teplotní útlum konstrukce N_y^* podle EN ISO 13786 : 8.9

Fázový posun teplotního kmitu Ψ_i^* podle EN ISO 13786 : 7.5 h

Teplota vnitřního povrchu a teplotní faktor podle ČSN 730540 a EN ISO 13788:

Vnitřní povrchová teplota v návrhových podmínkách $T_{s,i,p}$: 4.35 C

Teplotní faktor v návrhových podmínkách $f_{Rsi,p}$: 0.516

Obě hodnoty platí pro odpor při přestupu tepla na vnitřní straně $R_{si}=0,25$ m²K/W.

Číslo měsíce	Minimální požadované hodnoty při max. rel. vlhkosti na vnitřním povrchu:				Vypočtené hodnoty		
	----- 80% -----		----- 100% -----		Tsi[C]	f,Rsi	RHsi[%]
	Tsi,m[C]	f,Rsi,m	Tsi,m[C]	f,Rsi,m			
1	14.7	0.743	11.3	0.595	9.5	0.516	100.0
2	15.3	0.753	11.9	0.594	10.2	0.516	100.0
3	15.7	0.721	12.3	0.526	12.1	0.516	100.0
4	16.2	0.659	12.7	0.391	14.4	0.516	90.0
5	17.2	0.576	13.8	0.135	16.8	0.516	82.4
6	18.2	0.479	14.6	-----	18.3	0.516	79.1
7	18.6	0.365	15.1	-----	19.1	0.516	77.7
8	18.5	0.409	15.0	-----	18.9	0.516	78.1
9	17.4	0.564	13.9	0.087	17.1	0.516	81.8
10	16.3	0.648	12.8	0.367	14.7	0.516	88.8
11	15.7	0.723	12.3	0.529	12.0	0.516	100.0
12	15.4	0.755	12.0	0.593	10.3	0.516	100.0

Poznámka: RHsi je relativní vlhkost na vnitřním povrchu, Tsi je vnitřní povrchová teplota a f,Rsi je teplotní faktor.

Difúze vodní páry v návrh. podmínkách a bilance vodní páry podle ČSN 730540: (bez vlivu zabudované vlhkosti a sluneční radiace)

Průběh teplot a částečných tlaků vodní páry v návrhových okrajových podmínkách:

rozhraní:	i	1-2	2-3	3-4	e
theta [C]:	9.6	8.1	-5.0	-9.4	-9.6
p [Pa]:	1334	1252	299	203	166
p,sat [Pa]:	1194	1076	402	273	268

Poznámka: theta je teplota na rozhraní vrstev, p je předpokládaný částečný tlak vodní páry na rozhraní vrstev a p,sat je částečný tlak nasycené vodní páry na rozhraní vrstev.

Teploty v typickém místě konstrukce v ustálených návrhových podmínkách

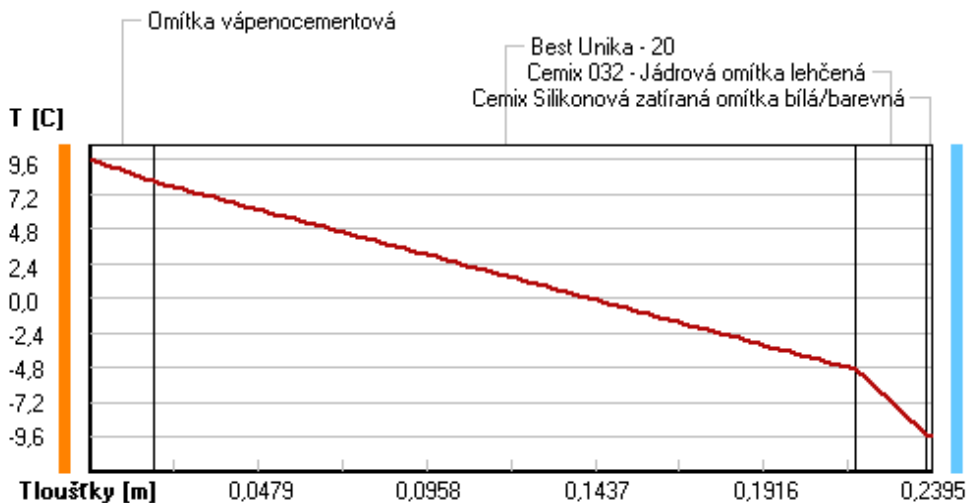

Část. tlaky vodní páry v typickém místě konstrukce v ustál. návrh. podmínkách

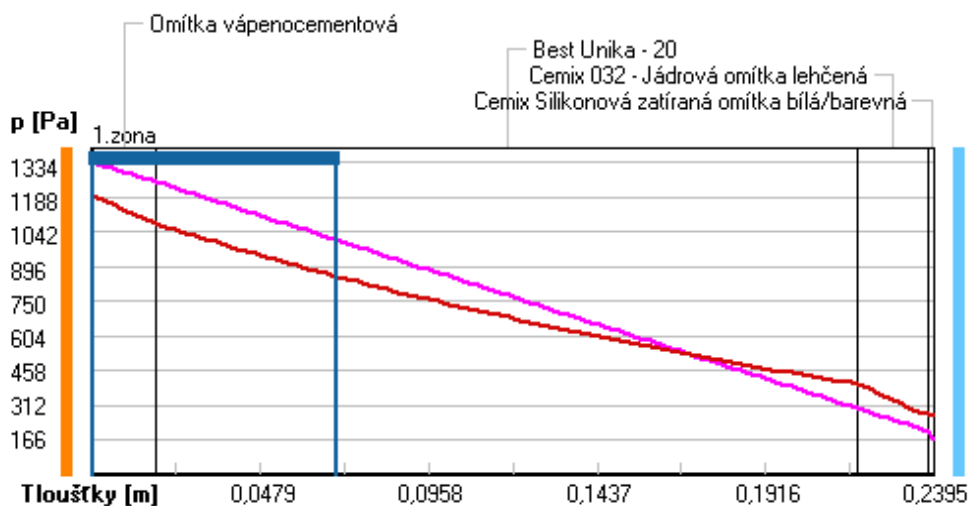

Rel. vlhkosti v typickém místě konstrukce v ustál. návrh. podmínkách

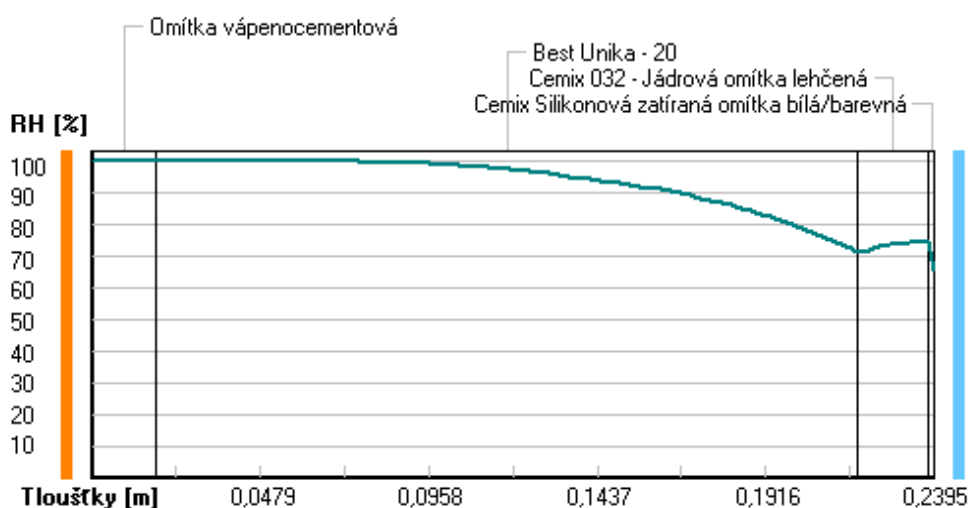

Při venkovní návrhové teplotě dochází k povrchové kondenzaci vodní páry.

Kond.zóna číslo	Hranice kondenzační zóny levá [m]	pravá [m]	Kondenzující množství vodní páry [kg/(m2s)]
1	0.0000	0.0697	1.670E-0006

Roční bilance zkondenzované a vypařené vodní páry:

Množství zkondenzované vodní páry za rok $M_{c,a}$: **3.7297 kg/(m2.rok)**
 Množství vypařitelné vodní páry za rok $M_{ev,a}$: **4.6204 kg/(m2.rok)**

Ke kondenzaci dochází při venkovní teplotě nižší než $-5.0\text{ }^{\circ}\text{C}$.

Bilance zkondenzované a vypařené vodní páry podle EN ISO 13788:

Roční cyklus č. 1

V konstrukci nedochází během modelového roku ke kondenzaci vodní páry.

Poznámka: Hodnocení difúze vodní páry bylo provedeno pro předpoklad 1D šíření vodní páry převažující

skladbou konstrukce. Pro konstrukce s výraznými systematickými tepelnými mosty je výsledek výpočtu jen orientační. Přesnější výsledky lze získat s pomocí 2D analýzy.

Rozmezí relativních vlhkostí v jednotlivých materiálech (pro poslední roční cyklus):

Číslo	Název	Trvání příslušné relativní vlhkosti v materiálu ve dnech za rok				
		pod 60%	60-70%	70-80%	80-90%	nad 90%
1	Omítka vápenoc	---	---	214	61	90
2	Best Unika - 2	---	---	214	61	90
3	Cemix 032 - Já	---	62	303	---	---
4	Cemix Silikono	---	62	303	---	---

Poznámka: S pomocí této tabulky lze zjednodušeně odhadnout, jaké je riziko dosažení nepřipustné hmotnostní vlhkosti materiálu či riziko jeho koroze.

Konkrétně pro dřevo předepisuje ČSN 730540-2/Z1 maximální přípustnou hmotnostní vlhkost 18 %. Ze sorpční křivky pro daný typ dřeva lze odvodit, při jaké relativní vlhkosti vzduchu dosahuje dřevo této kritické hmotnostní vlhkosti. Obvykle jde o cca 80 %.

Pokud je v tabulce výše pro dřevo uveden dlouhodobější výskyt relativní vlhkosti nad 80 %, lze předpokládat, že požadavek ČSN 730540-2 na maximální hmotnostní vlhkost dřeva nebude splněn.

Teplo 2017 EDU, (c) 2017 Svoboda Software

VYHODNOCENÍ VÝSLEDKŮ PODLE KRITÉRIÍ ČSN 730540-2 (2011)

Název konstrukce: Best Unika - 20

Rekapitulace vstupních dat

Návrhová vnitřní teplota T_i : 20,0 C
 Převažující návrhová vnitřní teplota T_{iM} : 20,0 C
 Návrhová venkovní teplota T_{ae} : -13,0 C
 Teplota na vnější straně T_e : -13,0 C
 Návrhová teplota vnitřního vzduchu T_{ai} : 20,6 C
 Relativní vlhkost v interiéru R_{Hi} : 50,0 % (+5,0%)

Skladba konstrukce

Číslo	Název vrstvy	d [m]	Lambda [W/mK]	Mi [-]
1	Omítka vápenocementová	0,018	0,990	19,0
2	Best Unika - 20	0,200	1,300	20,0
3	Cemix 032 - Jádrová omítka leh	0,020	0,380	20,0
4	Cemix Silikonová zatíraná omít	0,0015	0,680	104,0

I. Požadavek na teplotní faktor (čl. 5.1 v ČSN 730540-2)

Požadavek: $f_{Rsi,N} = f_{Rsi,cr} = 0,751$
 Vypočtená průměrná hodnota: $f_{Rsi,m} = 0,516$

Kritický teplotní faktor $f_{Rsi,cr}$ byl stanoven pro maximální přípustnou vlhkost na vnitřním povrchu 80% (kritérium vyloučení vzniku plísní).

$f_{Rsi,m} < f_{Rsi,N}$... POŽADAVEK NENÍ SPLNĚN.

Pozn.: Povrchové teploty a teplotní faktory v místě tepelných mostů ve skladbě je nutné stanovit řešením teplotního pole.

II. Požadavek na součinitel prostupu tepla (čl. 5.2 v ČSN 730540-2)

Požadavek: $U_N = 0,30 \text{ W/m}^2\text{K}$
 Vypočtená hodnota: $U = 2,520 \text{ W/m}^2\text{K}$
 $U > U_N$... POŽADAVEK NENÍ SPLNĚN.

III. Požadavky na šíření vlhkosti konstrukcí (čl. 6.1 a 6.2 v ČSN 730540-2)

Požadavky:

1. Kondenzace vodní páry nesmí ohrozit funkci konstrukce.
2. Roční množství kondenzátu musí být nižší než roční kapacita odparu.
3. Roční množství kondenzátu $M_{c,a}$ musí být nižší než 0,1 kg/m².rok, nebo 3-6% plošné hmotnosti materiálu (nižší z hodnot).

Limit pro max. množství kondenzátu odvozený z min. plošné hmotnosti materiálu v kondenzační zóně činí: 1,080 kg/m².rok (materiál: Omítka vápenocementová).

Dále bude použit limit pro max. množství kondenzátu: 0,100 kg/m²,rok
Vypočtené hodnoty: V kci dochází při venkovní návrhové teplotě ke kondenzaci.
Roční množství zkondenzované vodní páry $M_{c,a} = 3,7297$ kg/m²,rok
Roční množství odpařitelné vodní páry $M_{ev,a} = 4,6204$ kg/m²,rok

Vyhodnocení 1. požadavku musí provést projektant.
 $M_{c,a} < M_{ev,a}$... 2. POŽADAVEK JE SPLNĚN.
 $M_{c,a} > M_{c,N}$... 3. POŽADAVEK NENÍ SPLNĚN.

KOMPLEXNÍ POSOUZENÍ SKLADBY STAVEBNÍ KONSTRUKCE Z HLEDISKA ŠÍŘENÍ TEPLA A VODNÍ PÁRY

podle EN ISO 13788, EN ISO 6946, ČSN 730540 a STN 730540

Teplu 2017 EDU

Název úlohy : **KB BLOK 1-21 B**

Zpracovatel : TT 2017

Zakázka :

Datum : 27.05.2017

ZADANÁ SKLADBA A OKRAJOVÉ PODMÍNKY :

Typ hodnocené konstrukce : Stěna vnější jednoplášťová

Korekce součinitele prostupu dU : 0.000 W/m2K

Skladba konstrukce (od interiéru) :

Číslo	Název	D [m]	Lambda [W/(m.K)]	c [J/(kg.K)]	Ro [kg/m3]	Mi [-]	Ma [kg/m2]
1	Omítka vápenoc	0,0180	0,9900	790,0	2000,0	19,0	0.0000
2	KB BLOK 1-21 B	0,2000	1,3500	1020,0	1150,0	20,0	0.0000
3	Cemix 032 - Já	0,0200	0,3800	790,0	1150,0	20,0	0.0000
4	Cemix Silikono	0,0015	0,6800	840,0	1650,0	104,0	0.0000

Poznámka: D je tloušťka vrstvy, Lambda je návrhová hodnota tepelné vodivosti vrstvy, C je měrná tepelná kapacita vrstvy, Ro je objemová hmotnost vrstvy, Mi je faktor difúzního odporu vrstvy a Ma je počáteční zabudovaná vlhkost ve vrstvě.

Číslo	Kompletní název vrstvy	Interní výpočet tep. vodivosti
1	Omítka vápenocementová	---
2	KB BLOK 1-21 B	---
3	Cemix 032 - Jádrová omítka lehčená	---
4	Cemix Silikonová zatíraná omítka bílá/barevná	---

Okrajové podmínky výpočtu :

Tepelný odpor při přestupu tepla v interiéru Rsi : 0.13 m2K/W

dtto pro výpočet vnitřní povrchové teploty Rsi : 0.25 m2K/W

Tepelný odpor při přestupu tepla v exteriéru Rse : 0.04 m2K/W

dtto pro výpočet vnitřní povrchové teploty Rse : 0.04 m2K/W

Návrhová venkovní teplota Te : -13.0 C

Návrhová teplota vnitřního vzduchu Tai : 20.6 C

Návrhová relativní vlhkost venkovního vzduchu RHe : 84.0 %

Návrhová relativní vlhkost vnitřního vzduchu RHi : 55.0 %

Měsíc	Délka [dny/hodiny]	Tai [C]	RHi [%]	Pi [Pa]	Te [C]	RHe [%]	Pe [Pa]	
1	31	744	20.6	55.1	1336.3	-2.4	81.2	406.1
2	28	672	20.6	57.3	1389.6	-0.9	80.8	457.9
3	31	744	20.6	58.8	1426.0	3.0	79.5	602.1
4	30	720	20.6	60.7	1472.1	7.7	77.5	814.1
5	31	744	20.6	64.9	1573.9	12.7	74.5	1093.5

6	30	720	20.6	68.7	1666.1	15.9	72.0	1300.1
7	31	744	20.6	70.8	1717.0	17.5	70.4	1407.2
8	31	744	20.6	70.1	1700.0	17.0	70.9	1373.1
9	30	720	20.6	65.6	1590.9	13.3	74.1	1131.2
10	31	744	20.6	61.0	1479.4	8.3	77.1	843.7
11	30	720	20.6	58.8	1426.0	2.9	79.5	597.9
12	31	744	20.6	57.7	1399.3	-0.6	80.7	468.9

Poznámka: T_{ai} , R_{Hi} a P_i jsou prům. měsíční parametry vnitřního vzduchu (teplota, relativní vlhkost a částečný tlak vodní páry) a T_{e} , R_{He} a P_e jsou prům. měsíční parametry v prostředí na vnější straně konstrukce (teplota, relativní vlhkost a částečný tlak vodní páry).

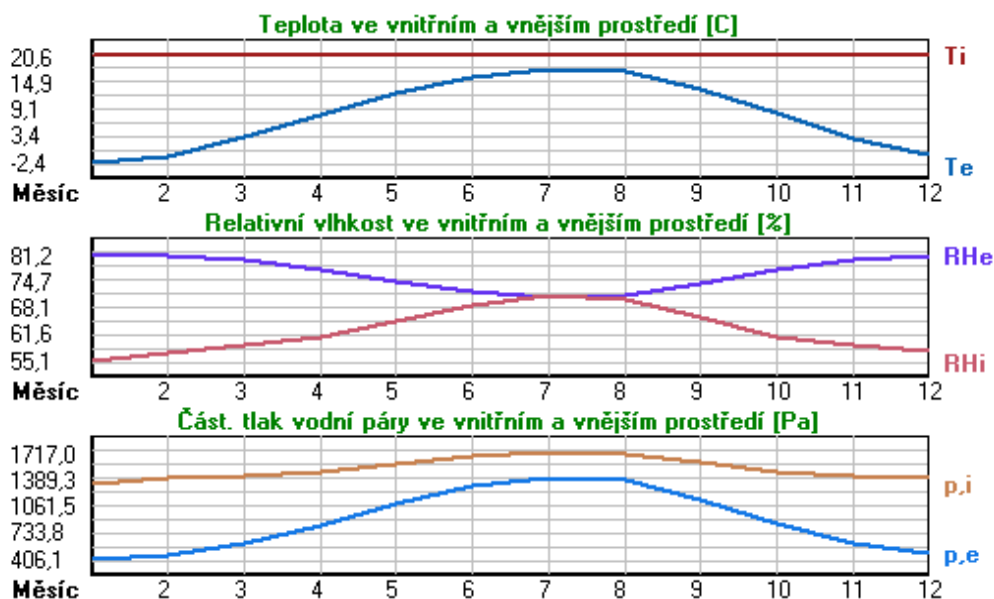

Pro vnitřní prostředí byla uplatněna přírážka k vnitřní relativní vlhkosti : 5.0 %

Výchozí měsíc výpočtu bilance se stanovuje výpočtem podle EN ISO 13788.

Počet hodnocených let : 1

VÝSLEDKY VÝPOČTU HODNOCENÉ KONSTRUKCE :

Teplotní odpor a součinitel prostupu tepla podle EN ISO 6946:

Teplotní odpor konstrukce R : 0.221 m²K/W
 Součinitel prostupu tepla konstrukce U : 2.556 W/m²K

Součinitel prostupu zabudované kce U_{kc} : 2.58 / 2.61 / 2.66 / 2.76 W/m²K
 Uvedené orientační hodnoty platí pro různou kvalitu řešení tep. mostů vyjádřenou přibližnou přírážkou podle poznámek k čl. B.9.2 v ČSN 730540-4.

Difúzní odpor a tepelně akumulační vlastnosti:

Difúzní odpor konstrukce Z_{pT} : 2.6E+0010 m/s
 Teplotní útlum konstrukce N_y^* podle EN ISO 13786 : 5.2
 Fázový posun teplotního kmitu Ψ_i^* podle EN ISO 13786 : 5.3 h

Teplota vnitřního povrchu a teplotní faktor podle ČSN 730540 a EN ISO 13788:

Vnitřní povrchová teplota v návrhových podmínkách $T_{si,p}$: 4.17 C
 Teplotní faktor v návrhových podmínkách $f_{Rsi,p}$: 0.511

Obě hodnoty platí pro odpor při přestupu tepla na vnitřní straně $R_{si}=0,25$ m²K/W.

Číslo měsíce	Minimální požadované hodnoty při max. rel. vlhkosti na vnitřním povrchu:				Vypočtené hodnoty		
	----- 80% -----		----- 100% -----		Tsi[C]	f,Rsi	RHsi[%]
	Tsi,m[C]	f,Rsi,m	Tsi,m[C]	f,Rsi,m			
1	14.7	0.743	11.3	0.595	9.4	0.511	100.0
2	15.3	0.753	11.9	0.594	10.1	0.511	100.0
3	15.7	0.721	12.3	0.526	12.0	0.511	100.0
4	16.2	0.659	12.7	0.391	14.3	0.511	90.4
5	17.2	0.576	13.8	0.135	16.7	0.511	82.6
6	18.2	0.479	14.6	-----	18.3	0.511	79.3
7	18.6	0.365	15.1	-----	19.1	0.511	77.8
8	18.5	0.409	15.0	-----	18.8	0.511	78.2
9	17.4	0.564	13.9	0.087	17.0	0.511	82.0
10	16.3	0.648	12.8	0.367	14.6	0.511	89.2
11	15.7	0.723	12.3	0.529	11.9	0.511	100.0
12	15.4	0.755	12.0	0.593	10.2	0.511	100.0

Poznámka: RHsi je relativní vlhkost na vnitřním povrchu, Tsi je vnitřní povrchová teplota a f,Rsi je teplotní faktor.

Difúze vodní páry v návrh. podmínkách a bilance vodní páry podle ČSN 730540: (bez vlivu zabudované vlhkosti a sluneční radiace)

Průběh teplot a částečných tlaků vodní páry v návrhových okrajových podmínkách:

rozhraní:	i	1-2	2-3	3-4	e
theta [C]:	9.4	7.9	-4.9	-9.4	-9.6
p [Pa]:	1334	1252	299	203	166
p,sat [Pa]:	1181	1063	406	274	270

Poznámka: theta je teplota na rozhraní vrstev, p je předpokládaný částečný tlak vodní páry na rozhraní vrstev a p,sat je částečný tlak nasycené vodní páry na rozhraní vrstev.

Teploty v typickém místě konstrukce v ustálených návrhových podmínkách

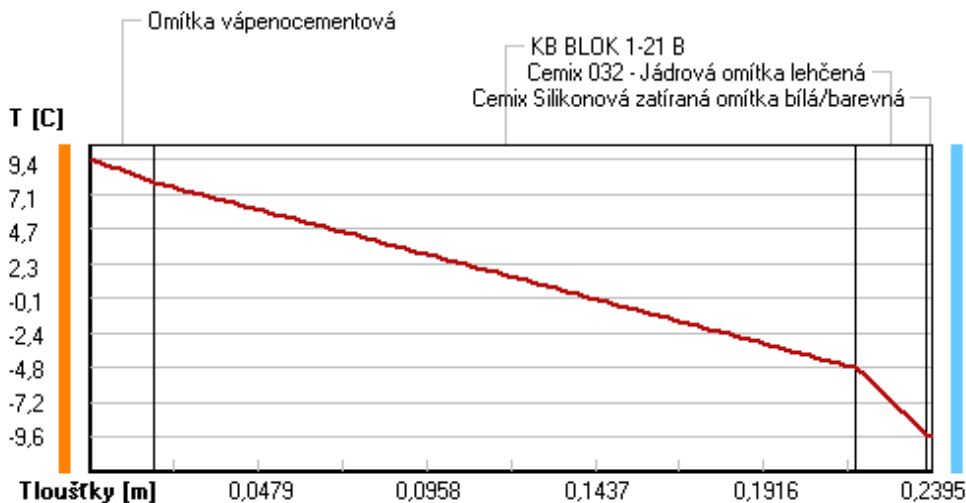

Část. tlaky vodní páry v typickém místě konstrukce v ustál. návrh. podmínkách

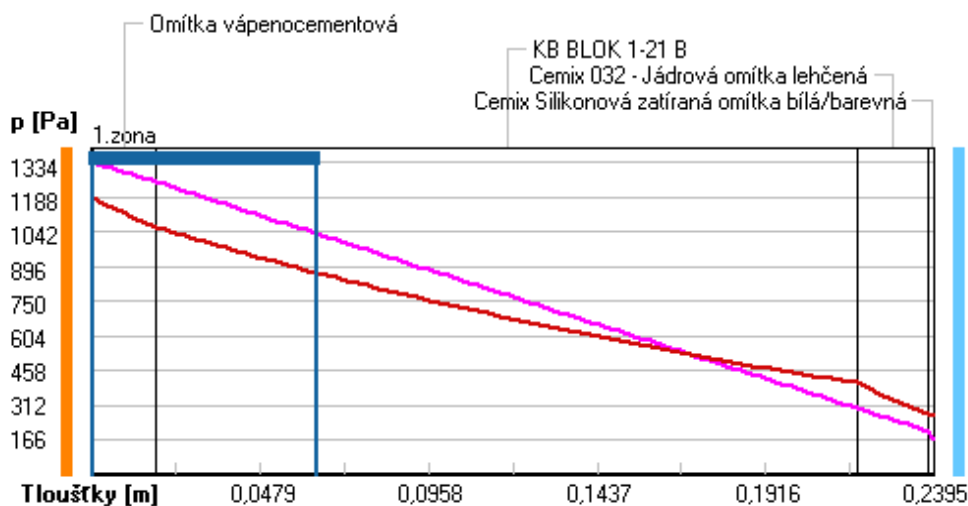

Rel. vlhkosti v typickém místě konstrukce v ustál. návrh. podmínkách

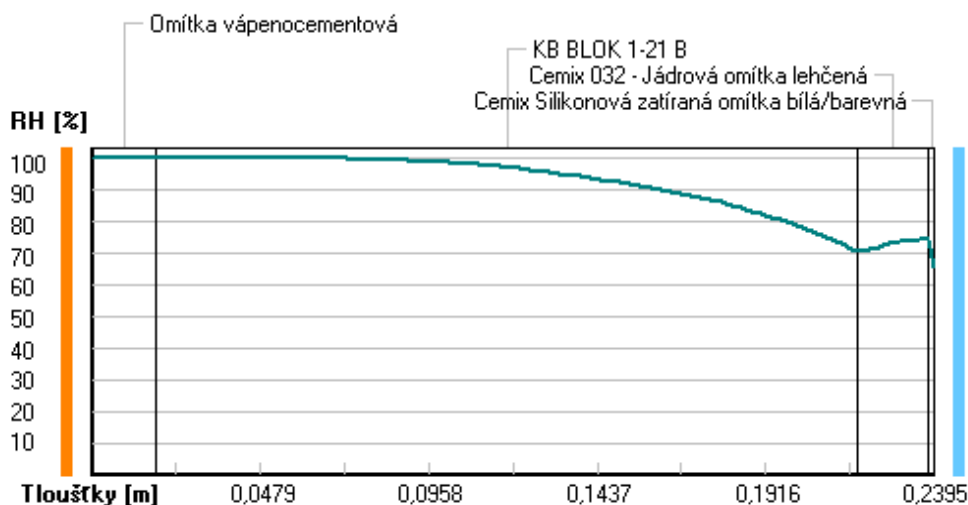

Při venkovní návrhové teplotě dochází k povrchové kondenzaci vodní páry.

Kond.zóna číslo	Hranice kondenzační zóny levá [m]	pravá [m]	Kondenzující množství vodní páry [kg/(m2s)]
1	0.0000	0.0640	1.899E-0006

Roční bilance zkondenzované a vypařené vodní páry:

Množství zkondenzované vodní páry za rok $M_{c,a}$: **3.4388 kg/(m2.rok)**
 Množství vypařitelné vodní páry za rok $M_{ev,a}$: **4.8451 kg/(m2.rok)**

Ke kondenzaci dochází při venkovní teplotě nižší než -5.0 C .

Bilance zkondenzované a vypařené vodní páry podle EN ISO 13788:

Roční cyklus č. 1

V konstrukci nedochází během modelového roku ke kondenzaci vodní páry.

Poznámka: Hodnocení difúze vodní páry bylo provedeno pro předpoklad 1D šíření vodní páry převažující

skladbou konstrukce. Pro konstrukce s výraznými systematickými tepelnými mosty je výsledek výpočtu jen orientační. Přesnější výsledky lze získat s pomocí 2D analýzy.

Rozmezí relativních vlhkostí v jednotlivých materiálech (pro poslední roční cyklus):

Číslo	Název	Trvání příslušné relativní vlhkosti v materiálu ve dnech za rok				
		pod 60%	60-70%	70-80%	80-90%	nad 90%
1	Omítka vápenoc	---	---	214	61	90
2	KB BLOK 1-21 B	---	---	214	61	90
3	Cemix 032 - Já	---	62	303	---	---
4	Cemix Silikono	---	62	303	---	---

Poznámka: S pomocí této tabulky lze zjednodušeně odhadnout, jaké je riziko dosažení nepřipustné hmotnostní vlhkosti materiálu či riziko jeho koroze.

Konkrétně pro dřevo předepisuje ČSN 730540-2/Z1 maximální přípustnou hmotnostní vlhkost 18 %. Ze sorpční křivky pro daný typ dřeva lze odvodit, při jaké relativní vlhkosti vzduchu dosahuje dřevo této kritické hmotnostní vlhkosti. Obvykle jde o cca 80 %.

Pokud je v tabulce výše pro dřevo uveden dlouhodobější výskyt relativní vlhkosti nad 80 %, lze předpokládat, že požadavek ČSN 730540-2 na maximální hmotnostní vlhkost dřeva nebude splněn.

Teplo 2017 EDU, (c) 2017 Svoboda Software

VYHODNOCENÍ VÝSLEDKŮ PODLE KRITÉRIÍ ČSN 730540-2 (2011)

Název konstrukce: KB BLOK 1-21 B

Rekapitulace vstupních dat

Návrhová vnitřní teplota T_i :	20,0 C
Převažující návrhová vnitřní teplota T_{iM} :	20,0 C
Návrhová venkovní teplota T_{ae} :	-13,0 C
Teplota na vnější straně T_e :	-13,0 C
Návrhová teplota vnitřního vzduchu T_{ai} :	20,6 C
Relativní vlhkost v interiéru R_{Hi} :	50,0 % (+5,0%)

Skladba konstrukce

Číslo	Název vrstvy	d [m]	Lambda [W/mK]	Mi [-]
1	Omítka vápenocementová	0,018	0,990	19,0
2	KB BLOK 1-21 B	0,200	1,350	20,0
3	Cemix 032 - Jádrová omítka leh	0,020	0,380	20,0
4	Cemix Silikonová zatíraná omít	0,0015	0,680	104,0

I. Požadavek na teplotní faktor (čl. 5.1 v ČSN 730540-2)

Požadavek: $f_{Rsi,N} = f_{Rsi,cr} = 0,751$
 Vypočtená průměrná hodnota: $f_{Rsi,m} = 0,511$

Kritický teplotní faktor $f_{Rsi,cr}$ byl stanoven pro maximální přípustnou vlhkost na vnitřním povrchu 80% (kritérium vyloučení vzniku plísní).

$f_{Rsi,m} < f_{Rsi,N}$... POŽADAVEK NENÍ SPLNĚN.

Pozn.: Povrchové teploty a teplotní faktory v místě tepelných mostů ve skladbě je nutné stanovit řešením teplotního pole.

II. Požadavek na součinitel prostupu tepla (čl. 5.2 v ČSN 730540-2)

Požadavek: $U_{N} = 0,30 \text{ W/m}^2\text{K}$
 Vypočtená hodnota: $U = 2,556 \text{ W/m}^2\text{K}$
 $U > U_{N}$... POŽADAVEK NENÍ SPLNĚN.

III. Požadavky na šíření vlhkosti konstrukcí (čl. 6.1 a 6.2 v ČSN 730540-2)

Požadavky:

1. Kondenzace vodní páry nesmí ohrozit funkci konstrukce.
2. Roční množství kondenzátu musí být nižší než roční kapacita odparu.
3. Roční množství kondenzátu $M_{c,a}$ musí být nižší než 0,1 kg/m².rok, nebo 3-6% plošné hmotnosti materiálu (nižší z hodnot).

Limit pro max. množství kondenzátu odvozený z min. plošné hmotnosti materiálu v kondenzační zóně činí: 1,080 kg/m².rok (materiál: Omítka vápenocementová).

Dále bude použit limit pro max. množství kondenzátu: 0,100 kg/m²,rok
Vypočtené hodnoty: V kci dochází při venkovní návrhové teplotě ke kondenzaci.
Roční množství zkondenzované vodní páry $M_{c,a} = 3,4388$ kg/m²,rok
Roční množství odpařitelné vodní páry $M_{ev,a} = 4,8451$ kg/m²,rok

Vyhodnocení 1. požadavku musí provést projektant.
 $M_{c,a} < M_{ev,a}$... 2. POŽADAVEK JE SPLNĚN.
 $M_{c,a} > M_{ev,a}$... 3. POŽADAVEK NENÍ SPLNĚN.

KOMPLEXNÍ POSOUZENÍ SKLADBY STAVEBNÍ KONSTRUKCE Z HLEDISKA ŠÍŘENÍ TEPLA A VODNÍ PÁRY

podle EN ISO 13788, EN ISO 6946, ČSN 730540 a STN 730540

Teplo 2017 EDU

Název úlohy : **Železobeton**
Zpracovatel : TT 2017
Zakázka :
Datum : 27.05.2017

ZADANÁ SKLADBA A OKRAJOVÉ PODMÍNKY :

Typ hodnocené konstrukce : Stěna vnější jednoplášťová
Korekce součinitele prostupu dU : 0.000 W/m2K

Skladba konstrukce (od interiéru) :

Číslo	Název	D [m]	Lambda [W/(m.K)]	c [J/(kg.K)]	Ro [kg/m3]	Mi [-]	Ma [kg/m2]
1	Omítka vápenoc	0,0180	0,9900	790,0	2000,0	19,0	0.0000
2	Železobeton 2	0,1500	1,5800	1020,0	2400,0	29,0	0.0000
3	Cemix 032 - Já	0,0200	0,3800	790,0	1150,0	20,0	0.0000
4	Cemix Silikono	0,0015	0,6800	840,0	1650,0	104,0	0.0000

Poznámka: D je tloušťka vrstvy, Lambda je návrhová hodnota tepelné vodivosti vrstvy, C je měrná tepelná kapacita vrstvy, Ro je objemová hmotnost vrstvy, Mi je faktor difúzního odporu vrstvy a Ma je počáteční zabudovaná vlhkost ve vrstvě.

Číslo	Kompletní název vrstvy	Interní výpočet tep. vodivosti
1	Omítka vápenocementová	---
2	Železobeton 2	---
3	Cemix 032 - Jádrová omítka lehčená	---
4	Cemix Silikonová zatíraná omítka bílá/barevná	---

Okrajové podmínky výpočtu :

Tepelný odpor při přestupu tepla v interiéru Rsi : 0.13 m2K/W
dtto pro výpočet vnitřní povrchové teploty Rsi : 0.25 m2K/W
Tepelný odpor při přestupu tepla v exteriéru Rse : 0.04 m2K/W
dtto pro výpočet vnitřní povrchové teploty Rse : 0.04 m2K/W

Návrhová venkovní teplota Te : -13.0 C
Návrhová teplota vnitřního vzduchu Tai : 20.6 C
Návrhová relativní vlhkost venkovního vzduchu RHe : 84.0 %
Návrhová relativní vlhkost vnitřního vzduchu RHi : 55.0 %

Měsíc	Délka [dny/hodiny]	Tai [C]	RHi [%]	Pi [Pa]	Te [C]	RHe [%]	Pe [Pa]	
1	31	744	20.6	55.1	1336.3	-2.4	81.2	406.1
2	28	672	20.6	57.3	1389.6	-0.9	80.8	457.9
3	31	744	20.6	58.8	1426.0	3.0	79.5	602.1
4	30	720	20.6	60.7	1472.1	7.7	77.5	814.1
5	31	744	20.6	64.9	1573.9	12.7	74.5	1093.5

6	30	720	20.6	68.7	1666.1	15.9	72.0	1300.1
7	31	744	20.6	70.8	1717.0	17.5	70.4	1407.2
8	31	744	20.6	70.1	1700.0	17.0	70.9	1373.1
9	30	720	20.6	65.6	1590.9	13.3	74.1	1131.2
10	31	744	20.6	61.0	1479.4	8.3	77.1	843.7
11	30	720	20.6	58.8	1426.0	2.9	79.5	597.9
12	31	744	20.6	57.7	1399.3	-0.6	80.7	468.9

Poznámka: T_{ai} , R_{Hi} a P_i jsou prům. měsíční parametry vnitřního vzduchu (teplota, relativní vlhkost a částečný tlak vodní páry) a T_{e} , R_{He} a P_e jsou prům. měsíční parametry v prostředí na vnější straně konstrukce (teplota, relativní vlhkost a částečný tlak vodní páry).

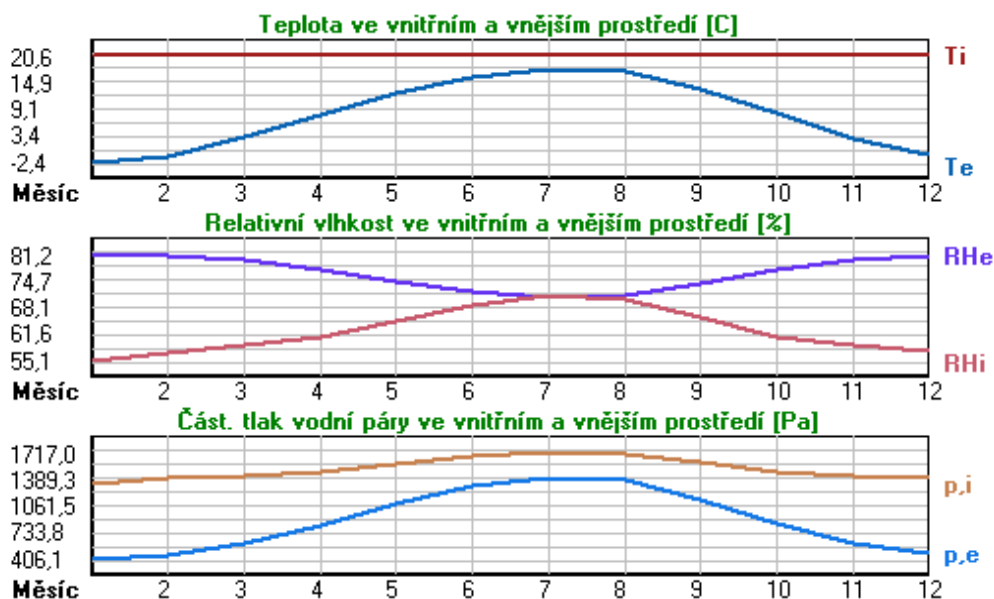

Pro vnitřní prostředí byla uplatněna přírážka k vnitřní relativní vlhkosti : 5.0 %

Výchozí měsíc výpočtu bilance se stanovuje výpočtem podle EN ISO 13788.

Počet hodnocených let : 1

VÝSLEDKY VÝPOČTU HODNOCENÉ KONSTRUKCE :

Teplotný odpor a součinitel prostupu tepla podle EN ISO 6946:

Teplotný odpor konstrukce R : 0.168 m²K/W

Součinitel prostupu tepla konstrukce U : 2.959 W/m²K

Součinitel prostupu zabudované kce U_{k,c} : 2.98 / 3.01 / 3.06 / 3.16 W/m²K

Uvedené orientační hodnoty platí pro různou kvalitu řešení tep. mostů vyjádřenou přibližnou přírážkou podle poznámek k čl. B.9.2 v ČSN 730540-4.

Difúzní odpor a tepelně akumulační vlastnosti:

Difúzní odpor konstrukce Z_{pT} : 2.8E+0010 m/s

Teplotní útlum konstrukce N_y* podle EN ISO 13786 : 5.8

Fázový posun teplotního kmitu Psi* podle EN ISO 13786 : 5.9 h

Teplota vnitřního povrchu a teplotní faktor podle ČSN 730540 a EN ISO 13788:

Vnitřní povrchová teplota v návrhových podmínkách T_{si,p} : 2.26 C

Teplotní faktor v návrhových podmínkách f_{Rsi,p} : 0.454

Obě hodnoty platí pro odpor při přestupu tepla na vnitřní straně R_{si}=0,25 m²K/W.

Číslo měsíce	Minimální požadované hodnoty při max. rel. vlhkosti na vnitřním povrchu:				Vypočtené hodnoty		
	----- 80% -----		----- 100% -----		Tsi[C]	f,Rsi	RHsi[%]
	Tsi,m[C]	f,Rsi,m	Tsi,m[C]	f,Rsi,m			
1	14.7	0.743	11.3	0.595	8.0	0.454	100.0
2	15.3	0.753	11.9	0.594	8.9	0.454	100.0
3	15.7	0.721	12.3	0.526	11.0	0.454	100.0
4	16.2	0.659	12.7	0.391	13.6	0.454	94.8
5	17.2	0.576	13.8	0.135	16.3	0.454	85.0
6	18.2	0.479	14.6	-----	18.0	0.454	80.6
7	18.6	0.365	15.1	-----	18.9	0.454	78.6
8	18.5	0.409	15.0	-----	18.6	0.454	79.2
9	17.4	0.564	13.9	0.087	16.6	0.454	84.2
10	16.3	0.648	12.8	0.367	13.9	0.454	93.3
11	15.7	0.723	12.3	0.529	10.9	0.454	100.0
12	15.4	0.755	12.0	0.593	9.0	0.454	100.0

Poznámka: RHsi je relativní vlhkost na vnitřním povrchu, Tsi je vnitřní povrchová teplota a f,Rsi je teplotní faktor.

Difúze vodní páry v návrh. podmínkách a bilance vodní páry podle ČSN 730540: (bez vlivu zabudované vlhkosti a sluneční radiace)

Průběh teplot a částečných tlaků vodní páry v návrhových okrajových podmínkách:

rozhraní:	i	1-2	2-3	3-4	e
theta [C]:	7.7	5.9	-3.6	-8.8	-9.0
p [Pa]:	1334	1258	290	201	166
p,sat [Pa]:	1049	926	453	288	283

Poznámka: theta je teplota na rozhraní vrstev, p je předpokládaný částečný tlak vodní páry na rozhraní vrstev a p,sat je částečný tlak nasycené vodní páry na rozhraní vrstev.

Teploty v typickém místě konstrukce v ustálených návrhových podmínkách

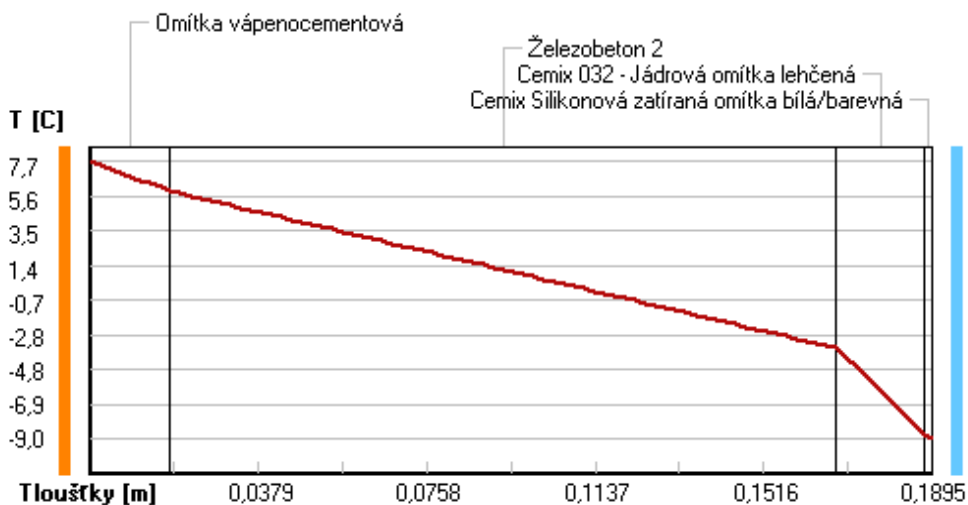

Část. tlaky vodní páry v typickém místě konstrukce v ustál. návrh. podmínkách

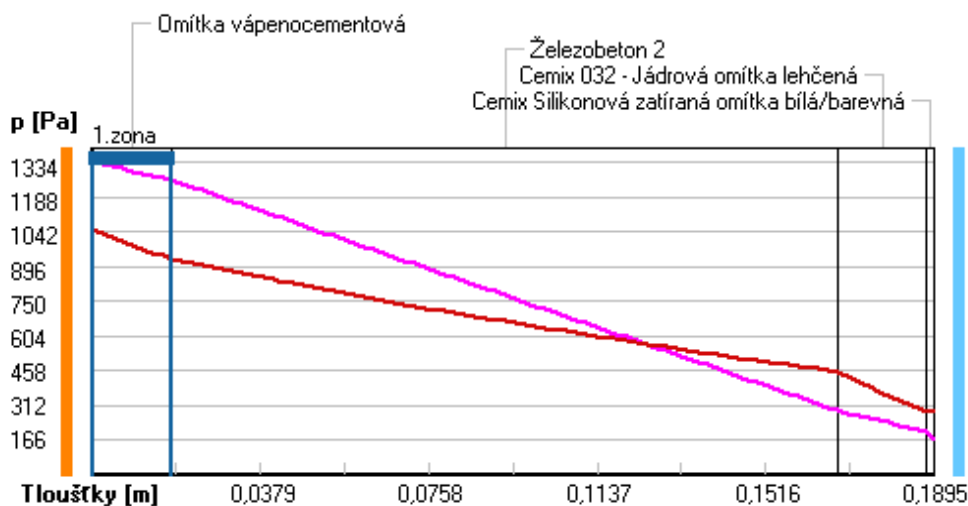

Rel. vlhkosti v typickém místě konstrukce v ustál. návrh. podmínkách

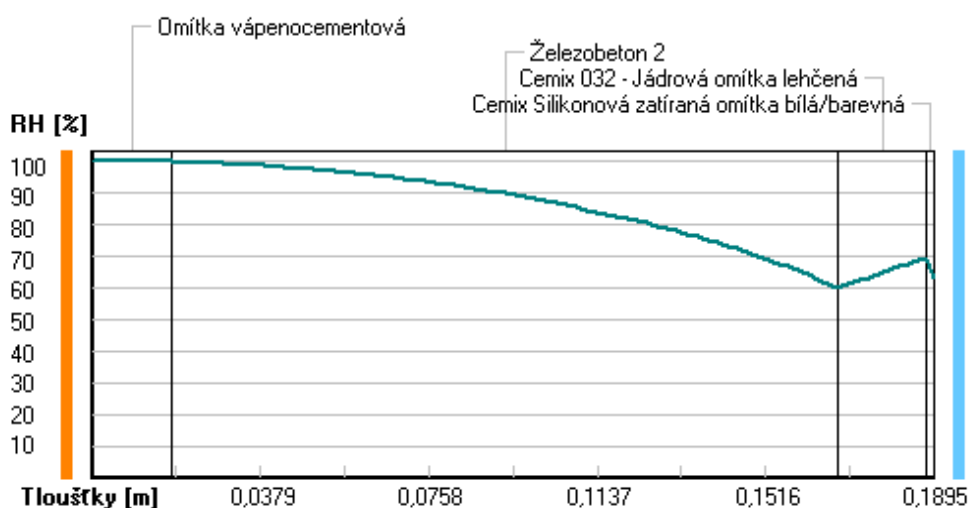

Při venkovní návrhové teplotě dochází k povrchové kondenzaci vodní páry.

Kond.zóna číslo	Hranice kondenzační zóny levá [m]	pravá [m]	Kondenzující množství vodní páry [kg/(m2s)]
1	0.0000	0.0180	4.811E-0006

Roční bilance zkondenzované a vypařené vodní páry:

Množství zkondenzované vodní páry za rok $M_{c,a}$: **8.4483 kg/(m2.rok)**
 Množství vypařitelné vodní páry za rok $M_{ev,a}$: **16.6972 kg/(m2.rok)**

Ke kondenzaci dochází při venkovní teplotě nižší než 0.0 C.

Bilance zkondenzované a vypařené vodní páry podle EN ISO 13788:

Roční cyklus č. 1

V konstrukci dochází během modelového roku ke kondenzaci.

Kondenzační zóna č. 1

Akumulované množství zkondenzované vlhkosti
Výpočet podle EN ISO 13788 ... Kondenzační zóna č. 1 ... (1. rok)

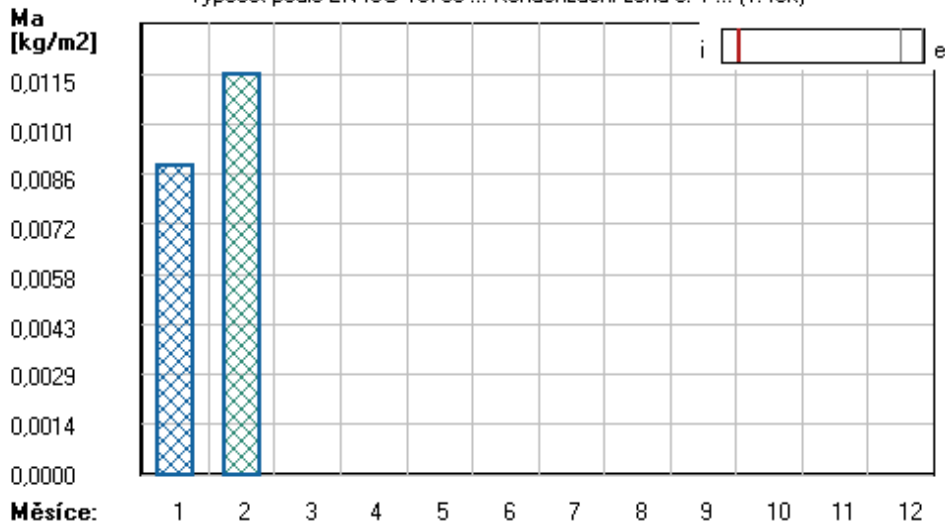

Měsíc	Hranice kond.zóny v m od interiéru		Dif.tok do/ze zóny v kg/m² za měsíc		Kondenz./vypař. v kg/m² za měsíc	Akumul. vlhkost v kg/m² za měsíc
	levá	pravá	g,in	g,out	Mc/Mev	Ma
1	0.0180	0.0180	0.0999	0.0913	0.0086	0.0089
2	0.0180	0.0180	0.0883	0.0857	0.0026	0.0115
3	---	---	-0.0933	0.0965	-0.1897	0.0000
4	---	---	---	---	---	---
5	---	---	---	---	---	---
6	---	---	---	---	---	---
7	---	---	---	---	---	---
8	---	---	---	---	---	---
9	---	---	---	---	---	---
10	---	---	---	---	---	---
11	---	---	---	---	---	---
12	---	---	---	---	---	---

Max. množství zkondenzované vodní páry za rok $M_{c,a}$: **0.0115 kg/m²**
Množství vypařitelné vodní páry za rok $M_{ev,a}$ je min.: **0.0115 kg/m²**
z toho se odpaří do exteriéru: 0.0059 kg/m²
..... a do interiéru: 0.0057 kg/m²

Na konci modelového roku je zóna suchá (tj. $M_{c,a} < M_{ev,a}$).

Poznámka: Hodnocení difúze vodní páry bylo provedeno pro předpoklad 1D šíření vodní páry převažující skladbou konstrukce. Pro konstrukce s výraznými systematickými tepelnými mosty je výsledek výpočtu jen orientační. Přesnější výsledky lze získat s pomocí 2D analýzy.

Rozmezí relativních vlhkostí v jednotlivých materiálech (pro poslední roční cyklus):

Číslo	Název	Trvání příslušné relativní vlhkosti v materiálu ve dnech za rok				
		pod 60%	60-70%	70-80%	80-90%	nad 90%
1	Omítka vápenoc	---	---	153	61	151
2	Železobeton 2	---	---	153	61	151
3	Cemix 032 - Já	---	151	214	---	---
4	Cemix Silikono	---	151	214	---	---

Poznámka: S pomocí této tabulky lze zjednodušeně odhadnout, jaké je riziko dosažení nepřipustné hmotnostní vlhkosti materiálu či riziko jeho koroze.

Konkrétně pro dřevo předepisuje ČSN 730540-2/Z1 maximální přípustnou hmotnostní vlhkost 18 %. Ze sorpční křivky pro daný typ dřeva lze odvodit, při jaké relativní vlhkosti vzduchu dosahuje dřevo této kritické hmotnostní vlhkosti. Obvykle jde o cca 80 %.

Pokud je v tabulce výše pro dřevo uveden dlouhodobější výskyt relativní vlhkosti nad 80 %, ...

Ize předpokládat, že požadavek ČSN 730540-2 na maximální hmotnostní vlhkost dřeva nebude splněn.

Teplu 2017 EDU, (c) 2017 Svoboda Software

VYHODNOCENÍ VÝSLEDKŮ PODLE KRITÉRIÍ ČSN 730540-2 (2011)

Název konstrukce: Železobeton

Rekapitulace vstupních dat

Návrhová vnitřní teplota T_i : 20,0 C
Převažující návrhová vnitřní teplota T_{iM} : 20,0 C
Návrhová venkovní teplota T_{ae} : -13,0 C
Teplota na vnější straně T_e : -13,0 C
Návrhová teplota vnitřního vzduchu T_{ai} : 20,6 C
Relativní vlhkost v interiéru RH_i : 50,0 % (+5,0%)

Skladba konstrukce

Číslo	Název vrstvy	d [m]	Lambda [W/mK]	Mi [-]
1	Omítka vápenocementová	0,018	0,990	19,0
2	Železobeton 2	0,150	1,580	29,0
3	Cemix 032 - Jádrová omítka leh	0,020	0,380	20,0
4	Cemix Silikonová zatíraná omít	0,0015	0,680	104,0

I. Požadavek na teplotní faktor (čl. 5.1 v ČSN 730540-2)

Požadavek: $f_{Rsi,N} = f_{Rsi,cr} = 0,751$

Vypočtená průměrná hodnota: $f_{Rsi,m} = 0,454$

Kritický teplotní faktor $f_{Rsi,cr}$ byl stanoven pro maximální přípustnou vlhkost na vnitřním povrchu 80% (kritérium vyloučení vzniku plísni).

$f_{Rsi,m} < f_{Rsi,N}$... POŽADAVEK NENÍ SPLNĚN.

Pozn.: Povrchové teploty a teplotní faktory v místě tepelných mostů ve skladbě je nutné stanovit řešením teplotního pole.

II. Požadavek na součinitel prostupu tepla (čl. 5.2 v ČSN 730540-2)

Požadavek: $U_N = 0,30 \text{ W/m}^2\text{K}$

Vypočtená hodnota: $U = 2,959 \text{ W/m}^2\text{K}$

$U > U_N$... POŽADAVEK NENÍ SPLNĚN.

III. Požadavky na šíření vlhkosti konstrukcí (čl. 6.1 a 6.2 v ČSN 730540-2)

Požadavky:

1. Kondenzace vodní páry nesmí ohrozit funkci konstrukce.
2. Roční množství kondenzátu musí být nižší než roční kapacita odparu.
3. Roční množství kondenzátu $M_{c,a}$ musí být nižší než 0,1 kg/m².rok, nebo 3-6% plošné hmotnosti materiálu (nižší z hodnot).

Limit pro max. množství kondenzátu odvozený z min. plošné hmotnosti materiálu v kondenzační zóně činí: 1,080 kg/m².rok (materiál: Omítka vápenocementová).

Dále bude použit limit pro max. množství kondenzátu: 0,100 kg/m².rok

Vypočtené hodnoty: V kci dochází při venkovní návrhové teplotě ke kondenzaci.

Roční množství zkondenzované vodní páry $M_{c,a} = 8,4483 \text{ kg/m}^2\text{,rok}$

Roční množství odpařitelné vodní páry $M_{ev,a} = 16,6972 \text{ kg/m}^2\text{,rok}$

Vyhodnocení 1. požadavku musí provést projektant.

$M_{c,a} < M_{ev,a}$... 2. POŽADAVEK JE SPLNĚN.

$M_{c,a} > M_{c,N}$... 3. POŽADAVEK NENÍ SPLNĚN.

KOMPLEXNÍ POSOUZENÍ SKLADBY STAVEBNÍ KONSTRUKCE Z HLEDISKA ŠÍŘENÍ TEPLA A VODNÍ PÁRY

podle EN ISO 13788, EN ISO 6946, ČSN 730540 a STN 730540

Teplota 2017 EDU

Název úlohy : **Železobeton**
Zpracovatel : TT 2017
Zakázka :
Datum : 27.05.2017

ZADANÁ SKLADBA A OKRAJOVÉ PODMÍNKY :

Typ hodnocené konstrukce : Stěna vnější jednoplášťová
Korekce součinitele prostupu dU : 0.000 W/m²K

Skladba konstrukce (od interiéru) :

Číslo	Název	D [m]	Lambda [W/(m.K)]	c [J/(kg.K)]	Ro [kg/m ³]	Mi [-]	Ma [kg/m ²]
1	Omítka vápenoc	0,0180	0,9900	790,0	2000,0	19,0	0.0000
2	Železobeton 2	0,2000	1,5800	1020,0	2400,0	29,0	0.0000
3	Cemix 032 - Já	0,0200	0,3800	790,0	1150,0	20,0	0.0000
4	Cemix Silikono	0,0015	0,6800	840,0	1650,0	104,0	0.0000

Poznámka: D je tloušťka vrstvy, Lambda je návrhová hodnota tepelné vodivosti vrstvy, C je měrná tepelná kapacita vrstvy, Ro je objemová hmotnost vrstvy, Mi je faktor difúzního odporu vrstvy a Ma je počáteční zabudovaná vlhkost ve vrstvě.

Číslo	Kompletní název vrstvy	Interní výpočet tep. vodivosti
1	Omítka vápenocementová	---
2	Železobeton 2	---
3	Cemix 032 - Jádrová omítka lehčená	---
4	Cemix Silikonová zatíraná omítka bílá/barevná	---

Okrajové podmínky výpočtu :

Tepelný odpor při přestupu tepla v interiéru Rsi : 0.13 m²K/W
dtto pro výpočet vnitřní povrchové teploty Rsi : 0.25 m²K/W
Tepelný odpor při přestupu tepla v exteriéru Rse : 0.04 m²K/W
dtto pro výpočet vnitřní povrchové teploty Rse : 0.04 m²K/W

Návrhová venkovní teplota Te : -13.0 C
Návrhová teplota vnitřního vzduchu Tai : 20.6 C
Návrhová relativní vlhkost venkovního vzduchu RHe : 84.0 %
Návrhová relativní vlhkost vnitřního vzduchu RHi : 55.0 %

Měsíc	Délka [dny/hodiny]	Tai [C]	RHi [%]	Pi [Pa]	Te [C]	RHe [%]	Pe [Pa]	
1	31	744	20.6	55.1	1336.3	-2.4	81.2	406.1
2	28	672	20.6	57.3	1389.6	-0.9	80.8	457.9
3	31	744	20.6	58.8	1426.0	3.0	79.5	602.1
4	30	720	20.6	60.7	1472.1	7.7	77.5	814.1
5	31	744	20.6	64.9	1573.9	12.7	74.5	1093.5

6	30	720	20.6	68.7	1666.1	15.9	72.0	1300.1
7	31	744	20.6	70.8	1717.0	17.5	70.4	1407.2
8	31	744	20.6	70.1	1700.0	17.0	70.9	1373.1
9	30	720	20.6	65.6	1590.9	13.3	74.1	1131.2
10	31	744	20.6	61.0	1479.4	8.3	77.1	843.7
11	30	720	20.6	58.8	1426.0	2.9	79.5	597.9
12	31	744	20.6	57.7	1399.3	-0.6	80.7	468.9

Poznámka: T_{ai} , R_{Hi} a P_i jsou prům. měsíční parametry vnitřního vzduchu (teplota, relativní vlhkost a částečný tlak vodní páry) a T_{e} , R_{He} a P_e jsou prům. měsíční parametry v prostředí na vnější straně konstrukce (teplota, relativní vlhkost a částečný tlak vodní páry).

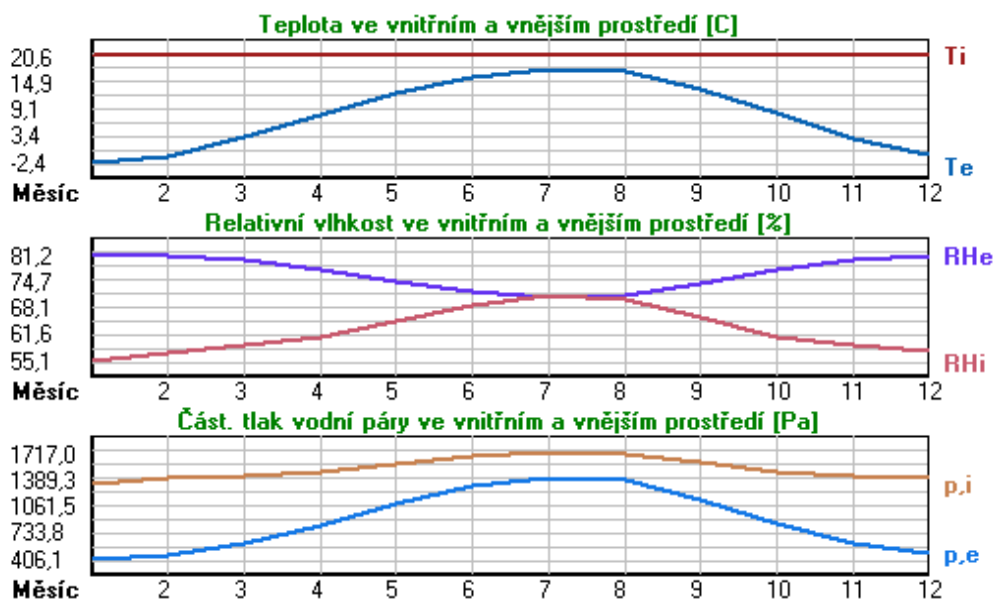

Pro vnitřní prostředí byla uplatněna přírážka k vnitřní relativní vlhkosti : 5.0 %

Výchozí měsíc výpočtu bilance se stanovuje výpočtem podle EN ISO 13788.

Počet hodnocených let : 1

VÝSLEDKY VÝPOČTU HODNOCENÉ KONSTRUKCE :

Teplotný odpor a součinitel prostupu tepla podle EN ISO 6946:

Teplotný odpor konstrukce R : 0.200 m²K/W

Součinitel prostupu tepla konstrukce U : 2.706 W/m²K

Součinitel prostupu zabudované kce $U_{k,c}$: 2.73 / 2.76 / 2.81 / 2.91 W/m²K

Uvedené orientační hodnoty platí pro různou kvalitu řešení tep. mostů vyjádřenou přibližnou přírážkou podle poznámek k čl. B.9.2 v ČSN 730540-4.

Difúzní odpor a tepelně akumulační vlastnosti:

Difúzní odpor konstrukce Z_{pT} : 3.6E+0010 m/s

Teplotní útlum konstrukce N_{y^*} podle EN ISO 13786 : 8.6

Fázový posun teplotního kmitu Ψ_{si^*} podle EN ISO 13786 : 7.3 h

Teplota vnitřního povrchu a teplotní faktor podle ČSN 730540 a EN ISO 13788:

Vnitřní povrchová teplota v návrhových podmínkách $T_{si,p}$: 3.44 C

Teplotní faktor v návrhových podmínkách $f_{Rsi,p}$: 0.489

Obě hodnoty platí pro odpor při přestupu tepla na vnitřní straně $R_{si}=0,25$ m²K/W.

Číslo měsíce	Minimální požadované hodnoty při max. rel. vlhkosti na vnitřním povrchu:				Vypočtené hodnoty		
	----- 80% -----		----- 100% -----		Tsi[C]	f,Rsi	RHsi[%]
	Tsi,m[C]	f,Rsi,m	Tsi,m[C]	f,Rsi,m			
1	14.7	0.743	11.3	0.595	8.9	0.489	100.0
2	15.3	0.753	11.9	0.594	9.6	0.489	100.0
3	15.7	0.721	12.3	0.526	11.6	0.489	100.0
4	16.2	0.659	12.7	0.391	14.0	0.489	92.1
5	17.2	0.576	13.8	0.135	16.6	0.489	83.5
6	18.2	0.479	14.6	-----	18.2	0.489	79.8
7	18.6	0.365	15.1	-----	19.0	0.489	78.1
8	18.5	0.409	15.0	-----	18.8	0.489	78.6
9	17.4	0.564	13.9	0.087	16.9	0.489	82.8
10	16.3	0.648	12.8	0.367	14.3	0.489	90.7
11	15.7	0.723	12.3	0.529	11.6	0.489	100.0
12	15.4	0.755	12.0	0.593	9.8	0.489	100.0

Poznámka: RHsi je relativní vlhkost na vnitřním povrchu, Tsi je vnitřní povrchová teplota a f,Rsi je teplotní faktor.

Difúze vodní páry v návrh. podmínkách a bilance vodní páry podle ČSN 730540: (bez vlivu zabudované vlhkosti a sluneční radiace)

Průběh teplot a částečných tlaků vodní páry v návrhových okrajových podmínkách:

rozhraní:	i	1-2	2-3	3-4	e
theta [C]:	8.8	7.1	-4.4	-9.2	-9.4
p [Pa]:	1334	1274	263	193	166
p,sat [Pa]:	1131	1010	423	279	274

Poznámka: theta je teplota na rozhraní vrstev, p je předpokládaný částečný tlak vodní páry na rozhraní vrstev a p,sat je částečný tlak nasycené vodní páry na rozhraní vrstev.

Teploty v typickém místě konstrukce v ustálených návrhových podmínkách

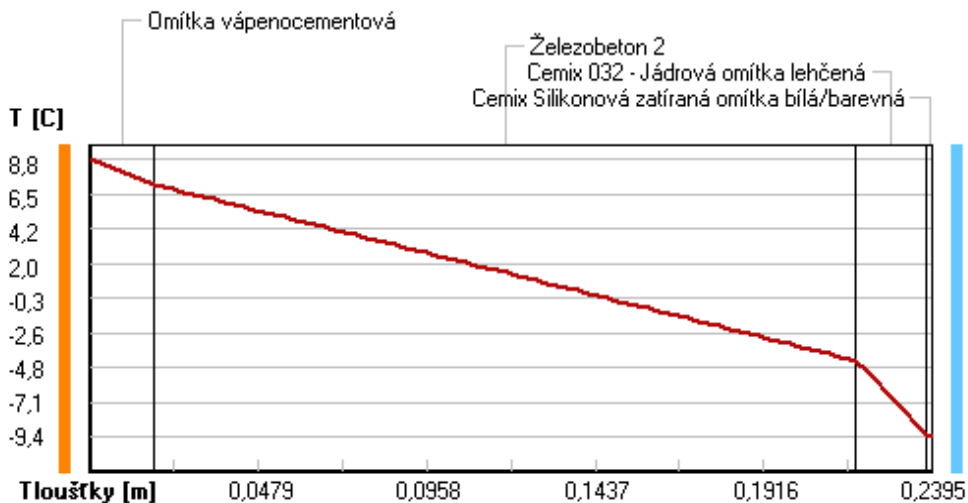

Část. tlaky vodní páry v typickém místě konstrukce v ustál. návrh. podmínkách

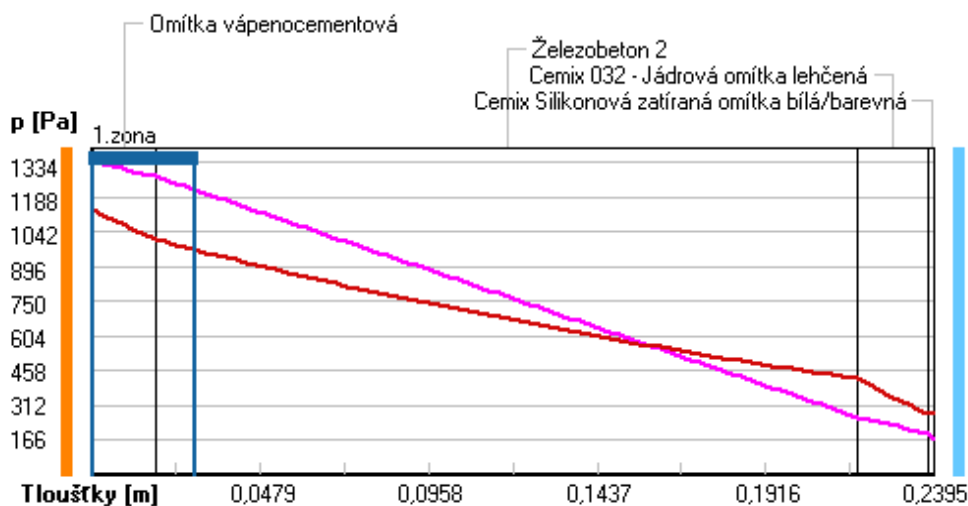

Rel. vlhkosti v typickém místě konstrukce v ustál. návrh. podmínkách

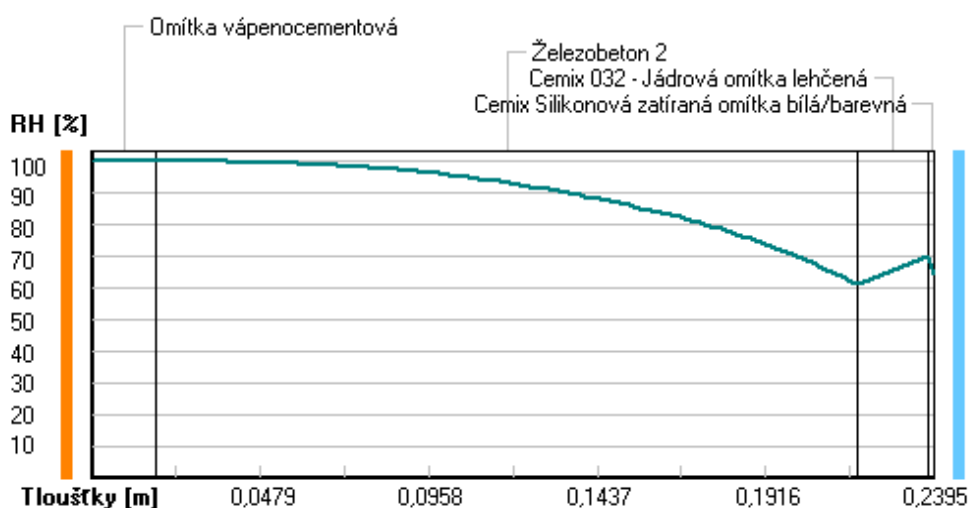

Při venkovní návrhové teplotě dochází k povrchové kondenzaci vodní páry.

Kond.zóna číslo	Hranice kondenzační zóny levá [m]	pravá [m]	Kondenzující množství vodní páry [kg/(m2s)]
1	0.0000	0.0295	2.912E-0006

Roční bilance zkondenzované a vypařené vodní páry:

Množství zkondenzované vodní páry za rok $M_{c,a}$: **2.3834 kg/(m2.rok)**

Množství vypařitelné vodní páry za rok $M_{ev,a}$: **8.8137 kg/(m2.rok)**

Ke kondenzaci dochází při venkovní teplotě nižší než 0.0 C.

Bilance zkondenzované a vypařené vodní páry podle EN ISO 13788:

Roční cyklus č. 1

V konstrukci nedochází během modelového roku ke kondenzaci vodní páry.

Poznámka: Hodnocení difúze vodní páry bylo provedeno pro předpoklad 1D šíření vodní páry převažující

skladbou konstrukce. Pro konstrukce s výraznými systematickými tepelnými mosty je výsledek výpočtu jen orientační. Přesnější výsledky lze získat s pomocí 2D analýzy.

Rozmezí relativních vlhkostí v jednotlivých materiálech (pro poslední roční cyklus):

Číslo	Název	Trvání příslušné relativní vlhkosti v materiálu ve dnech za rok				
		pod 60%	60-70%	70-80%	80-90%	nad 90%
1	Omítka vápenoc	---	---	153	122	90
2	Železobeton 2	---	---	153	122	90
3	Cemix 032 - Já	---	93	272	---	---
4	Cemix Silikono	---	93	272	---	---

Poznámka: S pomocí této tabulky lze zjednodušeně odhadnout, jaké je riziko dosažení nepřipustné hmotnostní vlhkosti materiálu či riziko jeho koroze.

Konkrétně pro dřevo předepisuje ČSN 730540-2/Z1 maximální přípustnou hmotnostní vlhkost 18 %. Ze sorpční křivky pro daný typ dřeva lze odvodit, při jaké relativní vlhkosti vzduchu dosahuje dřevo této kritické hmotnostní vlhkosti. Obvykle jde o cca 80 %.

Pokud je v tabulce výše pro dřevo uveden dlouhodobější výskyt relativní vlhkosti nad 80 %, lze předpokládat, že požadavek ČSN 730540-2 na maximální hmotnostní vlhkost dřeva nebude splněn.

Teplo 2017 EDU, (c) 2017 Svoboda Software

VYHODNOCENÍ VÝSLEDKŮ PODLE KRITÉRIÍ ČSN 730540-2 (2011)

Název konstrukce: Železobeton

Rekapitulace vstupních dat

Návrhová vnitřní teplota T_i : 20,0 C
 Převažující návrhová vnitřní teplota T_{iM} : 20,0 C
 Návrhová venkovní teplota T_{ae} : -13,0 C
 Teplota na vnější straně T_e : -13,0 C
 Návrhová teplota vnitřního vzduchu T_{ai} : 20,6 C
 Relativní vlhkost v interiéru R_{Hi} : 50,0 % (+5,0%)

Skladba konstrukce

Číslo	Název vrstvy	d [m]	Lambda [W/mK]	Mi [-]
1	Omítka vápenocementová	0,018	0,990	19,0
2	Železobeton 2	0,200	1,580	29,0
3	Cemix 032 - Jádrová omítka leh	0,020	0,380	20,0
4	Cemix Silikonová zatíraná omít	0,0015	0,680	104,0

I. Požadavek na teplotní faktor (čl. 5.1 v ČSN 730540-2)

Požadavek: $f_{Rsi,N} = f_{Rsi,cr} = 0,751$
 Vypočtená průměrná hodnota: $f_{Rsi,m} = 0,489$

Kritický teplotní faktor $f_{Rsi,cr}$ byl stanoven pro maximální přípustnou vlhkost na vnitřním povrchu 80% (kritérium vyloučení vzniku plísní).

$f_{Rsi,m} < f_{Rsi,N}$... POŽADAVEK NENÍ SPLNĚN.

Pozn.: Povrchové teploty a teplotní faktory v místě tepelných mostů ve skladbě je nutné stanovit řešením teplotního pole.

II. Požadavek na součinitel prostupu tepla (čl. 5.2 v ČSN 730540-2)

Požadavek: $U, N = 0,30 \text{ W/m}^2\text{K}$
 Vypočtená hodnota: $U = 2,706 \text{ W/m}^2\text{K}$
 $U > U, N$... POŽADAVEK NENÍ SPLNĚN.

III. Požadavky na šíření vlhkosti konstrukcí (čl. 6.1 a 6.2 v ČSN 730540-2)

Požadavky:

1. Kondenzace vodní páry nesmí ohrozit funkci konstrukce.
2. Roční množství kondenzátu musí být nižší než roční kapacita odparu.
3. Roční množství kondenzátu $M_{c,a}$ musí být nižší než 0,1 kg/m².rok, nebo 3-6% plošné hmotnosti materiálu (nižší z hodnot).

Limit pro max. množství kondenzátu odvozený z min. plošné hmotnosti materiálu v kondenzační zóně činí: 1,080 kg/m².rok (materiál: Omítka vápenocementová).

Dále bude použit limit pro max. množství kondenzátu: 0,100 kg/m²,rok

Vypočtené hodnoty: V kci dochází při venkovní návrhové teplotě ke kondenzaci.

Roční množství zkondenzované vodní páry $M_{c,a} = 2,3834$ kg/m²,rok

Roční množství odpařitelné vodní páry $M_{ev,a} = 8,8137$ kg/m²,rok

Vyhodnocení 1. požadavku musí provést projektant.

$M_{c,a} < M_{ev,a}$... 2. POŽADAVEK JE SPLNĚN.

$M_{c,a} > M_{ev,a}$... 3. POŽADAVEK NENÍ SPLNĚN.

KOMPLEXNÍ POSOUZENÍ SKLADBY STAVEBNÍ KONSTRUKCE Z HLEDISKA ŠÍŘENÍ TEPLA A VODNÍ PÁRY

podle EN ISO 13788, EN ISO 6946, ČSN 730540 a STN 730540

Teplota 2017 EDU

Název úlohy : **Železobeton**
Zpracovatel : TT 2017
Zakázka :
Datum : 27.05.2017

ZADANÁ SKLADBA A OKRAJOVÉ PODMÍNKY :

Typ hodnocené konstrukce : Stěna vnější jednovrstevná
Korekce součinitele prostupu dU : 0.000 W/m²K

Skladba konstrukce (od interiéru) :

Číslo	Název	D [m]	Lambda [W/(m.K)]	c [J/(kg.K)]	Ro [kg/m ³]	Mi [-]	Ma [kg/m ²]
1	Omítka vápenoc	0,0180	0,9900	790,0	2000,0	19,0	0.0000
2	Železobeton 2	0,2500	1,5800	1020,0	2400,0	29,0	0.0000
3	Cemix 032 - Já	0,0200	0,3800	790,0	1150,0	20,0	0.0000
4	Cemix Silikono	0,0015	0,6800	840,0	1650,0	104,0	0.0000

Poznámka: D je tloušťka vrstvy, Lambda je návrhová hodnota tepelné vodivosti vrstvy, C je měrná tepelná kapacita vrstvy, Ro je objemová hmotnost vrstvy, Mi je faktor difúzního odporu vrstvy a Ma je počáteční zabudovaná vlhkost ve vrstvě.

Číslo	Kompletní název vrstvy	Interní výpočet tep. vodivosti
1	Omítka vápenocementová	---
2	Železobeton 2	---
3	Cemix 032 - Jádrová omítka lehčená	---
4	Cemix Silikonová zatíraná omítka bílá/barevná	---

Okrajové podmínky výpočtu :

Tepelný odpor při přestupu tepla v interiéru Rsi : 0.13 m²K/W
dtto pro výpočet vnitřní povrchové teploty Rsi : 0.25 m²K/W
Tepelný odpor při přestupu tepla v exteriéru Rse : 0.04 m²K/W
dtto pro výpočet vnitřní povrchové teploty Rse : 0.04 m²K/W

Návrhová venkovní teplota Te : -13.0 C
Návrhová teplota vnitřního vzduchu Tai : 20.6 C
Návrhová relativní vlhkost venkovního vzduchu RHe : 84.0 %
Návrhová relativní vlhkost vnitřního vzduchu RH_i : 55.0 %

Měsíc	Délka [dny/hodiny]	Tai [C]	RHi [%]	Pi [Pa]	Te [C]	RHe [%]	Pe [Pa]	
1	31	744	20.6	55.1	1336.3	-2.4	81.2	406.1
2	28	672	20.6	57.3	1389.6	-0.9	80.8	457.9
3	31	744	20.6	58.8	1426.0	3.0	79.5	602.1
4	30	720	20.6	60.7	1472.1	7.7	77.5	814.1
5	31	744	20.6	64.9	1573.9	12.7	74.5	1093.5

6	30	720	20.6	68.7	1666.1	15.9	72.0	1300.1
7	31	744	20.6	70.8	1717.0	17.5	70.4	1407.2
8	31	744	20.6	70.1	1700.0	17.0	70.9	1373.1
9	30	720	20.6	65.6	1590.9	13.3	74.1	1131.2
10	31	744	20.6	61.0	1479.4	8.3	77.1	843.7
11	30	720	20.6	58.8	1426.0	2.9	79.5	597.9
12	31	744	20.6	57.7	1399.3	-0.6	80.7	468.9

Poznámka: T_{ai} , R_{Hi} a P_i jsou prům. měsíční parametry vnitřního vzduchu (teplota, relativní vlhkost a částečný tlak vodní páry) a T_{e} , R_{He} a P_e jsou prům. měsíční parametry v prostředí na vnější straně konstrukce (teplota, relativní vlhkost a částečný tlak vodní páry).

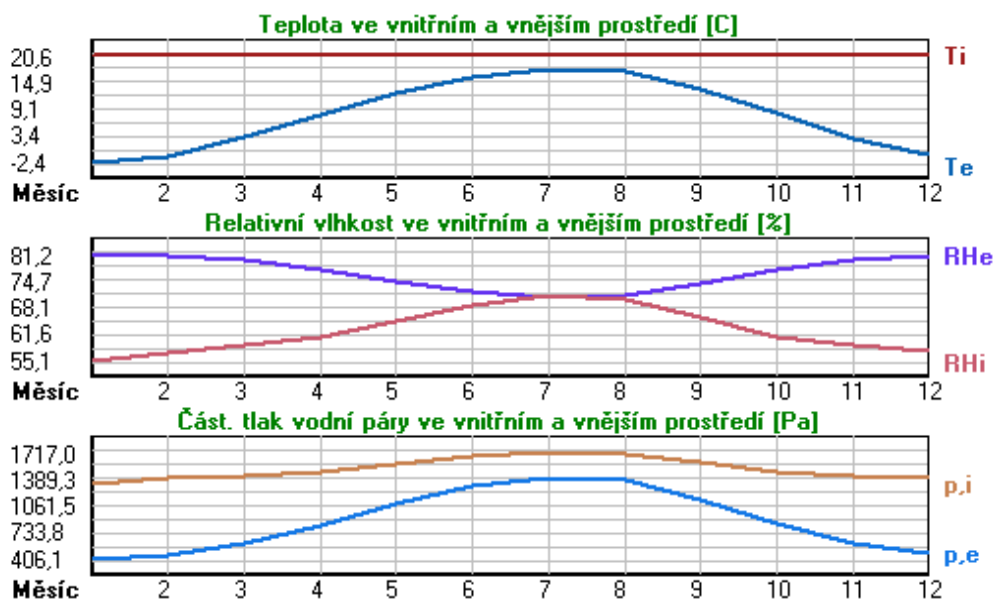

Pro vnitřní prostředí byla uplatněna přírážka k vnitřní relativní vlhkosti : 5.0 %

Výchozí měsíc výpočtu bilance se stanovuje výpočtem podle EN ISO 13788.

Počet hodnocených let : 1

VÝSLEDKY VÝPOČTU HODNOCENÉ KONSTRUKCE :

Teplotní odpor a součinitel prostupu tepla podle EN ISO 6946:

Teplotní odpor konstrukce R : 0.231 m²K/W

Součinitel prostupu tepla konstrukce U : 2.492 W/m²K

Součinitel prostupu zabudované kce $U_{k,c}$: 2.51 / 2.54 / 2.59 / 2.69 W/m²K

Uvedené orientační hodnoty platí pro různou kvalitu řešení tep. mostů vyjádřenou přibližnou přírážkou podle poznámek k čl. B.9.2 v ČSN 730540-4.

Difúzní odpor a tepelně akumulční vlastnosti:

Difúzní odpor konstrukce Z_{pT} : 4.3E+0010 m/s

Teplotní útlum konstrukce N_{y^*} podle EN ISO 13786 : 12.6

Fázový posun teplotního kmitu Ψ_{si^*} podle EN ISO 13786 : 8.7 h

Teplota vnitřního povrchu a teplotní faktor podle ČSN 730540 a EN ISO 13788:

Vnitřní povrchová teplota v návrhových podmínkách $T_{si,p}$: 4.48 C

Teplotní faktor v návrhových podmínkách $f_{Rsi,p}$: 0.520

Obě hodnoty platí pro odpor při přestupu tepla na vnitřní straně $R_{si}=0,25$ m²K/W.

Číslo měsíce	Minimální požadované hodnoty při max. rel. vlhkosti na vnitřním povrchu:				Vypočtené hodnoty		
	----- 80% -----		----- 100% -----		Tsi[C]	f,Rsi	RHsi[%]
	Tsi,m[C]	f,Rsi,m	Tsi,m[C]	f,Rsi,m			
1	14.7	0.743	11.3	0.595	9.6	0.520	100.0
2	15.3	0.753	11.9	0.594	10.3	0.520	100.0
3	15.7	0.721	12.3	0.526	12.2	0.520	100.0
4	16.2	0.659	12.7	0.391	14.4	0.520	89.7
5	17.2	0.576	13.8	0.135	16.8	0.520	82.3
6	18.2	0.479	14.6	-----	18.3	0.520	79.0
7	18.6	0.365	15.1	-----	19.1	0.520	77.6
8	18.5	0.409	15.0	-----	18.9	0.520	78.0
9	17.4	0.564	13.9	0.087	17.1	0.520	81.6
10	16.3	0.648	12.8	0.367	14.7	0.520	88.5
11	15.7	0.723	12.3	0.529	12.1	0.520	100.0
12	15.4	0.755	12.0	0.593	10.4	0.520	100.0

Poznámka: RHsi je relativní vlhkost na vnitřním povrchu, Tsi je vnitřní povrchová teplota a f,Rsi je teplotní faktor.

Difúze vodní páry v návrh. podmínkách a bilance vodní páry podle ČSN 730540: (bez vlivu zabudované vlhkosti a sluneční radiace)

Průběh teplot a částečných tlaků vodní páry v návrhových okrajových podmínkách:

rozhraní:	i	1-2	2-3	3-4	e
theta [C]:	9.7	8.2	-5.1	-9.5	-9.7
p [Pa]:	1334	1285	246	189	166
p,sat [Pa]:	1204	1086	399	272	268

Poznámka: theta je teplota na rozhraní vrstev, p je předpokládaný částečný tlak vodní páry na rozhraní vrstev a p,sat je částečný tlak nasycené vodní páry na rozhraní vrstev.

Teploty v typickém místě konstrukce v ustálených návrhových podmínkách

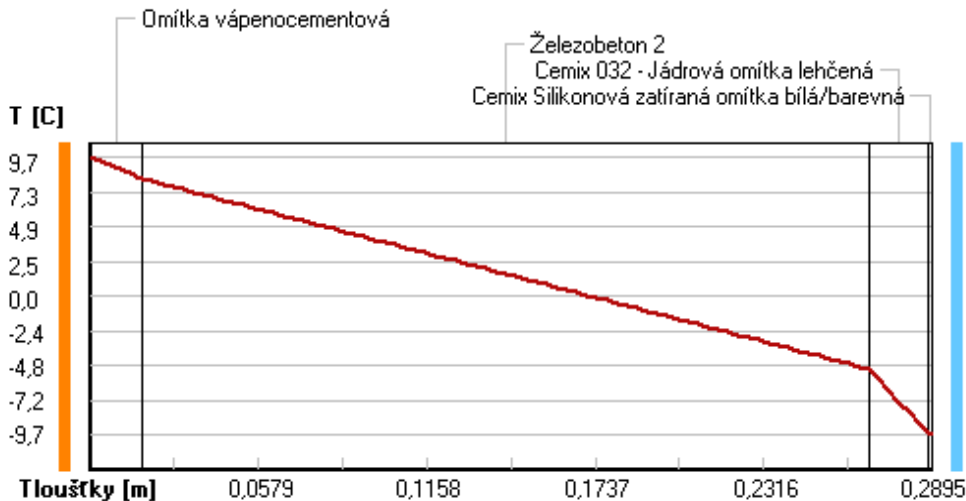

Část. tlaky vodní páry v typickém místě konstrukce v ustál. návrh. podmínkách

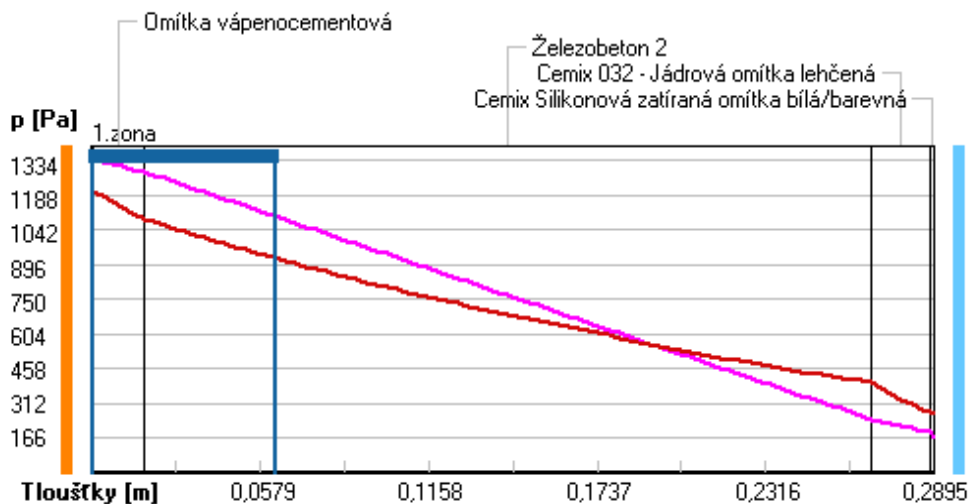

Rel. vlhkosti v typickém místě konstrukce v ustál. návrh. podmínkách

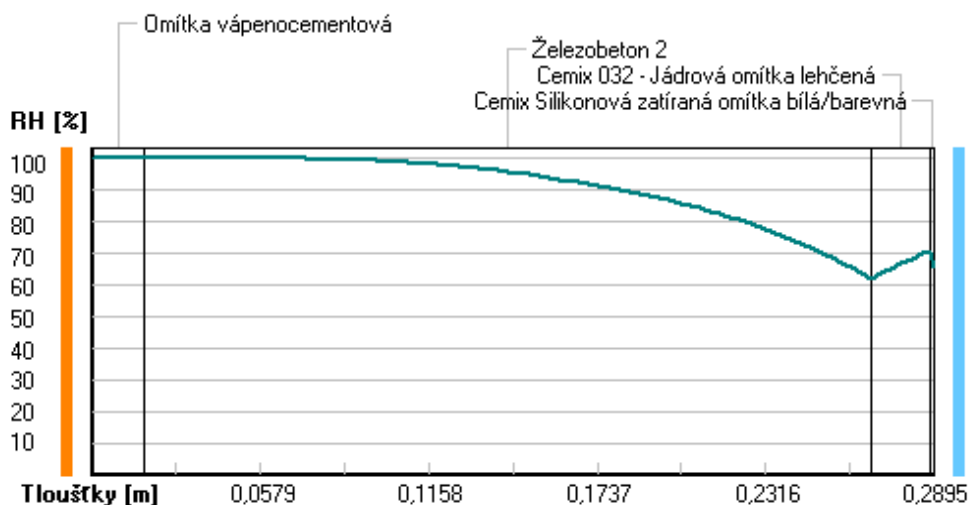

Při venkovní návrhové teplotě dochází k povrchové kondenzaci vodní páry.

Kond.zóna číslo	Hranice kondenzační zóny levá [m]	pravá [m]	Kondenzující množství vodní páry [kg/(m2s)]
1	0.0000	0.0632	1.518E-0006

Roční bilance zkondenzované a vypařené vodní páry:

Množství zkondenzované vodní páry za rok $M_{c,a}$: **3.9832 kg/(m2.rok)**
 Množství vypařitelné vodní páry za rok $M_{ev,a}$: **3.3720 kg/(m2.rok)**

Ke kondenzaci dochází při venkovní teplotě nižší než $-5.0\text{ }^{\circ}\text{C}$.

Bilance zkondenzované a vypařené vodní páry podle EN ISO 13788:

Roční cyklus č. 1

V konstrukci nedochází během modelového roku ke kondenzaci vodní páry.

Poznámka: Hodnocení difúze vodní páry bylo provedeno pro předpoklad 1D šíření vodní páry převažující

skladbou konstrukce. Pro konstrukce s výraznými systematickými tepelnými mosty je výsledek výpočtu jen orientační. Přesnější výsledky lze získat s pomocí 2D analýzy.

Rozmezí relativních vlhkostí v jednotlivých materiálech (pro poslední roční cyklus):

Číslo	Název	Trvání příslušné relativní vlhkosti v materiálu ve dnech za rok				
		pod 60%	60-70%	70-80%	80-90%	nad 90%
1	Omítka vápenoc	---	---	184	91	90
2	Železobeton 2	---	---	184	91	90
3	Cemix 032 - Já	---	93	272	---	---
4	Cemix Silikono	---	93	272	---	---

Poznámka: S pomocí této tabulky lze zjednodušeně odhadnout, jaké je riziko dosažení nepřipustné hmotnostní vlhkosti materiálu či riziko jeho koroze.

Konkrétně pro dřevo předepisuje ČSN 730540-2/Z1 maximální přípustnou hmotnostní vlhkost 18 %. Ze sorpční křivky pro daný typ dřeva lze odvodit, při jaké relativní vlhkosti vzduchu dosahuje dřevo této kritické hmotnostní vlhkosti. Obvykle jde o cca 80 %.

Pokud je v tabulce výše pro dřevo uveden dlouhodobější výskyt relativní vlhkosti nad 80 %, lze předpokládat, že požadavek ČSN 730540-2 na maximální hmotnostní vlhkost dřeva nebude splněn.

Teplo 2017 EDU, (c) 2017 Svoboda Software

VYHODNOCENÍ VÝSLEDKŮ PODLE KRITÉRIÍ ČSN 730540-2 (2011)

Název konstrukce: Železobeton

Rekapitulace vstupních dat

Návrhová vnitřní teplota T_i : 20,0 C
 Převažující návrhová vnitřní teplota T_{iM} : 20,0 C
 Návrhová venkovní teplota T_{ae} : -13,0 C
 Teplota na vnější straně T_e : -13,0 C
 Návrhová teplota vnitřního vzduchu T_{ai} : 20,6 C
 Relativní vlhkost v interiéru R_{Hi} : 50,0 % (+5,0%)

Skladba konstrukce

Číslo	Název vrstvy	d [m]	Lambda [W/mK]	Mi [-]
1	Omítka vápenocementová	0,018	0,990	19,0
2	Železobeton 2	0,250	1,580	29,0
3	Cemix 032 - Jádrová omítka leh	0,020	0,380	20,0
4	Cemix Silikonová zatíraná omít	0,0015	0,680	104,0

I. Požadavek na teplotní faktor (čl. 5.1 v ČSN 730540-2)

Požadavek: $f_{Rsi,N} = f_{Rsi,cr} = 0,751$
 Vypočtená průměrná hodnota: $f_{Rsi,m} = 0,520$

Kritický teplotní faktor $f_{Rsi,cr}$ byl stanoven pro maximální přípustnou vlhkost na vnitřním povrchu 80% (kritérium vyloučení vzniku plísní).

$f_{Rsi,m} < f_{Rsi,N}$... POŽADAVEK NENÍ SPLNĚN.

Pozn.: Povrchové teploty a teplotní faktory v místě tepelných mostů ve skladbě je nutné stanovit řešením teplotního pole.

II. Požadavek na součinitel prostupu tepla (čl. 5.2 v ČSN 730540-2)

Požadavek: $U, N = 0,30 \text{ W/m}^2\text{K}$
 Vypočtená hodnota: $U = 2,492 \text{ W/m}^2\text{K}$
 $U > U, N$... POŽADAVEK NENÍ SPLNĚN.

III. Požadavky na šíření vlhkosti konstrukcí (čl. 6.1 a 6.2 v ČSN 730540-2)

Požadavky:

- Kondenzace vodní páry nesmí ohrozit funkci konstrukce.
- Roční množství kondenzátu musí být nižší než roční kapacita odparu.
- Roční množství kondenzátu $M_{c,a}$ musí být nižší než 0,1 kg/m².rok, nebo 3-6% plošné hmotnosti materiálu (nižší z hodnot).

Limit pro max. množství kondenzátu odvozený z min. plošné hmotnosti materiálu v kondenzační zóně činí: 1,080 kg/m².rok (materiál: Omítka vápenocementová).

Dále bude použit limit pro max. množství kondenzátu: 0,100 kg/m²,rok
Vypočtené hodnoty: V kci dochází při venkovní návrhové teplotě ke kondenzaci.
Roční množství zkondenzované vodní páry $M_{c,a} = 3,9832$ kg/m²,rok
Roční množství odpařitelné vodní páry $M_{ev,a} = 3,3720$ kg/m²,rok

Vyhodnocení 1. požadavku musí provést projektant.
 $M_{c,a} > M_{ev,a}$... 2. POŽADAVEK NENÍ SPLNĚN
 $M_{c,a} > M_{c,N}$... 3. POŽADAVEK NENÍ SPLNĚN.

Příloha č. 2:

Skladby obvodových plášťů

s kontaktním zateplením

KOMPLEXNÍ POSOUZENÍ SKLADBY STAVEBNÍ KONSTRUKCE Z HLEDISKA ŠÍŘENÍ TEPLA A VODNÍ PÁRY

podle EN ISO 13788, EN ISO 6946, ČSN 730540 a STN 730540

Teplo 2017 EDU

Název úlohy : **Sendwix + Rockwool Fasrock**

Zpracovatel : TT 2017

Zakázka :

Datum : 25.05.2017

ZADANÁ SKLADBA A OKRAJOVÉ PODMÍNKY :

Typ hodnocené konstrukce : Stěna vnější jednoplášťová

Korekce součinitele prostupu dU : 0.000 W/m2K

Skladba konstrukce (od interiéru) :

Číslo	Název	D [m]	Lambda [W/(m.K)]	c [J/(kg.K)]	Ro [kg/m3]	Mi [-]	Ma [kg/m2]
1	Omítka vápenoc	0,0180	0,9900	790,0	2000,0	19,0	0.0000
2	Sendwix 16DF-L	0,2500	0,3700	1000,0	1220,0	10,0	0.0000
3	Cemix 135 - Le	0,0100	0,6340	840,0	1550,0	20,0	0.0000
4	Rockwool Fasro	0,0600	0,0430*	840,0	77,0	1,0	0.0000
5	Cemix 135 - Le	0,0050	0,6340	840,0	1550,0	20,0	0.0000
6	Cemix Silikono	0,0015	0,6800	840,0	1650,0	104,0	0.0000

Poznámka: D je tloušťka vrstvy, Lambda je návrhová hodnota tepelné vodivosti vrstvy, C je měrná tepelná kapacita vrstvy, Ro je objemová hmotnost vrstvy, Mi je faktor difúzního odporu vrstvy a Ma je počáteční zabudovaná vlhkost ve vrstvě.

* ekvival. tep. vodivost s vlivem tepelných mostů, stanovena interním výpočtem

Číslo	Kompletní název vrstvy	Interní výpočet tep. vodivosti
1	Omítka vápenocementová	---
2	Sendwix 16DF-LD	---
3	Cemix 135 - Lepicí a stěrkovací hmota COMFORT	---
4	Rockwool Fasrock LL	vliv bodových kotev dle EN ISO 6946 Tep. vodivost tep. izolace: 0.041 W/(m.K) Tloušťka tepelné izolace: 0.0600 m Bod. činitel prostupu: 0.002 W/K Počet kotev v 1 m2: 6.0
5	Cemix 135 - Lepicí a stěrkovací hmota COMFORT	---
6	Cemix Silikonová zatíraná omítka bílá/barevná	---

Okrajové podmínky výpočtu :

Tepelný odpor při přestupu tepla v interiéru Rsi : 0.13 m2K/W

dtto pro výpočet vnitřní povrchové teploty Rsi : 0.25 m2K/W

Tepelný odpor při přestupu tepla v exteriéru Rse : 0.04 m2K/W

dtto pro výpočet vnitřní povrchové teploty Rse : 0.04 m2K/W

Návrhová venkovní teplota Te : -13.0 C

Návrhová teplota vnitřního vzduchu T_{ai} : 20.6 C
 Návrhová relativní vlhkost venkovního vzduchu RHe : 84.0 %
 Návrhová relativní vlhkost vnitřního vzduchu RHi : 55.0 %

Měsíc	Délka [dny/hodiny]	T_{ai} [C]	RHi [%]	P_i [Pa]	Te [C]	RHe [%]	Pe [Pa]	
1	31	744	20.6	55.1	1336.3	-2.4	81.2	406.1
2	28	672	20.6	57.3	1389.6	-0.9	80.8	457.9
3	31	744	20.6	58.8	1426.0	3.0	79.5	602.1
4	30	720	20.6	60.7	1472.1	7.7	77.5	814.1
5	31	744	20.6	64.9	1573.9	12.7	74.5	1093.5
6	30	720	20.6	68.7	1666.1	15.9	72.0	1300.1
7	31	744	20.6	70.8	1717.0	17.5	70.4	1407.2
8	31	744	20.6	70.1	1700.0	17.0	70.9	1373.1
9	30	720	20.6	65.6	1590.9	13.3	74.1	1131.2
10	31	744	20.6	61.0	1479.4	8.3	77.1	843.7
11	30	720	20.6	58.8	1426.0	2.9	79.5	597.9
12	31	744	20.6	57.7	1399.3	-0.6	80.7	468.9

Poznámka: T_{ai} , RHi a P_i jsou prům. měsíční parametry vnitřního vzduchu (teplota, relativní vlhkost a částečný tlak vodní páry) a Te , RHe a Pe jsou prům. měsíční parametry v prostředí na vnější straně konstrukce (teplota, relativní vlhkost a částečný tlak vodní páry).

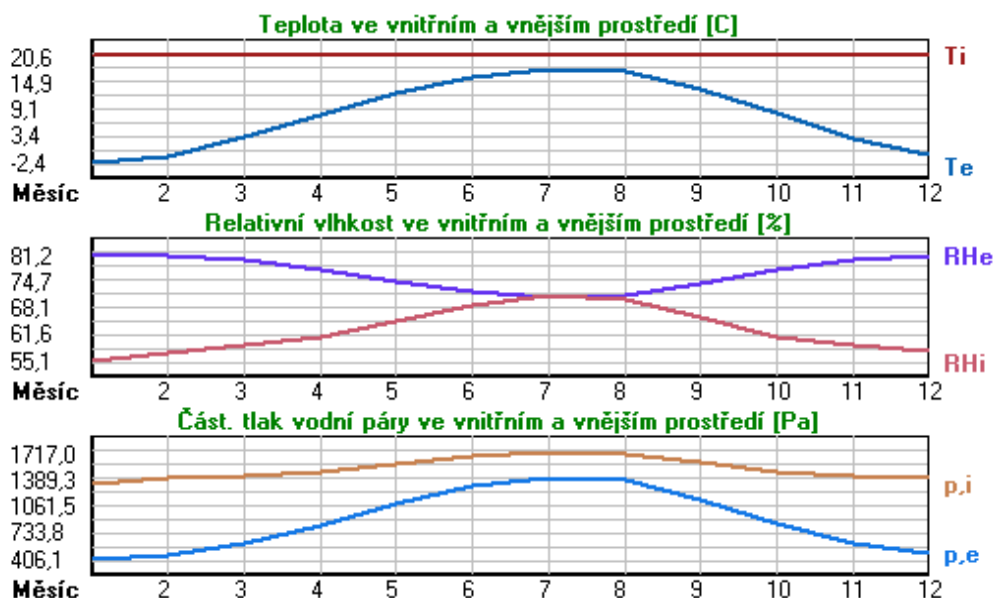

Pro vnitřní prostředí byla uplatněna přírážka k vnitřní relativní vlhkosti : 5.0 %

Výchozí měsíc výpočtu bilance se stanovuje výpočtem podle EN ISO 13788.

Počet hodnocených let : 1

VÝSLEDKY VÝPOČTU HODNOCENÉ KONSTRUKCE :

Tepelný odpor a součinitel prostupu tepla podle EN ISO 6946:

Tepelný odpor konstrukce R : 2.115 m²K/W
 Součinitel prostupu tepla konstrukce U : **0.438 W/m²K**

Součinitel prostupu zabudované kce U_{kc} : 0.46 / 0.49 / 0.54 / 0.64 W/m²K

Uvedené orientační hodnoty platí pro různou kvalitu řešení tep. mostů vyjádřenou přibližnou přírážkou podle poznámek k čl. B.9.2 v ČSN 730540-4.

Difúzní odpor a tepelné akumulační vlastnosti:

Difuzní odpor konstrukce ZpT : 1.8E+0010 m/s
 Teplotní útlum konstrukce Ny* podle EN ISO 13786 : 192.8
 Fázový posun teplotního kmitu Psi* podle EN ISO 13786 : 13.0 h

Teplota vnitřního povrchu a teplotní faktor podle ČSN 730540 a EN ISO 13788:

Vnitřní povrchová teplota v návrhových podmínkách Tsi,p : 17.11 C
 Teplotní faktor v návrhových podmínkách f,Rsi,p : **0.896**

Obě hodnoty platí pro odpor při přestupu tepla na vnitřní straně Rsi=0,25 m2K/W.

Číslo měsíce	Minimální požadované hodnoty při max. rel. vlhkosti na vnitřním povrchu:				Vypočtené hodnoty		
	----- 80% -----		----- 100% -----		Tsi[C]	f,Rsi	RHsi[%]
	Tsi,m[C]	f,Rsi,m	Tsi,m[C]	f,Rsi,m			
1	14.7	0.743	11.3	0.595	18.2	0.896	63.9
2	15.3	0.753	11.9	0.594	18.4	0.896	65.8
3	15.7	0.721	12.3	0.526	18.8	0.896	65.9
4	16.2	0.659	12.7	0.391	19.3	0.896	66.0
5	17.2	0.576	13.8	0.135	19.8	0.896	68.3
6	18.2	0.479	14.6	-----	20.1	0.896	70.8
7	18.6	0.365	15.1	-----	20.3	0.896	72.2
8	18.5	0.409	15.0	-----	20.2	0.896	71.7
9	17.4	0.564	13.9	0.087	19.8	0.896	68.7
10	16.3	0.648	12.8	0.367	19.3	0.896	66.0
11	15.7	0.723	12.3	0.529	18.8	0.896	65.9
12	15.4	0.755	12.0	0.593	18.4	0.896	66.2

Poznámka: RHsi je relativní vlhkost na vnitřním povrchu, Tsi je vnitřní povrchová teplota a f,Rsi je teplotní faktor.

Difúze vodní páry v návrh. podmínkách a bilance vodní páry podle ČSN 730540:
 (bez vlivu zabudované vlhkosti a sluneční radiace)

Průběh teplot a částečných tlaků vodní páry v návrhových okrajových podmínkách:

rozhraní:	i	1-2	2-3	3-4	4-5	5-6	e
theta [C]:	18.7	18.4	8.5	8.3	-12.3	-12.4	-12.4
p [Pa]:	1334	1215	346	276	255	221	166
p,sat [Pa]:	2154	2118	1108	1091	212	209	209

Poznámka: theta je teplota na rozhraní vrstev, p je předpokládaný částečný tlak vodní páry na rozhraní vrstev a p,sat je částečný tlak nasycené vodní páry na rozhraní vrstev.

Teploty v typickém místě konstrukce v ustálených návrhových podmínkách

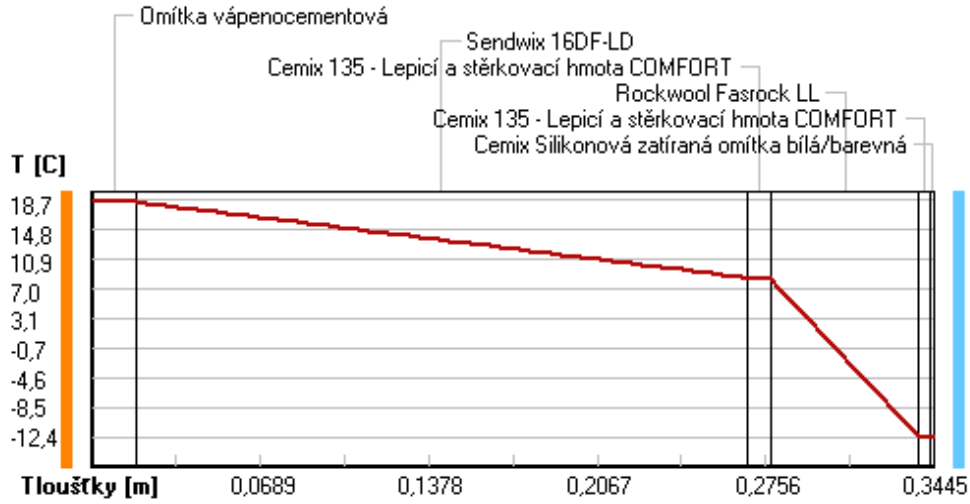

Část. tlaky vodní páry v typickém místě konstrukce v ustál. návrh. podmínkách

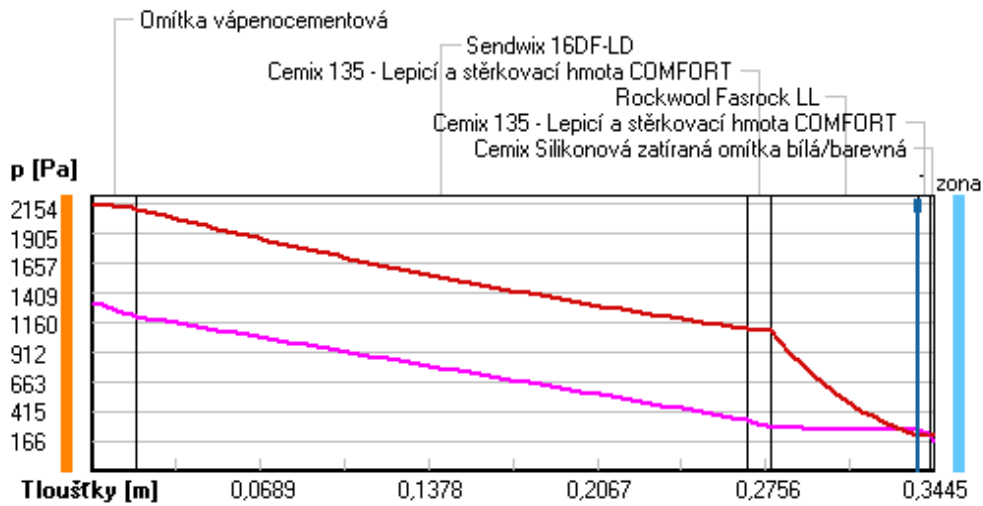

Rel. vlhkosti v typickém místě konstrukce v ustál. návrh. podmínkách

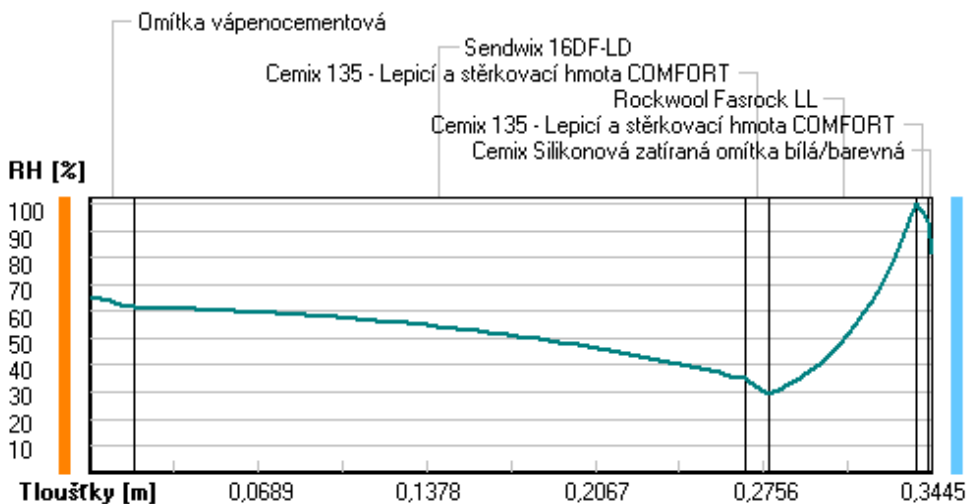

Při venkovní návrhové teplotě dochází v konstrukci ke kondenzaci vodní páry.

Kond.zóna číslo	Hranice kondenzační zóny levá [m]	pravá [m]	Kondenzující množství vodní páry [kg/(m2s)]
1	0.3380	0.3380	3.691E-0008

Roční bilance zkondenzované a vypařené vodní páry:

Množství zkondenzované vodní páry za rok $M_{c,a}$: **0.0411 kg/(m2.rok)**

Množství vypařitelné vodní páry za rok $M_{ev,a}$: **7.5404 kg/(m2.rok)**

Ke kondenzaci dochází při venkovní teplotě nižší než $-5.0\text{ }^{\circ}\text{C}$.

Bilance zkondenzované a vypařené vodní páry podle EN ISO 13788:

Roční cyklus č. 1

V konstrukci nedochází během modelového roku ke kondenzaci vodní páry.

Poznámka: Hodnocení difúze vodní páry bylo provedeno pro předpoklad 1D šíření vodní páry převažující skladbou konstrukce. Pro konstrukce s výraznými systematickými tepelnými mosty je výsledek výpočtu jen orientační. Přesnější výsledek lze získat s pomocí 2D analýzy.

Rozmezí relativních vlhkostí v jednotlivých materiálech (pro poslední roční cyklus):

Číslo	Název	Trvání příslušné relativní vlhkosti v materiálu ve dnech za rok				
		pod 60%	60-70%	70-80%	80-90%	nad 90%
1	Omítka vápenoc	31	272	62	---	---
2	Sendwix 16DF-L	151	183	31	---	---
3	Cemix 135 - Le	273	92	---	---	---
4	Rockwool Fasro	---	---	153	181	31
5	Cemix 135 - Le	---	---	153	181	31
6	Cemix Silikono	---	---	214	151	---

Poznámka: S pomocí této tabulky lze zjednodušeně odhadnout, jaké je riziko dosažení nepřijatelné hmotnostní vlhkosti materiálu či riziko jeho koroze.

Konkrétně pro dřevo předepisuje ČSN 730540-2/Z1 maximální přípustnou hmotnostní vlhkost 18 %. Ze sorpční křivky pro daný typ dřeva lze odvodit, při jaké relativní vlhkosti vzduchu dosahuje dřevo této kritické hmotnostní vlhkosti. Obvykle jde o cca 80 %.

Pokud je v tabulce výše pro dřevo uveden dlouhodobější výskyt relativní vlhkosti nad 80 %, lze předpokládat, že požadavek ČSN 730540-2 na maximální hmotnostní vlhkost dřeva nebude splněn.

VYHODNOCENÍ VÝSLEDKŮ PODLE KRITÉRIÍ ČSN 730540-2 (2011)

Název konstrukce: Sendwix + Rockwool Fasrock

Rekapitulace vstupních dat

Návrhová vnitřní teplota T_i : 20,0 C
 Převažující návrhová vnitřní teplota T_{iM} : 20,0 C
 Návrhová venkovní teplota T_{ae} : -13,0 C
 Teplota na vnější straně T_e : -13,0 C
 Návrhová teplota vnitřního vzduchu T_{ai} : 20,6 C
 Relativní vlhkost v interiéru R_{Hi} : 50,0 % (+5,0%)

Skladba konstrukce

Číslo	Název vrstvy	d [m]	Lambda [W/mK]	Mi [-]
1	Omítka vápenocementová	0,018	0,990	19,0
2	Sendwix 16DF-LD	0,250	0,370	10,0
3	Cemix 135 - Lepicí a stěrko vac	0,010	0,634	20,0
4	Rockwool Fasrock LL	0,060	0,043	1,0
5	Cemix 135 - Lepicí a stěrko vac	0,005	0,634	20,0
6	Cemix Silikonová zatíraná omít	0,0015	0,680	104,0

I. Požadavek na teplotní faktor (čl. 5.1 v ČSN 730540-2)

Požadavek: $f_{Rsi,N} = f_{Rsi,cr} = 0,751$
 Vypočtená průměrná hodnota: $f_{Rsi,m} = 0,896$

Kritický teplotní faktor $f_{Rsi,cr}$ byl stanoven pro maximální přípustnou vlhkost na vnitřním povrchu 80% (kritérium vyloučení vzniku plísní).

Průměrná hodnota $f_{Rsi,m}$ (resp. maximální hodnota při hodnocení skladby mimo tepelné mosty a vazby) není nikdy minimální hodnotou ve všech místech konstrukce. Nelze s ní proto prokazovat plnění požadavku na minimální povrchové teploty zabudované konstrukce včetně tepelných mostů a vazeb. Její převýšení nad požadavkem naznačuje pouze možnosti plnění požadavku v místě tepelného mostu či tepelné vazby.

II. Požadavek na součinitel prostupu tepla (čl. 5.2 v ČSN 730540-2)

Požadavek: $U_{,N} = 0,30 \text{ W/m}^2\text{K}$
 Vypočtená hodnota: $U = 0,438 \text{ W/m}^2\text{K}$
 $U > U_{,N}$... POŽADAVEK NENÍ SPLNĚN.

III. Požadavky na šíření vlhkosti konstrukcí (čl. 6.1 a 6.2 v ČSN 730540-2)

Požadavky:

1. Kondenzace vodní páry nesmí ohrozit funkci konstrukce.
2. Roční množství kondenzátu musí být nižší než roční kapacita odparu.
3. Roční množství kondenzátu $M_{c,a}$ musí být nižší než 0,1 kg/m².rok, nebo 3-6% plošné hmotnosti materiálu (nižší z hodnot).

Limit pro max. množství kondenzátu odvozený z min. plošné hmotnosti materiálu v kondenzační zóně činí: 0,277 kg/m².rok
 (materiál: Rockwool Fasrock LL).

Dále bude použit limit pro max. množství kondenzátu: 0,100 kg/m².rok

Vypočtené hodnoty: V kci dochází při venkovní návrhové teplotě ke kondenzaci.
 Roční množství zkondenzované vodní páry $M_{c,a} = 0,0411 \text{ kg/m}^2\text{,rok}$
 Roční množství odpařitelné vodní páry $M_{ev,a} = 7,5404 \text{ kg/m}^2\text{,rok}$

Vyhodnocení 1. požadavku musí provést projektant.

$M_{c,a} < M_{ev,a}$... 2. POŽADAVEK JE SPLNĚN.

$M_{c,a} < M_{c,N}$... 3. POŽADAVEK JE SPLNĚN.

KOMPLEXNÍ POSOUZENÍ SKLADBY STAVEBNÍ KONSTRUKCE Z HLEDISKA ŠÍŘENÍ TEPLA A VODNÍ PÁRY

podle EN ISO 13788, EN ISO 6946, ČSN 730540 a STN 730540

Teplo 2017 EDU

Název úlohy : **Sendwix + Rockwool Fasrock**

Zpracovatel : TT 2017

Zakázka :

Datum : 25.05.2017

ZADANÁ SKLADBA A OKRAJOVÉ PODMÍNKY :

Typ hodnocené konstrukce : Stěna vnější jednoplášťová

Korekce součinitele prostupu dU : 0.000 W/m2K

Skladba konstrukce (od interiéru) :

Číslo	Název	D [m]	Lambda [W/(m.K)]	c [J/(kg.K)]	Ro [kg/m3]	Mi [-]	Ma [kg/m2]
1	Omítka vápenoc	0,0180	0,9900	790,0	2000,0	19,0	0.0000
2	Sendwix 16DF-L	0,2500	0,3700	1000,0	1220,0	10,0	0.0000
3	Cemix 135 - Le	0,0100	0,6340	840,0	1550,0	20,0	0.0000
4	Rockwool Fasro	0,1400	0,0470*	840,0	77,0	1,0	0.0000
5	Cemix 135 - Le	0,0050	0,6340	840,0	1550,0	20,0	0.0000
6	Cemix Silikono	0,0015	0,6800	840,0	1650,0	104,0	0.0000

Poznámka: D je tloušťka vrstvy, Lambda je návrhová hodnota tepelné vodivosti vrstvy, C je měrná tepelná kapacita vrstvy, Ro je objemová hmotnost vrstvy, Mi je faktor difúzního odporu vrstvy a Ma je počáteční zabudovaná vlhkost ve vrstvě.

* ekvival. tep. vodivost s vlivem tepelných mostů, stanovena interním výpočtem

Číslo	Kompletní název vrstvy	Interní výpočet tep. vodivosti
1	Omítka vápenocementová	---
2	Sendwix 16DF-LD	---
3	Cemix 135 - Lepicí a stěrkovací hmota COMFORT	---
4	Rockwool Fasrock LL	vliv bodových kotev dle EN ISO 6946 Tep. vodivost tep. izolace: 0.044 W/(m.K) Tloušťka tepelné izolace: 0.1400 m Bod. činitel prostupu: 0.002 W/K Počet kotev v 1 m2: 6.0
5	Cemix 135 - Lepicí a stěrkovací hmota COMFORT	---
6	Cemix Silikonová zatíraná omítka bílá/barevná	---

Okrajové podmínky výpočtu :

Tepelný odpor při přestupu tepla v interiéru Rsi : 0.13 m2K/W

dtto pro výpočet vnitřní povrchové teploty Rsi : 0.25 m2K/W

Tepelný odpor při přestupu tepla v exteriéru Rse : 0.04 m2K/W

dtto pro výpočet vnitřní povrchové teploty Rse : 0.04 m2K/W

Návrhová venkovní teplota Te : -13.0 C

Návrhová teplota vnitřního vzduchu T_{ai} : 20.6 C
 Návrhová relativní vlhkost venkovního vzduchu RHe : 84.0 %
 Návrhová relativní vlhkost vnitřního vzduchu RHi : 55.0 %

Měsíc	Délka [dny/hodiny]	T_{ai} [C]	RHi [%]	P_i [Pa]	Te [C]	RHe [%]	Pe [Pa]	
1	31	744	20.6	55.1	1336.3	-2.4	81.2	406.1
2	28	672	20.6	57.3	1389.6	-0.9	80.8	457.9
3	31	744	20.6	58.8	1426.0	3.0	79.5	602.1
4	30	720	20.6	60.7	1472.1	7.7	77.5	814.1
5	31	744	20.6	64.9	1573.9	12.7	74.5	1093.5
6	30	720	20.6	68.7	1666.1	15.9	72.0	1300.1
7	31	744	20.6	70.8	1717.0	17.5	70.4	1407.2
8	31	744	20.6	70.1	1700.0	17.0	70.9	1373.1
9	30	720	20.6	65.6	1590.9	13.3	74.1	1131.2
10	31	744	20.6	61.0	1479.4	8.3	77.1	843.7
11	30	720	20.6	58.8	1426.0	2.9	79.5	597.9
12	31	744	20.6	57.7	1399.3	-0.6	80.7	468.9

Poznámka: T_{ai} , RHi a P_i jsou prům. měsíční parametry vnitřního vzduchu (teplota, relativní vlhkost a částečný tlak vodní páry) a Te , RHe a Pe jsou prům. měsíční parametry v prostředí na vnější straně konstrukce (teplota, relativní vlhkost a částečný tlak vodní páry).

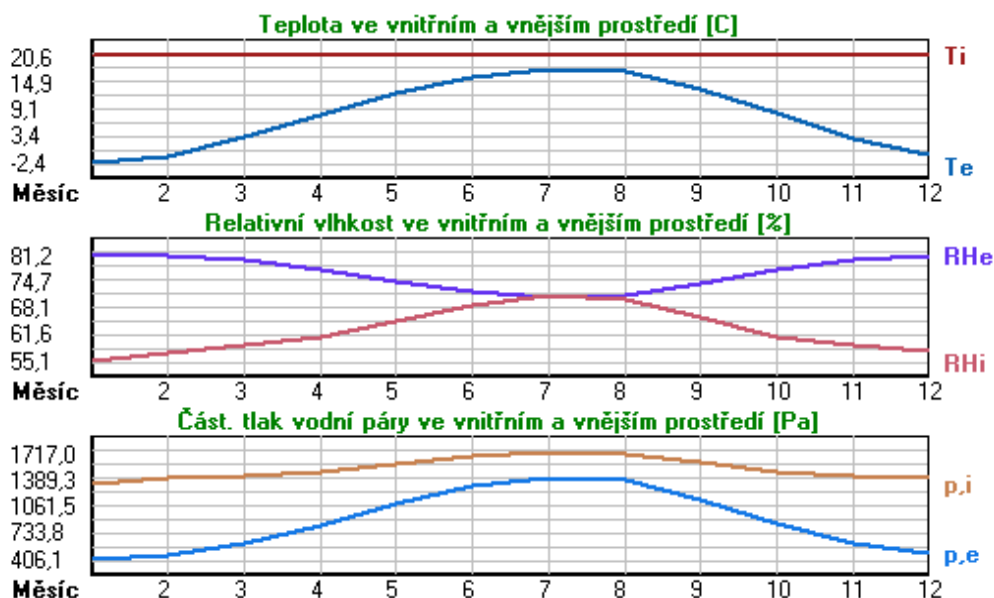

Pro vnitřní prostředí byla uplatněna přírážka k vnitřní relativní vlhkosti : 5.0 %

Výchozí měsíc výpočtu bilance se stanovuje výpočtem podle EN ISO 13788.

Počet hodnocených let : 1

VÝSLEDKY VÝPOČTU HODNOCENÉ KONSTRUKCE :

Tepelný odpor a součinitel prostupu tepla podle EN ISO 6946:

Tepelný odpor konstrukce R : 3.698 m²K/W
 Součinitel prostupu tepla konstrukce U : 0.259 W/m²K

Součinitel prostupu zabudované kce U_{kc} : 0.28 / 0.31 / 0.36 / 0.46 W/m²K

Uvedené orientační hodnoty platí pro různou kvalitu řešení tep. mostů vyjádřenou přibližnou přírážkou podle poznámek k čl. B.9.2 v ČSN 730540-4.

Difúzní odpor a tepelné akumulační vlastnosti:

Difuzní odpor konstrukce ZpT : 1.8E+0010 m/s
 Teplotní útlum konstrukce Ny* podle EN ISO 13786 : 403.4
 Fázový posun teplotního kmitu Psi* podle EN ISO 13786 : 14.2 h

Teplota vnitřního povrchu a teplotní faktor podle ČSN 730540 a EN ISO 13788:

Vnitřní povrchová teplota v návrhových podmínkách Tsi,p : 18.49 C
 Teplotní faktor v návrhových podmínkách f,Rsi,p : **0.937**

Obě hodnoty platí pro odpor při přestupu tepla na vnitřní straně Rsi=0,25 m2K/W.

Číslo měsíce	Minimální požadované hodnoty při max. rel. vlhkosti na vnitřním povrchu:				Vypočtené hodnoty		
	----- 80% -----		----- 100% -----		Tsi[C]	f,Rsi	RHsi[%]
	Tsi,m[C]	f,Rsi,m	Tsi,m[C]	f,Rsi,m			
1	14.7	0.743	11.3	0.595	19.2	0.937	60.2
2	15.3	0.753	11.9	0.594	19.3	0.937	62.3
3	15.7	0.721	12.3	0.526	19.5	0.937	63.0
4	16.2	0.659	12.7	0.391	19.8	0.937	63.8
5	17.2	0.576	13.8	0.135	20.1	0.937	66.9
6	18.2	0.479	14.6	-----	20.3	0.937	70.0
7	18.6	0.365	15.1	-----	20.4	0.937	71.7
8	18.5	0.409	15.0	-----	20.4	0.937	71.1
9	17.4	0.564	13.9	0.087	20.1	0.937	67.5
10	16.3	0.648	12.8	0.367	19.8	0.937	64.0
11	15.7	0.723	12.3	0.529	19.5	0.937	63.0
12	15.4	0.755	12.0	0.593	19.3	0.937	62.6

Poznámka: RHsi je relativní vlhkost na vnitřním povrchu, Tsi je vnitřní povrchová teplota a f,Rsi je teplotní faktor.

Difúze vodní páry v návrh. podmínkách a bilance vodní páry podle ČSN 730540:
 (bez vlivu zabudované vlhkosti a sluneční radiace)

Průběh teplot a částečných tlaků vodní páry v návrhových okrajových podmínkách:

rozhraní:	i	1-2	2-3	3-4	4-5	5-6	e
theta [C]:	19.5	19.3	13.4	13.3	-12.6	-12.6	-12.7
p [Pa]:	1334	1218	369	301	253	219	166
p,sat [Pa]:	2261	2239	1541	1527	206	205	204

Poznámka: theta je teplota na rozhraní vrstev, p je předpokládaný částečný tlak vodní páry na rozhraní vrstev a p,sat je částečný tlak nasycené vodní páry na rozhraní vrstev.

Teploty v typickém místě konstrukce v ustálených návrhových podmínkách

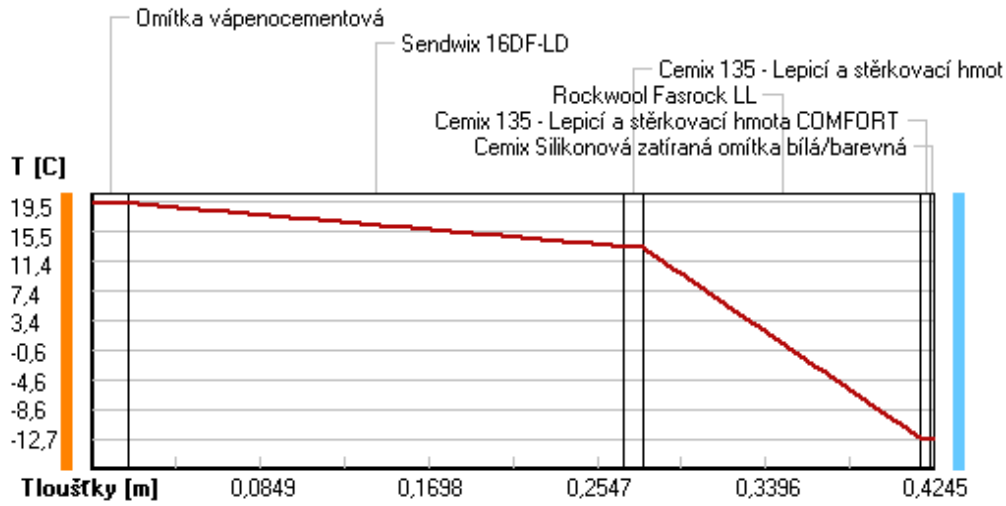

Část. tlaky vodní páry v typickém místě konstrukce v ustál. návrh. podmínkách

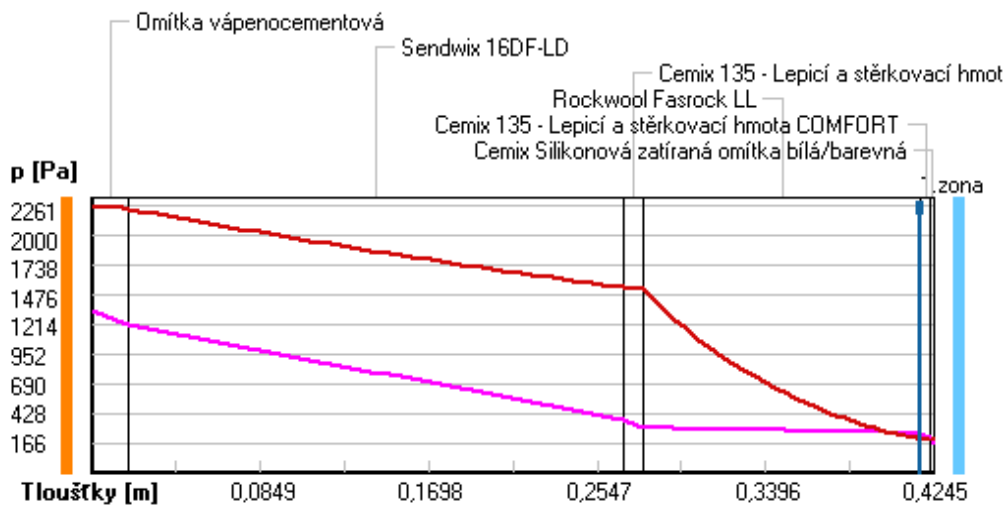

Rel. vlhkosti v typickém místě konstrukce v ustál. návrh. podmínkách

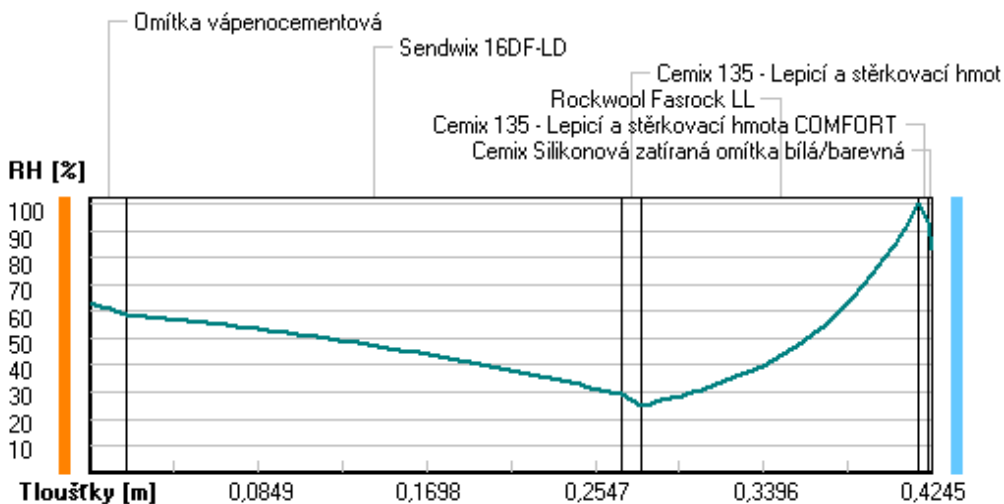

Při venkovní návrhové teplotě dochází v konstrukci ke kondenzaci vodní páry.

Kond.zóna číslo	Hranice kondenzační zóny levá [m]	pravá	Kondenzující množství vodní páry [kg/(m2s)]
1	0.4180	0.4180	3.991E-0008

Roční bilance zkondenzované a vypařené vodní páry:

Množství zkondenzované vodní páry za rok $M_{c,a}$: **0.0464 kg/(m2.rok)**

Množství vypařitelné vodní páry za rok $M_{ev,a}$: **7.3889 kg/(m2.rok)**

Ke kondenzaci dochází při venkovní teplotě nižší než -5.0 C .

Bilance zkondenzované a vypařené vodní páry podle EN ISO 13788:

Roční cyklus č. 1

V konstrukci nedochází během modelového roku ke kondenzaci vodní páry.

Poznámka: Hodnocení difúze vodní páry bylo provedeno pro předpoklad 1D šíření vodní páry převažující skladbou konstrukce. Pro konstrukce s výraznými systematickými tepelnými mosty je výsledek výpočtu jen orientační. Přesnější výsledek lze získat s pomocí 2D analýzy.

Rozmezí relativních vlhkostí v jednotlivých materiálech (pro poslední roční cyklus):

Číslo	Název	Trvání příslušné relativní vlhkosti v materiálu ve dnech za rok				
		pod 60%	60-70%	70-80%	80-90%	nad 90%
1	Omítka vápenoc	59	244	62	---	---
2	Sendwix 16DF-L	181	153	31	---	---
3	Cemix 135 - Le	303	62	---	---	---
4	Rockwool Fasro	---	---	153	122	90
5	Cemix 135 - Le	---	---	153	122	90
6	Cemix Silikono	---	---	214	151	---

Poznámka: S pomocí této tabulky lze zjednodušeně odhadnout, jaké je riziko dosažení nepřijatelné hmotnostní vlhkosti materiálu či riziko jeho koroze.

Konkrétně pro dřevo předepisuje ČSN 730540-2/Z1 maximální přípustnou hmotnostní vlhkost 18 %. Ze sorpční křivky pro daný typ dřeva lze odvodit, při jaké relativní vlhkosti vzduchu dosahuje dřevo této kritické hmotnostní vlhkosti. Obvykle jde o cca 80 %.

Pokud je v tabulce výše pro dřevo uveden dlouhodobější výskyt relativní vlhkosti nad 80 %, lze předpokládat, že požadavek ČSN 730540-2 na maximální hmotnostní vlhkost dřeva nebude splněn.

VYHODNOCENÍ VÝSLEDKŮ PODLE KRITÉRIÍ ČSN 730540-2 (2011)

Název konstrukce: Sendwix + Rockwool Fasrock

Rekapitulace vstupních dat

Návrhová vnitřní teplota T_i : 20,0 C
 Převažující návrhová vnitřní teplota T_{iM} : 20,0 C
 Návrhová venkovní teplota T_{ae} : -13,0 C
 Teplota na vnější straně T_e : -13,0 C
 Návrhová teplota vnitřního vzduchu T_{ai} : 20,6 C
 Relativní vlhkost v interiéru RH_i : 50,0 % (+5,0%)

Skladba konstrukce

Číslo	Název vrstvy	d [m]	Lambda [W/mK]	Mi [-]
1	Omítka vápenocementová	0,018	0,990	19,0
2	Sendwix 16DF-LD	0,250	0,370	10,0
3	Cemix 135 - Lepicí a stěrkovac	0,010	0,634	20,0
4	Rockwool Fasrock LL	0,140	0,047	1,0
5	Cemix 135 - Lepicí a stěrkovac	0,005	0,634	20,0
6	Cemix Silikonová zatíraná omít	0,0015	0,680	104,0

I. Požadavek na teplotní faktor (čl. 5.1 v ČSN 730540-2)

Požadavek: $f_{Rsi,N} = f_{Rsi,cr} = 0,751$

Vypočtená průměrná hodnota: $f_{Rsi,m} = 0,937$

Kritický teplotní faktor $f_{Rsi,cr}$ byl stanoven pro maximální přípustnou vlhkost na vnitřním povrchu 80% (kritérium vyloučení vzniku plísní).

Průměrná hodnota $f_{Rsi,m}$ (resp. maximální hodnota při hodnocení skladby mimo tepelné mosty a vazby) není nikdy minimální hodnotou ve všech místech konstrukce.

Nelze s ní proto prokazovat plnění požadavku na minimální povrchové teploty zabudované konstrukce včetně tepelných mostů a vazeb. Její převýšení nad požadavkem naznačuje pouze možnosti plnění požadavku v místě tepelného mostu či tepelné vazby.

II. Požadavek na součinitel prostupu tepla (čl. 5.2 v ČSN 730540-2)

Požadavek: $U, N = 0,30 \text{ W/m}^2\text{K}$

Vypočtená hodnota: $U = 0,259 \text{ W/m}^2\text{K}$

$U < U, N$... POŽADAVEK JE SPLNĚN.

Vypočtený součinitel prostupu tepla musí zahrnovat vliv systematických tepelných mostů (např. krokví v zateplené šikmé střeše).

III. Požadavky na šíření vlhkosti konstrukcí (čl. 6.1 a 6.2 v ČSN 730540-2)

Požadavky:

- Kondenzace vodní páry nesmí ohrozit funkci konstrukce.
- Roční množství kondenzátu musí být nižší než roční kapacita odparu.
- Roční množství kondenzátu $M_{c,a}$ musí být nižší než 0,1 kg/m².rok, nebo 3-6% plošné hmotnosti materiálu (nižší z hodnot).

Limit pro max. množství kondenzátu odvozený z min. plošné hmotnosti materiálu v kondenzační zóně činí: 0,233 kg/m².rok (materiál: Cemix 135 - Lepicí a stěrkovac).

Dále bude použit limit pro max. množství kondenzátu: 0,100 kg/m².rok

Vypočtené hodnoty: V kci dochází při venkovní návrhové teplotě ke kondenzaci.

Roční množství zkondenzované vodní páry $M_{c,a} = 0,0464 \text{ kg/m}^2\text{,rok}$

Roční množství odpařitelné vodní páry $M_{ev,a} = 7,3889 \text{ kg/m}^2\text{,rok}$

Vyhodnocení 1. požadavku musí provést projektant.

$M_{c,a} < M_{ev,a}$... 2. POŽADAVEK JE SPLNĚN.

$M_{c,a} < M_{c,N}$... 3. POŽADAVEK JE SPLNĚN.

KOMPLEXNÍ POSOUZENÍ SKLADBY STAVEBNÍ KONSTRUKCE Z HLEDISKA ŠÍŘENÍ TEPLA A VODNÍ PÁRY

podle EN ISO 13788, EN ISO 6946, ČSN 730540 a STN 730540

Teplo 2017 EDU

Název úlohy : **Sendwix + Rockwool Fasrock**

Zpracovatel : TT 2017

Zakázka :

Datum : 25.05.2017

ZADANÁ SKLADBA A OKRAJOVÉ PODMÍNKY :

Typ hodnocené konstrukce : Stěna vnější jednoplášťová

Korekce součinitele prostupu dU : 0.000 W/m2K

Skladba konstrukce (od interiéru) :

Číslo	Název	D [m]	Lambda [W/(m.K)]	c [J/(kg.K)]	Ro [kg/m3]	Mi [-]	Ma [kg/m2]
1	Omítka vápenoc	0,0180	0,9900	790,0	2000,0	19,0	0.0000
2	Sendwix 16DF-L	0,2500	0,3700	1000,0	1220,0	10,0	0.0000
3	Cemix 135 - Le	0,0100	0,6340	840,0	1550,0	20,0	0.0000
4	Rockwool Fasro	0,2000	0,0460*	840,0	77,0	1,0	0.0000
5	Cemix 135 - Le	0,0050	0,6340	840,0	1550,0	20,0	0.0000
6	Cemix Silikono	0,0015	0,6800	840,0	1650,0	104,0	0.0000

Poznámka: D je tloušťka vrstvy, Lambda je návrhová hodnota tepelné vodivosti vrstvy, C je měrná tepelná kapacita vrstvy, Ro je objemová hmotnost vrstvy, Mi je faktor difúzního odporu vrstvy a Ma je počáteční zabudovaná vlhkost ve vrstvě.

* ekvival. tep. vodivost s vlivem tepelných mostů, stanovena interním výpočtem

Číslo	Kompletní název vrstvy	Interní výpočet tep. vodivosti
1	Omítka vápenocementová	---
2	Sendwix 16DF-LD	---
3	Cemix 135 - Lepicí a stěrkovací hmota COMFORT	---
4	Rockwool Fasrock LL	vliv bodových kotev dle EN ISO 6946 Tep. vodivost tep. izolace: 0.044 W/(m.K) Tloušťka tepelné izolace: 0.2000 m Bod. činitel prostupu: 0.002 W/K Počet kotev v 1 m2: 6.0
5	Cemix 135 - Lepicí a stěrkovací hmota COMFORT	---
6	Cemix Silikonová zatíraná omítka bílá/barevná	---

Okrajové podmínky výpočtu :

Tepelný odpor při přestupu tepla v interiéru Rsi : 0.13 m2K/W

dtto pro výpočet vnitřní povrchové teploty Rsi : 0.25 m2K/W

Tepelný odpor při přestupu tepla v exteriéru Rse : 0.04 m2K/W

dtto pro výpočet vnitřní povrchové teploty Rse : 0.04 m2K/W

Návrhová venkovní teplota Te : -13.0 C

Návrhová teplota vnitřního vzduchu T_{ai} : 20.6 C
 Návrhová relativní vlhkost venkovního vzduchu RHe : 84.0 %
 Návrhová relativní vlhkost vnitřního vzduchu RHi : 55.0 %

Měsíc	Délka [dny/hodiny]	T_{ai} [C]	RHi [%]	P_i [Pa]	T_e [C]	RHe [%]	P_e [Pa]	
1	31	744	20.6	55.1	1336.3	-2.4	81.2	406.1
2	28	672	20.6	57.3	1389.6	-0.9	80.8	457.9
3	31	744	20.6	58.8	1426.0	3.0	79.5	602.1
4	30	720	20.6	60.7	1472.1	7.7	77.5	814.1
5	31	744	20.6	64.9	1573.9	12.7	74.5	1093.5
6	30	720	20.6	68.7	1666.1	15.9	72.0	1300.1
7	31	744	20.6	70.8	1717.0	17.5	70.4	1407.2
8	31	744	20.6	70.1	1700.0	17.0	70.9	1373.1
9	30	720	20.6	65.6	1590.9	13.3	74.1	1131.2
10	31	744	20.6	61.0	1479.4	8.3	77.1	843.7
11	30	720	20.6	58.8	1426.0	2.9	79.5	597.9
12	31	744	20.6	57.7	1399.3	-0.6	80.7	468.9

Poznámka: T_{ai} , RHi a P_i jsou prům. měsíční parametry vnitřního vzduchu (teplota, relativní vlhkost a částečný tlak vodní páry) a T_e , RHe a P_e jsou prům. měsíční parametry v prostředí na vnější straně konstrukce (teplota, relativní vlhkost a částečný tlak vodní páry).

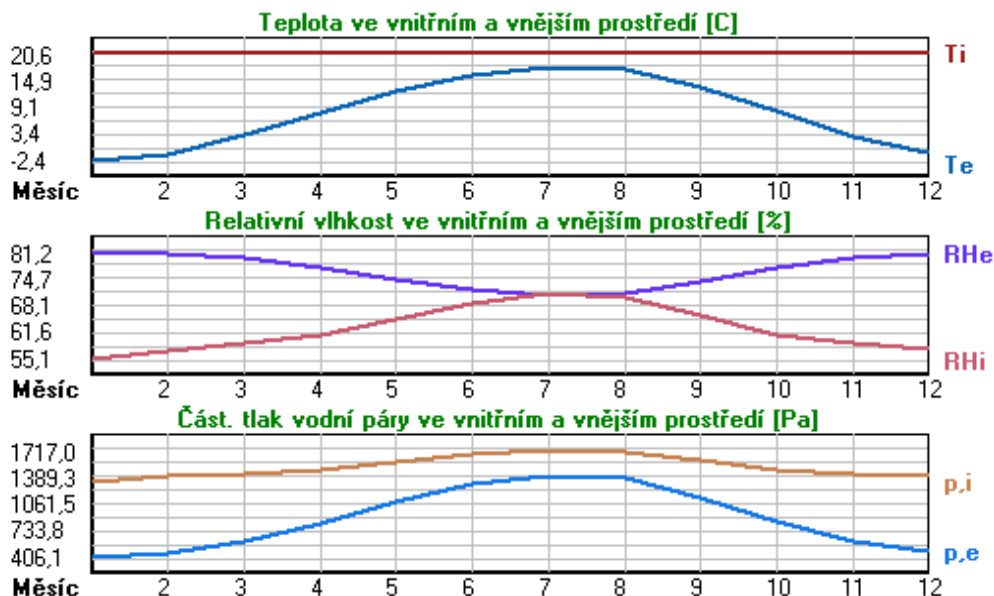

Pro vnitřní prostředí byla uplatněna přírážka k vnitřní relativní vlhkosti : 5.0 %

Výchozí měsíc výpočtu bilance se stanovuje výpočtem podle EN ISO 13788.

Počet hodnocených let : 1

VÝSLEDKY VÝPOČTU HODNOCENÉ KONSTRUKCE :

Tepelný odpor a součinitel prostupu tepla podle EN ISO 6946:

Tepelný odpor konstrukce R : 5.068 m²K/W
 Součinitel prostupu tepla konstrukce U : 0.191 W/m²K

Součinitel prostupu zabudované kce U_{kc} : 0.21 / 0.24 / 0.29 / 0.39 W/m²K

Uvedené orientační hodnoty platí pro různou kvalitu řešení tep. mostů vyjádřenou přibližnou přírážkou podle poznámek k čl. B.9.2 v ČSN 730540-4.

Difúzní odpor a tepelné akumulační vlastnosti:

Difuzní odpor konstrukce ZpT : 1.9E+0010 m/s
 Teplotní útlum konstrukce Ny* podle EN ISO 13786 : 628.0
 Fázový posun teplotního kmitu Psi* podle EN ISO 13786 : 15.5 h

Teplota vnitřního povrchu a teplotní faktor podle ČSN 730540 a EN ISO 13788:

Vnitřní povrchová teplota v návrhových podmínkách Tsi,p : 19.03 C
 Teplotní faktor v návrhových podmínkách f,Rsi,p : **0.953**

Obě hodnoty platí pro odpor při přestupu tepla na vnitřní straně Rsi=0,25 m2K/W.

Číslo měsíce	Minimální požadované hodnoty při max. rel. vlhkosti na vnitřním povrchu:				Vypočtené hodnoty		
	----- 80% -----		----- 100% -----		Tsi[C]	f,Rsi	RHsi[%]
	Tsi,m[C]	f,Rsi,m	Tsi,m[C]	f,Rsi,m			
1	14.7	0.743	11.3	0.595	19.5	0.953	58.9
2	15.3	0.753	11.9	0.594	19.6	0.953	61.0
3	15.7	0.721	12.3	0.526	19.8	0.953	61.9
4	16.2	0.659	12.7	0.391	20.0	0.953	63.0
5	17.2	0.576	13.8	0.135	20.2	0.953	66.4
6	18.2	0.479	14.6	-----	20.4	0.953	69.6
7	18.6	0.365	15.1	-----	20.5	0.953	71.4
8	18.5	0.409	15.0	-----	20.4	0.953	70.8
9	17.4	0.564	13.9	0.087	20.3	0.953	67.0
10	16.3	0.648	12.8	0.367	20.0	0.953	63.2
11	15.7	0.723	12.3	0.529	19.8	0.953	61.9
12	15.4	0.755	12.0	0.593	19.6	0.953	61.3

Poznámka: RHsi je relativní vlhkost na vnitřním povrchu, Tsi je vnitřní povrchová teplota a f,Rsi je teplotní faktor.

Difúze vodní páry v návrh. podmínkách a bilance vodní páry podle ČSN 730540:
 (bez vlivu zabudované vlhkosti a sluneční radiace)

Průběh teplot a částečných tlaků vodní páry v návrhových okrajových podmínkách:

rozhraní:	i	1-2	2-3	3-4	4-5	5-6	e
theta [C]:	19.8	19.6	15.3	15.2	-12.7	-12.7	-12.7
p [Pa]:	1334	1220	385	318	252	218	166
p,sat [Pa]:	2303	2287	1739	1728	204	203	203

Poznámka: theta je teplota na rozhraní vrstev, p je předpokládaný částečný tlak vodní páry na rozhraní vrstev a p,sat je částečný tlak nasycené vodní páry na rozhraní vrstev.

Teploty v typickém místě konstrukce v ustálených návrhových podmínkách

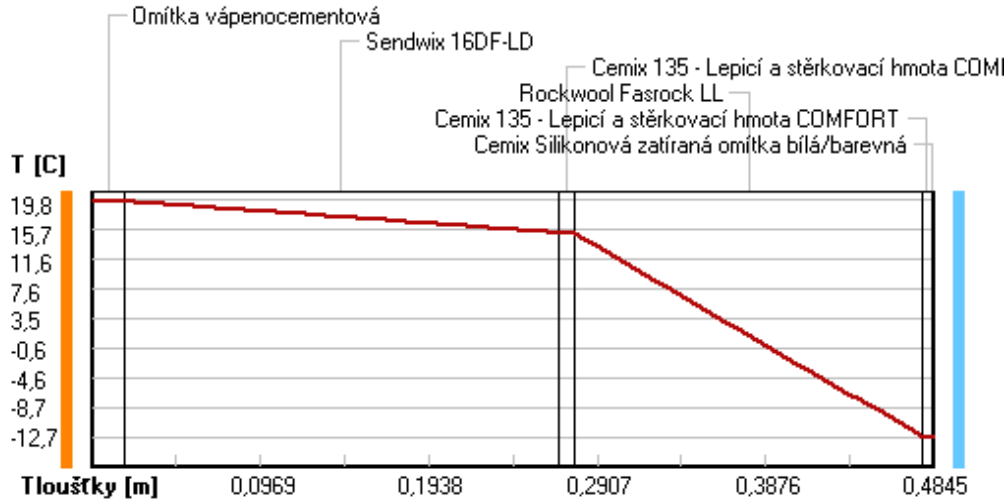

Část. tlaky vodní páry v typickém místě konstrukce v ustál. návrh. podmínkách

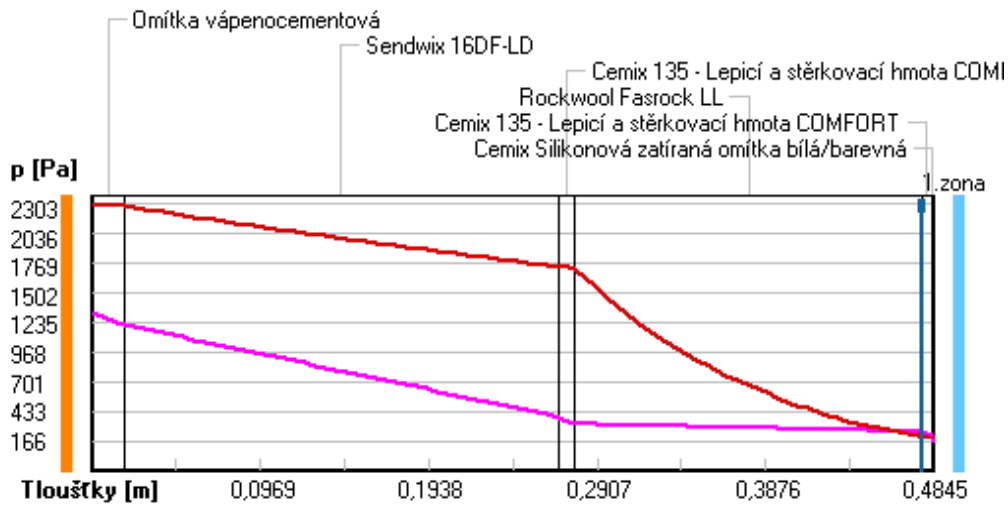

Rel. vlhkosti v typickém místě konstrukce v ustál. návrh. podmínkách

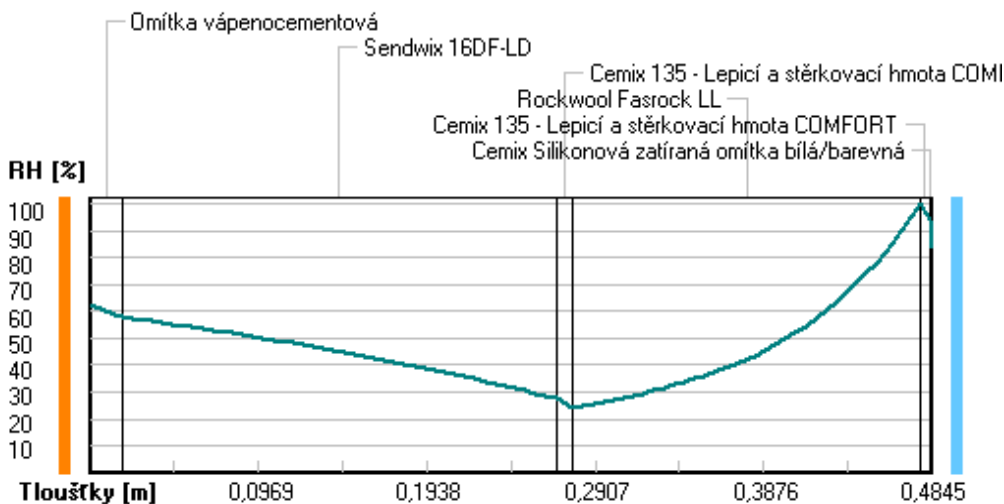

Při venkovní návrhové teplotě dochází v konstrukci ke kondenzaci vodní páry.

Kond.zóna číslo	Hranice kondenzační zóny levá [m]	pravá	Kondenzující množství vodní páry [kg/(m2s)]
1	0.4780	0.4780	4.038E-0008

Roční bilance zkondenzované a vypařené vodní páry:

Množství zkondenzované vodní páry za rok $M_{c,a}$: **0.0475 kg/(m2.rok)**

Množství vypařitelné vodní páry za rok $M_{ev,a}$: **7.3335 kg/(m2.rok)**

Ke kondenzaci dochází při venkovní teplotě nižší než -5.0 C .

Bilance zkondenzované a vypařené vodní páry podle EN ISO 13788:

Roční cyklus č. 1

V konstrukci nedochází během modelového roku ke kondenzaci vodní páry.

Poznámka: Hodnocení difúze vodní páry bylo provedeno pro předpoklad 1D šíření vodní páry převažující skladbou konstrukce. Pro konstrukce s výraznými systematickými tepelnými mosty je výsledek výpočtu jen orientační. Přesnější výsledek lze získat s pomocí 2D analýzy.

Rozmezí relativních vlhkostí v jednotlivých materiálech (pro poslední roční cyklus):

Číslo	Název	Trvání příslušné relativní vlhkosti v materiálu ve dnech za rok				
		pod 60%	60-70%	70-80%	80-90%	nad 90%
1	Omítka vápenoc	90	213	62	---	---
2	Sendwix 16DF-L	212	153	---	---	---
3	Cemix 135 - Le	303	62	---	---	---
4	Rockwool Fasro	---	---	153	122	90
5	Cemix 135 - Le	---	---	153	122	90
6	Cemix Silikono	---	---	214	151	---

Poznámka: S pomocí této tabulky lze zjednodušeně odhadnout, jaké je riziko dosažení nepřijatelné hmotnostní vlhkosti materiálu či riziko jeho koroze.

Konkrétně pro dřevo předepisuje ČSN 730540-2/Z1 maximální přípustnou hmotnostní vlhkost 18 %. Ze sorpční křivky pro daný typ dřeva lze odvodit, při jaké relativní vlhkosti vzduchu dosahuje dřevo této kritické hmotnostní vlhkosti. Obvykle jde o cca 80 %.

Pokud je v tabulce výše pro dřevo uveden dlouhodobější výskyt relativní vlhkosti nad 80 %, lze předpokládat, že požadavek ČSN 730540-2 na maximální hmotnostní vlhkost dřeva nebude splněn.

VYHODNOCENÍ VÝSLEDKŮ PODLE KRITÉRIÍ ČSN 730540-2 (2011)**Název konstrukce:** Sendwix + Rockwool Fasrock**Rekapitulace vstupních dat**

Návrhová vnitřní teplota T_i : 20,0 C
 Převažující návrhová vnitřní teplota T_{iM} : 20,0 C
 Návrhová venkovní teplota T_{ae} : -13,0 C
 Teplota na vnější straně T_e : -13,0 C
 Návrhová teplota vnitřního vzduchu T_{ai} : 20,6 C
 Relativní vlhkost v interiéru RH_i: 50,0 % (+5,0%)

Skladba konstrukce

Číslo	Název vrstvy	d [m]	Lambda [W/mK]	Mi [-]
1	Omítka vápenocementová	0,018	0,990	19,0
2	Sendwix 16DF-LD	0,250	0,370	10,0
3	Cemix 135 - Lepicí a stěrkovac	0,010	0,634	20,0
4	Rockwool Fasrock LL	0,200	0,046	1,0
5	Cemix 135 - Lepicí a stěrkovac	0,005	0,634	20,0
6	Cemix Silikonová zatíraná omít	0,0015	0,680	104,0

I. Požadavek na teplotní faktor (čl. 5.1 v ČSN 730540-2)

Požadavek: $f_{Rsi,N} = f_{Rsi,cr} = 0,751$
 Vypočtená průměrná hodnota: $f_{Rsi,m} = 0,953$

Kritický teplotní faktor $f_{Rsi,cr}$ byl stanoven pro maximální přípustnou vlhkost na vnitřním povrchu 80% (kritérium vyloučení vzniku plísní).

Průměrná hodnota $f_{Rsi,m}$ (resp. maximální hodnota při hodnocení skladby mimo tepelné mosty a vazby) není nikdy minimální hodnotou ve všech místech konstrukce. Nelze s ní proto prokazovat plnění požadavku na minimální povrchové teploty zabudované konstrukce včetně tepelných mostů a vazeb. Její převýšení nad požadavkem naznačuje pouze možnosti plnění požadavku v místě tepelného mostu či tepelné vazby.

II. Požadavek na součinitel prostupu tepla (čl. 5.2 v ČSN 730540-2)

Požadavek: $U_N = 0,30 \text{ W/m}^2\text{K}$
 Vypočtená hodnota: $U = 0,191 \text{ W/m}^2\text{K}$
 $U < U_N$... POŽADAVEK JE SPLNĚN.

Vypočtený součinitel prostupu tepla musí zahrnovat vliv systematických tepelných mostů (např. krokví v zateplené šikmé střeše).

III. Požadavky na šíření vlhkosti konstrukcí (čl. 6.1 a 6.2 v ČSN 730540-2)

Požadavky: 1. Kondenzace vodní páry nesmí ohrozit funkci konstrukce.
 2. Roční množství kondenzátu musí být nižší než roční kapacita odparu.
 3. Roční množství kondenzátu $M_{c,a}$ musí být nižší než $0,1 \text{ kg/m}^2\text{,rok}$, nebo 3-6% plošné hmotnosti materiálu (nižší z hodnot).

Limit pro max. množství kondenzátu odvozený z min. plošné hmotnosti materiálu v kondenzační zóně činí: $0,233 \text{ kg/m}^2\text{,rok}$
 (materiál: Cemix 135 - Lepicí a stěrkovac).

Dále bude použit limit pro max. množství kondenzátu: $0,100 \text{ kg/m}^2\text{,rok}$

Vypočtené hodnoty: V kcí dochází při venkovní návrhové teplotě ke kondenzaci.

Roční množství zkondenzované vodní páry $M_{c,a} = 0,0475 \text{ kg/m}^2\text{,rok}$

Roční množství odpařitelné vodní páry $M_{ev,a} = 7,3335 \text{ kg/m}^2\text{,rok}$

Vyhodnocení 1. požadavku musí provést projektant.

$M_{c,a} < M_{ev,a}$... 2. POŽADAVEK JE SPLNĚN.

$M_{c,a} < M_{c,N}$... 3. POŽADAVEK JE SPLNĚN.

KOMPLEXNÍ POSOUZENÍ SKLADBY STAVEBNÍ KONSTRUKCE Z HLEDISKA ŠÍŘENÍ TEPLA A VODNÍ PÁRY

podle EN ISO 13788, EN ISO 6946, ČSN 730540 a STN 730540

Teplo 2017 EDU

Název úlohy : **Sendwix + Rockwool Fasrock**

Zpracovatel : TT 2017

Zakázka :

Datum : 25.05.2017

ZADANÁ SKLADBA A OKRAJOVÉ PODMÍNKY :

Typ hodnocené konstrukce : Stěna vnější jednoplášťová

Korekce součinitele prostupu dU : 0.000 W/m2K

Skladba konstrukce (od interiéru) :

Číslo	Název	D [m]	Lambda [W/(m.K)]	c [J/(kg.K)]	Ro [kg/m3]	Mi [-]	Ma [kg/m2]
1	Omítka vápenoc	0,0180	0,9900	790,0	2000,0	19,0	0.0000
2	Sendwix 16DF-L	0,2500	0,3700	1000,0	1220,0	10,0	0.0000
3	Cemix 135 - Le	0,0100	0,6340	840,0	1550,0	20,0	0.0000
4	Rockwool Fasro	0,2500	0,0450*	840,0	77,0	1,0	0.0000
5	Cemix 135 - Le	0,0050	0,6340	840,0	1550,0	20,0	0.0000
6	Cemix Silikono	0,0015	0,6800	840,0	1650,0	104,0	0.0000

Poznámka: D je tloušťka vrstvy, Lambda je návrhová hodnota tepelné vodivosti vrstvy, C je měrná tepelná kapacita vrstvy, Ro je objemová hmotnost vrstvy, Mi je faktor difúzního odporu vrstvy a Ma je počáteční zabudovaná vlhkost ve vrstvě.

* ekvival. tep. vodivost s vlivem tepelných mostů, stanovena interním výpočtem

Číslo	Kompletní název vrstvy	Interní výpočet tep. vodivosti
1	Omítka vápenocementová	---
2	Sendwix 16DF-LD	---
3	Cemix 135 - Lepicí a stěrkovací hmota COMFORT	---
4	Rockwool Fasrock LL	vliv bodových kotev dle EN ISO 6946 Tep. vodivost tep. izolace: 0.044 W/(m.K) Tloušťka tepelné izolace: 0.2500 m Bod. činitel prostupu: 0.002 W/K Počet kotev v 1 m2: 6.0
5	Cemix 135 - Lepicí a stěrkovací hmota COMFORT	---
6	Cemix Silikonová zatíraná omítka bílá/barevná	---

Okrajové podmínky výpočtu :

Tepelný odpor při přestupu tepla v interiéru Rsi : 0.13 m2K/W

dtto pro výpočet vnitřní povrchové teploty Rsi : 0.25 m2K/W

Tepelný odpor při přestupu tepla v exteriéru Rse : 0.04 m2K/W

dtto pro výpočet vnitřní povrchové teploty Rse : 0.04 m2K/W

Návrhová venkovní teplota Te : -13.0 C

Návrhová teplota vnitřního vzduchu T_{ai} : 20.6 C
 Návrhová relativní vlhkost venkovního vzduchu RHe : 84.0 %
 Návrhová relativní vlhkost vnitřního vzduchu RHi : 55.0 %

Měsíc	Délka [dny/hodiny]	T_{ai} [C]	RHi [%]	P_i [Pa]	Te [C]	RHe [%]	Pe [Pa]	
1	31	744	20.6	55.1	1336.3	-2.4	81.2	406.1
2	28	672	20.6	57.3	1389.6	-0.9	80.8	457.9
3	31	744	20.6	58.8	1426.0	3.0	79.5	602.1
4	30	720	20.6	60.7	1472.1	7.7	77.5	814.1
5	31	744	20.6	64.9	1573.9	12.7	74.5	1093.5
6	30	720	20.6	68.7	1666.1	15.9	72.0	1300.1
7	31	744	20.6	70.8	1717.0	17.5	70.4	1407.2
8	31	744	20.6	70.1	1700.0	17.0	70.9	1373.1
9	30	720	20.6	65.6	1590.9	13.3	74.1	1131.2
10	31	744	20.6	61.0	1479.4	8.3	77.1	843.7
11	30	720	20.6	58.8	1426.0	2.9	79.5	597.9
12	31	744	20.6	57.7	1399.3	-0.6	80.7	468.9

Poznámka: T_{ai} , RHi a P_i jsou prům. měsíční parametry vnitřního vzduchu (teplota, relativní vlhkost a částečný tlak vodní páry) a Te , RHe a Pe jsou prům. měsíční parametry v prostředí na vnější straně konstrukce (teplota, relativní vlhkost a částečný tlak vodní páry).

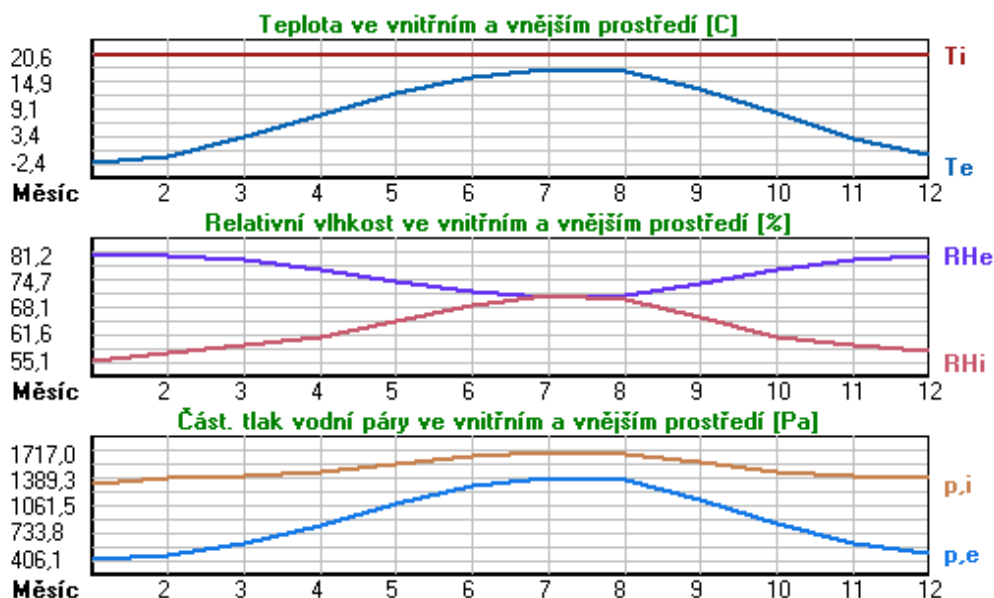

Pro vnitřní prostředí byla uplatněna přírážka k vnitřní relativní vlhkosti : 5.0 %

Výchozí měsíc výpočtu bilance se stanovuje výpočtem podle EN ISO 13788.

Počet hodnocených let : 1

VÝSLEDKY VÝPOČTU HODNOCENÉ KONSTRUKCE :

Tepelný odpor a součinitel prostupu tepla podle EN ISO 6946:

Tepelný odpor konstrukce R : 6.275 m²K/W
 Součinitel prostupu tepla konstrukce U : 0.155 W/m²K

Součinitel prostupu zabudované kce U_{kc} : 0.18 / 0.21 / 0.26 / 0.36 W/m²K

Uvedené orientační hodnoty platí pro různou kvalitu řešení tep. mostů vyjádřenou přibližnou přírážkou podle poznámek k čl. B.9.2 v ČSN 730540-4.

Difúzní odpor a tepelné akumulační vlastnosti:

Difuzní odpor konstrukce ZpT : 1.9E+0010 m/s
 Teplotní útlum konstrukce Ny* podle EN ISO 13786 : 901.9
 Fázový posun teplotního kmitu Psi* podle EN ISO 13786 : 16.9 h

Teplota vnitřního povrchu a teplotní faktor podle ČSN 730540 a EN ISO 13788:

Vnitřní povrchová teplota v návrhových podmínkách Tsi,p : 19.32 C
 Teplotní faktor v návrhových podmínkách f,Rsi,p : **0.962**

Obě hodnoty platí pro odpor při přestupu tepla na vnitřní straně Rsi=0,25 m2K/W.

Číslo měsíce	Minimální požadované hodnoty při max. rel. vlhkosti na vnitřním povrchu:				Vypočtené hodnoty		
	----- 80% -----		----- 100% -----		Tsi[C]	f,Rsi	RHsi[%]
	Tsi,m[C]	f,Rsi,m	Tsi,m[C]	f,Rsi,m			
1	14.7	0.743	11.3	0.595	19.7	0.962	58.2
2	15.3	0.753	11.9	0.594	19.8	0.962	60.3
3	15.7	0.721	12.3	0.526	19.9	0.962	61.3
4	16.2	0.659	12.7	0.391	20.1	0.962	62.6
5	17.2	0.576	13.8	0.135	20.3	0.962	66.1
6	18.2	0.479	14.6	-----	20.4	0.962	69.5
7	18.6	0.365	15.1	-----	20.5	0.962	71.3
8	18.5	0.409	15.0	-----	20.5	0.962	70.7
9	17.4	0.564	13.9	0.087	20.3	0.962	66.7
10	16.3	0.648	12.8	0.367	20.1	0.962	62.8
11	15.7	0.723	12.3	0.529	19.9	0.962	61.3
12	15.4	0.755	12.0	0.593	19.8	0.962	60.7

Poznámka: RHsi je relativní vlhkost na vnitřním povrchu, Tsi je vnitřní povrchová teplota a f,Rsi je teplotní faktor.

Difúze vodní páry v návrh. podmínkách a bilance vodní páry podle ČSN 730540:
 (bez vlivu zabudované vlhkosti a sluneční radiace)

Průběh teplot a částečných tlaků vodní páry v návrhových okrajových podmínkách:

rozhraní:	i	1-2	2-3	3-4	4-5	5-6	e
theta [C]:	19.9	19.8	16.3	16.2	-12.7	-12.8	-12.8
p [Pa]:	1334	1221	399	333	251	218	166
p,sat [Pa]:	2326	2312	1853	1843	203	202	202

Poznámka: theta je teplota na rozhraní vrstev, p je předpokládaný částečný tlak vodní páry na rozhraní vrstev a p,sat je částečný tlak nasycené vodní páry na rozhraní vrstev.

Teploty v typickém místě konstrukce v ustálených návrhových podmínkách

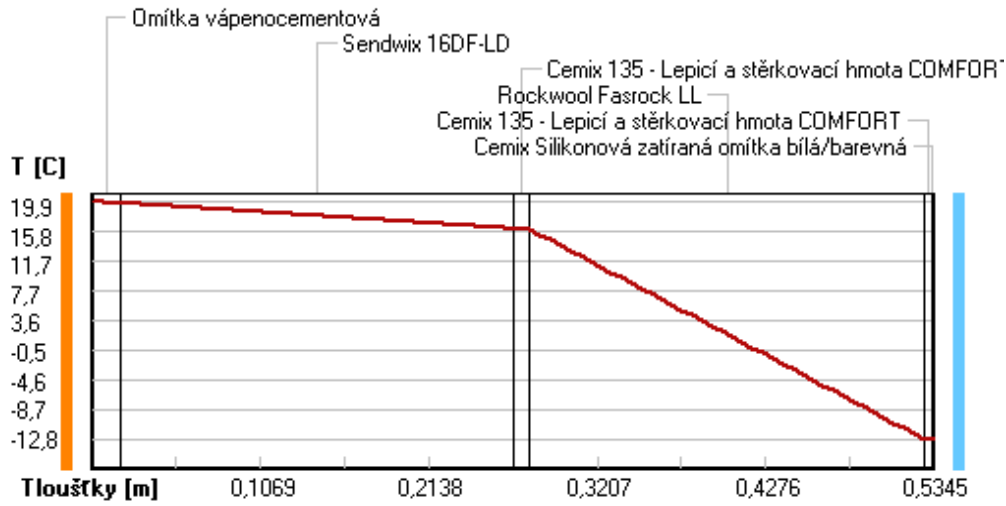

Část. tlaky vodní páry v typickém místě konstrukce v ustál. návrh. podmínkách

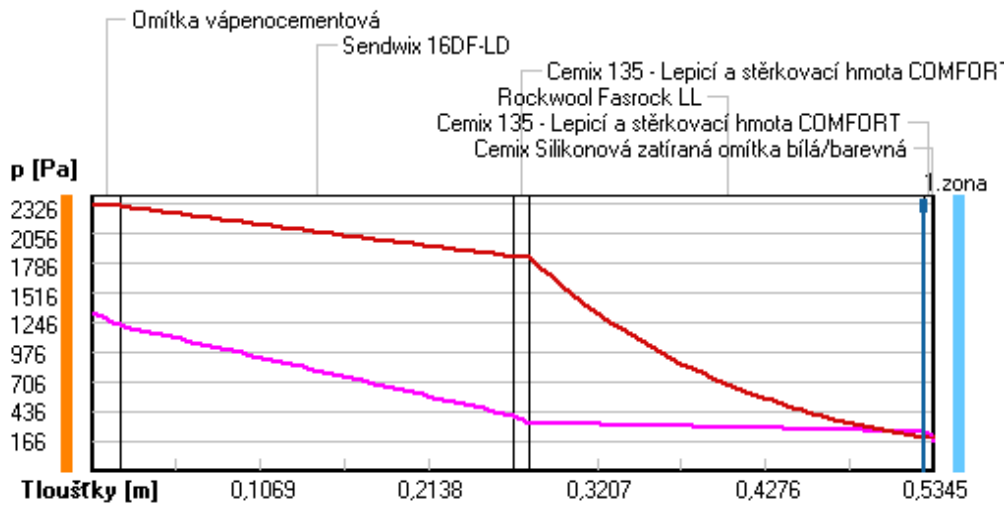

Rel. vlhkosti v typickém místě konstrukce v ustál. návrh. podmínkách

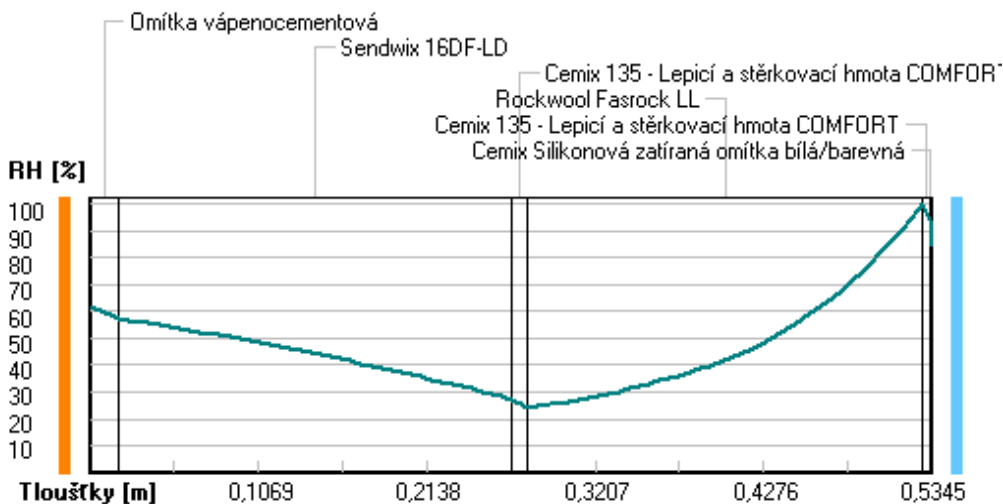

Při venkovní návrhové teplotě dochází v konstrukci ke kondenzaci vodní páry.

Kond.zóna číslo	Hranice kondenzační zóny levá [m]	pravá	Kondenzující množství vodní páry [kg/(m2s)]
1	0.5280	0.5280	4.026E-0008

Roční bilance zkondenzované a vypařené vodní páry:

Množství zkondenzované vodní páry za rok $M_{c,a}$: **0.0475 kg/(m2.rok)**

Množství vypařitelné vodní páry za rok $M_{ev,a}$: **7.3051 kg/(m2.rok)**

Ke kondenzaci dochází při venkovní teplotě nižší než -5.0 C .

Bilance zkondenzované a vypařené vodní páry podle EN ISO 13788:

Roční cyklus č. 1

V konstrukci nedochází během modelového roku ke kondenzaci vodní páry.

Poznámka: Hodnocení difúze vodní páry bylo provedeno pro předpoklad 1D šíření vodní páry převažující skladbou konstrukce. Pro konstrukce s výraznými systematickými tepelnými mosty je výsledek výpočtu jen orientační. Přesnější výsledek lze získat s pomocí 2D analýzy.

Rozmezí relativních vlhkostí v jednotlivých materiálech (pro poslední roční cyklus):

Číslo	Název	Trvání příslušné relativní vlhkosti v materiálu ve dnech za rok				
		pod 60%	60-70%	70-80%	80-90%	nad 90%
1	Omítka vápenoc	90	213	62	---	---
2	Sendwix 16DF-L	212	153	---	---	---
3	Cemix 135 - Le	303	62	---	---	---
4	Rockwool Fasro	---	---	153	122	90
5	Cemix 135 - Le	---	---	153	122	90
6	Cemix Silikono	---	---	214	151	---

Poznámka: S pomocí této tabulky lze zjednodušeně odhadnout, jaké je riziko dosažení nepřijatelné hmotnostní vlhkosti materiálu či riziko jeho koroze.

Konkrétně pro dřevo předepisuje ČSN 730540-2/Z1 maximální přípustnou hmotnostní vlhkost 18 %. Ze sorpční křivky pro daný typ dřeva lze odvodit, při jaké relativní vlhkosti vzduchu dosahuje dřevo této kritické hmotnostní vlhkosti. Obvykle jde o cca 80 %.

Pokud je v tabulce výše pro dřevo uveden dlouhodobější výskyt relativní vlhkosti nad 80 %, lze předpokládat, že požadavek ČSN 730540-2 na maximální hmotnostní vlhkost dřeva nebude splněn.

VYHODNOCENÍ VÝSLEDKŮ PODLE KRITÉRIÍ ČSN 730540-2 (2011)

Název konstrukce: Sendwix + Rockwool Fasrock

Rekapitulace vstupních dat

Návrhová vnitřní teplota T_i : 20,0 C
 Převažující návrhová vnitřní teplota T_{iM} : 20,0 C
 Návrhová venkovní teplota T_{ae} : -13,0 C
 Teplota na vnější straně T_e : -13,0 C
 Návrhová teplota vnitřního vzduchu T_{ai} : 20,6 C
 Relativní vlhkost v interiéru R_{Hi} : 50,0 % (+5,0%)

Skladba konstrukce

Číslo	Název vrstvy	d [m]	Lambda [W/mK]	Mi [-]
1	Omítka vápenocementová	0,018	0,990	19,0
2	Sendwix 16DF-LD	0,250	0,370	10,0
3	Cemix 135 - Lepicí a stěrko vac	0,010	0,634	20,0
4	Rockwool Fasrock LL	0,250	0,045	1,0
5	Cemix 135 - Lepicí a stěrko vac	0,005	0,634	20,0
6	Cemix Silikonová zatíraná omít	0,0015	0,680	104,0

I. Požadavek na teplotní faktor (čl. 5.1 v ČSN 730540-2)

Požadavek: $f_{Rsi,N} = f_{Rsi,cr} = 0,751$
 Vypočtená průměrná hodnota: $f_{Rsi,m} = 0,962$

Kritický teplotní faktor $f_{Rsi,cr}$ byl stanoven pro maximální přípustnou vlhkost na vnitřním povrchu 80% (kritérium vyloučení vzniku plísní).

Průměrná hodnota $f_{Rsi,m}$ (resp. maximální hodnota při hodnocení skladby mimo tepelné mosty a vazby) není nikdy minimální hodnotou ve všech místech konstrukce. Nelze s ní proto prokazovat plnění požadavku na minimální povrchové teploty zabudované konstrukce včetně tepelných mostů a vazeb. Její převýšení nad požadavkem naznačuje pouze možnosti plnění požadavku v místě tepelného mostu či tepelné vazby.

II. Požadavek na součinitel prostupu tepla (čl. 5.2 v ČSN 730540-2)

Požadavek: $U_{iN} = 0,30 \text{ W/m}^2\text{K}$
 Vypočtená hodnota: $U = 0,155 \text{ W/m}^2\text{K}$
 $U < U_{iN}$... POŽADAVEK JE SPLNĚN.

Vypočtený součinitel prostupu tepla musí zahrnovat vliv systematických tepelných mostů (např. krokví v zateplené šikmé střeše).

III. Požadavky na šíření vlhkosti konstrukcí (čl. 6.1 a 6.2 v ČSN 730540-2)

Požadavky: 1. Kondenzace vodní páry nesmí ohrozit funkci konstrukce.
 2. Roční množství kondenzátu musí být nižší než roční kapacita odparu.
 3. Roční množství kondenzátu $M_{c,a}$ musí být nižší než $0,1 \text{ kg/m}^2\text{,rok}$,
 nebo 3-6% plošné hmotnosti materiálu (nižší z hodnot).

Limit pro max. množství kondenzátu odvozený z min. plošné hmotnosti materiálu v kondenzační zóně činí: $0,233 \text{ kg/m}^2\text{,rok}$
 (materiál: Cemix 135 - Lepicí a stěrko vac).

Dále bude použit limit pro max. množství kondenzátu: $0,100 \text{ kg/m}^2\text{,rok}$

Vypočtené hodnoty: V kci dochází při venkovní návrhové teplotě ke kondenzaci.

Roční množství zkondenzované vodní páry $M_{c,a} = 0,0475 \text{ kg/m}^2\text{,rok}$

Roční množství odpařitelné vodní páry $M_{ev,a} = 7,3051 \text{ kg/m}^2\text{,rok}$

Vyhodnocení 1. požadavku musí provést projektant.

$M_{c,a} < M_{ev,a}$... 2. POŽADAVEK JE SPLNĚN.

$M_{c,a} < M_{c,N}$... 3. POŽADAVEK JE SPLNĚN.

KOMPLEXNÍ POSOUZENÍ SKLADBY STAVEBNÍ KONSTRUKCE Z HLEDISKA ŠÍŘENÍ TEPLA A VODNÍ PÁRY

podle EN ISO 13788, EN ISO 6946, ČSN 730540 a STN 730540

Teplo 2017 EDU

Název úlohy : **Sendwix + Isover Fassil**

Zpracovatel : TT 2017

Zakázka :

Datum : 25.05.2017

ZADANÁ SKLADBA A OKRAJOVÉ PODMÍNKY :

Typ hodnocené konstrukce : Stěna vnější jednoplášťová

Korekce součinitele prostupu dU : 0.000 W/m2K

Skladba konstrukce (od interiéru) :

Číslo	Název	D [m]	Lambda [W/(m.K)]	c [J/(kg.K)]	Ro [kg/m3]	Mi [-]	Ma [kg/m2]
1	Omítka vápenoc	0,0180	0,9900	790,0	2000,0	19,0	0.0000
2	Sendwix 16DF-L	0,2500	0,3700	1000,0	1220,0	10,0	0.0000
3	Cemix 135 - Le	0,0100	0,6340	840,0	1550,0	20,0	0.0000
4	Isover Fassil	0,0600	0,0370*	800,0	50,0	1,0	0.0000
5	Cemix 135 - Le	0,0050	0,6340	840,0	1550,0	20,0	0.0000
6	Cemix Silikono	0,0015	0,6800	840,0	1650,0	104,0	0.0000

Poznámka: D je tloušťka vrstvy, Lambda je návrhová hodnota tepelné vodivosti vrstvy, C je měrná tepelná kapacita vrstvy, Ro je objemová hmotnost vrstvy, Mi je faktor difúzního odporu vrstvy a Ma je počáteční zabudovaná vlhkost ve vrstvě.

* ekvival. tep. vodivost s vlivem tepelných mostů, stanovena interním výpočtem

Číslo	Kompletní název vrstvy	Interní výpočet tep. vodivosti
1	Omítka vápenocementová	---
2	Sendwix 16DF-LD	---
3	Cemix 135 - Lepicí a stěrková hmoty COMFORT	---
4	Isover Fassil	vliv bodových kotev dle EN ISO 6946 Tep. vodivost tep. izolace: 0.035 W/(m.K) Tloušťka tepelné izolace: 0.0600 m Bod. činitel prostupu: 0.002 W/K Počet kotev v 1 m2: 6.0
5	Cemix 135 - Lepicí a stěrková hmoty COMFORT	---
6	Cemix Silikonová zatíraná omítka bílá/barevná	---

Okrajové podmínky výpočtu :

Tepelný odpor při přestupu tepla v interiéru Rsi : 0.13 m2K/W

dtto pro výpočet vnitřní povrchové teploty Rsi : 0.25 m2K/W

Tepelný odpor při přestupu tepla v exteriéru Rse : 0.04 m2K/W

dtto pro výpočet vnitřní povrchové teploty Rse : 0.04 m2K/W

Návrhová venkovní teplota Te : -13.0 C

Návrhová teplota vnitřního vzduchu T_{ai} : 20.6 C
 Návrhová relativní vlhkost venkovního vzduchu RHe : 84.0 %
 Návrhová relativní vlhkost vnitřního vzduchu RHi : 55.0 %

Měsíc	Délka [dny/hodiny]	T_{ai} [C]	RHi [%]	P_i [Pa]	Te [C]	RHe [%]	Pe [Pa]	
1	31	744	20.6	55.1	1336.3	-2.4	81.2	406.1
2	28	672	20.6	57.3	1389.6	-0.9	80.8	457.9
3	31	744	20.6	58.8	1426.0	3.0	79.5	602.1
4	30	720	20.6	60.7	1472.1	7.7	77.5	814.1
5	31	744	20.6	64.9	1573.9	12.7	74.5	1093.5
6	30	720	20.6	68.7	1666.1	15.9	72.0	1300.1
7	31	744	20.6	70.8	1717.0	17.5	70.4	1407.2
8	31	744	20.6	70.1	1700.0	17.0	70.9	1373.1
9	30	720	20.6	65.6	1590.9	13.3	74.1	1131.2
10	31	744	20.6	61.0	1479.4	8.3	77.1	843.7
11	30	720	20.6	58.8	1426.0	2.9	79.5	597.9
12	31	744	20.6	57.7	1399.3	-0.6	80.7	468.9

Poznámka: T_{ai} , RHi a P_i jsou prům. měsíční parametry vnitřního vzduchu (teplota, relativní vlhkost a částečný tlak vodní páry) a Te , RHe a Pe jsou prům. měsíční parametry v prostředí na vnější straně konstrukce (teplota, relativní vlhkost a částečný tlak vodní páry).

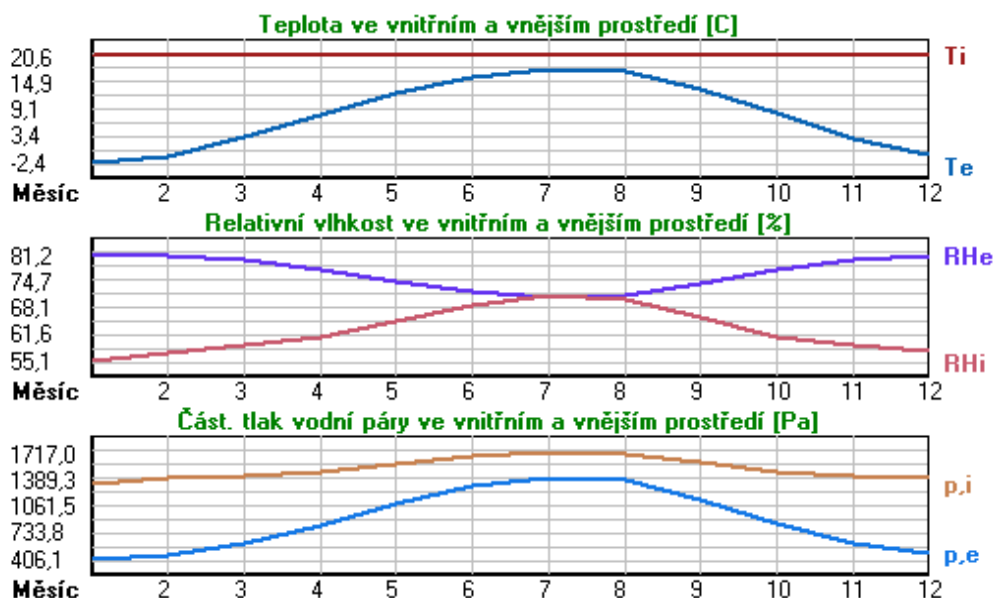

Pro vnitřní prostředí byla uplatněna přírážka k vnitřní relativní vlhkosti : 5.0 %

Výchozí měsíc výpočtu bilance se stanovuje výpočtem podle EN ISO 13788.

Počet hodnocených let : 1

VÝSLEDKY VÝPOČTU HODNOCENÉ KONSTRUKCE :

Tepelný odpor a součinitel prostupu tepla podle EN ISO 6946:

Tepelný odpor konstrukce R : 2.341 m²K/W
 Součinitel prostupu tepla konstrukce U : 0.398 W/m²K

Součinitel prostupu zabudované kce U_{kc} : 0.42 / 0.45 / 0.50 / 0.60 W/m²K

Uvedené orientační hodnoty platí pro různou kvalitu řešení tep. mostů vyjádřenou přibližnou přírážkou podle poznámek k čl. B.9.2 v ČSN 730540-4.

Difúzní odpor a tepelné akumulační vlastnosti:

Difuzní odpor konstrukce ZpT : 1.8E+0010 m/s
 Teplotní útlum konstrukce Ny* podle EN ISO 13786 : 219.7
 Fázový posun teplotního kmitu Psi* podle EN ISO 13786 : 12.9 h

Teplota vnitřního povrchu a teplotní faktor podle ČSN 730540 a EN ISO 13788:

Vnitřní povrchová teplota v návrhových podmínkách Tsi,p : 17.41 C
 Teplotní faktor v návrhových podmínkách f,Rsi,p : 0.905

Obě hodnoty platí pro odpor při přestupu tepla na vnitřní straně Rsi=0,25 m2K/W.

Číslo měsíce	Minimální požadované hodnoty při max. rel. vlhkosti na vnitřním povrchu:				Vypočtené hodnoty		
	----- 80% -----		----- 100% -----		Tsi[C]	f,Rsi	RHsi[%]
	Tsi,m[C]	f,Rsi,m	Tsi,m[C]	f,Rsi,m			
1	14.7	0.743	11.3	0.595	18.4	0.905	63.1
2	15.3	0.753	11.9	0.594	18.6	0.905	65.1
3	15.7	0.721	12.3	0.526	18.9	0.905	65.2
4	16.2	0.659	12.7	0.391	19.4	0.905	65.5
5	17.2	0.576	13.8	0.135	19.8	0.905	68.0
6	18.2	0.479	14.6	-----	20.2	0.905	70.6
7	18.6	0.365	15.1	-----	20.3	0.905	72.1
8	18.5	0.409	15.0	-----	20.3	0.905	71.6
9	17.4	0.564	13.9	0.087	19.9	0.905	68.5
10	16.3	0.648	12.8	0.367	19.4	0.905	65.6
11	15.7	0.723	12.3	0.529	18.9	0.905	65.3
12	15.4	0.755	12.0	0.593	18.6	0.905	65.4

Poznámka: RHsi je relativní vlhkost na vnitřním povrchu, Tsi je vnitřní povrchová teplota a f,Rsi je teplotní faktor.

Difúze vodní páry v návrh. podmínkách a bilance vodní páry podle ČSN 730540:
 (bez vlivu zabudované vlhkosti a sluneční radiace)

Průběh teplot a částečných tlaků vodní páry v návrhových okrajových podmínkách:

rozhraní:	i	1-2	2-3	3-4	4-5	5-6	e
theta [C]:	18.9	18.6	9.6	9.4	-12.3	-12.4	-12.5
p [Pa]:	1334	1215	346	276	255	221	166
p,sat [Pa]:	2177	2144	1193	1176	210	208	208

Poznámka: theta je teplota na rozhraní vrstev, p je předpokládaný částečný tlak vodní páry na rozhraní vrstev a p,sat je částečný tlak nasycené vodní páry na rozhraní vrstev.

Teploty v typickém místě konstrukce v ustálených návrhových podmínkách

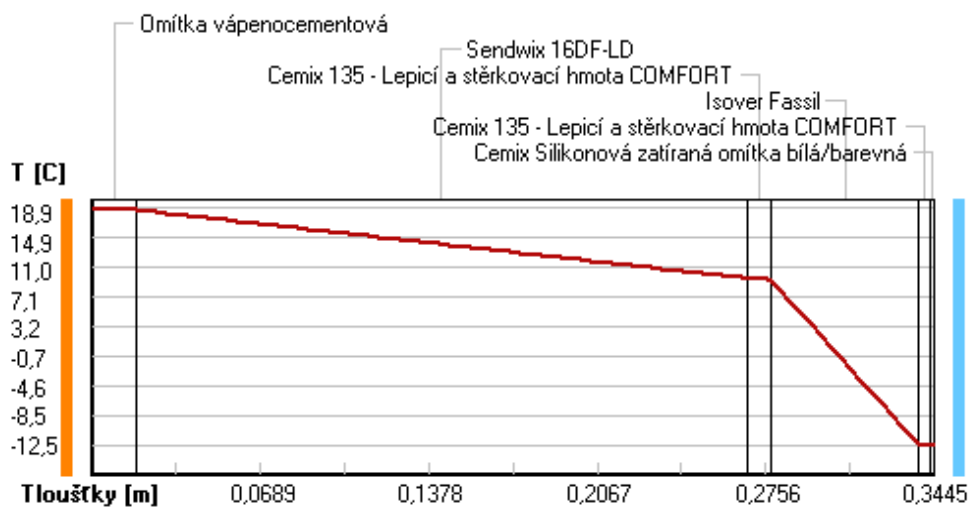

Část. tlaky vodní páry v typickém místě konstrukce v ustál. návrh. podmínkách

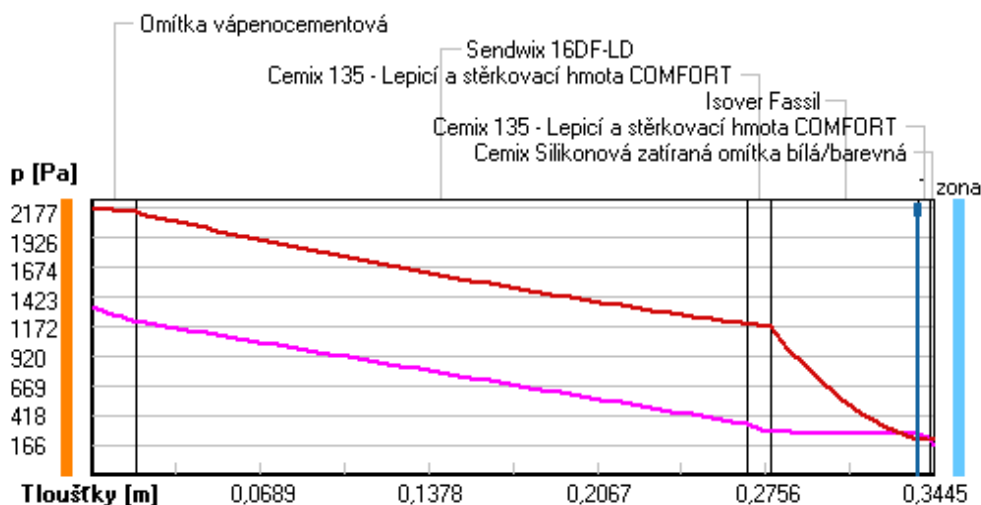

Rel. vlhkosti v typickém místě konstrukce v ustál. návrh. podmínkách

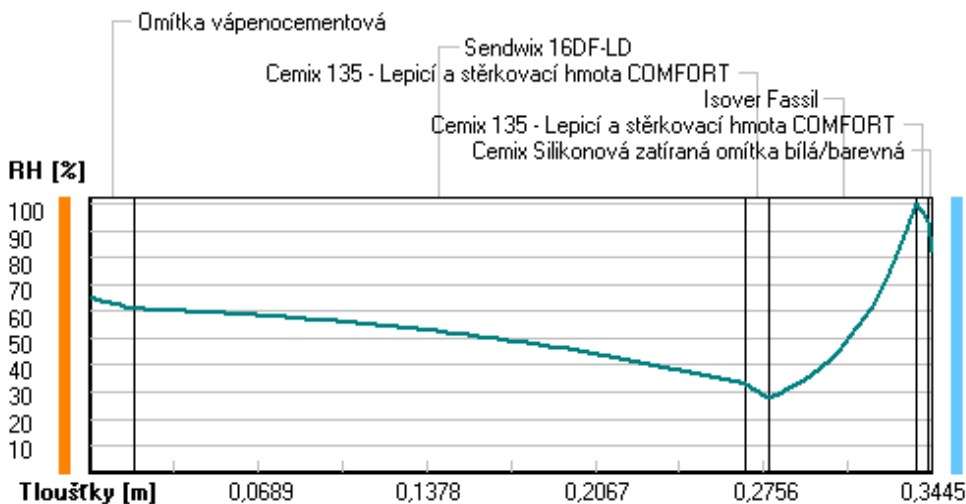

Při venkovní návrhové teplotě dochází v konstrukci ke kondenzaci vodní páry.

Kond.zóna číslo	Hranice kondenzační zóny levá [m]	pravá	Kondenzující množství vodní páry [kg/(m2s)]
1	0.3380	0.3380	3.798E-0008

Roční bilance zkondenzované a vypařené vodní páry:

Množství zkondenzované vodní páry za rok $M_{c,a}$: **0.0429 kg/(m2.rok)**

Množství vypařitelné vodní páry za rok $M_{ev,a}$: **7.5061 kg/(m2.rok)**

Ke kondenzaci dochází při venkovní teplotě nižší než -5.0 C .

Bilance zkondenzované a vypařené vodní páry podle EN ISO 13788:

Roční cyklus č. 1

V konstrukci nedochází během modelového roku ke kondenzaci vodní páry.

Poznámka: Hodnocení difúze vodní páry bylo provedeno pro předpoklad 1D šíření vodní páry převažující skladbou konstrukce. Pro konstrukce s výraznými systematickými tepelnými mosty je výsledek výpočtu jen orientační. Přesnější výsledek lze získat s pomocí 2D analýzy.

Rozmezí relativních vlhkostí v jednotlivých materiálech (pro poslední roční cyklus):

Číslo	Název	Trvání příslušné relativní vlhkosti v materiálu ve dnech za rok				
		pod 60%	60-70%	70-80%	80-90%	nad 90%
1	Omítka vápenoc	31	272	62	---	---
2	Sendwix 16DF-L	151	183	31	---	---
3	Cemix 135 - Le	273	92	---	---	---
4	Isover Fassil	---	---	153	153	59
5	Cemix 135 - Le	---	---	153	153	59
6	Cemix Silikono	---	---	214	151	---

Poznámka: S pomocí této tabulky lze zjednodušeně odhadnout, jaké je riziko dosažení nepřijatelné hmotnostní vlhkosti materiálu či riziko jeho koroze.

Konkrétně pro dřevo předepisuje ČSN 730540-2/Z1 maximální přípustnou hmotnostní vlhkost 18 %. Ze sorpční křivky pro daný typ dřeva lze odvodit, při jaké relativní vlhkosti vzduchu dosahuje dřevo této kritické hmotnostní vlhkosti. Obvykle jde o cca 80 %.

Pokud je v tabulce výše pro dřevo uveden dlouhodobější výskyt relativní vlhkosti nad 80 %, lze předpokládat, že požadavek ČSN 730540-2 na maximální hmotnostní vlhkost dřeva nebude splněn.

VYHODNOCENÍ VÝSLEDKŮ PODLE KRITÉRIÍ ČSN 730540-2 (2011)

Název konstrukce: Sendwix + Isover Fassil

Rekapitulace vstupních dat

Návrhová vnitřní teplota T_i :	20,0 C
Převažující návrhová vnitřní teplota T_{iM} :	20,0 C
Návrhová venkovní teplota T_{ae} :	-13,0 C
Teplota na vnější straně T_e :	-13,0 C
Návrhová teplota vnitřního vzduchu T_{ai} :	20,6 C
Relativní vlhkost v interiéru R_{Hi} :	50,0 % (+5,0%)

Skladba konstrukce

Číslo	Název vrstvy	d [m]	Lambda [W/mK]	Mi [-]
1	Omítka vápenocementová	0,018	0,990	19,0
2	Sendwix 16DF-LD	0,250	0,370	10,0
3	Cemix 135 - Lepicí a stěrkovac	0,010	0,634	20,0
4	Isover Fassil	0,060	0,037	1,0
5	Cemix 135 - Lepicí a stěrkovac	0,005	0,634	20,0
6	Cemix Silikonová zatíraná omít	0,0015	0,680	104,0

I. Požadavek na teplotní faktor (čl. 5.1 v ČSN 730540-2)

Požadavek: $f_{Rsi,N} = f_{Rsi,cr} = 0,751$
 Vypočtená průměrná hodnota: $f_{Rsi,m} = 0,905$

Kritický teplotní faktor $f_{Rsi,cr}$ byl stanoven pro maximální přípustnou vlhkost na vnitřním povrchu 80% (kritérium vyloučení vzniku plísní).

Průměrná hodnota $f_{Rsi,m}$ (resp. maximální hodnota při hodnocení skladby mimo tepelné mosty a vazby) není nikdy minimální hodnotou ve všech místech konstrukce. Nelze s ní proto prokazovat plnění požadavku na minimální povrchové teploty zabudované konstrukce včetně tepelných mostů a vazeb. Její převýšení nad požadavkem naznačuje pouze možnosti plnění požadavku v místě tepelného mostu či tepelné vazby.

II. Požadavek na součinitel prostupu tepla (čl. 5.2 v ČSN 730540-2)

Požadavek: $U_{N} = 0,30 \text{ W/m}^2\text{K}$
 Vypočtená hodnota: $U = 0,398 \text{ W/m}^2\text{K}$
 $U > U_N$... POŽADAVEK NENÍ SPLNĚN.

III. Požadavky na šíření vlhkosti konstrukcí (čl. 6.1 a 6.2 v ČSN 730540-2)

Požadavky:

1. Kondenzace vodní páry nesmí ohrozit funkci konstrukce.
2. Roční množství kondenzátu musí být nižší než roční kapacita odparu.
3. Roční množství kondenzátu $M_{c,a}$ musí být nižší než 0,1 kg/m².rok, nebo 3-6% plošné hmotnosti materiálu (nižší z hodnot).

Limit pro max. množství kondenzátu odvozený z min. plošné hmotnosti materiálu v kondenzační zóně činí: 0,180 kg/m².rok (materiál: Isover Fassil).

Dále bude použit limit pro max. množství kondenzátu: 0,100 kg/m².rok

Vypočtené hodnoty: V kci dochází při venkovní návrhové teplotě ke kondenzaci.
 Roční množství zkondenzované vodní páry $M_{c,a} = 0,0429 \text{ kg/m}^2\text{,rok}$
 Roční množství odpařitelné vodní páry $M_{ev,a} = 7,5061 \text{ kg/m}^2\text{,rok}$

Vyhodnocení 1. požadavku musí provést projektant.

$M_{c,a} < M_{ev,a}$... 2. POŽADAVEK JE SPLNĚN.

$M_{c,a} < M_{c,N}$... 3. POŽADAVEK JE SPLNĚN.

KOMPLEXNÍ POSOUZENÍ SKLADBY STAVEBNÍ KONSTRUKCE Z HLEDISKA ŠÍŘENÍ TEPLA A VODNÍ PÁRY

podle EN ISO 13788, EN ISO 6946, ČSN 730540 a STN 730540

Teplo 2017 EDU

Název úlohy : **Sendwix + Isover Fassil**

Zpracovatel : TT 2017

Zakázka :

Datum : 25.05.2017

ZADANÁ SKLADBA A OKRAJOVÉ PODMÍNKY :

Typ hodnocené konstrukce : Stěna vnější jednoplášťová

Korekce součinitele prostupu dU : 0.000 W/m2K

Skladba konstrukce (od interiéru) :

Číslo	Název	D [m]	Lambda [W/(m.K)]	c [J/(kg.K)]	Ro [kg/m3]	Mi [-]	Ma [kg/m2]
1	Omítka vápenoc	0,0180	0,9900	790,0	2000,0	19,0	0.0000
2	Sendwix 16DF-L	0,2500	0,3700	1000,0	1220,0	10,0	0.0000
3	Cemix 135 - Le	0,0100	0,6340	840,0	1550,0	20,0	0.0000
4	Isover Fassil	0,1400	0,0360*	800,0	50,0	1,0	0.0000
5	Cemix 135 - Le	0,0050	0,6340	840,0	1550,0	20,0	0.0000
6	Cemix Silikono	0,0015	0,6800	840,0	1650,0	104,0	0.0000

Poznámka: D je tloušťka vrstvy, Lambda je návrhová hodnota tepelné vodivosti vrstvy, C je měrná tepelná kapacita vrstvy, Ro je objemová hmotnost vrstvy, Mi je faktor difúzního odporu vrstvy a Ma je počáteční zabudovaná vlhkost ve vrstvě.

* ekvival. tep. vodivost s vlivem tepelných mostů, stanovena interním výpočtem

Číslo	Kompletní název vrstvy	Interní výpočet tep. vodivosti
1	Omítka vápenocementová	---
2	Sendwix 16DF-LD	---
3	Cemix 135 - Lepicí a stěrkovací hmota COMFORT	---
4	Isover Fassil	vliv bodových kotev dle EN ISO 6946 Tep. vodivost tep. izolace: 0.035 W/(m.K) Tloušťka tepelné izolace: 0.1400 m Bod. činitel prostupu: 0.002 W/K Počet kotev v 1 m2: 6.0
5	Cemix 135 - Lepicí a stěrkovací hmota COMFORT	---
6	Cemix Silikonová zatíraná omítka bílá/barevná	---

Okrajové podmínky výpočtu :

Tepelný odpor při přestupu tepla v interiéru Rsi : 0.13 m2K/W

dtto pro výpočet vnitřní povrchové teploty Rsi : 0.25 m2K/W

Tepelný odpor při přestupu tepla v exteriéru Rse : 0.04 m2K/W

dtto pro výpočet vnitřní povrchové teploty Rse : 0.04 m2K/W

Návrhová venkovní teplota Te : -13.0 C

Návrhová teplota vnitřního vzduchu T_{ai} : 20.6 C
 Návrhová relativní vlhkost venkovního vzduchu RHe : 84.0 %
 Návrhová relativní vlhkost vnitřního vzduchu RHi : 55.0 %

Měsíc	Délka [dny/hodiny]	T_{ai} [C]	RHi [%]	P_i [Pa]	Te [C]	RHe [%]	Pe [Pa]	
1	31	744	20.6	55.1	1336.3	-2.4	81.2	406.1
2	28	672	20.6	57.3	1389.6	-0.9	80.8	457.9
3	31	744	20.6	58.8	1426.0	3.0	79.5	602.1
4	30	720	20.6	60.7	1472.1	7.7	77.5	814.1
5	31	744	20.6	64.9	1573.9	12.7	74.5	1093.5
6	30	720	20.6	68.7	1666.1	15.9	72.0	1300.1
7	31	744	20.6	70.8	1717.0	17.5	70.4	1407.2
8	31	744	20.6	70.1	1700.0	17.0	70.9	1373.1
9	30	720	20.6	65.6	1590.9	13.3	74.1	1131.2
10	31	744	20.6	61.0	1479.4	8.3	77.1	843.7
11	30	720	20.6	58.8	1426.0	2.9	79.5	597.9
12	31	744	20.6	57.7	1399.3	-0.6	80.7	468.9

Poznámka: T_{ai} , RHi a P_i jsou prům. měsíční parametry vnitřního vzduchu (teplota, relativní vlhkost a částečný tlak vodní páry) a Te , RHe a Pe jsou prům. měsíční parametry v prostředí na vnější straně konstrukce (teplota, relativní vlhkost a částečný tlak vodní páry).

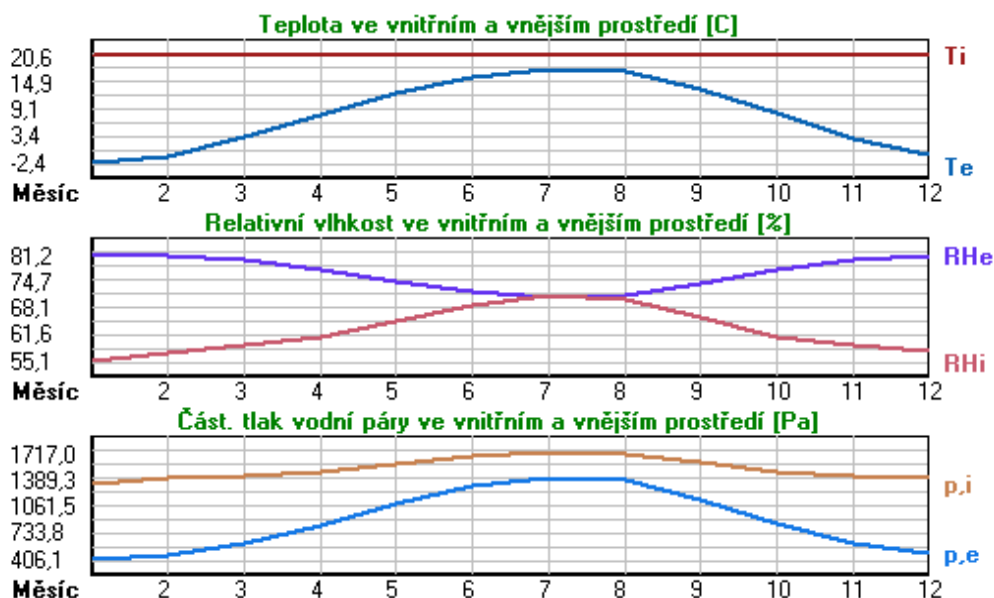

Pro vnitřní prostředí byla uplatněna přírážka k vnitřní relativní vlhkosti : 5.0 %

Výchozí měsíc výpočtu bilance se stanovuje výpočtem podle EN ISO 13788.

Počet hodnocených let : 1

VÝSLEDKY VÝPOČTU HODNOCENÉ KONSTRUKCE :

Tepelný odpor a součinitel prostupu tepla podle EN ISO 6946:

Tepelný odpor konstrukce R : 4.609 m²K/W
 Součinitel prostupu tepla konstrukce U : 0.209 W/m²K

Součinitel prostupu zabudované kce U_{kc} : 0.23 / 0.26 / 0.31 / 0.41 W/m²K

Uvedené orientační hodnoty platí pro různou kvalitu řešení tep. mostů vyjádřenou přibližnou přírážkou podle poznámek k čl. B.9.2 v ČSN 730540-4.

Difúzní odpor a tepelné akumulační vlastnosti:

Difuzní odpor konstrukce ZpT : 1.8E+0010 m/s
 Teplotní útlum konstrukce Ny* podle EN ISO 13786 : 510.6
 Fázový posun teplotního kmitu Psi* podle EN ISO 13786 : 13.9 h

Teplota vnitřního povrchu a teplotní faktor podle ČSN 730540 a EN ISO 13788:

Vnitřní povrchová teplota v návrhových podmínkách Tsi,p : 18.89 C
 Teplotní faktor v návrhových podmínkách f,Rsi,p : **0.949**

Obě hodnoty platí pro odpor při přestupu tepla na vnitřní straně Rsi=0,25 m2K/W.

Číslo měsíce	Minimální požadované hodnoty při max. rel. vlhkosti na vnitřním povrchu:				Vypočtené hodnoty		
	----- 80% -----		----- 100% -----		Tsi[C]	f,Rsi	RHsi[%]
	Tsi,m[C]	f,Rsi,m	Tsi,m[C]	f,Rsi,m			
1	14.7	0.743	11.3	0.595	19.4	0.949	59.3
2	15.3	0.753	11.9	0.594	19.5	0.949	61.3
3	15.7	0.721	12.3	0.526	19.7	0.949	62.2
4	16.2	0.659	12.7	0.391	19.9	0.949	63.2
5	17.2	0.576	13.8	0.135	20.2	0.949	66.5
6	18.2	0.479	14.6	-----	20.4	0.949	69.7
7	18.6	0.365	15.1	-----	20.4	0.949	71.5
8	18.5	0.409	15.0	-----	20.4	0.949	70.9
9	17.4	0.564	13.9	0.087	20.2	0.949	67.1
10	16.3	0.648	12.8	0.367	20.0	0.949	63.4
11	15.7	0.723	12.3	0.529	19.7	0.949	62.2
12	15.4	0.755	12.0	0.593	19.5	0.949	61.7

Poznámka: RHsi je relativní vlhkost na vnitřním povrchu, Tsi je vnitřní povrchová teplota a f,Rsi je teplotní faktor.

Difúze vodní páry v návrh. podmínkách a bilance vodní páry podle ČSN 730540: (bez vlivu zabudované vlhkosti a sluneční radiace)

Průběh teplot a částečných tlaků vodní páry v návrhových okrajových podmínkách:

rozhraní:	i	1-2	2-3	3-4	4-5	5-6	e
theta [C]:	19.7	19.6	14.8	14.7	-12.6	-12.7	-12.7
p [Pa]:	1334	1218	369	301	253	219	166
p,sat [Pa]:	2292	2274	1683	1671	204	203	203

Poznámka: theta je teplota na rozhraní vrstev, p je předpokládaný částečný tlak vodní páry na rozhraní vrstev a p,sat je částečný tlak nasycené vodní páry na rozhraní vrstev.

Teploty v typickém místě konstrukce v ustálených návrhových podmínkách

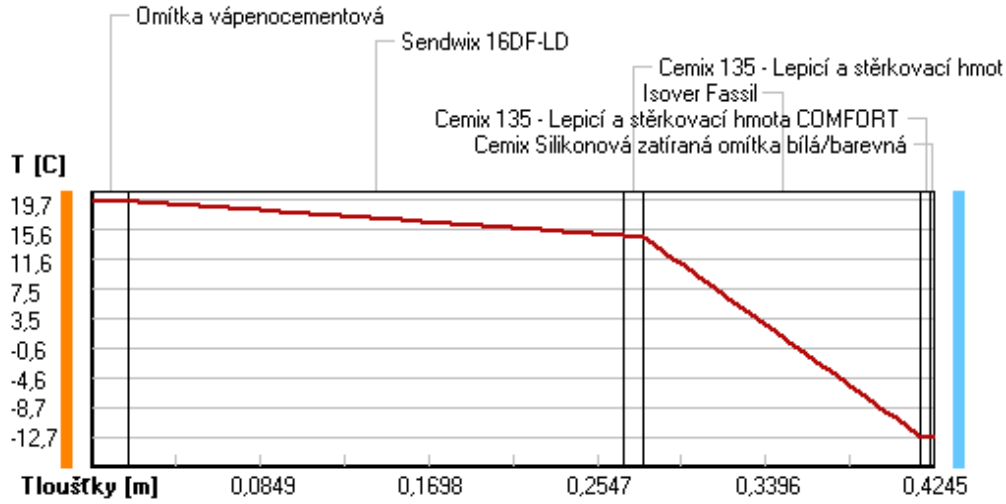

Část. tlaky vodní páry v typickém místě konstrukce v ustál. návrh. podmínkách

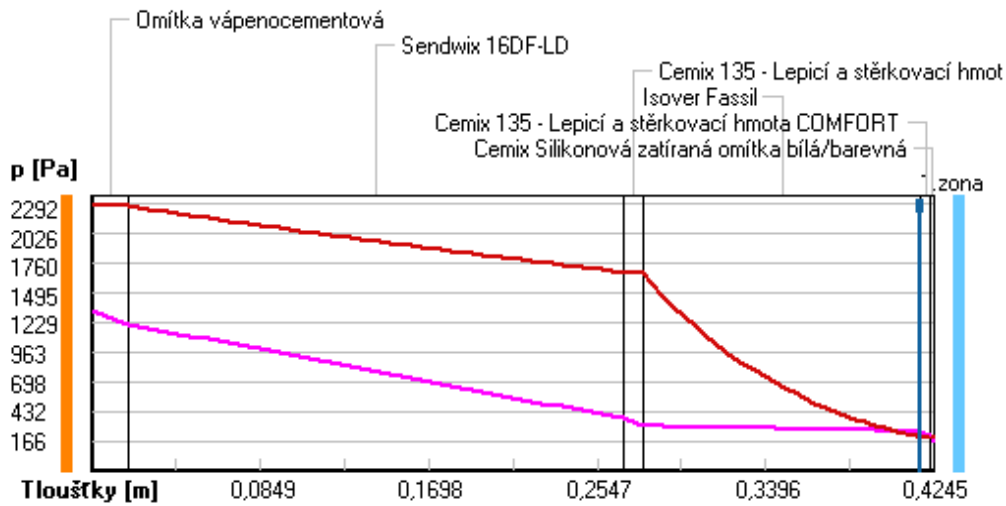

Rel. vlhkosti v typickém místě konstrukce v ustál. návrh. podmínkách

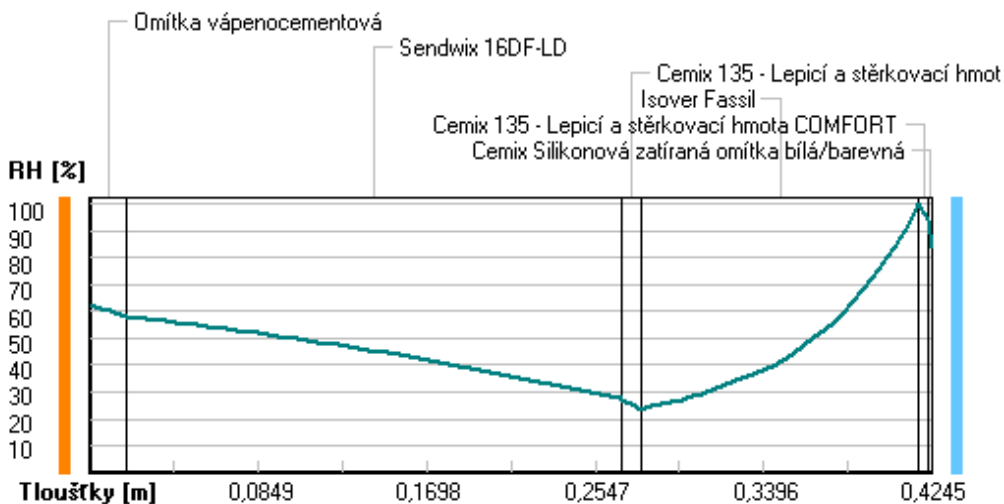

Při venkovní návrhové teplotě dochází v konstrukci ke kondenzaci vodní páry.

Kond.zóna číslo	Hranice kondenzační zóny levá [m]	Hranice kondenzační zóny pravá [m]	Kondenzující množství vodní páry [kg/(m2s)]
1	0.4180	0.4180	4.121E-0008

Roční bilance zkondenzované a vypařené vodní páry:

Množství zkondenzované vodní páry za rok $M_{c,a}$: **0.0486 kg/(m2.rok)**

Množství vypařitelné vodní páry za rok $M_{ev,a}$: **7.3466 kg/(m2.rok)**

Ke kondenzaci dochází při venkovní teplotě nižší než -5.0 C .

Bilance zkondenzované a vypařené vodní páry podle EN ISO 13788:

Roční cyklus č. 1

V konstrukci nedochází během modelového roku ke kondenzaci vodní páry.

Poznámka: Hodnocení difúze vodní páry bylo provedeno pro předpoklad 1D šíření vodní páry převažující skladbou konstrukce. Pro konstrukce s výraznými systematickými tepelnými mosty je výsledek výpočtu jen orientační. Přesnější výsledek lze získat s pomocí 2D analýzy.

Rozmezí relativních vlhkostí v jednotlivých materiálech (pro poslední roční cyklus):

Číslo	Název	Trvání příslušné relativní vlhkosti v materiálu ve dnech za rok				
		pod 60%	60-70%	70-80%	80-90%	nad 90%
1	Omítká vápenoc	90	213	62	---	---
2	Sendwix 16DF-L	212	153	---	---	---
3	Cemix 135 - Le	303	62	---	---	---
4	Isover Fassil	---	---	153	122	90
5	Cemix 135 - Le	---	---	153	122	90
6	Cemix Silikono	---	---	214	151	---

Poznámka: S pomocí této tabulky lze zjednodušeně odhadnout, jaké je riziko dosažení nepřijatelné hmotnostní vlhkosti materiálu či riziko jeho koroze.

Konkrétně pro dřevo předepisuje ČSN 730540-2/Z1 maximální přípustnou hmotnostní vlhkost 18 %. Ze sorpční křivky pro daný typ dřeva lze odvodit, při jaké relativní vlhkosti vzduchu dosahuje dřevo této kritické hmotnostní vlhkosti. Obvykle jde o cca 80 %.

Pokud je v tabulce výše pro dřevo uveden dlouhodobější výskyt relativní vlhkosti nad 80 %, lze předpokládat, že požadavek ČSN 730540-2 na maximální hmotnostní vlhkost dřeva nebude splněn.

VYHODNOCENÍ VÝSLEDKŮ PODLE KRITÉRIÍ ČSN 730540-2 (2011)

Název konstrukce: Sendwix + Isover Fassil

Rekapitulace vstupních dat

Návrhová vnitřní teplota T_i : 20,0 C
 Převažující návrhová vnitřní teplota T_{iM} : 20,0 C
 Návrhová venkovní teplota T_{ae} : -13,0 C
 Teplota na vnější straně T_e : -13,0 C
 Návrhová teplota vnitřního vzduchu T_{ai} : 20,6 C
 Relativní vlhkost v interiéru R_{Hi} : 50,0 % (+5,0%)

Skladba konstrukce

Číslo	Název vrstvy	d [m]	Lambda [W/mK]	Mi [-]
1	Omítka vápenocementová	0,018	0,990	19,0
2	Sendwix 16DF-LD	0,250	0,370	10,0
3	Cemix 135 - Lepicí a stěrkovac	0,010	0,634	20,0
4	Isover Fassil	0,140	0,036	1,0
5	Cemix 135 - Lepicí a stěrkovac	0,005	0,634	20,0
6	Cemix Silikonová zatíraná omít	0,0015	0,680	104,0

I. Požadavek na teplotní faktor (čl. 5.1 v ČSN 730540-2)

Požadavek: $f_{Rsi,N} = f_{Rsi,cr} = 0,751$
 Vypočtená průměrná hodnota: $f_{Rsi,m} = 0,949$

Kritický teplotní faktor $f_{Rsi,cr}$ byl stanoven pro maximální přípustnou vlhkost na vnitřním povrchu 80% (kritérium vyloučení vzniku plísní).

Průměrná hodnota $f_{Rsi,m}$ (resp. maximální hodnota při hodnocení skladby mimo tepelné mosty a vazby) není nikdy minimální hodnotou ve všech místech konstrukce. Nelze s ní proto prokazovat plnění požadavku na minimální povrchové teploty zabudované konstrukce včetně tepelných mostů a vazeb. Její převýšení nad požadavkem naznačuje pouze možnosti plnění požadavku v místě tepelného mostu či tepelné vazby.

II. Požadavek na součinitel prostupu tepla (čl. 5.2 v ČSN 730540-2)

Požadavek: $U_{,N} = 0,30 \text{ W/m}^2\text{K}$
 Vypočtená hodnota: $U = 0,209 \text{ W/m}^2\text{K}$
 $U < U_{,N}$... POŽADAVEK JE SPLNĚN.

Vypočtený součinitel prostupu tepla musí zahrnovat vliv systematických tepelných mostů (např. krokví v zateplené šikmé střeše).

III. Požadavky na šíření vlhkosti konstrukcí (čl. 6.1 a 6.2 v ČSN 730540-2)

Požadavky:

- Kondenzace vodní páry nesmí ohrozit funkci konstrukce.
- Roční množství kondenzátu musí být nižší než roční kapacita odparu.
- Roční množství kondenzátu $M_{c,a}$ musí být nižší než $0,1 \text{ kg/m}^2\text{,rok}$, nebo 3-6% plošné hmotnosti materiálu (nižší z hodnot).

Limit pro max. množství kondenzátu odvozený z min. plošné hmotnosti materiálu v kondenzační zóně činí: $0,420 \text{ kg/m}^2\text{,rok}$
 (materiál: Isover Fassil).

Dále bude použit limit pro max. množství kondenzátu: $0,100 \text{ kg/m}^2\text{,rok}$

Vypočtené hodnoty: V kci dochází při venkovní návrhové teplotě ke kondenzaci.

Roční množství zkondenzované vodní páry $M_{c,a} = 0,0486 \text{ kg/m}^2\text{,rok}$

Roční množství odpařitelné vodní páry $M_{ev,a} = 7,3466 \text{ kg/m}^2\text{,rok}$

Vyhodnocení 1. požadavku musí provést projektant.

$M_{c,a} < M_{ev,a}$... 2. POŽADAVEK JE SPLNĚN.

$M_{c,a} < M_{c,N}$... 3. POŽADAVEK JE SPLNĚN.

KOMPLEXNÍ POSOUZENÍ SKLADBY STAVEBNÍ KONSTRUKCE Z HLEDISKA ŠÍŘENÍ TEPLA A VODNÍ PÁRY

podle EN ISO 13788, EN ISO 6946, ČSN 730540 a STN 730540

Teplo 2017 EDU

Název úlohy : **Sendwix + Isover Fassil**

Zpracovatel : TT 2017

Zakázka :

Datum : 25.05.2017

ZADANÁ SKLADBA A OKRAJOVÉ PODMÍNKY :

Typ hodnocené konstrukce : Stěna vnější jednoplášťová

Korekce součinitele prostupu dU : 0.000 W/m2K

Skladba konstrukce (od interiéru) :

Číslo	Název	D [m]	Lambda [W/(m.K)]	c [J/(kg.K)]	Ro [kg/m3]	Mi [-]	Ma [kg/m2]
1	Omítka vápenoc	0,0180	0,9900	790,0	2000,0	19,0	0.0000
2	Sendwix 16DF-L	0,2500	0,3700	1000,0	1220,0	10,0	0.0000
3	Cemix 135 - Le	0,0100	0,6340	840,0	1550,0	20,0	0.0000
4	Isover Fassil	0,2000	0,0360*	800,0	50,0	1,0	0.0000
5	Cemix 135 - Le	0,0050	0,6340	840,0	1550,0	20,0	0.0000
6	Cemix Silikono	0,0015	0,6800	840,0	1650,0	104,0	0.0000

Poznámka: D je tloušťka vrstvy, Lambda je návrhová hodnota tepelné vodivosti vrstvy, C je měrná tepelná kapacita vrstvy, Ro je objemová hmotnost vrstvy, Mi je faktor difúzního odporu vrstvy a Ma je počáteční zabudovaná vlhkost ve vrstvě.

* ekvival. tep. vodivost s vlivem tepelných mostů, stanovena interním výpočtem

Číslo	Kompletní název vrstvy	Interní výpočet tep. vodivosti
1	Omítka vápenocementová	---
2	Sendwix 16DF-LD	---
3	Cemix 135 - Lepicí a stěrková hmoty COMFORT	---
4	Isover Fassil	vliv bodových kotev dle EN ISO 6946 Tep. vodivost tep. izolace: 0.035 W/(m.K) Tloušťka tepelné izolace: 0.2000 m Bod. činitel prostupu: 0.002 W/K Počet kotev v 1 m2: 6.0
5	Cemix 135 - Lepicí a stěrková hmoty COMFORT	---
6	Cemix Silikonová zatíraná omítka bílá/barevná	---

Okrajové podmínky výpočtu :

Tepelný odpor při přestupu tepla v interiéru Rsi : 0.13 m2K/W

dtto pro výpočet vnitřní povrchové teploty Rsi : 0.25 m2K/W

Tepelný odpor při přestupu tepla v exteriéru Rse : 0.04 m2K/W

dtto pro výpočet vnitřní povrchové teploty Rse : 0.04 m2K/W

Návrhová venkovní teplota Te : -13.0 C

Návrhová teplota vnitřního vzduchu T_{ai} : 20.6 C
 Návrhová relativní vlhkost venkovního vzduchu RHe : 84.0 %
 Návrhová relativní vlhkost vnitřního vzduchu RHi : 55.0 %

Měsíc	Délka [dny/hodiny]	T_{ai} [C]	RHi [%]	P_i [Pa]	T_e [C]	RHe [%]	P_e [Pa]	
1	31	744	20.6	55.1	1336.3	-2.4	81.2	406.1
2	28	672	20.6	57.3	1389.6	-0.9	80.8	457.9
3	31	744	20.6	58.8	1426.0	3.0	79.5	602.1
4	30	720	20.6	60.7	1472.1	7.7	77.5	814.1
5	31	744	20.6	64.9	1573.9	12.7	74.5	1093.5
6	30	720	20.6	68.7	1666.1	15.9	72.0	1300.1
7	31	744	20.6	70.8	1717.0	17.5	70.4	1407.2
8	31	744	20.6	70.1	1700.0	17.0	70.9	1373.1
9	30	720	20.6	65.6	1590.9	13.3	74.1	1131.2
10	31	744	20.6	61.0	1479.4	8.3	77.1	843.7
11	30	720	20.6	58.8	1426.0	2.9	79.5	597.9
12	31	744	20.6	57.7	1399.3	-0.6	80.7	468.9

Poznámka: T_{ai} , RHi a P_i jsou prům. měsíční parametry vnitřního vzduchu (teplota, relativní vlhkost a částečný tlak vodní páry) a T_e , RHe a P_e jsou prům. měsíční parametry v prostředí na vnější straně konstrukce (teplota, relativní vlhkost a částečný tlak vodní páry).

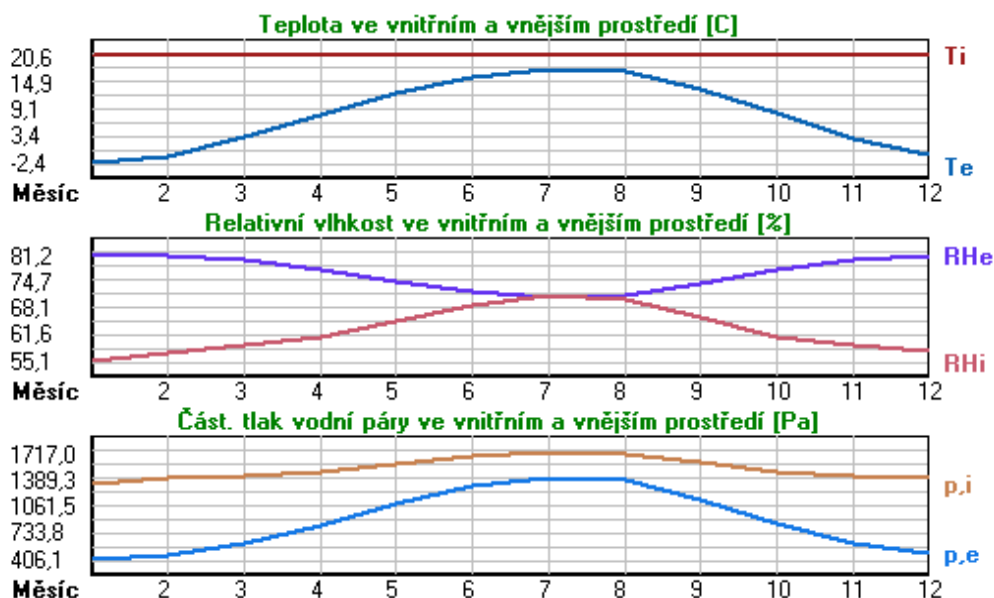

Pro vnitřní prostředí byla uplatněna přírážka k vnitřní relativní vlhkosti : 5.0 %

Výchozí měsíc výpočtu bilance se stanovuje výpočtem podle EN ISO 13788.

Počet hodnocených let : 1

VÝSLEDKY VÝPOČTU HODNOCENÉ KONSTRUKCE :

Tepelný odpor a součinitel prostupu tepla podle EN ISO 6946:

Tepelný odpor konstrukce R : 6.275 m²K/W
 Součinitel prostupu tepla konstrukce U : 0.155 W/m²K

Součinitel prostupu zabudované kce U_{kc} : 0.18 / 0.21 / 0.26 / 0.36 W/m²K

Uvedené orientační hodnoty platí pro různou kvalitu řešení tep. mostů vyjádřenou přibližnou přírážkou podle poznámek k čl. B.9.2 v ČSN 730540-4.

Difúzní odpor a tepelné akumulační vlastnosti:

Difuzní odpor konstrukce ZpT : 1.9E+0010 m/s
 Teplotní útlum konstrukce Ny* podle EN ISO 13786 : 758.5
 Fázový posun teplotního kmitu Psi* podle EN ISO 13786 : 15.0 h

Teplota vnitřního povrchu a teplotní faktor podle ČSN 730540 a EN ISO 13788:

Vnitřní povrchová teplota v návrhových podmínkách Tsi,p : 19.32 C
 Teplotní faktor v návrhových podmínkách f,Rsi,p : **0.962**

Obě hodnoty platí pro odpor při přestupu tepla na vnitřní straně Rsi=0,25 m2K/W.

Číslo měsíce	Minimální požadované hodnoty při max. rel. vlhkosti na vnitřním povrchu:				Vypočtené hodnoty		
	----- 80% -----		----- 100% -----		Tsi[C]	f,Rsi	RHsi[%]
	Tsi,m[C]	f,Rsi,m	Tsi,m[C]	f,Rsi,m			
1	14.7	0.743	11.3	0.595	19.7	0.962	58.2
2	15.3	0.753	11.9	0.594	19.8	0.962	60.3
3	15.7	0.721	12.3	0.526	19.9	0.962	61.3
4	16.2	0.659	12.7	0.391	20.1	0.962	62.6
5	17.2	0.576	13.8	0.135	20.3	0.962	66.1
6	18.2	0.479	14.6	-----	20.4	0.962	69.5
7	18.6	0.365	15.1	-----	20.5	0.962	71.3
8	18.5	0.409	15.0	-----	20.5	0.962	70.7
9	17.4	0.564	13.9	0.087	20.3	0.962	66.7
10	16.3	0.648	12.8	0.367	20.1	0.962	62.8
11	15.7	0.723	12.3	0.529	19.9	0.962	61.3
12	15.4	0.755	12.0	0.593	19.8	0.962	60.7

Poznámka: RHsi je relativní vlhkost na vnitřním povrchu, Tsi je vnitřní povrchová teplota a f,Rsi je teplotní faktor.

Difúze vodní páry v návrh. podmínkách a bilance vodní páry podle ČSN 730540:
 (bez vlivu zabudované vlhkosti a sluneční radiace)

Průběh teplot a částečných tlaků vodní páry v návrhových okrajových podmínkách:

rozhraní:	i	1-2	2-3	3-4	4-5	5-6	e
theta [C]:	19.9	19.8	16.3	16.2	-12.7	-12.8	-12.8
p [Pa]:	1334	1220	385	318	252	218	166
p,sat [Pa]:	2326	2312	1853	1843	203	202	202

Poznámka: theta je teplota na rozhraní vrstev, p je předpokládaný částečný tlak vodní páry na rozhraní vrstev a p,sat je částečný tlak nasycené vodní páry na rozhraní vrstev.

Teploty v typickém místě konstrukce v ustálených návrhových podmínkách

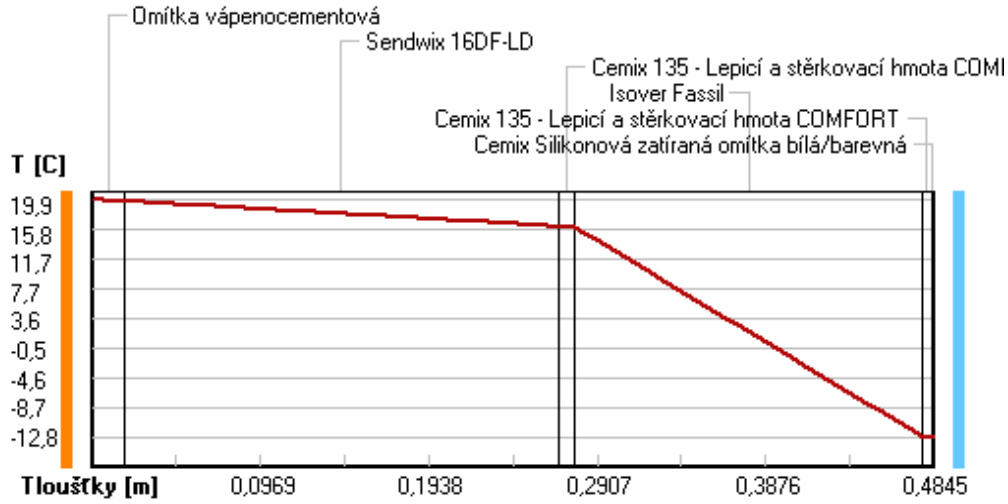

Část. tlaky vodní páry v typickém místě konstrukce v ustál. návrh. podmínkách

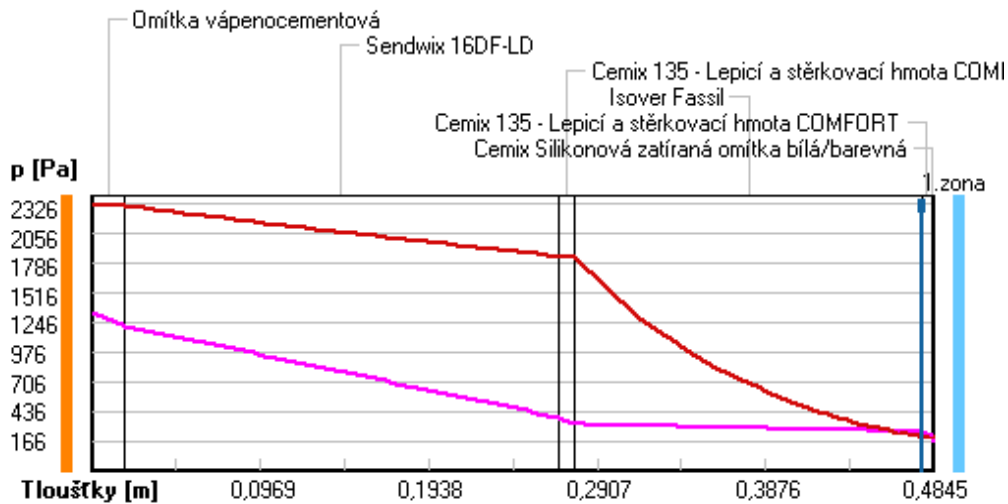

Rel. vlhkosti v typickém místě konstrukce v ustál. návrh. podmínkách

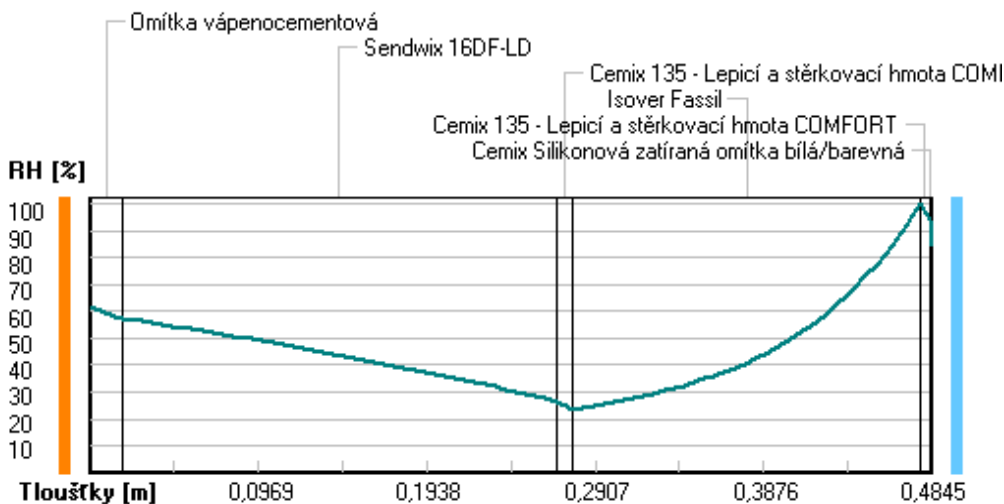

Při venkovní návrhové teplotě dochází v konstrukci ke kondenzaci vodní páry.

Kond.zóna číslo	Hranice kondenzační zóny levá [m]	pravá [m]	Kondenzující množství vodní páry [kg/(m2s)]
1	0.4780	0.4780	4.132E-0008

Roční bilance zkondenzované a vypařené vodní páry:

Množství zkondenzované vodní páry za rok $M_{c,a}$: **0.0490 kg/(m2.rok)**

Množství vypařitelné vodní páry za rok $M_{ev,a}$: **7.3029 kg/(m2.rok)**

Ke kondenzaci dochází při venkovní teplotě nižší než -5.0 C .

Bilance zkondenzované a vypařené vodní páry podle EN ISO 13788:

Roční cyklus č. 1

V konstrukci nedochází během modelového roku ke kondenzaci vodní páry.

Poznámka: Hodnocení difúze vodní páry bylo provedeno pro předpoklad 1D šíření vodní páry převažující skladbou konstrukce. Pro konstrukce s výraznými systematickými tepelnými mosty je výsledek výpočtu jen orientační. Přesnější výsledek lze získat s pomocí 2D analýzy.

Rozmezí relativních vlhkostí v jednotlivých materiálech (pro poslední roční cyklus):

Číslo	Název	Trvání příslušné relativní vlhkosti v materiálu ve dnech za rok				
		pod 60%	60-70%	70-80%	80-90%	nad 90%
1	Omítka vápenoc	90	213	62	---	---
2	Sendwix 16DF-L	212	153	---	---	---
3	Cemix 135 - Le	303	62	---	---	---
4	Isover Fassil	---	---	153	122	90
5	Cemix 135 - Le	---	---	153	122	90
6	Cemix Silikono	---	---	214	151	---

Poznámka: S pomocí této tabulky lze zjednodušeně odhadnout, jaké je riziko dosažení nepřijatelné hmotnostní vlhkosti materiálu či riziko jeho koroze.

Konkrétně pro dřevo předepisuje ČSN 730540-2/Z1 maximální přípustnou hmotnostní vlhkost 18 %. Ze sorpční křivky pro daný typ dřeva lze odvodit, při jaké relativní vlhkosti vzduchu dosahuje dřevo této kritické hmotnostní vlhkosti. Obvykle jde o cca 80 %.

Pokud je v tabulce výše pro dřevo uveden dlouhodobější výskyt relativní vlhkosti nad 80 %, lze předpokládat, že požadavek ČSN 730540-2 na maximální hmotnostní vlhkost dřeva nebude splněn.

VYHODNOCENÍ VÝSLEDKŮ PODLE KRITÉRIÍ ČSN 730540-2 (2011)

Název konstrukce: Sendwix + Isover Fassil

Rekapitulace vstupních dat

Návrhová vnitřní teplota T_i : 20,0 C
 Převažující návrhová vnitřní teplota T_{iM} : 20,0 C
 Návrhová venkovní teplota T_{ae} : -13,0 C
 Teplota na vnější straně T_e : -13,0 C
 Návrhová teplota vnitřního vzduchu T_{ai} : 20,6 C
 Relativní vlhkost v interiéru R_{Hi} : 50,0 % (+5,0%)

Skladba konstrukce

Číslo	Název vrstvy	d [m]	Lambda [W/mK]	Mi [-]
1	Omítka vápenocementová	0,018	0,990	19,0
2	Sendwix 16DF-LD	0,250	0,370	10,0
3	Cemix 135 - Lepicí a stěrkovac	0,010	0,634	20,0
4	Isover Fassil	0,200	0,036	1,0
5	Cemix 135 - Lepicí a stěrkovac	0,005	0,634	20,0
6	Cemix Silikonová zatíraná omít	0,0015	0,680	104,0

I. Požadavek na teplotní faktor (čl. 5.1 v ČSN 730540-2)

Požadavek: $f_{Rsi,N} = f_{Rsi,cr} = 0,751$
 Vypočtená průměrná hodnota: $f_{Rsi,m} = 0,962$

Kritický teplotní faktor $f_{Rsi,cr}$ byl stanoven pro maximální přípustnou vlhkost na vnitřním povrchu 80% (kritérium vyloučení vzniku plísní).

Průměrná hodnota $f_{Rsi,m}$ (resp. maximální hodnota při hodnocení skladby mimo tepelné mosty a vazby) není nikdy minimální hodnotou ve všech místech konstrukce. Nelze s ní proto prokazovat plnění požadavku na minimální povrchové teploty zabudované konstrukce včetně tepelných mostů a vazeb. Její převýšení nad požadavkem naznačuje pouze možnosti plnění požadavku v místě tepelného mostu či tepelné vazby.

II. Požadavek na součinitel prostupu tepla (čl. 5.2 v ČSN 730540-2)

Požadavek: $U_{,N} = 0,30 \text{ W/m}^2\text{K}$
 Vypočtená hodnota: $U = 0,155 \text{ W/m}^2\text{K}$
 $U < U_{,N}$... POŽADAVEK JE SPLNĚN.

Vypočtený součinitel prostupu tepla musí zahrnovat vliv systematických tepelných mostů (např. krokví v zateplené šikmé střeše).

III. Požadavky na šíření vlhkosti konstrukcí (čl. 6.1 a 6.2 v ČSN 730540-2)

Požadavky:

- Kondenzace vodní páry nesmí ohrozit funkci konstrukce.
- Roční množství kondenzátu musí být nižší než roční kapacita odparu.
- Roční množství kondenzátu $M_{c,a}$ musí být nižší než $0,1 \text{ kg/m}^2\text{,rok}$, nebo 3-6% plošné hmotnosti materiálu (nižší z hodnot).

Limit pro max. množství kondenzátu odvozený z min. plošné hmotnosti materiálu v kondenzační zóně činí: $0,233 \text{ kg/m}^2\text{,rok}$
 (materiál: Cemix 135 - Lepicí a stěrkovac).

Dále bude použit limit pro max. množství kondenzátu: $0,100 \text{ kg/m}^2\text{,rok}$

Vypočtené hodnoty: V kci dochází při venkovní návrhové teplotě ke kondenzaci.

Roční množství zkondenzované vodní páry $M_{c,a} = 0,0490 \text{ kg/m}^2\text{,rok}$

Roční množství odpařitelné vodní páry $M_{ev,a} = 7,3029 \text{ kg/m}^2\text{,rok}$

Vyhodnocení 1. požadavku musí provést projektant.

$M_{c,a} < M_{ev,a}$... 2. POŽADAVEK JE SPLNĚN.

$M_{c,a} < M_{c,N}$... 3. POŽADAVEK JE SPLNĚN.

KOMPLEXNÍ POSOUZENÍ SKLADBY STAVEBNÍ KONSTRUKCE Z HLEDISKA ŠÍŘENÍ TEPLA A VODNÍ PÁRY

podle EN ISO 13788, EN ISO 6946, ČSN 730540 a STN 730540

Teplo 2017 EDU

Název úlohy : **Sendwix + Isover EPS 100F**

Zpracovatel : TT 2017

Zakázka :

Datum : 25.05.2017

ZADANÁ SKLADBA A OKRAJOVÉ PODMÍNKY :

Typ hodnocené konstrukce : Stěna vnější jednoplášťová

Korekce součinitele prostupu dU : 0.000 W/m2K

Skladba konstrukce (od interiéru) :

Číslo	Název	D [m]	Lambda [W/(m.K)]	c [J/(kg.K)]	Ro [kg/m3]	Mi [-]	Ma [kg/m2]
1	Omítka vápenoc	0,0180	0,9900	790,0	2000,0	19,0	0.0000
2	Sendwix 16DF-L	0,2400	0,3700	1000,0	1220,0	10,0	0.0000
3	Cemix 135 - Le	0,0100	0,6340	840,0	1550,0	20,0	0.0000
4	Isover EPS 100	0,0600	0,0390*	1270,0	21,0	50,0	0.0000
5	Cemix 135 - Le	0,0050	0,6340	840,0	1550,0	20,0	0.0000
6	Cemix Silikono	0,0015	0,6800	840,0	1650,0	104,0	0.0000

Poznámka: D je tloušťka vrstvy, Lambda je návrhová hodnota tepelné vodivosti vrstvy, C je měrná tepelná kapacita vrstvy, Ro je objemová hmotnost vrstvy, Mi je faktor difúzního odporu vrstvy a Ma je počáteční zabudovaná vlhkost ve vrstvě.

* ekvival. tep. vodivost s vlivem tepelných mostů, stanovena interním výpočtem

Číslo	Kompletní název vrstvy	Interní výpočet tep. vodivosti
1	Omítka vápenocementová	---
2	Sendwix 16DF-LD	---
3	Cemix 135 - Lepicí a stěrková hmoty COMFORT	---
4	Isover EPS 100F	vliv bodových kotev dle EN ISO 6946 Tep. vodivost tep. izolace: 0.037 W/(m.K) Tloušťka tepelné izolace: 0.0600 m Bod. činitel prostupu: 0.002 W/K Počet kotev v 1 m2: 6.0
5	Cemix 135 - Lepicí a stěrková hmoty COMFORT	---
6	Cemix Silikonová zatíraná omítka bílá/barevná	---

Okrajové podmínky výpočtu :

Tepelný odpor při přestupu tepla v interiéru Rsi : 0.13 m2K/W

dtto pro výpočet vnitřní povrchové teploty Rsi : 0.25 m2K/W

Tepelný odpor při přestupu tepla v exteriéru Rse : 0.04 m2K/W

dtto pro výpočet vnitřní povrchové teploty Rse : 0.04 m2K/W

Návrhová venkovní teplota Te : -13.0 C

Návrhová teplota vnitřního vzduchu T_{ai} : 20.6 C
 Návrhová relativní vlhkost venkovního vzduchu RHe : 84.0 %
 Návrhová relativní vlhkost vnitřního vzduchu RHi : 55.0 %

Měsíc	Délka [dny/hodiny]	T_{ai} [C]	RHi [%]	P_i [Pa]	Te [C]	RHe [%]	Pe [Pa]	
1	31	744	20.6	55.1	1336.3	-2.4	81.2	406.1
2	28	672	20.6	57.3	1389.6	-0.9	80.8	457.9
3	31	744	20.6	58.8	1426.0	3.0	79.5	602.1
4	30	720	20.6	60.7	1472.1	7.7	77.5	814.1
5	31	744	20.6	64.9	1573.9	12.7	74.5	1093.5
6	30	720	20.6	68.7	1666.1	15.9	72.0	1300.1
7	31	744	20.6	70.8	1717.0	17.5	70.4	1407.2
8	31	744	20.6	70.1	1700.0	17.0	70.9	1373.1
9	30	720	20.6	65.6	1590.9	13.3	74.1	1131.2
10	31	744	20.6	61.0	1479.4	8.3	77.1	843.7
11	30	720	20.6	58.8	1426.0	2.9	79.5	597.9
12	31	744	20.6	57.7	1399.3	-0.6	80.7	468.9

Poznámka: T_{ai} , RHi a P_i jsou prům. měsíční parametry vnitřního vzduchu (teplota, relativní vlhkost a částečný tlak vodní páry) a Te , RHe a Pe jsou prům. měsíční parametry v prostředí na vnější straně konstrukce (teplota, relativní vlhkost a částečný tlak vodní páry).

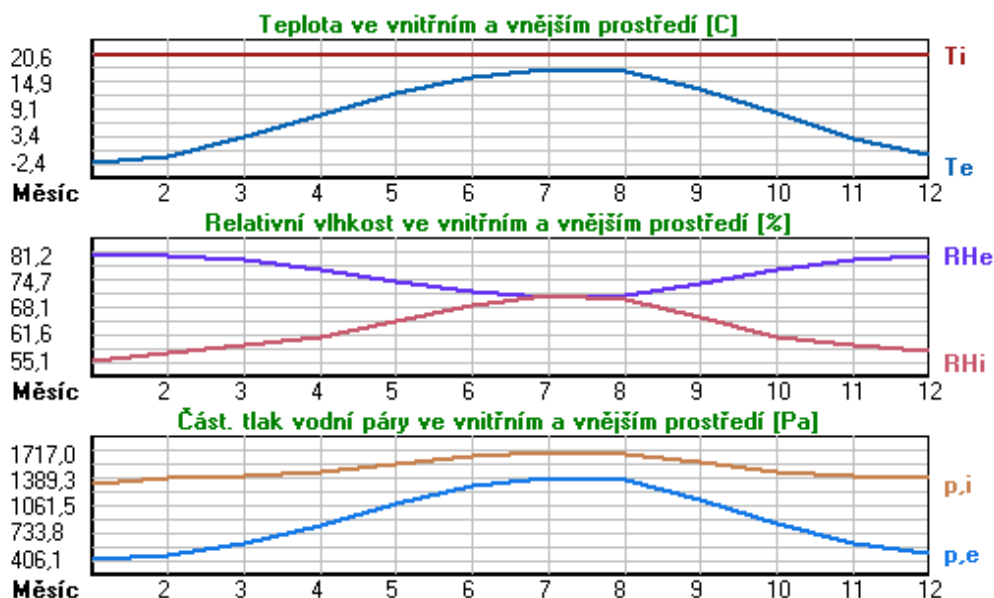

Pro vnitřní prostředí byla uplatněna přírážka k vnitřní relativní vlhkosti : 5.0 %

Výchozí měsíc výpočtu bilance se stanovuje výpočtem podle EN ISO 13788.

Počet hodnocených let : 1

VÝSLEDKY VÝPOČTU HODNOCENÉ KONSTRUKCE :

Tepelný odpor a součinitel prostupu tepla podle EN ISO 6946:

Tepelný odpor konstrukce R : 2.231 m²K/W
 Součinitel prostupu tepla konstrukce U : 0.416 W/m²K

Součinitel prostupu zabudované kce U_{kc} : 0.44 / 0.47 / 0.52 / 0.62 W/m²K

Uvedené orientační hodnoty platí pro různou kvalitu řešení tep. mostů vyjádřenou přibližnou přírážkou podle poznámek k čl. B.9.2 v ČSN 730540-4.

Difúzní odpor a tepelné akumulační vlastnosti:

Difuzní odpor konstrukce ZpT : 3.3E+0010 m/s
 Teplotní útlum konstrukce Ny* podle EN ISO 13786 : 187.4
 Fázový posun teplotního kmitu Psi* podle EN ISO 13786 : 12.4 h

Teplota vnitřního povrchu a teplotní faktor podle ČSN 730540 a EN ISO 13788:

Vnitřní povrchová teplota v návrhových podmínkách Tsi,p : 17.27 C
 Teplotní faktor v návrhových podmínkách f,Rsi,p : **0.901**

Obě hodnoty platí pro odpor při přestupu tepla na vnitřní straně Rsi=0,25 m2K/W.

Číslo měsíce	Minimální požadované hodnoty při max. rel. vlhkosti na vnitřním povrchu:				Vypočtené hodnoty		
	----- 80% -----		----- 100% -----		Tsi[C]	f,Rsi	RHsi[%]
	Tsi,m[C]	f,Rsi,m	Tsi,m[C]	f,Rsi,m			
1	14.7	0.743	11.3	0.595	18.3	0.901	63.5
2	15.3	0.753	11.9	0.594	18.5	0.901	65.4
3	15.7	0.721	12.3	0.526	18.9	0.901	65.5
4	16.2	0.659	12.7	0.391	19.3	0.901	65.7
5	17.2	0.576	13.8	0.135	19.8	0.901	68.1
6	18.2	0.479	14.6	-----	20.1	0.901	70.7
7	18.6	0.365	15.1	-----	20.3	0.901	72.2
8	18.5	0.409	15.0	-----	20.2	0.901	71.7
9	17.4	0.564	13.9	0.087	19.9	0.901	68.6
10	16.3	0.648	12.8	0.367	19.4	0.901	65.8
11	15.7	0.723	12.3	0.529	18.8	0.901	65.6
12	15.4	0.755	12.0	0.593	18.5	0.901	65.7

Poznámka: RHsi je relativní vlhkost na vnitřním povrchu, Tsi je vnitřní povrchová teplota a f,Rsi je teplotní faktor.

Difúze vodní páry v návrh. podmínkách a bilance vodní páry podle ČSN 730540:
 (bez vlivu zabudované vlhkosti a sluneční radiace)

Průběh teplot a částečných tlaků vodní páry v návrhových okrajových podmínkách:

rozhraní:	i	1-2	2-3	3-4	4-5	5-6	e
theta [C]:	18.8	18.5	9.4	9.2	-12.3	-12.4	-12.4
p [Pa]:	1334	1269	817	780	215	196	166
p,sat [Pa]:	2166	2132	1183	1165	211	209	208

Poznámka: theta je teplota na rozhraní vrstev, p je předpokládaný částečný tlak vodní páry na rozhraní vrstev a p,sat je částečný tlak nasycené vodní páry na rozhraní vrstev.

Teploty v typickém místě konstrukce v ustálených návrhových podmínkách

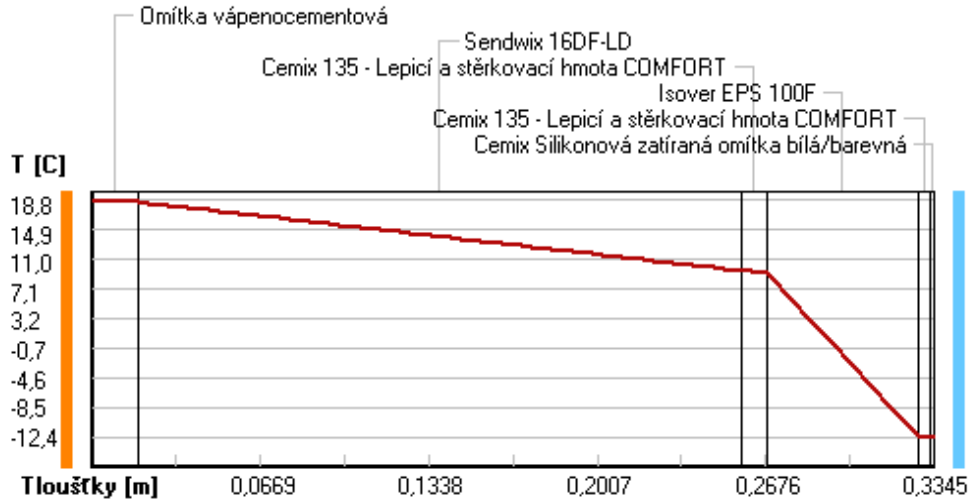

Část. tlaky vodní páry v typickém místě konstrukce v ustál. návrh. podmínkách

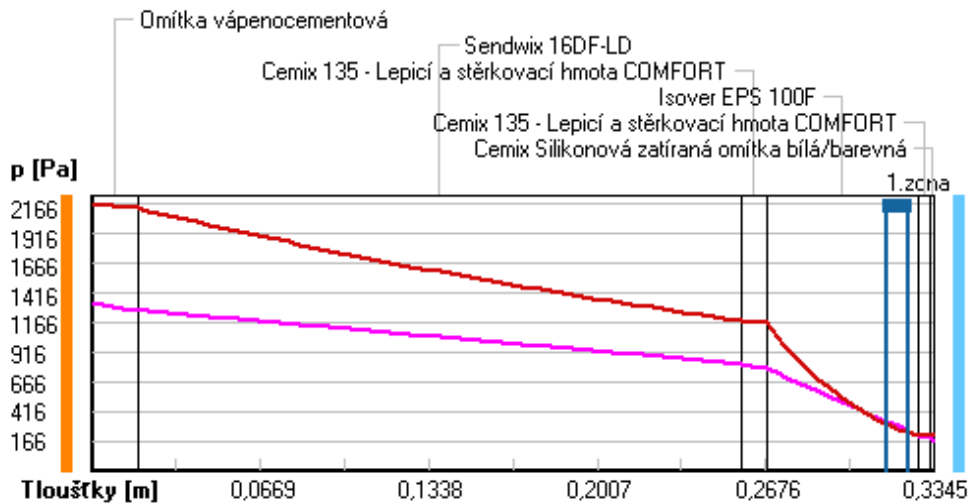

Rel. vlhkosti v typickém místě konstrukce v ustál. návrh. podmínkách

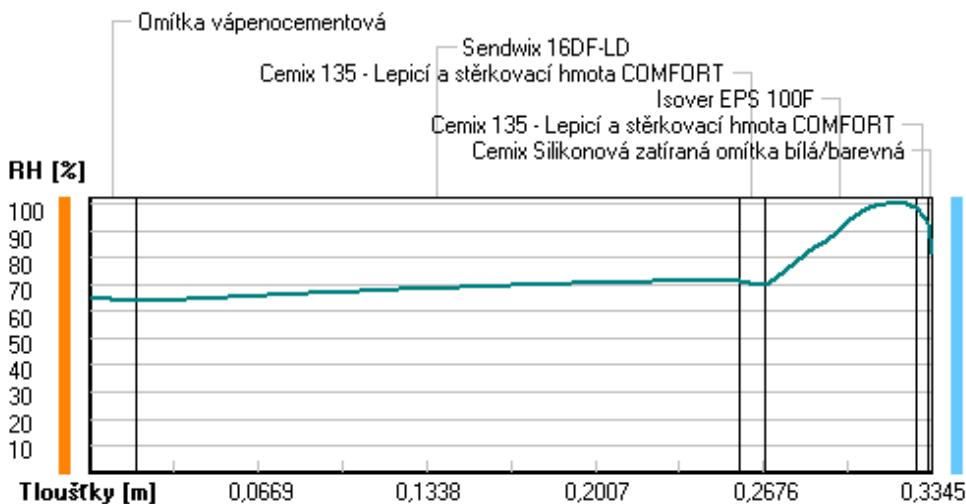

Při venkovní návrhové teplotě dochází v konstrukci ke kondenzaci vodní páry.

Kond.zóna číslo	Hranice kondenzační zóny levá [m]	pravá [m]	Kondenzující množství vodní páry [kg/(m2s)]
1	0.3162	0.3242	5.943E-0009

Roční bilance zkondenzované a vypařené vodní páry:

Množství zkondenzované vodní páry za rok $M_{c,a}$: **0.0035 kg/(m2.rok)**

Množství vypařitelné vodní páry za rok $M_{ev,a}$: **3.4598 kg/(m2.rok)**

Ke kondenzaci dochází při venkovní teplotě nižší než -10.0 C .

Bilance zkondenzované a vypařené vodní páry podle EN ISO 13788:

Roční cyklus č. 1

V konstrukci nedochází během modelového roku ke kondenzaci vodní páry.

Poznámka: Hodnocení difúze vodní páry bylo provedeno pro předpoklad 1D šíření vodní páry převažující skladbou konstrukce. Pro konstrukce s výraznými systematickými tepelnými mosty je výsledek výpočtu jen orientační. Přesnější výsledek lze získat s pomocí 2D analýzy.

Rozmezí relativních vlhkostí v jednotlivých materiálech (pro poslední roční cyklus):

Číslo	Název	Trvání příslušné relativní vlhkosti v materiálu ve dnech za rok				
		pod 60%	60-70%	70-80%	80-90%	nad 90%
1	Omítka vápenoc	31	272	62	---	---
2	Sendwix 16DF-L	---	303	62	---	---
3	Cemix 135 - Le	---	365	---	---	---
4	Isover EPS 100	---	---	214	151	---
5	Cemix 135 - Le	---	---	214	151	---
6	Cemix Silikono	---	---	214	151	---

Poznámka: S pomocí této tabulky lze zjednodušeně odhadnout, jaké je riziko dosažení nepřijatelné hmotnostní vlhkosti materiálu či riziko jeho koroze.

Konkrétně pro dřevo předepisuje ČSN 730540-2/Z1 maximální přípustnou hmotnostní vlhkost 18 %. Ze sorpční křivky pro daný typ dřeva lze odvodit, při jaké relativní vlhkosti vzduchu dosahuje dřevo této kritické hmotnostní vlhkosti. Obvykle jde o cca 80 %.

Pokud je v tabulce výše pro dřevo uveden dlouhodobější výskyt relativní vlhkosti nad 80 %, lze předpokládat, že požadavek ČSN 730540-2 na maximální hmotnostní vlhkost dřeva nebude splněn.

VYHODNOCENÍ VÝSLEDKŮ PODLE KRITÉRIÍ ČSN 730540-2 (2011)

Název konstrukce: Sendwix + Isover EPS 100F

Rekapitulace vstupních dat

Návrhová vnitřní teplota T_i : 20,0 C
 Převažující návrhová vnitřní teplota T_{iM} : 20,0 C
 Návrhová venkovní teplota T_{ae} : -13,0 C
 Teplota na vnější straně T_e : -13,0 C
 Návrhová teplota vnitřního vzduchu T_{ai} : 20,6 C
 Relativní vlhkost v interiéru R_{Hi} : 50,0 % (+5,0%)

Skladba konstrukce

Číslo	Název vrstvy	d [m]	Lambda [W/mK]	Mi [-]
1	Omítka vápenocementová	0,018	0,990	19,0
2	Sendwix 16DF-LD	0,240	0,370	10,0
3	Cemix 135 - Lepicí a stěrkovac	0,010	0,634	20,0
4	Isover EPS 100F	0,060	0,039	50,0
5	Cemix 135 - Lepicí a stěrkovac	0,005	0,634	20,0
6	Cemix Silikonová zatíraná omít	0,0015	0,680	104,0

I. Požadavek na teplotní faktor (čl. 5.1 v ČSN 730540-2)

Požadavek: $f_{Rsi,N} = f_{Rsi,cr} = 0,751$

Vypočtená průměrná hodnota: $f_{Rsi,m} = 0,901$

Kritický teplotní faktor $f_{Rsi,cr}$ byl stanoven pro maximální přípustnou vlhkost na vnitřním povrchu 80% (kritérium vyloučení vzniku plísní).

Průměrná hodnota $f_{Rsi,m}$ (resp. maximální hodnota při hodnocení skladby mimo tepelné mosty a vazby) není nikdy minimální hodnotou ve všech místech konstrukce. Nelze s ní proto prokazovat plnění požadavku na minimální povrchové teploty zabudované konstrukce včetně tepelných mostů a vazeb. Její převýšení nad požadavkem naznačuje pouze možnosti plnění požadavku v místě tepelného mostu či tepelné vazby.

II. Požadavek na součinitel prostupu tepla (čl. 5.2 v ČSN 730540-2)

Požadavek: $U_{,N} = 0,30 \text{ W/m}^2\text{K}$

Vypočtená hodnota: $U = 0,416 \text{ W/m}^2\text{K}$

$U > U_{,N}$... POŽADAVEK NENÍ SPLNĚN.

III. Požadavky na šíření vlhkosti konstrukcí (čl. 6.1 a 6.2 v ČSN 730540-2)

Požadavky:

1. Kondenzace vodní páry nesmí ohrozit funkci konstrukce.
2. Roční množství kondenzátu musí být nižší než roční kapacita odparu.
3. Roční množství kondenzátu $M_{c,a}$ musí být nižší než 0,1 kg/m².rok, nebo 3-6% plošné hmotnosti materiálu (nižší z hodnot).

Limit pro max. množství kondenzátu odvozený z min. plošné hmotnosti materiálu v kondenzační zóně činí: 0,076 kg/m².rok (materiál: Isover EPS 100F).

Dále bude použit limit pro max. množství kondenzátu: 0,076 kg/m².rok

Vypočtené hodnoty: V kci dochází při venkovní návrhové teplotě ke kondenzaci.
 Roční množství zkondenzované vodní páry $M_{c,a} = 0,0035 \text{ kg/m}^2\text{,rok}$
 Roční množství odpařitelné vodní páry $M_{ev,a} = 3,4598 \text{ kg/m}^2\text{,rok}$

Vyhodnocení 1. požadavku musí provést projektant.

$M_{c,a} < M_{ev,a}$... 2. POŽADAVEK JE SPLNĚN.

$M_{c,a} < M_{c,N}$... 3. POŽADAVEK JE SPLNĚN.

KOMPLEXNÍ POSOUZENÍ SKLADBY STAVEBNÍ KONSTRUKCE Z HLEDISKA ŠÍŘENÍ TEPLA A VODNÍ PÁRY

podle EN ISO 13788, EN ISO 6946, ČSN 730540 a STN 730540

Teplo 2017 EDU

Název úlohy : **Sendwix + Isover EPS 100F**

Zpracovatel : TT 2017

Zakázka :

Datum : 25.05.2017

ZADANÁ SKLADBA A OKRAJOVÉ PODMÍNKY :

Typ hodnocené konstrukce : Stěna vnější jednoplášťová

Korekce součinitele prostupu dU : 0.000 W/m2K

Skladba konstrukce (od interiéru) :

Číslo	Název	D [m]	Lambda [W/(m.K)]	c [J/(kg.K)]	Ro [kg/m3]	Mi [-]	Ma [kg/m2]
1	Omítka vápenoc	0,0180	0,9900	790,0	2000,0	19,0	0.0000
2	Sendwix 16DF-L	0,2400	0,3700	1000,0	1220,0	10,0	0.0000
3	Cemix 135 - Le	0,0100	0,6340	840,0	1550,0	20,0	0.0000
4	Isover EPS 100	0,1400	0,0380*	1270,0	21,0	50,0	0.0000
5	Cemix 135 - Le	0,0050	0,6340	840,0	1550,0	20,0	0.0000
6	Cemix Silikono	0,0015	0,6800	840,0	1650,0	104,0	0.0000

Poznámka: D je tloušťka vrstvy, Lambda je návrhová hodnota tepelné vodivosti vrstvy, C je měrná tepelná kapacita vrstvy, Ro je objemová hmotnost vrstvy, Mi je faktor difúzního odporu vrstvy a Ma je počáteční zabudovaná vlhkost ve vrstvě.

* ekvival. tep. vodivost s vlivem tepelných mostů, stanovena interním výpočtem

Číslo	Kompletní název vrstvy	Interní výpočet tep. vodivosti
1	Omítka vápenocementová	---
2	Sendwix 16DF-LD	---
3	Cemix 135 - Lepicí a stěrkovací hmota COMFORT	---
4	Isover EPS 100F	vliv bodových kotev dle EN ISO 6946 Tep. vodivost tep. izolace: 0.037 W/(m.K) Tloušťka tepelné izolace: 0.1400 m Bod. činitel prostupu: 0.002 W/K Počet kotev v 1 m2: 6.0
5	Cemix 135 - Lepicí a stěrkovací hmota COMFORT	---
6	Cemix Silikonová zatíraná omítka bílá/barevná	---

Okrajové podmínky výpočtu :

Tepelný odpor při přestupu tepla v interiéru Rsi : 0.13 m2K/W

dtto pro výpočet vnitřní povrchové teploty Rsi : 0.25 m2K/W

Tepelný odpor při přestupu tepla v exteriéru Rse : 0.04 m2K/W

dtto pro výpočet vnitřní povrchové teploty Rse : 0.04 m2K/W

Návrhová venkovní teplota Te : -13.0 C

Návrhová teplota vnitřního vzduchu T_{ai} : 20.6 C
 Návrhová relativní vlhkost venkovního vzduchu RHe : 84.0 %
 Návrhová relativní vlhkost vnitřního vzduchu RHi : 55.0 %

Měsíc	Délka [dny/hodiny]	T_{ai} [C]	RHi [%]	P_i [Pa]	Te [C]	RHe [%]	Pe [Pa]	
1	31	744	20.6	55.1	1336.3	-2.4	81.2	406.1
2	28	672	20.6	57.3	1389.6	-0.9	80.8	457.9
3	31	744	20.6	58.8	1426.0	3.0	79.5	602.1
4	30	720	20.6	60.7	1472.1	7.7	77.5	814.1
5	31	744	20.6	64.9	1573.9	12.7	74.5	1093.5
6	30	720	20.6	68.7	1666.1	15.9	72.0	1300.1
7	31	744	20.6	70.8	1717.0	17.5	70.4	1407.2
8	31	744	20.6	70.1	1700.0	17.0	70.9	1373.1
9	30	720	20.6	65.6	1590.9	13.3	74.1	1131.2
10	31	744	20.6	61.0	1479.4	8.3	77.1	843.7
11	30	720	20.6	58.8	1426.0	2.9	79.5	597.9
12	31	744	20.6	57.7	1399.3	-0.6	80.7	468.9

Poznámka: T_{ai} , RHi a P_i jsou prům. měsíční parametry vnitřního vzduchu (teplota, relativní vlhkost a částečný tlak vodní páry) a Te , RHe a Pe jsou prům. měsíční parametry v prostředí na vnější straně konstrukce (teplota, relativní vlhkost a částečný tlak vodní páry).

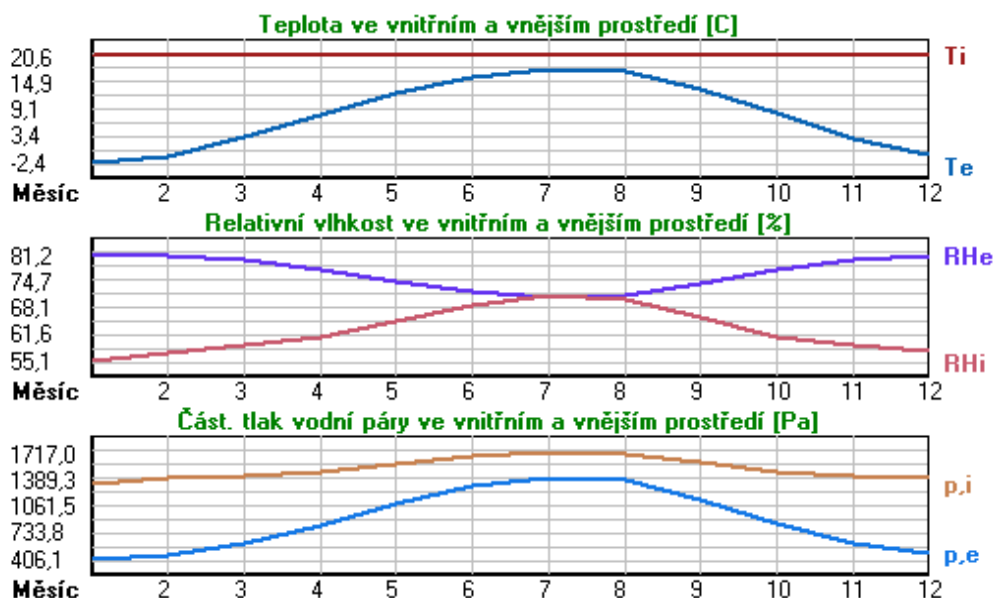

Pro vnitřní prostředí byla uplatněna přírážka k vnitřní relativní vlhkosti : 5.0 %

Výchozí měsíc výpočtu bilance se stanovuje výpočtem podle EN ISO 13788.

Počet hodnocených let : 1

VÝSLEDKY VÝPOČTU HODNOCENÉ KONSTRUKCE :

Tepelný odpor a součinitel prostupu tepla podle EN ISO 6946:

Tepelný odpor konstrukce R : 4.377 m²K/W
 Součinitel prostupu tepla konstrukce U : 0.220 W/m²K

Součinitel prostupu zabudované kce U_{kc} : 0.24 / 0.27 / 0.32 / 0.42 W/m²K

Uvedené orientační hodnoty platí pro různou kvalitu řešení tep. mostů vyjádřenou přibližnou přírážkou podle poznámek k čl. B.9.2 v ČSN 730540-4.

Difúzní odpor a tepelné akumulační vlastnosti:

Difuzní odpor konstrukce ZpT : 5.4E+0010 m/s
 Teplotní útlum konstrukce Ny* podle EN ISO 13786 : 428.3
 Fázový posun teplotního kmitu Psi* podle EN ISO 13786 : 13.1 h

Teplota vnitřního povrchu a teplotní faktor podle ČSN 730540 a EN ISO 13788:

Vnitřní povrchová teplota v návrhových podmínkách Tsi,p : 18.80 C
 Teplotní faktor v návrhových podmínkách f,Rsi,p : **0.946**

Obě hodnoty platí pro odpor při přestupu tepla na vnitřní straně Rsi=0,25 m2K/W.

Číslo měsíce	Minimální požadované hodnoty při max. rel. vlhkosti na vnitřním povrchu:				Vypočtené hodnoty		
	----- 80% -----		----- 100% -----		Tsi[C]	f,Rsi	RHsi[%]
	Tsi,m[C]	f,Rsi,m	Tsi,m[C]	f,Rsi,m			
1	14.7	0.743	11.3	0.595	19.4	0.946	59.5
2	15.3	0.753	11.9	0.594	19.4	0.946	61.5
3	15.7	0.721	12.3	0.526	19.7	0.946	62.3
4	16.2	0.659	12.7	0.391	19.9	0.946	63.3
5	17.2	0.576	13.8	0.135	20.2	0.946	66.6
6	18.2	0.479	14.6	-----	20.3	0.946	69.8
7	18.6	0.365	15.1	-----	20.4	0.946	71.5
8	18.5	0.409	15.0	-----	20.4	0.946	70.9
9	17.4	0.564	13.9	0.087	20.2	0.946	67.2
10	16.3	0.648	12.8	0.367	19.9	0.946	63.5
11	15.7	0.723	12.3	0.529	19.7	0.946	62.4
12	15.4	0.755	12.0	0.593	19.5	0.946	61.9

Poznámka: RHsi je relativní vlhkost na vnitřním povrchu, Tsi je vnitřní povrchová teplota a f,Rsi je teplotní faktor.

Difúze vodní páry v návrh. podmínkách a bilance vodní páry podle ČSN 730540:
 (bez vlivu zabudované vlhkosti a sluneční radiace)

Průběh teplot a částečných tlaků vodní páry v návrhových okrajových podmínkách:

rozhraní:	i	1-2	2-3	3-4	4-5	5-6	e
theta [C]:	19.6	19.5	14.7	14.6	-12.6	-12.7	-12.7
p [Pa]:	1334	1295	1020	997	196	184	166
p,sat [Pa]:	2285	2266	1673	1660	205	204	203

Poznámka: theta je teplota na rozhraní vrstev, p je předpokládaný částečný tlak vodní páry na rozhraní vrstev a p,sat je částečný tlak nasycené vodní páry na rozhraní vrstev.

Teploty v typickém místě konstrukce v ustálených návrhových podmínkách

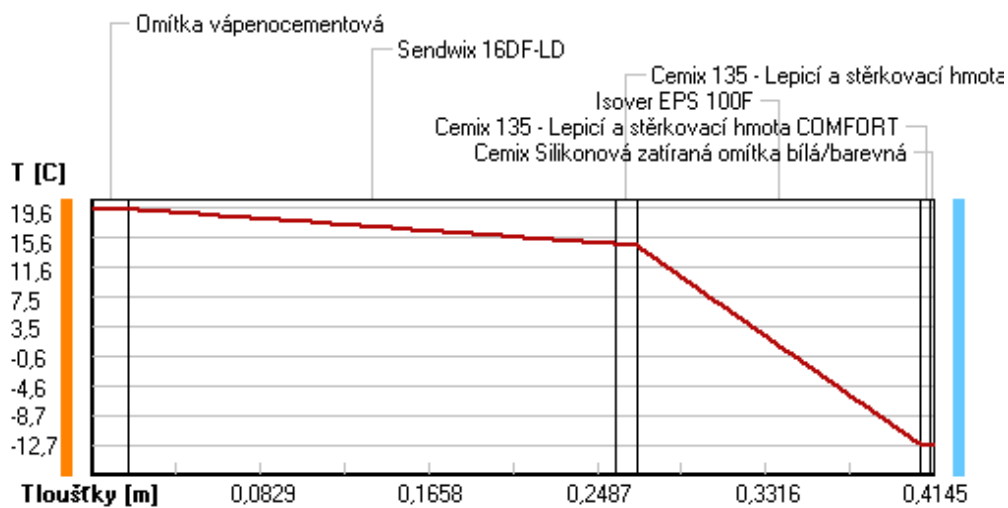

Část. tlaky vodní páry v typickém místě konstrukce v ustál. návrh. podmínkách

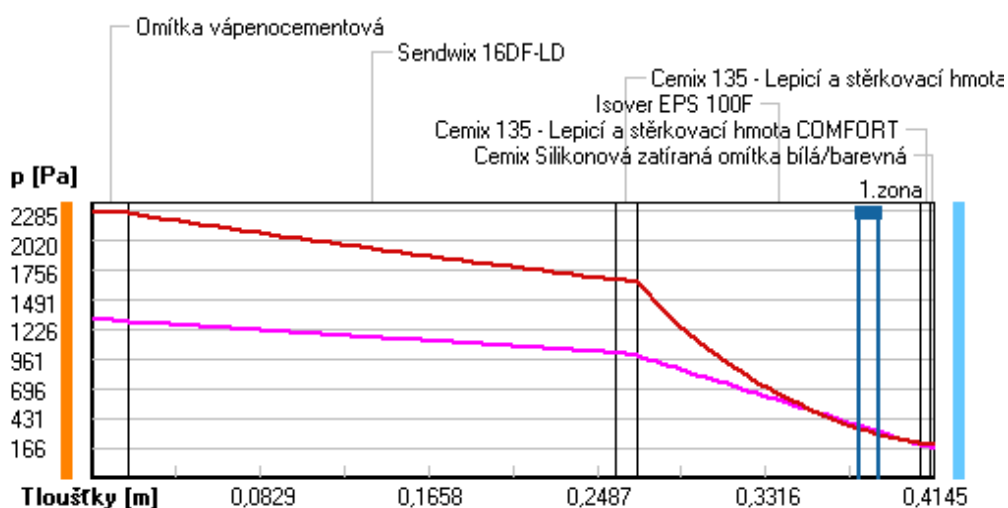

Rel. vlhkosti v typickém místě konstrukce v ustál. návrh. podmínkách

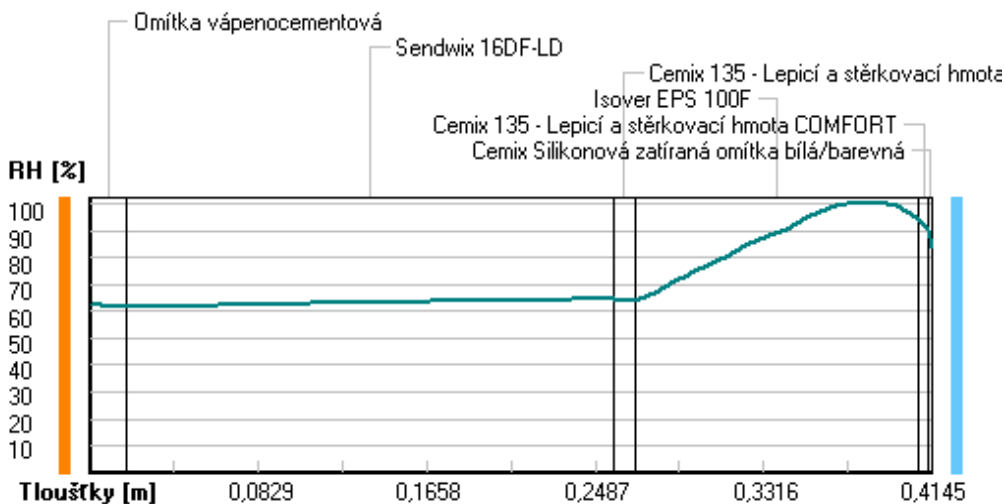

Při venkovní návrhové teplotě dochází v konstrukci ke kondenzaci vodní páry.

Kond.zóna číslo	Hranice kondenzační zóny levá [m]	pravá [m]	Kondenzující množství vodní páry [kg/(m2s)]
1	0.3774	0.3874	3.764E-0009

Roční bilance zkondenzované a vypařené vodní páry:

Množství zkondenzované vodní páry za rok $M_{c,a}$: **0.0021 kg/(m2.rok)**

Množství vypařitelné vodní páry za rok $M_{ev,a}$: **1.7086 kg/(m2.rok)**

Ke kondenzaci dochází při venkovní teplotě nižší než -10.0 C .

Bilance zkondenzované a vypařené vodní páry podle EN ISO 13788:

Roční cyklus č. 1

V konstrukci nedochází během modelového roku ke kondenzaci vodní páry.

Poznámka: Hodnocení difúze vodní páry bylo provedeno pro předpoklad 1D šíření vodní páry převažující skladbou konstrukce. Pro konstrukce s výraznými systematickými tepelnými mosty je výsledek výpočtu jen orientační. Přesnější výsledek lze získat s pomocí 2D analýzy.

Rozmezí relativních vlhkostí v jednotlivých materiálech (pro poslední roční cyklus):

Číslo	Název	Trvání příslušné relativní vlhkosti v materiálu ve dnech za rok				
		pod 60%	60-70%	70-80%	80-90%	nad 90%
1	Omítka vápenoc	90	213	62	---	---
2	Sendwix 16DF-L	90	213	62	---	---
3	Cemix 135 - Le	90	275	---	---	---
4	Isover EPS 100	---	---	214	151	---
5	Cemix 135 - Le	---	---	214	151	---
6	Cemix Silikono	---	---	214	151	---

Poznámka: S pomocí této tabulky lze zjednodušeně odhadnout, jaké je riziko dosažení nepřijatelné hmotnostní vlhkosti materiálu či riziko jeho koroze.

Konkrétně pro dřevo předepisuje ČSN 730540-2/Z1 maximální přípustnou hmotnostní vlhkost 18 %. Ze sorpční křivky pro daný typ dřeva lze odvodit, při jaké relativní vlhkosti vzduchu dosahuje dřevo této kritické hmotnostní vlhkosti. Obvykle jde o cca 80 %.

Pokud je v tabulce výše pro dřevo uveden dlouhodobější výskyt relativní vlhkosti nad 80 %, lze předpokládat, že požadavek ČSN 730540-2 na maximální hmotnostní vlhkost dřeva nebude splněn.

VYHODNOCENÍ VÝSLEDKŮ PODLE KRITÉRIÍ ČSN 730540-2 (2011)

Název konstrukce: Sendwix + Isover EPS 100F

Rekapitulace vstupních dat

Návrhová vnitřní teplota T_i :	20,0 C
Převažující návrhová vnitřní teplota T_{iM} :	20,0 C
Návrhová venkovní teplota T_{ae} :	-13,0 C
Teplota na vnější straně T_e :	-13,0 C
Návrhová teplota vnitřního vzduchu T_{ai} :	20,6 C
Relativní vlhkost v interiéru RH_i :	50,0 % (+5,0%)

Skladba konstrukce

Číslo	Název vrstvy	d [m]	Lambda [W/mK]	Mi [-]
1	Omítka vápenocementová	0,018	0,990	19,0
2	Sendwix 16DF-LD	0,240	0,370	10,0
3	Cemix 135 - Lepicí a stěrkovac	0,010	0,634	20,0
4	Isover EPS 100F	0,140	0,038	50,0
5	Cemix 135 - Lepicí a stěrkovac	0,005	0,634	20,0
6	Cemix Silikonová zatíraná omít	0,0015	0,680	104,0

I. Požadavek na teplotní faktor (čl. 5.1 v ČSN 730540-2)Požadavek: $f_{Rsi,N} = f_{Rsi,cr} = 0,751$ Vypočtená průměrná hodnota: $f_{Rsi,m} = 0,946$ Kritický teplotní faktor $f_{Rsi,cr}$ byl stanoven pro maximální přípustnou vlhkost na vnitřním povrchu 80% (kritérium vyloučení vzniku plísní).

Průměrná hodnota $f_{Rsi,m}$ (resp. maximální hodnota při hodnocení skladby mimo tepelné mosty a vazby) není nikdy minimální hodnotou ve všech místech konstrukce. Nelze s ní proto prokazovat plnění požadavku na minimální povrchové teploty zabudované konstrukce včetně tepelných mostů a vazeb. Jejich převýšení nad požadavkem naznačuje pouze možnosti plnění požadavku v místě tepelného mostu či tepelné vazby.

II. Požadavek na součinitel prostupu tepla (čl. 5.2 v ČSN 730540-2)Požadavek: $U_{i,N} = 0,30 \text{ W/m}^2\text{K}$ Vypočtená hodnota: $U = 0,220 \text{ W/m}^2\text{K}$ **$U < U_{i,N}$... POŽADAVEK JE SPLNĚN.**

Vypočtený součinitel prostupu tepla musí zahrnovat vliv systematických tepelných mostů (např. krokví v zateplené šikmé střeše).

III. Požadavky na šíření vlhkosti konstrukcí (čl. 6.1 a 6.2 v ČSN 730540-2)

- Požadavky:
1. Kondenzace vodní páry nesmí ohrozit funkci konstrukce.
 2. Roční množství kondenzátu musí být nižší než roční kapacita odparu.
 3. Roční množství kondenzátu $M_{c,a}$ musí být nižší než 0,1 kg/m².rok, nebo 3-6% plošné hmotnosti materiálu (nižší z hodnot).

Limit pro max. množství kondenzátu odvozený z min. plošné hmotnosti materiálu v kondenzační zóně činí: 0,176 kg/m².rok
(materiál: Isover EPS 100F).

Dále bude použit limit pro max. množství kondenzátu: 0,100 kg/m².rok

Vypočtené hodnoty: V kci dochází při venkovní návrhové teplotě ke kondenzaci.

Roční množství zkondenzované vodní páry $M_{c,a} = 0,0021 \text{ kg/m}^2\text{,rok}$ Roční množství odpařitelné vodní páry $M_{ev,a} = 1,7086 \text{ kg/m}^2\text{,rok}$ **Vyhodnocení 1. požadavku musí provést projektant.** **$M_{c,a} < M_{ev,a}$... 2. POŽADAVEK JE SPLNĚN.** **$M_{c,a} < M_{c,N}$... 3. POŽADAVEK JE SPLNĚN.**

KOMPLEXNÍ POSOUZENÍ SKLADBY STAVEBNÍ KONSTRUKCE Z HLEDISKA ŠÍŘENÍ TEPLA A VODNÍ PÁRY

podle EN ISO 13788, EN ISO 6946, ČSN 730540 a STN 730540

Teplo 2017 EDU

Název úlohy : **Sendwix + Isover EPS 100F**

Zpracovatel : TT 2017

Zakázka :

Datum : 25.05.2017

ZADANÁ SKLADBA A OKRAJOVÉ PODMÍNKY :

Typ hodnocené konstrukce : Stěna vnější jednoplášťová

Korekce součinitele prostupu dU : 0.000 W/m²K

Skladba konstrukce (od interiéru) :

Číslo	Název	D [m]	Lambda [W/(m.K)]	c [J/(kg.K)]	Ro [kg/m ³]	Mi [-]	Ma [kg/m ²]
1	Omítka vápenoc	0,0180	0,9900	790,0	2000,0	19,0	0.0000
2	Sendwix 16DF-L	0,2400	0,3700	1000,0	1220,0	10,0	0.0000
3	Cemix 135 - Le	0,0100	0,6340	840,0	1550,0	20,0	0.0000
4	Isover EPS 100	0,2000	0,0380*	1270,0	21,0	50,0	0.0000
5	Cemix 135 - Le	0,0050	0,6340	840,0	1550,0	20,0	0.0000
6	Cemix Silikono	0,0015	0,6800	840,0	1650,0	104,0	0.0000

Poznámka: D je tloušťka vrstvy, Lambda je návrhová hodnota tepelné vodivosti vrstvy, C je měrná tepelná kapacita vrstvy, Ro je objemová hmotnost vrstvy, Mi je faktor difúzního odporu vrstvy a Ma je počáteční zabudovaná vlhkost ve vrstvě.

* ekvival. tep. vodivost s vlivem tepelných mostů, stanovena interním výpočtem

Číslo	Kompletní název vrstvy	Interní výpočet tep. vodivosti
1	Omítka vápenocementová	---
2	Sendwix 16DF-LD	---
3	Cemix 135 - Lepicí a stěrkovací hmota COMFORT	---
4	Isover EPS 100F	vliv bodových kotev dle EN ISO 6946 Tep. vodivost tep. izolace: 0.037 W/(m.K) Tloušťka tepelné izolace: 0.2000 m Bod. činitel prostupu: 0.002 W/K Počet kotev v 1 m ² : 6.0
5	Cemix 135 - Lepicí a stěrkovací hmota COMFORT	---
6	Cemix Silikonová zatíraná omítka bílá/barevná	---

Okrajové podmínky výpočtu :

Tepelný odpor při přestupu tepla v interiéru Rsi : 0.13 m²K/W

dtto pro výpočet vnitřní povrchové teploty Rsi : 0.25 m²K/W

Tepelný odpor při přestupu tepla v exteriéru Rse : 0.04 m²K/W

dtto pro výpočet vnitřní povrchové teploty Rse : 0.04 m²K/W

Návrhová venkovní teplota Te : -13.0 C

Návrhová teplota vnitřního vzduchu T_{ai} : 20.6 C
 Návrhová relativní vlhkost venkovního vzduchu RHe : 84.0 %
 Návrhová relativní vlhkost vnitřního vzduchu RHi : 55.0 %

Měsíc	Délka [dny/hodiny]	T_{ai} [C]	RHi [%]	P_i [Pa]	Te [C]	RHe [%]	Pe [Pa]	
1	31	744	20.6	55.1	1336.3	-2.4	81.2	406.1
2	28	672	20.6	57.3	1389.6	-0.9	80.8	457.9
3	31	744	20.6	58.8	1426.0	3.0	79.5	602.1
4	30	720	20.6	60.7	1472.1	7.7	77.5	814.1
5	31	744	20.6	64.9	1573.9	12.7	74.5	1093.5
6	30	720	20.6	68.7	1666.1	15.9	72.0	1300.1
7	31	744	20.6	70.8	1717.0	17.5	70.4	1407.2
8	31	744	20.6	70.1	1700.0	17.0	70.9	1373.1
9	30	720	20.6	65.6	1590.9	13.3	74.1	1131.2
10	31	744	20.6	61.0	1479.4	8.3	77.1	843.7
11	30	720	20.6	58.8	1426.0	2.9	79.5	597.9
12	31	744	20.6	57.7	1399.3	-0.6	80.7	468.9

Poznámka: T_{ai} , RHi a P_i jsou prům. měsíční parametry vnitřního vzduchu (teplota, relativní vlhkost a částečný tlak vodní páry) a Te , RHe a Pe jsou prům. měsíční parametry v prostředí na vnější straně konstrukce (teplota, relativní vlhkost a částečný tlak vodní páry).

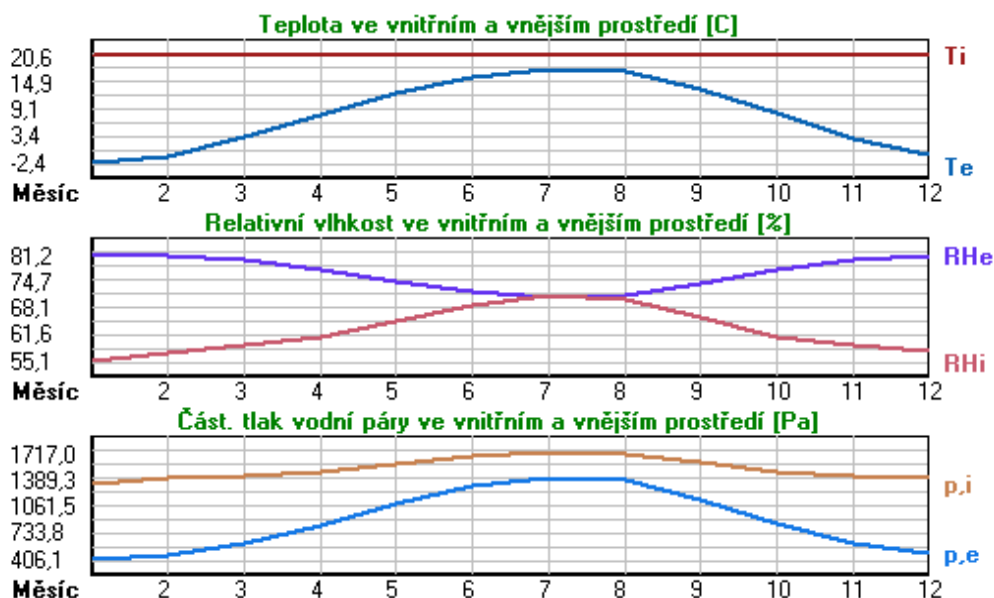

Pro vnitřní prostředí byla uplatněna přírážka k vnitřní relativní vlhkosti : 5.0 %

Výchozí měsíc výpočtu bilance se stanovuje výpočtem podle EN ISO 13788.

Počet hodnocených let : 1

VÝSLEDKY VÝPOČTU HODNOCENÉ KONSTRUKCE :

Tepelný odpor a součinitel prostupu tepla podle EN ISO 6946:

Tepelný odpor konstrukce R : 5.956 m²K/W
 Součinitel prostupu tepla konstrukce U : 0.163 W/m²K

Součinitel prostupu zabudované kce U_{kc} : 0.18 / 0.21 / 0.26 / 0.36 W/m²K

Uvedené orientační hodnoty platí pro různou kvalitu řešení tep. mostů vyjádřenou přibližnou přírážkou podle poznámek k čl. B.9.2 v ČSN 730540-4.

Difúzní odpor a tepelné akumulační vlastnosti:

Difuzní odpor konstrukce ZpT : 7.0E+0010 m/s
 Teplotní útlum konstrukce Ny* podle EN ISO 13786 : 618.2
 Fázový posun teplotního kmitu Psi* podle EN ISO 13786 : 13.8 h

Teplota vnitřního povrchu a teplotní faktor podle ČSN 730540 a EN ISO 13788:

Vnitřní povrchová teplota v návrhových podmínkách Tsi,p : 19.26 C
 Teplotní faktor v návrhových podmínkách f,Rsi,p : **0.960**

Obě hodnoty platí pro odpor při přestupu tepla na vnitřní straně Rsi=0,25 m2K/W.

Číslo měsíce	Minimální požadované hodnoty při max. rel. vlhkosti na vnitřním povrchu:				Vypočtené hodnoty		
	----- 80% -----		----- 100% -----		Tsi[C]	f,Rsi	RHsi[%]
	Tsi,m[C]	f,Rsi,m	Tsi,m[C]	f,Rsi,m			
1	14.7	0.743	11.3	0.595	19.7	0.960	58.3
2	15.3	0.753	11.9	0.594	19.7	0.960	60.4
3	15.7	0.721	12.3	0.526	19.9	0.960	61.4
4	16.2	0.659	12.7	0.391	20.1	0.960	62.7
5	17.2	0.576	13.8	0.135	20.3	0.960	66.2
6	18.2	0.479	14.6	-----	20.4	0.960	69.5
7	18.6	0.365	15.1	-----	20.5	0.960	71.3
8	18.5	0.409	15.0	-----	20.5	0.960	70.7
9	17.4	0.564	13.9	0.087	20.3	0.960	66.8
10	16.3	0.648	12.8	0.367	20.1	0.960	62.9
11	15.7	0.723	12.3	0.529	19.9	0.960	61.4
12	15.4	0.755	12.0	0.593	19.8	0.960	60.8

Poznámka: RHsi je relativní vlhkost na vnitřním povrchu, Tsi je vnitřní povrchová teplota a f,Rsi je teplotní faktor.

Difúze vodní páry v návrh. podmínkách a bilance vodní páry podle ČSN 730540:
 (bez vlivu zabudované vlhkosti a sluneční radiace)

Průběh teplot a částečných tlaků vodní páry v návrhových okrajových podmínkách:

rozhraní:	i	1-2	2-3	3-4	4-5	5-6	e
theta [C]:	19.9	19.8	16.2	16.1	-12.7	-12.8	-12.8
p [Pa]:	1334	1304	1091	1074	189	180	166
p,sat [Pa]:	2321	2306	1844	1834	203	202	202

Poznámka: theta je teplota na rozhraní vrstev, p je předpokládaný částečný tlak vodní páry na rozhraní vrstev a p,sat je částečný tlak nasycené vodní páry na rozhraní vrstev.

Teploty v typickém místě konstrukce v ustálených návrhových podmínkách

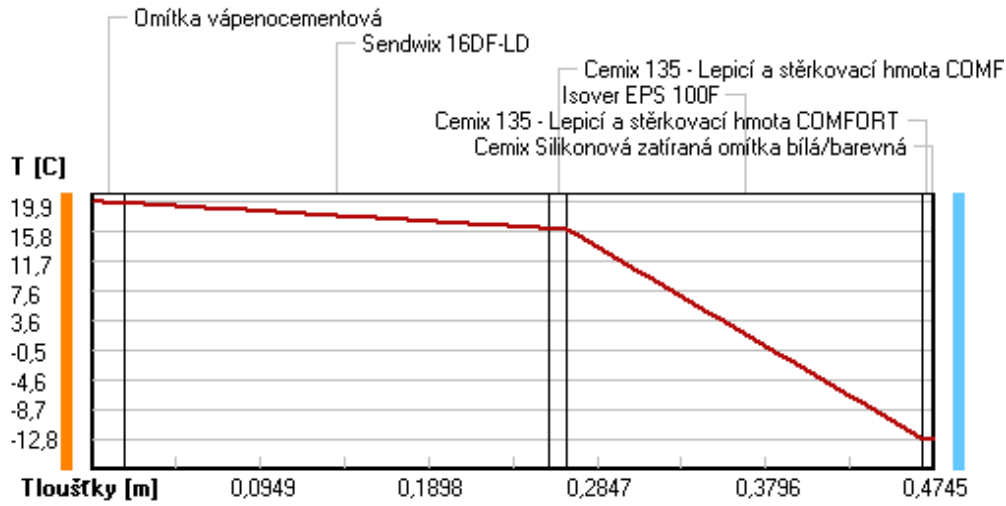

Část. tlaky vodní páry v typickém místě konstrukce v ustál. návrh. podmínkách

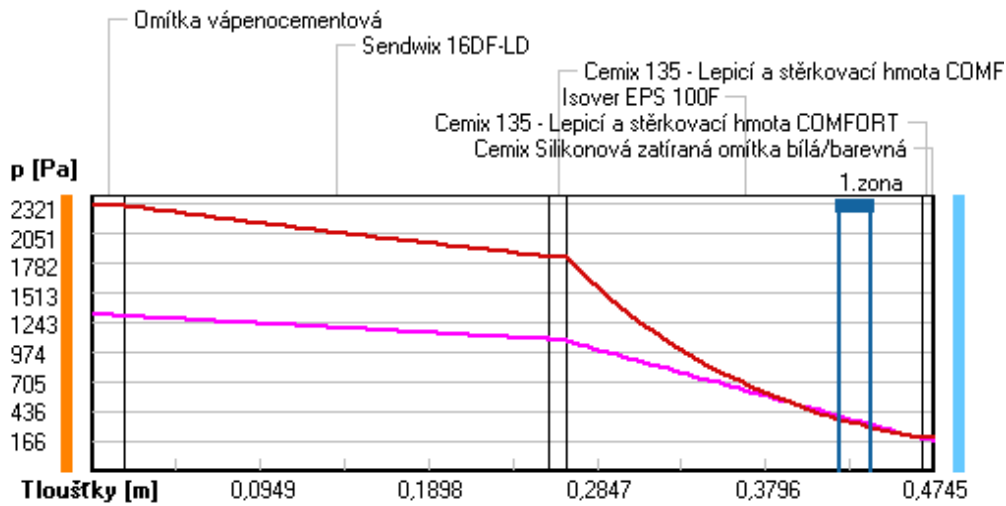

Rel. vlhkosti v typickém místě konstrukce v ustál. návrh. podmínkách

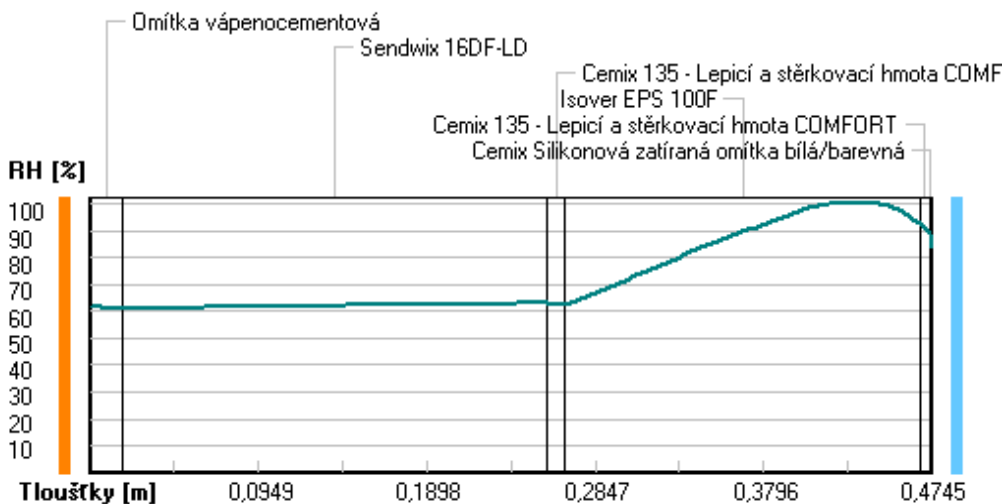

Při venkovní návrhové teplotě dochází v konstrukci ke kondenzaci vodní páry.

Kond.zóna číslo	Hranice kondenzační zóny levá [m]	Hranice kondenzační zóny pravá [m]	Kondenzující množství vodní páry [kg/(m2s)]
1	0.4217	0.4388	3.098E-0009

Roční bilance zkondenzované a vypařené vodní páry:

Množství zkondenzované vodní páry za rok $M_{c,a}$: **0.0018 kg/(m2.rok)**

Množství vypařitelné vodní páry za rok $M_{ev,a}$: **1.2444 kg/(m2.rok)**

Ke kondenzaci dochází při venkovní teplotě nižší než -10.0 C .

Bilance zkondenzované a vypařené vodní páry podle EN ISO 13788:

Roční cyklus č. 1

V konstrukci nedochází během modelového roku ke kondenzaci vodní páry.

Poznámka: Hodnocení difúze vodní páry bylo provedeno pro předpoklad 1D šíření vodní páry převažující skladbou konstrukce. Pro konstrukce s výraznými systematickými tepelnými mosty je výsledek výpočtu jen orientační. Přesnější výsledek lze získat s pomocí 2D analýzy.

Rozmezí relativních vlhkostí v jednotlivých materiálech (pro poslední roční cyklus):

Číslo	Název	Trvání příslušné relativní vlhkosti v materiálu ve dnech za rok				
		pod 60%	60-70%	70-80%	80-90%	nad 90%
1	Omítka vápenoc	90	213	62	---	---
2	Sendwix 16DF-L	151	152	62	---	---
3	Cemix 135 - Le	151	214	---	---	---
4	Isover EPS 100	---	---	214	151	---
5	Cemix 135 - Le	---	---	214	151	---
6	Cemix Silikono	---	---	214	151	---

Poznámka: S pomocí této tabulky lze zjednodušeně odhadnout, jaké je riziko dosažení nepřijatelné hmotnostní vlhkosti materiálu či riziko jeho koroze.

Konkrétně pro dřevo předepisuje ČSN 730540-2/Z1 maximální přípustnou hmotnostní vlhkost 18 %. Ze sorpční křivky pro daný typ dřeva lze odvodit, při jaké relativní vlhkosti vzduchu dosahuje dřevo této kritické hmotnostní vlhkosti. Obvykle jde o cca 80 %.

Pokud je v tabulce výše pro dřevo uveden dlouhodobější výskyt relativní vlhkosti nad 80 %, lze předpokládat, že požadavek ČSN 730540-2 na maximální hmotnostní vlhkost dřeva nebude splněn.

VYHODNOCENÍ VÝSLEDKŮ PODLE KRITÉRIÍ ČSN 730540-2 (2011)

Název konstrukce: Sendwix + Isover EPS 100F

Rekapitulace vstupních dat

Návrhová vnitřní teplota T_i :	20,0 C
Převažující návrhová vnitřní teplota T_{iM} :	20,0 C
Návrhová venkovní teplota T_{ae} :	-13,0 C
Teplota na vnější straně T_e :	-13,0 C
Návrhová teplota vnitřního vzduchu T_{ai} :	20,6 C
Relativní vlhkost v interiéru RH_i :	50,0 % (+5,0%)

Skladba konstrukce

Číslo	Název vrstvy	d [m]	Lambda [W/mK]	M_i [-]
1	Omítka vápenocementová	0,018	0,990	19,0
2	Sendwix 16DF-LD	0,240	0,370	10,0
3	Cemix 135 - Lepicí a stěrkovac	0,010	0,634	20,0
4	Isover EPS 100F	0,200	0,038	50,0
5	Cemix 135 - Lepicí a stěrkovac	0,005	0,634	20,0
6	Cemix Silikonová zatřánaná omít	0,0015	0,680	104,0

I. Požadavek na teplotní faktor (čl. 5.1 v ČSN 730540-2)

Požadavek: $f_{Rsi,N} = f_{Rsi,cr} = 0,751$

Vypočtená průměrná hodnota: $f_{Rsi,m} = 0,960$

Kritický teplotní faktor $f_{Rsi,cr}$ byl stanoven pro maximální přípustnou vlhkost na vnitřním povrchu 80% (kritérium vyloučení vzniku plísní).

Průměrná hodnota $f_{Rsi,m}$ (resp. maximální hodnota při hodnocení skladby mimo tepelné mosty a vazby) není nikdy minimální hodnotou ve všech místech konstrukce. Nelze s ní proto prokazovat plnění požadavku na minimální povrchové teploty zabudované konstrukce včetně tepelných mostů a vazeb. Jejich převýšení nad požadavkem naznačuje pouze možnosti plnění požadavku v místě tepelného mostu či tepelné vazby.

II. Požadavek na součinitel prostupu tepla (čl. 5.2 v ČSN 730540-2)

Požadavek: $U_{i,N} = 0,30 \text{ W/m}^2\text{K}$

Vypočtená hodnota: $U = 0,163 \text{ W/m}^2\text{K}$

$U < U_{i,N}$... POŽADAVEK JE SPLNĚN.

Vypočtený součinitel prostupu tepla musí zahrnovat vliv systematických tepelných mostů (např. krokví v zateplené šikmé střeše).

III. Požadavky na šíření vlhkosti konstrukcí (čl. 6.1 a 6.2 v ČSN 730540-2)

Požadavky:

1. Kondenzace vodní páry nesmí ohrozit funkci konstrukce.
2. Roční množství kondenzátu musí být nižší než roční kapacita odparu.
3. Roční množství kondenzátu $M_{c,a}$ musí být nižší než $0,1 \text{ kg/m}^2\text{.rok}$,
nebo 3-6% plošné hmotnosti materiálu (nižší z hodnot).

Limit pro max. množství kondenzátu odvozený z min. plošné hmotnosti materiálu v kondenzační zóně činí: $0,252 \text{ kg/m}^2\text{.rok}$
(materiál: Isover EPS 100F).

Dále bude použit limit pro max. množství kondenzátu: $0,100 \text{ kg/m}^2\text{.rok}$

Vypočtené hodnoty: V kci dochází při venkovní návrhové teplotě ke kondenzaci.
Roční množství zkondenzované vodní páry $M_{c,a} = 0,0018 \text{ kg/m}^2\text{.rok}$
Roční množství odpařitelné vodní páry $M_{ev,a} = 1,2444 \text{ kg/m}^2\text{.rok}$

Vyhodnocení 1. požadavku musí provést projektant.

$M_{c,a} < M_{ev,a}$... 2. POŽADAVEK JE SPLNĚN.

$M_{c,a} < M_{c,N}$... 3. POŽADAVEK JE SPLNĚN.

KOMPLEXNÍ POSOUZENÍ SKLADBY STAVEBNÍ KONSTRUKCE Z HLEDISKA ŠÍŘENÍ TEPLA A VODNÍ PÁRY

podle EN ISO 13788, EN ISO 6946, ČSN 730540 a STN 730540

Teplo 2017 EDU

Název úlohy : **Sendwix + Jubizol EPS F Graphite**

Zpracovatel : TT 2017

Zakázka :

Datum : 25.05.2017

ZADANÁ SKLADBA A OKRAJOVÉ PODMÍNKY :

Typ hodnocené konstrukce : Stěna vnější jednoplášťová

Korekce součinitele prostupu dU : 0.000 W/m2K

Skladba konstrukce (od interiéru) :

Číslo	Název	D [m]	Lambda [W/(m.K)]	c [J/(kg.K)]	Ro [kg/m3]	Mi [-]	Ma [kg/m2]
1	Omítka vápenoc	0,0180	0,9900	790,0	2000,0	19,0	0.0000
2	Sendwix 16DF-L	0,2400	0,3700	1000,0	1220,0	10,0	0.0000
3	Cemix 135 - Le	0,0100	0,6340	840,0	1550,0	20,0	0.0000
4	JUB Jubizol EP	0,0600	0,0340*	1270,0	16,0	30,0	0.0000
5	Cemix 135 - Le	0,0050	0,6340	840,0	1550,0	20,0	0.0000
6	Cemix Silikono	0,0015	0,6800	840,0	1650,0	104,0	0.0000

Poznámka: D je tloušťka vrstvy, Lambda je návrhová hodnota tepelné vodivosti vrstvy, C je měrná tepelná kapacita vrstvy, Ro je objemová hmotnost vrstvy, Mi je faktor difúzního odporu vrstvy a Ma je počáteční zabudovaná vlhkost ve vrstvě.

* ekvival. tep. vodivost s vlivem tepelných mostů, stanovena interním výpočtem

Číslo	Kompletní název vrstvy	Interní výpočet tep. vodivosti
1	Omítka vápenocementová	---
2	Sendwix 16DF-LD	---
3	Cemix 135 - Lepicí a stěrkovací hmota COMFORT	---
4	JUB Jubizol EPS F-G0 Expand. grafit. polystyren	--- vliv bodových kotev dle EN ISO 6946 Tep. vodivost tep. izolace: 0.032 W/(m.K) Tloušťka tepelné izolace: 0.0600 m Bod. činitel prostupu: 0.002 W/K Počet kotev v 1 m2: 6.0
5	Cemix 135 - Lepicí a stěrkovací hmota COMFORT	---
6	Cemix Silikonová zatíraná omítka bílá/barevná	---

Okrajové podmínky výpočtu :

Tepelný odpor při přestupu tepla v interiéru Rsi : 0.13 m2K/W
dtto pro výpočet vnitřní povrchové teploty Rsi : 0.25 m2K/W
Tepelný odpor při přestupu tepla v exteriéru Rse : 0.04 m2K/W
dtto pro výpočet vnitřní povrchové teploty Rse : 0.04 m2K/W

Návrhová venkovní teplota T_e : -13.0 C
 Návrhová teplota vnitřního vzduchu T_{ai} : 20.6 C
 Návrhová relativní vlhkost venkovního vzduchu RHe : 84.0 %
 Návrhová relativní vlhkost vnitřního vzduchu RHi : 55.0 %

Měsíc	Délka [dny/hodiny]	T_{ai} [C]	RHi [%]	P_i [Pa]	T_e [C]	RHe [%]	P_e [Pa]	
1	31	744	20.6	55.1	1336.3	-2.4	81.2	406.1
2	28	672	20.6	57.3	1389.6	-0.9	80.8	457.9
3	31	744	20.6	58.8	1426.0	3.0	79.5	602.1
4	30	720	20.6	60.7	1472.1	7.7	77.5	814.1
5	31	744	20.6	64.9	1573.9	12.7	74.5	1093.5
6	30	720	20.6	68.7	1666.1	15.9	72.0	1300.1
7	31	744	20.6	70.8	1717.0	17.5	70.4	1407.2
8	31	744	20.6	70.1	1700.0	17.0	70.9	1373.1
9	30	720	20.6	65.6	1590.9	13.3	74.1	1131.2
10	31	744	20.6	61.0	1479.4	8.3	77.1	843.7
11	30	720	20.6	58.8	1426.0	2.9	79.5	597.9
12	31	744	20.6	57.7	1399.3	-0.6	80.7	468.9

Poznámka: T_{ai} , RHi a P_i jsou prům. měsíční parametry vnitřního vzduchu (teplota, relativní vlhkost a částečný tlak vodní páry) a T_e , RHe a P_e jsou prům. měsíční parametry v prostředí na vnější straně konstrukce (teplota, relativní vlhkost a částečný tlak vodní páry).

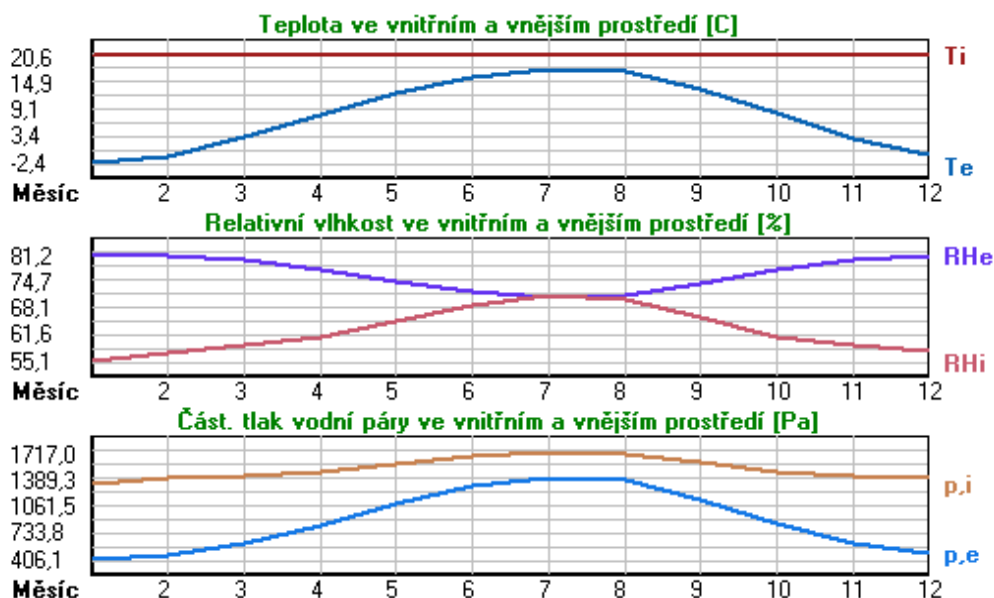

Pro vnitřní prostředí byla uplatněna přírážka k vnitřní relativní vlhkosti : 5.0 %

Výchozí měsíc výpočtu bilance se stanovuje výpočtem podle EN ISO 13788.

Počet hodnocených let : 1

VÝSLEDKY VÝPOČTU HODNOCENÉ KONSTRUKCE :

Tepelný odpor a součinitel prostupu tepla podle EN ISO 6946:

Tepelný odpor konstrukce R : 2.457 m²K/W

Součinitel prostupu tepla konstrukce U : **0.381 W/m²K**

Součinitel prostupu zabudované kce U_{kc} : 0.40 / 0.43 / 0.48 / 0.58 W/m²K

Uvedené orientační hodnoty platí pro různou kvalitu řešení tep. mostů vyjádřenou přibližnou přírážkou podle poznámek k čl. B.9.2 v ČSN 730540-4.

Difúzní odpor a tepelně akumulační vlastnosti:

Difúzní odpor konstrukce ZpT :	2.7E+0010 m/s
Teplotní útlum konstrukce Ny* podle EN ISO 13786 :	211.9
Fázový posun teplotního kmitu Psi* podle EN ISO 13786 :	12.4 h

Teplota vnitřního povrchu a teplotní faktor podle ČSN 730540 a EN ISO 13788:

Vnitřní povrchová teplota v návrhových podmínkách Tsi,p :	17.54 C
Teplotní faktor v návrhových podmínkách f,Rsi,p :	0.909

Obě hodnoty platí pro odpor při přestupu tepla na vnitřní straně Rsi=0,25 m2K/W.

Číslo měsíce	Minimální požadované hodnoty při max. rel. vlhkosti na vnitřním povrchu:				Vypočtené hodnoty		
	----- 80% -----		----- 100% -----		Tsi[C]	f,Rsi	RHsi[%]
	Tsi,m[C]	f,Rsi,m	Tsi,m[C]	f,Rsi,m			
1	14.7	0.743	11.3	0.595	18.5	0.909	62.7
2	15.3	0.753	11.9	0.594	18.6	0.909	64.7
3	15.7	0.721	12.3	0.526	19.0	0.909	64.9
4	16.2	0.659	12.7	0.391	19.4	0.909	65.3
5	17.2	0.576	13.8	0.135	19.9	0.909	67.8
6	18.2	0.479	14.6	-----	20.2	0.909	70.5
7	18.6	0.365	15.1	-----	20.3	0.909	72.0
8	18.5	0.409	15.0	-----	20.3	0.909	71.5
9	17.4	0.564	13.9	0.087	19.9	0.909	68.3
10	16.3	0.648	12.8	0.367	19.5	0.909	65.4
11	15.7	0.723	12.3	0.529	19.0	0.909	65.0
12	15.4	0.755	12.0	0.593	18.7	0.909	65.0

Poznámka: RHsi je relativní vlhkost na vnitřním povrchu, Tsi je vnitřní povrchová teplota a f,Rsi je teplotní faktor.

Difúze vodní páry v návrh. podmínkách a bilance vodní páry podle ČSN 730540: (bez vlivu zabudované vlhkosti a sluneční radiace)

Průběh teplot a částečných tlaků vodní páry v návrhových okrajových podmínkách:

<u>rozhraní:</u>	<u>i</u>	<u>1-2</u>	<u>2-3</u>	<u>3-4</u>	<u>4-5</u>	<u>5-6</u>	<u>e</u>
theta [C]:	18.9	18.7	10.4	10.2	-12.4	-12.5	-12.5
p [Pa]:	1334	1254	693	647	226	203	166
p,sat [Pa]:	2188	2156	1261	1245	210	208	207

Poznámka: theta je teplota na rozhraní vrstev, p je předpokládaný částečný tlak vodní páry na rozhraní vrstev a p,sat je částečný tlak nasycené vodní páry na rozhraní vrstev.

Teploty v typickém místě konstrukce v ustálených návrhových podmínkách

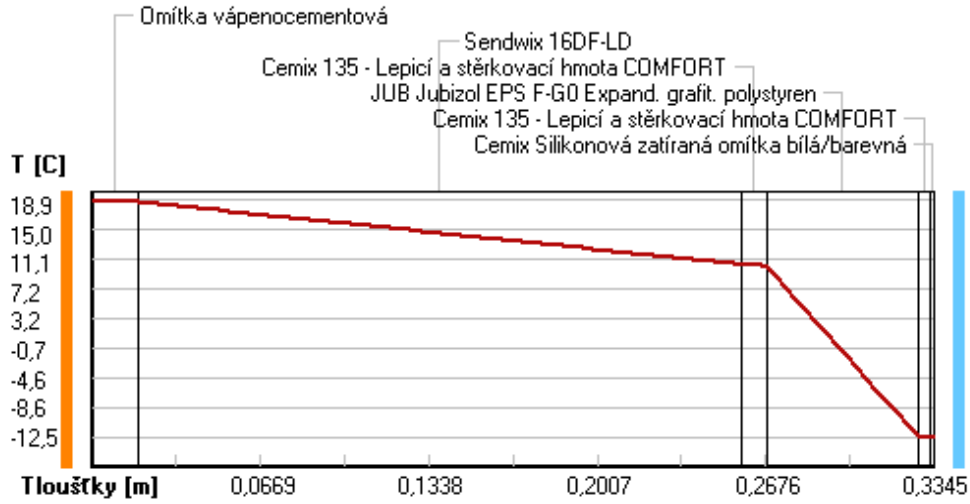

Část. tlaky vodní páry v typickém místě konstrukce v ustál. návrh. podmínkách

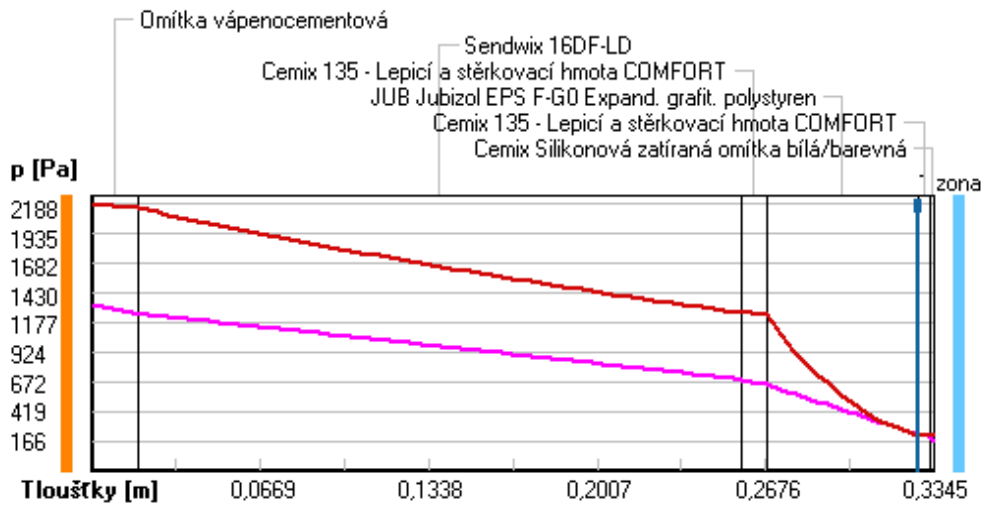

Rel. vlhkosti v typickém místě konstrukce v ustál. návrh. podmínkách

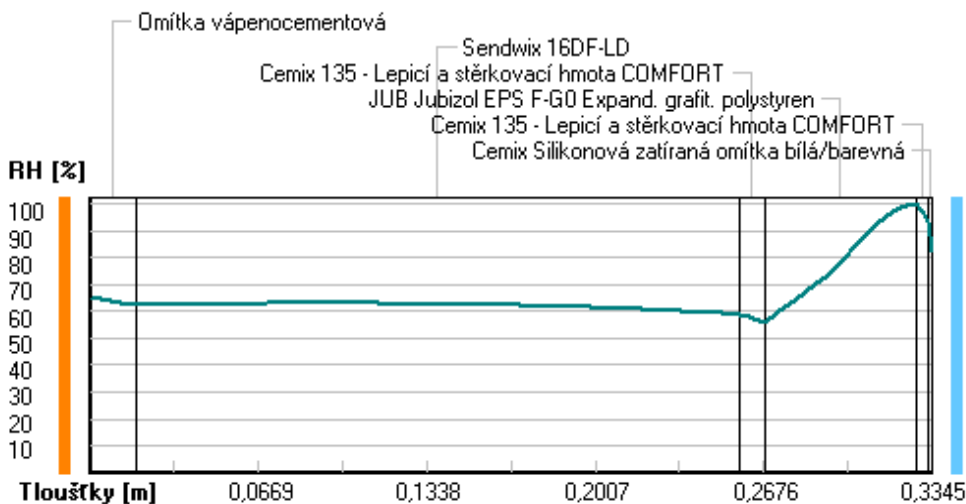

Při venkovní návrhové teplotě dochází v konstrukci ke kondenzaci vodní páry.

Kond.zóna číslo	Hranice kondenzační zóny levá [m]	pravá [m]	Kondenzující množství vodní páry [kg/(m2s)]
1	0.3280	0.3280	1.339E-0008

Roční bilance zkondenzované a vypařené vodní páry:

Množství zkondenzované vodní páry za rok $M_{c,a}$: **0.0076 kg/(m2.rok)**

Množství vypařitelné vodní páry za rok $M_{ev,a}$: **7.5383 kg/(m2.rok)**

Ke kondenzaci dochází při venkovní teplotě nižší než -10.0 C .

Bilance zkondenzované a vypařené vodní páry podle EN ISO 13788:

Roční cyklus č. 1

V konstrukci nedochází během modelového roku ke kondenzaci vodní páry.

Poznámka: Hodnocení difúze vodní páry bylo provedeno pro předpoklad 1D šíření vodní páry převažující skladbou konstrukce. Pro konstrukce s výraznými systematickými tepelnými mosty je výsledek výpočtu jen orientační. Přesnější výsledek lze získat s pomocí 2D analýzy.

Rozmezí relativních vlhkostí v jednotlivých materiálech (pro poslední roční cyklus):

Číslo	Název	Trvání příslušné relativní vlhkosti v materiálu ve dnech za rok				
		pod 60%	60-70%	70-80%	80-90%	nad 90%
1	Omítka vápenoc	31	272	62	---	---
2	Sendwix 16DF-L	90	213	62	---	---
3	Cemix 135 - Le	212	153	---	---	---
4	JUB Jubizol EP	---	---	214	151	---
5	Cemix 135 - Le	---	---	214	151	---
6	Cemix Silikono	---	---	214	151	---

Poznámka: S pomocí této tabulky lze zjednodušeně odhadnout, jaké je riziko dosažení nepřijatelné hmotnostní vlhkosti materiálu či riziko jeho koroze.

Konkrétně pro dřevo předepisuje ČSN 730540-2/Z1 maximální přípustnou hmotnostní vlhkost 18 %. Ze sorpční křivky pro daný typ dřeva lze odvodit, při jaké relativní vlhkosti vzduchu dosahuje dřevo této kritické hmotnostní vlhkosti. Obvykle jde o cca 80 %.

Pokud je v tabulce výše pro dřevo uveden dlouhodobější výskyt relativní vlhkosti nad 80 %, lze předpokládat, že požadavek ČSN 730540-2 na maximální hmotnostní vlhkost dřeva nebude splněn.

VYHODNOCENÍ VÝSLEDKŮ PODLE KRITÉRIÍ ČSN 730540-2 (2011)

Název konstrukce: Sendwix + Jubizol EPS F Graphite

Rekapitulace vstupních dat

Návrhová vnitřní teplota T_i : 20,0 C
 Převažující návrhová vnitřní teplota T_{iM} : 20,0 C
 Návrhová venkovní teplota T_{ae} : -13,0 C
 Teplota na vnější straně T_e : -13,0 C
 Návrhová teplota vnitřního vzduchu T_{ai} : 20,6 C
 Relativní vlhkost v interiéru RH_i : 50,0 % (+5,0%)

Skladba konstrukce

Číslo	Název vrstvy	d [m]	Lambda [W/mK]	Mi [-]
1	Omítka vápenocementová	0,018	0,990	19,0
2	Sendwix 16DF-LD	0,240	0,370	10,0
3	Cemix 135 - Lepicí a stěrkovac	0,010	0,634	20,0
4	JUB Jubizol EPS F-G0 Expand. g	0,060	0,034	30,0
5	Cemix 135 - Lepicí a stěrkovac	0,005	0,634	20,0
6	Cemix Silikonová zatíraná omít	0,0015	0,680	104,0

I. Požadavek na teplotní faktor (čl. 5.1 v ČSN 730540-2)

Požadavek: $f_{Rsi,N} = f_{Rsi,cr} = 0,751$

Vypočtená průměrná hodnota: $f_{Rsi,m} = 0,909$

Kritický teplotní faktor $f_{Rsi,cr}$ byl stanoven pro maximální přípustnou vlhkost na vnitřním povrchu 80% (kritérium vyloučení vzniku plísní).

Průměrná hodnota $f_{Rsi,m}$ (resp. maximální hodnota při hodnocení skladby mimo tepelné mosty a vazby) není nikdy minimální hodnotou ve všech místech konstrukce. Nelze s ní proto prokazovat plnění požadavku na minimální povrchové teploty zabudované konstrukce včetně tepelných mostů a vazeb. Její převýšení nad požadavkem naznačuje pouze možnosti plnění požadavku v místě tepelného mostu či tepelné vazby.

II. Požadavek na součinitel prostupu tepla (čl. 5.2 v ČSN 730540-2)

Požadavek: $U_N = 0,30 \text{ W/m}^2\text{K}$

Vypočtená hodnota: $U = 0,381 \text{ W/m}^2\text{K}$

$U > U_N$... POŽADAVEK NENÍ SPLNĚN.

III. Požadavky na šíření vlhkosti konstrukcí (čl. 6.1 a 6.2 v ČSN 730540-2)

Požadavky:

1. Kondenzace vodní páry nesmí ohrozit funkci konstrukce.
2. Roční množství kondenzátu musí být nižší než roční kapacita odparu.
3. Roční množství kondenzátu $M_{c,a}$ musí být nižší než 0,1 kg/m².rok, nebo 3-6% plošné hmotnosti materiálu (nižší z hodnot).

Limit pro max. množství kondenzátu odvozený z min. plošné hmotnosti materiálu v kondenzační zóně činí: 0,058 kg/m².rok (materiál: JUB Jubizol EPS F-G0 Expand. g).

Dále bude použit limit pro max. množství kondenzátu: 0,058 kg/m².rok

Vypočtené hodnoty: V kci dochází při venkovní návrhové teplotě ke kondenzaci.

Roční množství zkondenzované vodní páry $M_{c,a} = 0,0076 \text{ kg/m}^2\text{,rok}$

Roční množství odpařitelné vodní páry $M_{ev,a} = 7,5383 \text{ kg/m}^2\text{,rok}$

Vyhodnocení 1. požadavku musí provést projektant.

$M_{c,a} < M_{ev,a}$... 2. POŽADAVEK JE SPLNĚN.

$M_{c,a} < M_{c,N}$... 3. POŽADAVEK JE SPLNĚN.

KOMPLEXNÍ POSOUZENÍ SKLADBY STAVEBNÍ KONSTRUKCE Z HLEDISKA ŠÍŘENÍ TEPLA A VODNÍ PÁRY

podle EN ISO 13788, EN ISO 6946, ČSN 730540 a STN 730540

Teplo 2017 EDU

Název úlohy : **Sendwix + Jubizol EPS F Graphite**

Zpracovatel : TT 2017

Zakázka :

Datum : 25.05.2017

ZADANÁ SKLADBA A OKRAJOVÉ PODMÍNKY :

Typ hodnocené konstrukce : Stěna vnější jednoplášťová

Korekce součinitele prostupu dU : 0.000 W/m²K

Skladba konstrukce (od interiéru) :

Číslo	Název	D [m]	Lambda [W/(m.K)]	c [J/(kg.K)]	Ro [kg/m ³]	Mi [-]	Ma [kg/m ²]
1	Omítka vápenoc	0,0180	0,9900	790,0	2000,0	19,0	0.0000
2	Sendwix 16DF-L	0,2400	0,3700	1000,0	1220,0	10,0	0.0000
3	Cemix 135 - Le	0,0100	0,6340	840,0	1550,0	20,0	0.0000
4	JUB Jubizol EP	0,1400	0,0330*	1270,0	16,0	30,0	0.0000
5	Cemix 135 - Le	0,0050	0,6340	840,0	1550,0	20,0	0.0000
6	Cemix Silikono	0,0015	0,6800	840,0	1650,0	104,0	0.0000

Poznámka: D je tloušťka vrstvy, Lambda je návrhová hodnota tepelné vodivosti vrstvy, C je měrná tepelná kapacita vrstvy, Ro je objemová hmotnost vrstvy, Mi je faktor difúzního odporu vrstvy a Ma je počáteční zabudovaná vlhkost ve vrstvě.

* ekvival. tep. vodivost s vlivem tepelných mostů, stanovena interním výpočtem

Číslo	Kompletní název vrstvy	Interní výpočet tep. vodivosti
1	Omítka vápenocementová	---
2	Sendwix 16DF-LD	---
3	Cemix 135 - Lepicí a stěrkovací hmota COMFORT	---
4	JUB Jubizol EPS F-G0 Expand. grafit. polystyren	--- vliv bodových kotev dle EN ISO 6946 Tep. vodivost tep. izolace: 0.032 W/(m.K) Tloušťka tepelné izolace: 0.1400 m Bod. činitel prostupu: 0.002 W/K Počet kotev v 1 m ² : 6.0
5	Cemix 135 - Lepicí a stěrkovací hmota COMFORT	---
6	Cemix Silikonová zatíraná omítka bílá/barevná	---

Okrajové podmínky výpočtu :

Tepelný odpor při přestupu tepla v interiéru Rsi : 0.13 m²K/W
dtto pro výpočet vnitřní povrchové teploty Rsi : 0.25 m²K/W
Tepelný odpor při přestupu tepla v exteriéru Rse : 0.04 m²K/W
dtto pro výpočet vnitřní povrchové teploty Rse : 0.04 m²K/W

Návrhová venkovní teplota T_e : -13.0 C
 Návrhová teplota vnitřního vzduchu T_{ai} : 20.6 C
 Návrhová relativní vlhkost venkovního vzduchu RHe : 84.0 %
 Návrhová relativní vlhkost vnitřního vzduchu RHi : 55.0 %

Měsíc	Délka [dny/hodiny]	T_{ai} [C]	RHi [%]	P_i [Pa]	T_e [C]	RHe [%]	P_e [Pa]	
1	31	744	20.6	55.1	1336.3	-2.4	81.2	406.1
2	28	672	20.6	57.3	1389.6	-0.9	80.8	457.9
3	31	744	20.6	58.8	1426.0	3.0	79.5	602.1
4	30	720	20.6	60.7	1472.1	7.7	77.5	814.1
5	31	744	20.6	64.9	1573.9	12.7	74.5	1093.5
6	30	720	20.6	68.7	1666.1	15.9	72.0	1300.1
7	31	744	20.6	70.8	1717.0	17.5	70.4	1407.2
8	31	744	20.6	70.1	1700.0	17.0	70.9	1373.1
9	30	720	20.6	65.6	1590.9	13.3	74.1	1131.2
10	31	744	20.6	61.0	1479.4	8.3	77.1	843.7
11	30	720	20.6	58.8	1426.0	2.9	79.5	597.9
12	31	744	20.6	57.7	1399.3	-0.6	80.7	468.9

Poznámka: T_{ai} , RHi a P_i jsou prům. měsíční parametry vnitřního vzduchu (teplota, relativní vlhkost a částečný tlak vodní páry) a T_e , RHe a P_e jsou prům. měsíční parametry v prostředí na vnější straně konstrukce (teplota, relativní vlhkost a částečný tlak vodní páry).

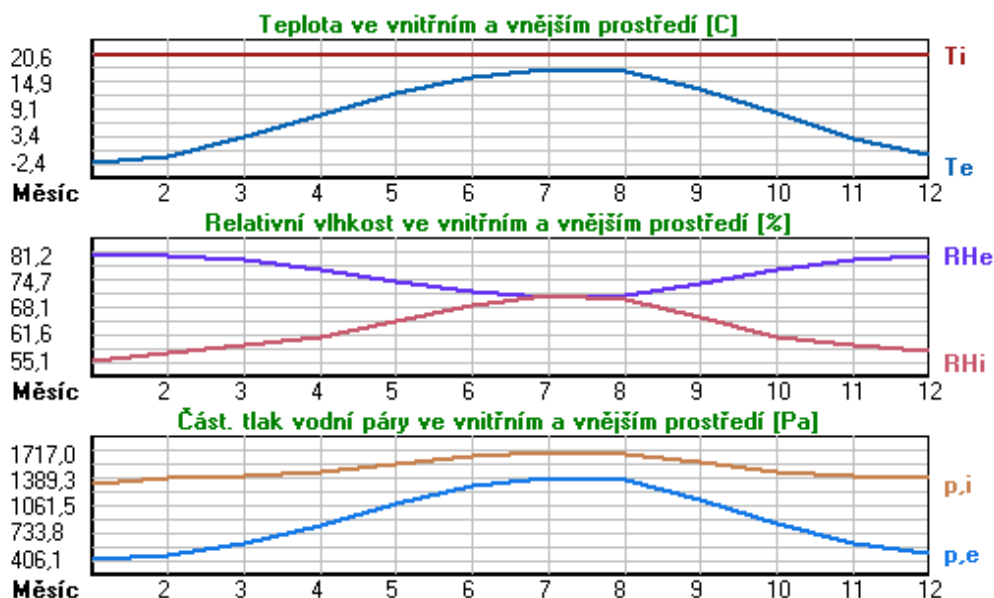

Pro vnitřní prostředí byla uplatněna přírážka k vnitřní relativní vlhkosti : 5.0 %

Výchozí měsíc výpočtu bilance se stanovuje výpočtem podle EN ISO 13788.

Počet hodnocených let : 1

VÝSLEDKY VÝPOČTU HODNOCENÉ KONSTRUKCE :

Tepelný odpor a součinitel prostupu tepla podle EN ISO 6946:

Tepelný odpor konstrukce R : 4.935 m²K/W
 Součinitel prostupu tepla konstrukce U : **0.196 W/m²K**

Součinitel prostupu zabudované kce U_{kc} : 0.22 / 0.25 / 0.30 / 0.40 W/m²K

Uvedené orientační hodnoty platí pro různou kvalitu řešení tep. mostů vyjádřenou přibližnou přírážkou podle poznámek k čl. B.9.2 v ČSN 730540-4.

Difúzní odpor a tepelně akumulační vlastnosti:

Difúzní odpor konstrukce ZpT :	3.9E+0010 m/s
Teplotní útlum konstrukce Ny* podle EN ISO 13786 :	488.4
Fázový posun teplotního kmitu Psi* podle EN ISO 13786 :	13.0 h

Teplota vnitřního povrchu a teplotní faktor podle ČSN 730540 a EN ISO 13788:

Vnitřní povrchová teplota v návrhových podmínkách Tsi,p :	18.99 C
Teplotní faktor v návrhových podmínkách f,Rsi,p :	0.952

Obě hodnoty platí pro odpor při přestupu tepla na vnitřní straně Rsi=0,25 m2K/W.

Číslo měsíce	Minimální požadované hodnoty při max. rel. vlhkosti na vnitřním povrchu:				Vypočtené hodnoty		
	----- 80% -----		----- 100% -----		Tsi[C]	f,Rsi	RHsi[%]
	Tsi,m[C]	f,Rsi,m	Tsi,m[C]	f,Rsi,m			
1	14.7	0.743	11.3	0.595	19.5	0.952	59.0
2	15.3	0.753	11.9	0.594	19.6	0.952	61.1
3	15.7	0.721	12.3	0.526	19.8	0.952	61.9
4	16.2	0.659	12.7	0.391	20.0	0.952	63.1
5	17.2	0.576	13.8	0.135	20.2	0.952	66.4
6	18.2	0.479	14.6	-----	20.4	0.952	69.7
7	18.6	0.365	15.1	-----	20.5	0.952	71.5
8	18.5	0.409	15.0	-----	20.4	0.952	70.8
9	17.4	0.564	13.9	0.087	20.3	0.952	67.0
10	16.3	0.648	12.8	0.367	20.0	0.952	63.3
11	15.7	0.723	12.3	0.529	19.8	0.952	62.0
12	15.4	0.755	12.0	0.593	19.6	0.952	61.4

Poznámka: RHsi je relativní vlhkost na vnitřním povrchu, Tsi je vnitřní povrchová teplota a f,Rsi je teplotní faktor.

Difúze vodní páry v návrh. podmínkách a bilance vodní páry podle ČSN 730540: (bez vlivu zabudované vlhkosti a sluneční radiace)

Průběh teplot a částečných tlaků vodní páry v návrhových okrajových podmínkách:

<u>rozhraní:</u>	<u>i</u>	<u>1-2</u>	<u>2-3</u>	<u>3-4</u>	<u>4-5</u>	<u>5-6</u>	<u>e</u>
theta [C]:	19.7	19.6	15.4	15.3	-12.7	-12.7	-12.7
p [Pa]:	1334	1280	901	870	207	191	166
p,sat [Pa]:	2300	2283	1744	1732	204	203	203

Poznámka: theta je teplota na rozhraní vrstev, p je předpokládaný částečný tlak vodní páry na rozhraní vrstev a p,sat je částečný tlak nasycené vodní páry na rozhraní vrstev.

Teploty v typickém místě konstrukce v ustálených návrhových podmínkách

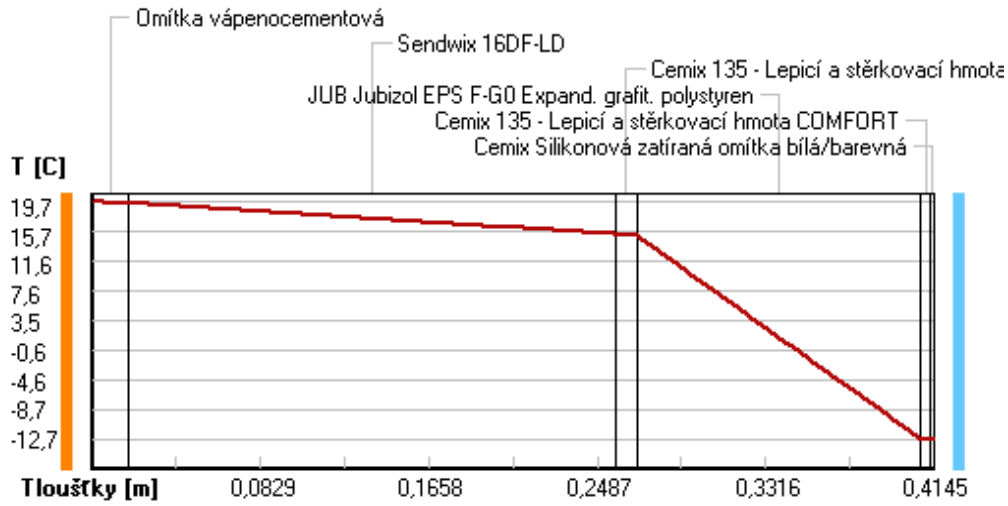

Část. tlaky vodní páry v typickém místě konstrukce v ustál. návrh. podmínkách

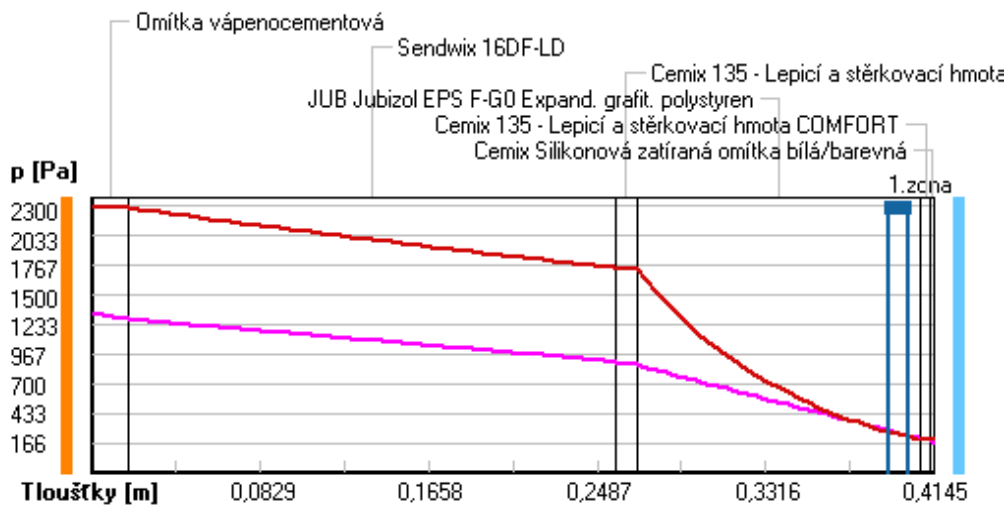

Rel. vlhkosti v typickém místě konstrukce v ustál. návrh. podmínkách

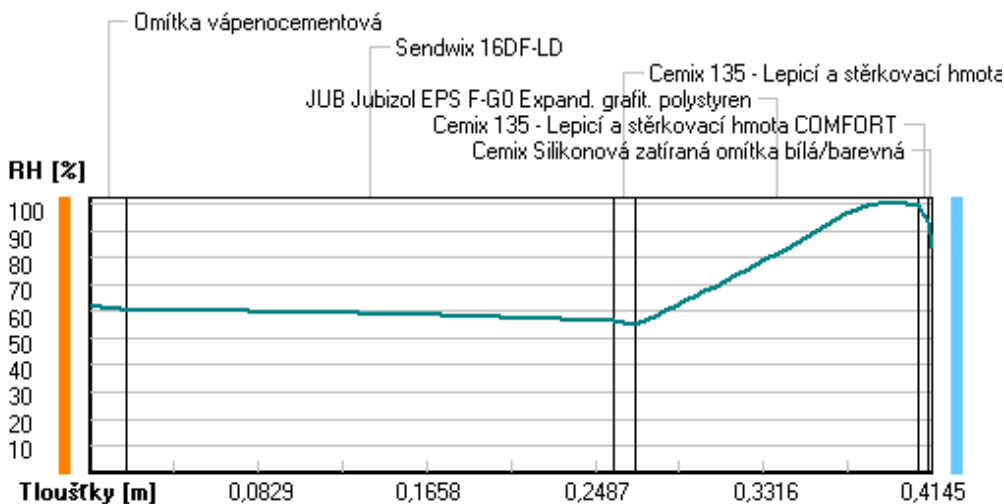

Při venkovní návrhové teplotě dochází v konstrukci ke kondenzaci vodní páry.

Kond.zóna číslo	Hranice kondenzační zóny levá [m]	pravá [m]	Kondenzující množství vodní páry [kg/(m2s)]
1	0.3924	0.4023	3.884E-0009

Roční bilance zkondenzované a vypařené vodní páry:

Množství zkondenzované vodní páry za rok $M_{c,a}$: **0.0022 kg/(m2.rok)**

Množství vypařitelné vodní páry za rok $M_{ev,a}$: **3.5755 kg/(m2.rok)**

Ke kondenzaci dochází při venkovní teplotě nižší než -10.0 C .

Bilance zkondenzované a vypařené vodní páry podle EN ISO 13788:

Roční cyklus č. 1

V konstrukci nedochází během modelového roku ke kondenzaci vodní páry.

Poznámka: Hodnocení difúze vodní páry bylo provedeno pro předpoklad 1D šíření vodní páry převažující skladbou konstrukce. Pro konstrukce s výraznými systematickými tepelnými mosty je výsledek výpočtu jen orientační. Přesnější výsledek lze získat s pomocí 2D analýzy.

Rozmezí relativních vlhkostí v jednotlivých materiálech (pro poslední roční cyklus):

Číslo	Název	Trvání příslušné relativní vlhkosti v materiálu ve dnech za rok				
		pod 60%	60-70%	70-80%	80-90%	nad 90%
1	Omítka vápenoc	90	213	62	---	---
2	Sendwix 16DF-L	151	183	31	---	---
3	Cemix 135 - Le	212	153	---	---	---
4	JUB Jubizol EP	---	---	214	151	---
5	Cemix 135 - Le	---	---	214	151	---
6	Cemix Silikono	---	---	214	151	---

Poznámka: S pomocí této tabulky lze zjednodušeně odhadnout, jaké je riziko dosažení nepřijatelné hmotnostní vlhkosti materiálu či riziko jeho koroze.

Konkrétně pro dřevo předepisuje ČSN 730540-2/Z1 maximální přípustnou hmotnostní vlhkost 18 %. Ze sorpční křivky pro daný typ dřeva lze odvodit, při jaké relativní vlhkosti vzduchu dosahuje dřevo této kritické hmotnostní vlhkosti. Obvykle jde o cca 80 %.

Pokud je v tabulce výše pro dřevo uveden dlouhodobější výskyt relativní vlhkosti nad 80 %, lze předpokládat, že požadavek ČSN 730540-2 na maximální hmotnostní vlhkost dřeva nebude splněn.

VYHODNOCENÍ VÝSLEDKŮ PODLE KRITÉRIÍ ČSN 730540-2 (2011)

Název konstrukce: Sendwix + Jubizol EPS F Graphite

Rekapitulace vstupních dat

Návrhová vnitřní teplota T_i :	20,0 C
Převažující návrhová vnitřní teplota T_{iM} :	20,0 C
Návrhová venkovní teplota T_{ae} :	-13,0 C
Teplota na vnější straně T_e :	-13,0 C
Návrhová teplota vnitřního vzduchu T_{ai} :	20,6 C
Relativní vlhkost v interiéru R_{Hi} :	50,0 % (+5,0%)

Skladba konstrukce

Číslo	Název vrstvy	d [m]	Lambda [W/mK]	Mi [-]
1	Omítka vápenocementová	0,018	0,990	19,0
2	Sendwix 16DF-LD	0,240	0,370	10,0
3	Cemix 135 - Lepicí a stěrkovac	0,010	0,634	20,0
4	JUB Jubizol EPS F-G0 Expand. g	0,140	0,033	30,0
5	Cemix 135 - Lepicí a stěrkovac	0,005	0,634	20,0
6	Cemix Silikonová zatíraná omít	0,0015	0,680	104,0

I. Požadavek na teplotní faktor (čl. 5.1 v ČSN 730540-2)

Požadavek: $f_{Rsi,N} = f_{Rsi,cr} = 0,751$

Vypočtená průměrná hodnota: $f_{Rsi,m} = 0,952$

Kritický teplotní faktor $f_{Rsi,cr}$ byl stanoven pro maximální přípustnou vlhkost na vnitřním povrchu 80% (kritérium vyloučení vzniku plísní).

Průměrná hodnota $f_{Rsi,m}$ (resp. maximální hodnota při hodnocení skladby mimo tepelné mosty a vazby) není nikdy minimální hodnotou ve všech místech konstrukce. Nelze s ní proto prokazovat plnění požadavku na minimální povrchové teploty zabudované konstrukce včetně tepelných mostů a vazeb. Jejich převýšení nad požadavkem naznačuje pouze možnosti plnění požadavku v místě tepelného mostu či tepelné vazby.

II. Požadavek na součinitel prostupu tepla (čl. 5.2 v ČSN 730540-2)

Požadavek: $U_{N} = 0,30 \text{ W/m}^2\text{K}$

Vypočtená hodnota: $U = 0,196 \text{ W/m}^2\text{K}$

$U < U_N$... POŽADAVEK JE SPLNĚN.

Vypočtený součinitel prostupu tepla musí zahrnovat vliv systematických tepelných mostů (např. krokví v zateplené šikmé střeše).

III. Požadavky na šíření vlhkosti konstrukcí (čl. 6.1 a 6.2 v ČSN 730540-2)

Požadavky:

1. Kondenzace vodní páry nesmí ohrozit funkci konstrukce.
2. Roční množství kondenzátu musí být nižší než roční kapacita odparu.
3. Roční množství kondenzátu $M_{c,a}$ musí být nižší než 0,1 kg/m².rok, nebo 3-6% plošné hmotnosti materiálu (nižší z hodnot).

Limit pro max. množství kondenzátu odvozený z min. plošné hmotnosti materiálu v kondenzační zóně činí: 0,134 kg/m².rok
(materiál: JUB Jubizol EPS F-G0 Expand. g).

Dále bude použit limit pro max. množství kondenzátu: 0,100 kg/m².rok

Vypočtené hodnoty: V kci dochází při venkovní návrhové teplotě ke kondenzaci.

Roční množství zkondenzované vodní páry $M_{c,a} = 0,0022 \text{ kg/m}^2\text{,rok}$

Roční množství odpařitelné vodní páry $M_{ev,a} = 3,5755 \text{ kg/m}^2\text{,rok}$

Vyhodnocení 1. požadavku musí provést projektant.

$M_{c,a} < M_{ev,a}$... 2. POŽADAVEK JE SPLNĚN.

$M_{c,a} < M_{c,N}$... 3. POŽADAVEK JE SPLNĚN.

KOMPLEXNÍ POSOUZENÍ SKLADBY STAVEBNÍ KONSTRUKCE Z HLEDISKA ŠÍŘENÍ TEPLA A VODNÍ PÁRY

podle EN ISO 13788, EN ISO 6946, ČSN 730540 a STN 730540

Teplo 2017 EDU

Název úlohy : **Sendwix + Jubizol EPS F Graphite**

Zpracovatel : TT 2017

Zakázka :

Datum : 25.05.2017

ZADANÁ SKLADBA A OKRAJOVÉ PODMÍNKY :

Typ hodnocené konstrukce : Stěna vnější jednoplášťová

Korekce součinitele prostupu dU : 0.000 W/m2K

Skladba konstrukce (od interiéru) :

Číslo	Název	D [m]	Lambda [W/(m.K)]	c [J/(kg.K)]	Ro [kg/m3]	Mi [-]	Ma [kg/m2]
1	Omítka vápenoc	0,0180	0,9900	790,0	2000,0	19,0	0.0000
2	Sendwix 16DF-L	0,2400	0,3700	1000,0	1220,0	10,0	0.0000
3	Cemix 135 - Le	0,0100	0,6340	840,0	1550,0	20,0	0.0000
4	JUB Jubizol EP	0,2000	0,0320*	1270,0	16,0	30,0	0.0000
5	Cemix 135 - Le	0,0050	0,6340	840,0	1550,0	20,0	0.0000
6	Cemix Silikono	0,0015	0,6800	840,0	1650,0	104,0	0.0000

Poznámka: D je tloušťka vrstvy, Lambda je návrhová hodnota tepelné vodivosti vrstvy, C je měrná tepelná kapacita vrstvy, Ro je objemová hmotnost vrstvy, Mi je faktor difúzního odporu vrstvy a Ma je počáteční zabudovaná vlhkost ve vrstvě.

* ekvival. tep. vodivost s vlivem tepelných mostů, stanovena interním výpočtem

Číslo	Kompletní název vrstvy	Interní výpočet tep. vodivosti
1	Omítka vápenocementová	---
2	Sendwix 16DF-LD	---
3	Cemix 135 - Lepicí a stěrkovací hmota COMFORT	---
4	JUB Jubizol EPS F-G0 Expand. grafit. polystyren	--- vliv bodových kotev dle EN ISO 6946 Tep. vodivost tep. izolace: 0.032 W/(m.K) Tloušťka tepelné izolace: 0.2000 m Bod. činitel prostupu: 0.002 W/K Počet kotev v 1 m2: 6.0
5	Cemix 135 - Lepicí a stěrkovací hmota COMFORT	---
6	Cemix Silikonová zatíraná omítka bílá/barevná	---

Okrajové podmínky výpočtu :

Tepelný odpor při přestupu tepla v interiéru Rsi : 0.13 m2K/W
dtto pro výpočet vnitřní povrchové teploty Rsi : 0.25 m2K/W
Tepelný odpor při přestupu tepla v exteriéru Rse : 0.04 m2K/W
dtto pro výpočet vnitřní povrchové teploty Rse : 0.04 m2K/W

Návrhová venkovní teplota T_e : -13.0 C
 Návrhová teplota vnitřního vzduchu T_{ai} : 20.6 C
 Návrhová relativní vlhkost venkovního vzduchu RHe : 84.0 %
 Návrhová relativní vlhkost vnitřního vzduchu RHi : 55.0 %

Měsíc	Délka [dny/hodiny]	T_{ai} [C]	RHi [%]	P_i [Pa]	T_e [C]	RHe [%]	P_e [Pa]	
1	31	744	20.6	55.1	1336.3	-2.4	81.2	406.1
2	28	672	20.6	57.3	1389.6	-0.9	80.8	457.9
3	31	744	20.6	58.8	1426.0	3.0	79.5	602.1
4	30	720	20.6	60.7	1472.1	7.7	77.5	814.1
5	31	744	20.6	64.9	1573.9	12.7	74.5	1093.5
6	30	720	20.6	68.7	1666.1	15.9	72.0	1300.1
7	31	744	20.6	70.8	1717.0	17.5	70.4	1407.2
8	31	744	20.6	70.1	1700.0	17.0	70.9	1373.1
9	30	720	20.6	65.6	1590.9	13.3	74.1	1131.2
10	31	744	20.6	61.0	1479.4	8.3	77.1	843.7
11	30	720	20.6	58.8	1426.0	2.9	79.5	597.9
12	31	744	20.6	57.7	1399.3	-0.6	80.7	468.9

Poznámka: T_{ai} , RHi a P_i jsou prům. měsíční parametry vnitřního vzduchu (teplota, relativní vlhkost a částečný tlak vodní páry) a T_e , RHe a P_e jsou prům. měsíční parametry v prostředí na vnější straně konstrukce (teplota, relativní vlhkost a částečný tlak vodní páry).

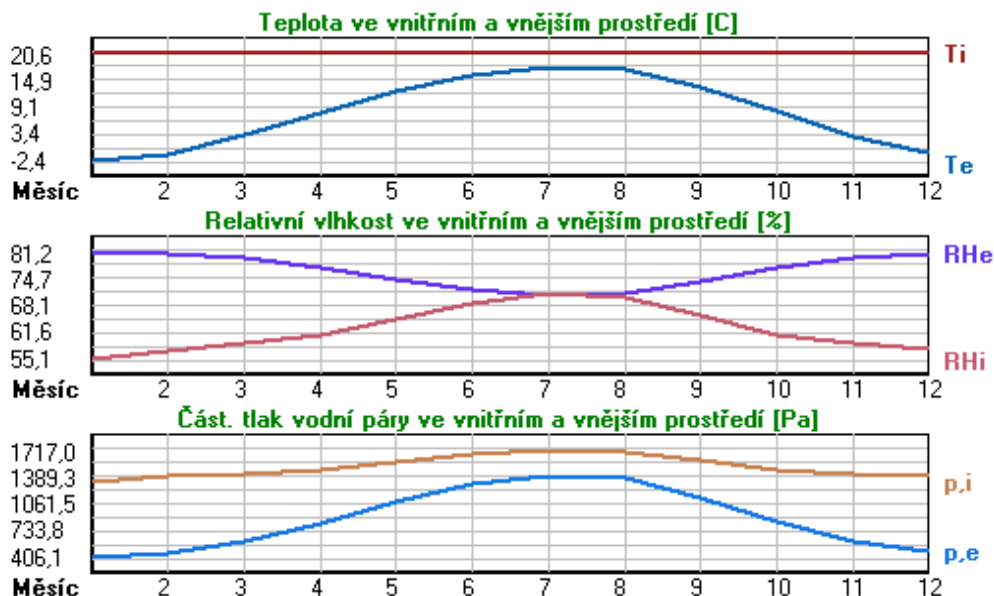

Pro vnitřní prostředí byla uplatněna přírážka k vnitřní relativní vlhkosti : 5.0 %

Výchozí měsíc výpočtu bilance se stanovuje výpočtem podle EN ISO 13788.

Počet hodnocených let : 1

VÝSLEDKY VÝPOČTU HODNOCENÉ KONSTRUKCE :

Tepelný odpor a součinitel prostupu tepla podle EN ISO 6946:

Tepelný odpor konstrukce R : 6.943 m²K/W

Součinitel prostupu tepla konstrukce U : **0.141 W/m²K**

Součinitel prostupu zabudované kce U_{kc} : 0.16 / 0.19 / 0.24 / 0.34 W/m²K

Uvedené orientační hodnoty platí pro různou kvalitu řešení tep. mostů vyjádřenou přibližnou přírážkou podle poznámek k čl. B.9.2 v ČSN 730540-4.

Difúzní odpor a tepelně akumulační vlastnosti:

Difúzní odpor konstrukce ZpT :	4.9E+0010 m/s
Teplotní útlum konstrukce Ny* podle EN ISO 13786 :	724.6
Fázový posun teplotního kmitu Psi* podle EN ISO 13786 :	13.7 h

Teplota vnitřního povrchu a teplotní faktor podle ČSN 730540 a EN ISO 13788:

Vnitřní povrchová teplota v návrhových podmínkách Tsi,p :	19.44 C
Teplotní faktor v návrhových podmínkách f,Rsi,p :	0.965

Obě hodnoty platí pro odpor při přestupu tepla na vnitřní straně Rsi=0,25 m2K/W.

Číslo měsíce	Minimální požadované hodnoty při max. rel. vlhkosti na vnitřním povrchu:				Vypočtené hodnoty		
	----- 80% -----		----- 100% -----		Tsi[C]	f,Rsi	RHsi[%]
	Tsi,m[C]	f,Rsi,m	Tsi,m[C]	f,Rsi,m			
1	14.7	0.743	11.3	0.595	19.8	0.965	57.9
2	15.3	0.753	11.9	0.594	19.9	0.965	60.0
3	15.7	0.721	12.3	0.526	20.0	0.965	61.1
4	16.2	0.659	12.7	0.391	20.2	0.965	62.4
5	17.2	0.576	13.8	0.135	20.3	0.965	66.0
6	18.2	0.479	14.6	-----	20.4	0.965	69.4
7	18.6	0.365	15.1	-----	20.5	0.965	71.3
8	18.5	0.409	15.0	-----	20.5	0.965	70.6
9	17.4	0.564	13.9	0.087	20.3	0.965	66.6
10	16.3	0.648	12.8	0.367	20.2	0.965	62.6
11	15.7	0.723	12.3	0.529	20.0	0.965	61.1
12	15.4	0.755	12.0	0.593	19.9	0.965	60.4

Poznámka: RHsi je relativní vlhkost na vnitřním povrchu, Tsi je vnitřní povrchová teplota a f,Rsi je teplotní faktor.

Difúze vodní páry v návrh. podmínkách a bilance vodní páry podle ČSN 730540: (bez vlivu zabudované vlhkosti a sluneční radiace)

Průběh teplot a částečných tlaků vodní páry v návrhových okrajových podmínkách:

<u>rozhraní:</u>	<u>i</u>	<u>1-2</u>	<u>2-3</u>	<u>3-4</u>	<u>4-5</u>	<u>5-6</u>	<u>e</u>
theta [C]:	20.0	19.9	16.8	16.8	-12.8	-12.8	-12.8
p [Pa]:	1334	1290	986	960	199	186	166
p,sat [Pa]:	2335	2323	1917	1908	202	202	201

Poznámka: theta je teplota na rozhraní vrstev, p je předpokládaný částečný tlak vodní páry na rozhraní vrstev a p,sat je částečný tlak nasycené vodní páry na rozhraní vrstev.

Teploty v typickém místě konstrukce v ustálených návrhových podmínkách

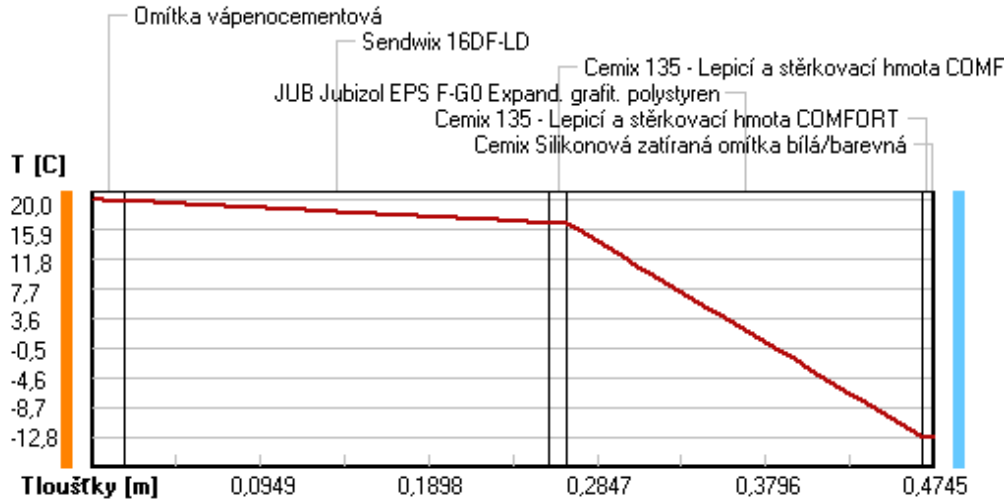

Část. tlaky vodní páry v typickém místě konstrukce v ustál. návrh. podmínkách

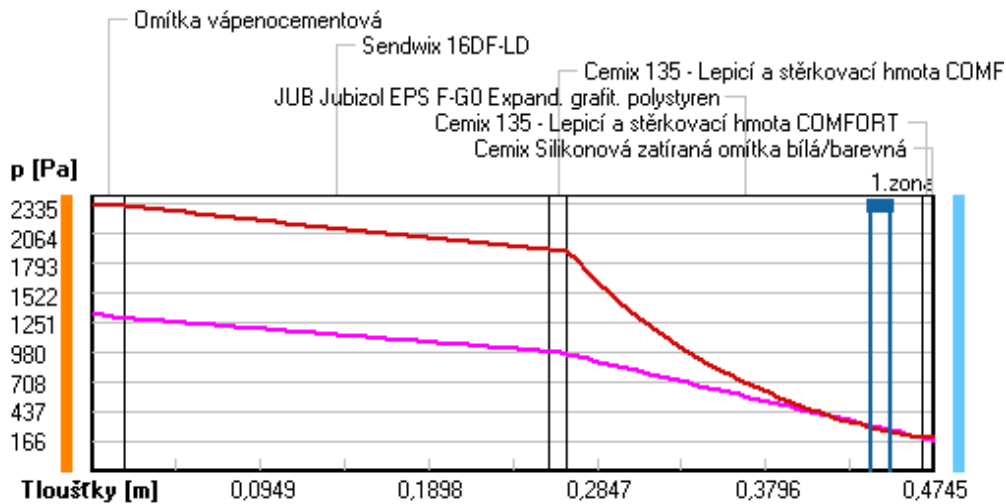

Rel. vlhkosti v typickém místě konstrukce v ustál. návrh. podmínkách

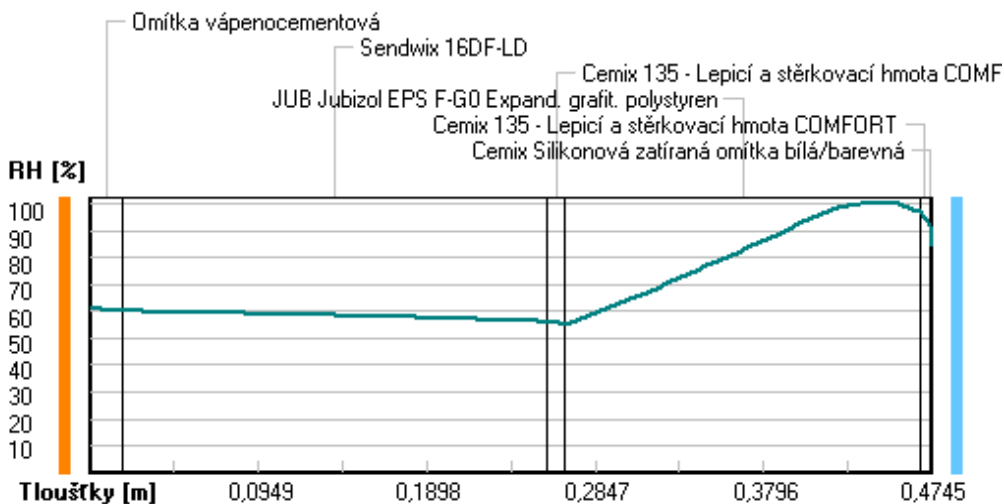

Při venkovní návrhové teplotě dochází v konstrukci ke kondenzaci vodní páry.

Kond.zóna číslo	Hranice kondenzační zóny levá [m]	pravá [m]	Kondenzující množství vodní páry [kg/(m2s)]
1	0.4388	0.4502	2.931E-0009

Roční bilance zkondenzované a vypařené vodní páry:

Množství zkondenzované vodní páry za rok $M_{c,a}$: **0.0017 kg/(m2.rok)**

Množství vypařitelné vodní páry za rok $M_{ev,a}$: **2.4008 kg/(m2.rok)**

Ke kondenzaci dochází při venkovní teplotě nižší než -10.0 C .

Bilance zkondenzované a vypařené vodní páry podle EN ISO 13788:

Roční cyklus č. 1

V konstrukci nedochází během modelového roku ke kondenzaci vodní páry.

Poznámka: Hodnocení difúze vodní páry bylo provedeno pro předpoklad 1D šíření vodní páry převažující skladbou konstrukce. Pro konstrukce s výraznými systematickými tepelnými mosty je výsledek výpočtu jen orientační. Přesnější výsledek lze získat s pomocí 2D analýzy.

Rozmezí relativních vlhkostí v jednotlivých materiálech (pro poslední roční cyklus):

Číslo	Název	Trvání příslušné relativní vlhkosti v materiálu ve dnech za rok				
		pod 60%	60-70%	70-80%	80-90%	nad 90%
1	Omítka vápenoc	151	152	62	---	---
2	Sendwix 16DF-L	151	183	31	---	---
3	Cemix 135 - Le	212	153	---	---	---
4	JUB Jubizol EP	---	---	214	151	---
5	Cemix 135 - Le	---	---	214	151	---
6	Cemix Silikono	---	---	214	151	---

Poznámka: S pomocí této tabulky lze zjednodušeně odhadnout, jaké je riziko dosažení nepřijatelné hmotnostní vlhkosti materiálu či riziko jeho koroze.

Konkrétně pro dřevo předepisuje ČSN 730540-2/Z1 maximální přípustnou hmotnostní vlhkost 18 %. Ze sorpční křivky pro daný typ dřeva lze odvodit, při jaké relativní vlhkosti vzduchu dosahuje dřevo této kritické hmotnostní vlhkosti. Obvykle jde o cca 80 %.

Pokud je v tabulce výše pro dřevo uveden dlouhodobější výskyt relativní vlhkosti nad 80 %, lze předpokládat, že požadavek ČSN 730540-2 na maximální hmotnostní vlhkost dřeva nebude splněn.

VYHODNOCENÍ VÝSLEDKŮ PODLE KRITÉRIÍ ČSN 730540-2 (2011)

Název konstrukce: Sendwix + Jubizol EPS F Graphite

Rekapitulace vstupních dat

Návrhová vnitřní teplota T_i :	20,0 C
Převažující návrhová vnitřní teplota T_{iM} :	20,0 C
Návrhová venkovní teplota T_{ae} :	-13,0 C
Teplota na vnější straně T_e :	-13,0 C
Návrhová teplota vnitřního vzduchu T_{ai} :	20,6 C
Relativní vlhkost v interiéru R_{Hi} :	50,0 % (+5,0%)

Skladba konstrukce

Číslo	Název vrstvy	d [m]	Lambda [W/mK]	M_i [-]
1	Omítka vápenocementová	0,018	0,990	19,0
2	Sendwix 16DF-LD	0,240	0,370	10,0
3	Cemix 135 - Lepicí a stěrkovac	0,010	0,634	20,0
4	JUB Jubizol EPS F-G0 Expand. g	0,200	0,032	30,0
5	Cemix 135 - Lepicí a stěrkovac	0,005	0,634	20,0
6	Cemix Silikonová zatíraná omít	0,0015	0,680	104,0

I. Požadavek na teplotní faktor (čl. 5.1 v ČSN 730540-2)

Požadavek: $f_{Rsi,N} = f_{Rsi,cr} = 0,751$

Vypočtená průměrná hodnota: $f_{Rsi,m} = 0,965$

Kritický teplotní faktor $f_{Rsi,cr}$ byl stanoven pro maximální přípustnou vlhkost na vnitřním povrchu 80% (kritérium vyloučení vzniku plísní).

Průměrná hodnota $f_{Rsi,m}$ (resp. maximální hodnota při hodnocení skladby mimo tepelné mosty a vazby) není nikdy minimální hodnotou ve všech místech konstrukce. Nelze s ní proto prokazovat plnění požadavku na minimální povrchové teploty zabudované konstrukce včetně tepelných mostů a vazeb. Jejich převýšení nad požadavkem naznačuje pouze možnosti plnění požadavku v místě tepelného mostu či tepelné vazby.

II. Požadavek na součinitel prostupu tepla (čl. 5.2 v ČSN 730540-2)

Požadavek: $U_{i,N} = 0,30 \text{ W/m}^2\text{K}$

Vypočtená hodnota: $U = 0,141 \text{ W/m}^2\text{K}$

$U < U_{i,N}$... POŽADAVEK JE SPLNĚN.

Vypočtený součinitel prostupu tepla musí zahrnovat vliv systematických tepelných mostů (např. krokví v zateplené šikmé střeše).

III. Požadavky na šíření vlhkosti konstrukcí (čl. 6.1 a 6.2 v ČSN 730540-2)

Požadavky:

1. Kondenzace vodní páry nesmí ohrozit funkci konstrukce.
2. Roční množství kondenzátu musí být nižší než roční kapacita odparu.
3. Roční množství kondenzátu $M_{c,a}$ musí být nižší než 0,1 kg/m².rok, nebo 3-6% plošné hmotnosti materiálu (nižší z hodnot).

Limit pro max. množství kondenzátu odvozený z min. plošné hmotnosti materiálu v kondenzační zóně činí: 0,192 kg/m².rok (materiál: JUB Jubizol EPS F-G0 Expand. g).

Dále bude použit limit pro max. množství kondenzátu: 0,100 kg/m².rok

Vypočtené hodnoty: V kci dochází při venkovní návrhové teplotě ke kondenzaci.

Roční množství zkondenzované vodní páry $M_{c,a} = 0,0017 \text{ kg/m}^2\text{,rok}$

Roční množství odpařitelné vodní páry $M_{ev,a} = 2,4008 \text{ kg/m}^2\text{,rok}$

Vyhodnocení 1. požadavku musí provést projektant.

$M_{c,a} < M_{ev,a}$... 2. POŽADAVEK JE SPLNĚN.

$M_{c,a} < M_{c,N}$... 3. POŽADAVEK JE SPLNĚN.

KOMPLEXNÍ POSOUZENÍ SKLADBY STAVEBNÍ KONSTRUKCE Z HLEDISKA ŠÍŘENÍ TEPLA A VODNÍ PÁRY

podle EN ISO 13788, EN ISO 6946, ČSN 730540 a STN 730540

Teplo 2017 EDU

Název úlohy : **Sendwix + Jubizol EPS F Graphite**

Zpracovatel : TT 2017

Zakázka :

Datum : 25.05.2017

ZADANÁ SKLADBA A OKRAJOVÉ PODMÍNKY :

Typ hodnocené konstrukce : Stěna vnější jednoplášťová

Korekce součinitele prostupu dU : 0.000 W/m²K

Skladba konstrukce (od interiéru) :

Číslo	Název	D [m]	Lambda [W/(m.K)]	c [J/(kg.K)]	Ro [kg/m ³]	Mi [-]	Ma [kg/m ²]
1	Omítka vápenoc	0,0180	0,9900	790,0	2000,0	19,0	0.0000
2	Sendwix 16DF-L	0,2400	0,3700	1000,0	1220,0	10,0	0.0000
3	Cemix 135 - Le	0,0100	0,6340	840,0	1550,0	20,0	0.0000
4	JUB Jubizol EP	0,2500	0,0320*	1270,0	16,0	30,0	0.0000
5	Cemix 135 - Le	0,0050	0,6340	840,0	1550,0	20,0	0.0000
6	Cemix Silikono	0,0015	0,6800	840,0	1650,0	104,0	0.0000

Poznámka: D je tloušťka vrstvy, Lambda je návrhová hodnota tepelné vodivosti vrstvy, C je měrná tepelná kapacita vrstvy, Ro je objemová hmotnost vrstvy, Mi je faktor difúzního odporu vrstvy a Ma je počáteční zabudovaná vlhkost ve vrstvě.

* ekvival. tep. vodivost s vlivem tepelných mostů, stanovena interním výpočtem

Číslo	Kompletní název vrstvy	Interní výpočet tep. vodivosti
1	Omítka vápenocementová	---
2	Sendwix 16DF-LD	---
3	Cemix 135 - Lepicí a stěrkovací hmota COMFORT	---
4	JUB Jubizol EPS F-G0 Expand. grafit. polystyren	--- vliv bodových kotev dle EN ISO 6946 Tep. vodivost tep. izolace: 0.032 W/(m.K) Tloušťka tepelné izolace: 0.2500 m Bod. činitel prostupu: 0.002 W/K Počet kotev v 1 m ² : 6.0
5	Cemix 135 - Lepicí a stěrkovací hmota COMFORT	---
6	Cemix Silikonová zatíraná omítka bílá/barevná	---

Okrajové podmínky výpočtu :

Tepelný odpor při přestupu tepla v interiéru Rsi : 0.13 m²K/W
dtto pro výpočet vnitřní povrchové teploty Rsi : 0.25 m²K/W
Tepelný odpor při přestupu tepla v exteriéru Rse : 0.04 m²K/W
dtto pro výpočet vnitřní povrchové teploty Rse : 0.04 m²K/W

Návrhová venkovní teplota T_e : -13.0 C
 Návrhová teplota vnitřního vzduchu T_{ai} : 20.6 C
 Návrhová relativní vlhkost venkovního vzduchu RHe : 84.0 %
 Návrhová relativní vlhkost vnitřního vzduchu RHi : 55.0 %

Měsíc	Délka [dny/hodiny]	T_{ai} [C]	RHi [%]	P_i [Pa]	T_e [C]	RHe [%]	P_e [Pa]	
1	31	744	20.6	55.1	1336.3	-2.4	81.2	406.1
2	28	672	20.6	57.3	1389.6	-0.9	80.8	457.9
3	31	744	20.6	58.8	1426.0	3.0	79.5	602.1
4	30	720	20.6	60.7	1472.1	7.7	77.5	814.1
5	31	744	20.6	64.9	1573.9	12.7	74.5	1093.5
6	30	720	20.6	68.7	1666.1	15.9	72.0	1300.1
7	31	744	20.6	70.8	1717.0	17.5	70.4	1407.2
8	31	744	20.6	70.1	1700.0	17.0	70.9	1373.1
9	30	720	20.6	65.6	1590.9	13.3	74.1	1131.2
10	31	744	20.6	61.0	1479.4	8.3	77.1	843.7
11	30	720	20.6	58.8	1426.0	2.9	79.5	597.9
12	31	744	20.6	57.7	1399.3	-0.6	80.7	468.9

Poznámka: T_{ai} , RHi a P_i jsou prům. měsíční parametry vnitřního vzduchu (teplota, relativní vlhkost a částečný tlak vodní páry) a T_e , RHe a P_e jsou prům. měsíční parametry v prostředí na vnější straně konstrukce (teplota, relativní vlhkost a částečný tlak vodní páry).

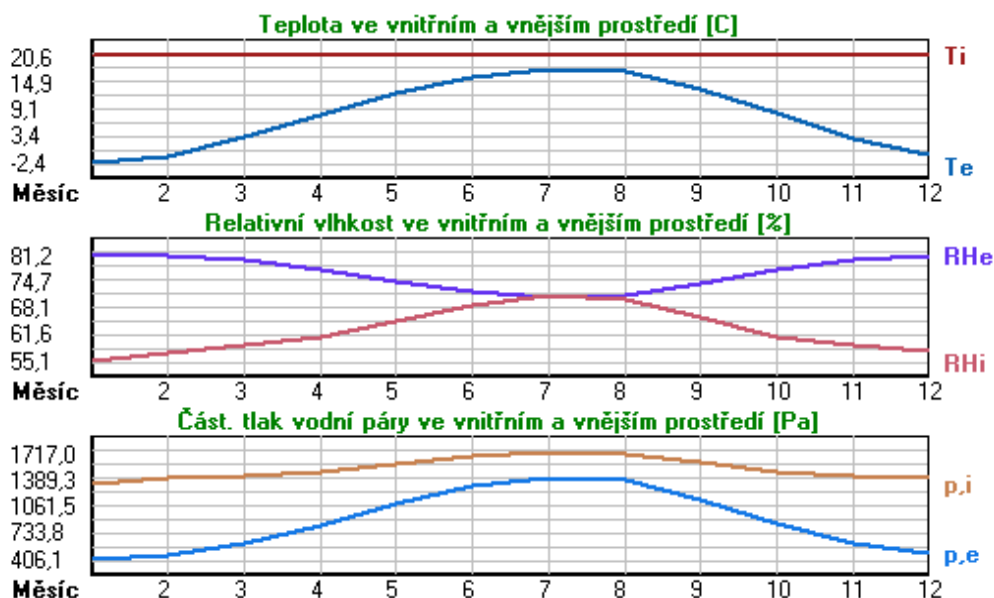

Pro vnitřní prostředí byla uplatněna přírážka k vnitřní relativní vlhkosti : 5.0 %

Výchozí měsíc výpočtu bilance se stanovuje výpočtem podle EN ISO 13788.

Počet hodnocených let : 1

VÝSLEDKY VÝPOČTU HODNOCENÉ KONSTRUKCE :

Tepelný odpor a součinitel prostupu tepla podle EN ISO 6946:

Tepelný odpor konstrukce R : 8.505 m²K/W
 Součinitel prostupu tepla konstrukce U : 0.115 W/m²K

Součinitel prostupu zabudované kce U_{kc} : 0.14 / 0.17 / 0.22 / 0.32 W/m²K

Uvedené orientační hodnoty platí pro různou kvalitu řešení tep. mostů vyjádřenou přibližnou přírážkou podle poznámek k čl. B.9.2 v ČSN 730540-4.

Difúzní odpor a tepelně akumulační vlastnosti:

Difúzní odpor konstrukce ZpT :	5.7E+0010 m/s
Teplotní útlum konstrukce Ny* podle EN ISO 13786 :	928.6
Fázový posun teplotního kmitu Psi* podle EN ISO 13786 :	14.3 h

Teplota vnitřního povrchu a teplotní faktor podle ČSN 730540 a EN ISO 13788:

Vnitřní povrchová teplota v návrhových podmínkách Tsi,p :	19.64 C
Teplotní faktor v návrhových podmínkách f,Rsi,p :	0.972

Obě hodnoty platí pro odpor při přestupu tepla na vnitřní straně Rsi=0,25 m2K/W.

Číslo měsíce	Minimální požadované hodnoty při max. rel. vlhkosti na vnitřním povrchu:				Vypočtené hodnoty		
	----- 80% -----		----- 100% -----		Tsi[C]	f,Rsi	RHsi[%]
	Tsi,m[C]	f,Rsi,m	Tsi,m[C]	f,Rsi,m			
1	14.7	0.743	11.3	0.595	19.9	0.972	57.4
2	15.3	0.753	11.9	0.594	20.0	0.972	59.5
3	15.7	0.721	12.3	0.526	20.1	0.972	60.6
4	16.2	0.659	12.7	0.391	20.2	0.972	62.1
5	17.2	0.576	13.8	0.135	20.4	0.972	65.8
6	18.2	0.479	14.6	-----	20.5	0.972	69.3
7	18.6	0.365	15.1	-----	20.5	0.972	71.2
8	18.5	0.409	15.0	-----	20.5	0.972	70.5
9	17.4	0.564	13.9	0.087	20.4	0.972	66.4
10	16.3	0.648	12.8	0.367	20.3	0.972	62.3
11	15.7	0.723	12.3	0.529	20.1	0.972	60.7
12	15.4	0.755	12.0	0.593	20.0	0.972	59.9

Poznámka: RHsi je relativní vlhkost na vnitřním povrchu, Tsi je vnitřní povrchová teplota a f,Rsi je teplotní faktor.

Difúze vodní páry v návrh. podmínkách a bilance vodní páry podle ČSN 730540: (bez vlivu zabudované vlhkosti a sluneční radiace)

Průběh teplot a částečných tlaků vodní páry v návrhových okrajových podmínkách:

<u>rozhraní:</u>	<u>i</u>	<u>1-2</u>	<u>2-3</u>	<u>3-4</u>	<u>4-5</u>	<u>5-6</u>	<u>e</u>
theta [C]:	20.1	20.0	17.5	17.5	-12.8	-12.8	-12.8
p [Pa]:	1334	1297	1035	1013	194	183	166
p,sat [Pa]:	2351	2341	2001	1993	201	201	201

Poznámka: theta je teplota na rozhraní vrstev, p je předpokládaný částečný tlak vodní páry na rozhraní vrstev a p,sat je částečný tlak nasycené vodní páry na rozhraní vrstev.

Teploty v typickém místě konstrukce v ustálených návrhových podmínkách

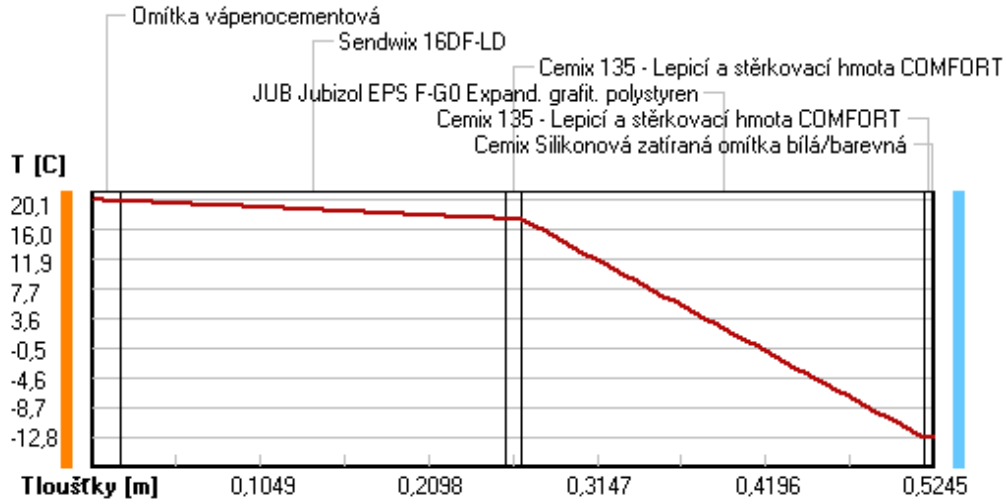

Část. tlaky vodní páry v typickém místě konstrukce v ustál. návrh. podmínkách

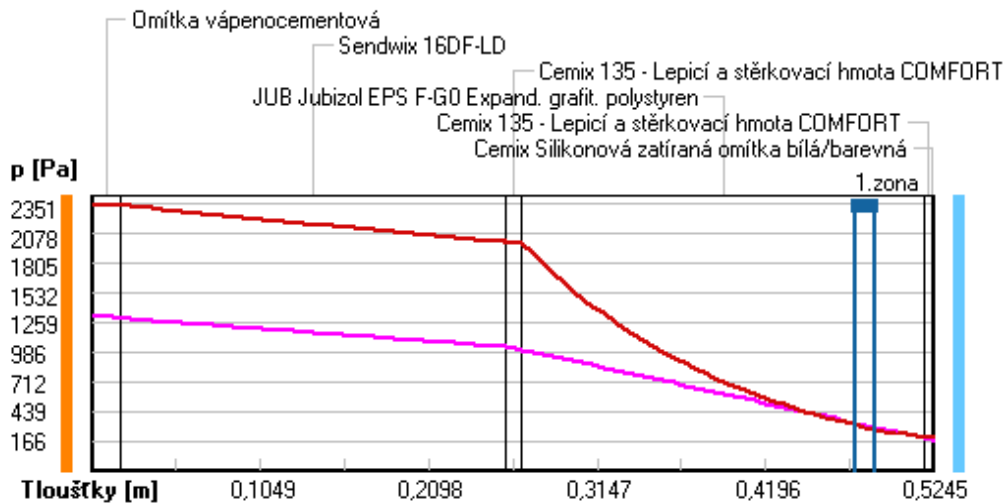

Rel. vlhkosti v typickém místě konstrukce v ustál. návrh. podmínkách

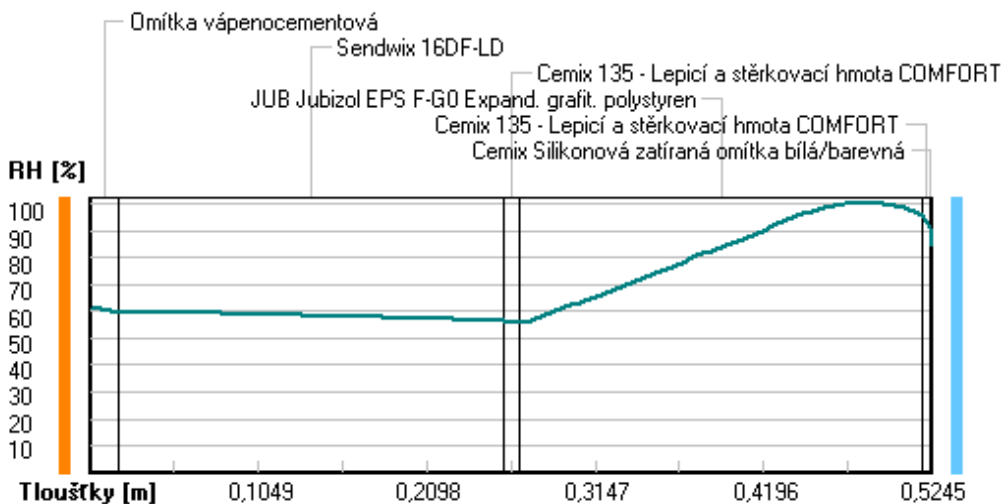

Při venkovní návrhové teplotě dochází v konstrukci ke kondenzaci vodní páry.

Kond.zóna číslo	Hranice kondenzační zóny levá [m]	pravá	Kondenzující množství vodní páry [kg/(m2s)]
1	0.4757	0.4883	2.646E-0009

Roční bilance zkondenzované a vypařené vodní páry:

Množství zkondenzované vodní páry za rok $M_{c,a}$: **0.0015 kg/(m2.rok)**

Množství vypařitelné vodní páry za rok $M_{ev,a}$: **1.8789 kg/(m2.rok)**

Ke kondenzaci dochází při venkovní teplotě nižší než -10.0 C .

Bilance zkondenzované a vypařené vodní páry podle EN ISO 13788:

Roční cyklus č. 1

V konstrukci nedochází během modelového roku ke kondenzaci vodní páry.

Poznámka: Hodnocení difúze vodní páry bylo provedeno pro předpoklad 1D šíření vodní páry převažující skladbou konstrukce. Pro konstrukce s výraznými systematickými tepelnými mosty je výsledek výpočtu jen orientační. Přesnější výsledek lze získat s pomocí 2D analýzy.

Rozmezí relativních vlhkostí v jednotlivých materiálech (pro poslední roční cyklus):

Číslo	Název	Trvání příslušné relativní vlhkosti v materiálu ve dnech za rok				
		pod 60%	60-70%	70-80%	80-90%	nad 90%
1	Omítka vápenoc	151	152	62	---	---
2	Sendwix 16DF-L	151	183	31	---	---
3	Cemix 135 - Le	212	153	---	---	---
4	JUB Jubizol EP	---	---	214	151	---
5	Cemix 135 - Le	---	---	214	151	---
6	Cemix Silikono	---	---	214	151	---

Poznámka: S pomocí této tabulky lze zjednodušeně odhadnout, jaké je riziko dosažení nepřijatelné hmotnostní vlhkosti materiálu či riziko jeho koroze.

Konkrétně pro dřevo předepisuje ČSN 730540-2/Z1 maximální přípustnou hmotnostní vlhkost 18 %. Ze sorpční křivky pro daný typ dřeva lze odvodit, při jaké relativní vlhkosti vzduchu dosahuje dřevo této kritické hmotnostní vlhkosti. Obvykle jde o cca 80 %.

Pokud je v tabulce výše pro dřevo uveden dlouhodobější výskyt relativní vlhkosti nad 80 %, lze předpokládat, že požadavek ČSN 730540-2 na maximální hmotnostní vlhkost dřeva nebude splněn.

VYHODNOCENÍ VÝSLEDKŮ PODLE KRITÉRIÍ ČSN 730540-2 (2011)

Název konstrukce: Sendwix + Jubizol EPS F Graphite

Rekapitulace vstupních dat

Návrhová vnitřní teplota T_i :	20,0 C
Převažující návrhová vnitřní teplota T_{iM} :	20,0 C
Návrhová venkovní teplota T_{ae} :	-13,0 C
Teplota na vnější straně T_e :	-13,0 C
Návrhová teplota vnitřního vzduchu T_{ai} :	20,6 C
Relativní vlhkost v interiéru R_{Hi} :	50,0 % (+5,0%)

Skladba konstrukce

Číslo	Název vrstvy	d [m]	Lambda [W/mK]	Mi [-]
1	Omítka vápenocementová	0,018	0,990	19,0
2	Sendwix 16DF-LD	0,240	0,370	10,0
3	Cemix 135 - Lepicí a stěrkovac	0,010	0,634	20,0
4	JUB Jubizol EPS F-G0 Expand. g	0,250	0,032	30,0
5	Cemix 135 - Lepicí a stěrkovac	0,005	0,634	20,0
6	Cemix Silikonová zatíraná omít	0,0015	0,680	104,0

I. Požadavek na teplotní faktor (čl. 5.1 v ČSN 730540-2)

Požadavek: $f_{Rsi,N} = f_{Rsi,cr} = 0,751$

Vypočtená průměrná hodnota: $f_{Rsi,m} = 0,972$

Kritický teplotní faktor $f_{Rsi,cr}$ byl stanoven pro maximální přípustnou vlhkost na vnitřním povrchu 80% (kritérium vyloučení vzniku plísní).

Průměrná hodnota $f_{Rsi,m}$ (resp. maximální hodnota při hodnocení skladby mimo tepelné mosty a vazby) není nikdy minimální hodnotou ve všech místech konstrukce. Nelze s ní proto prokazovat plnění požadavku na minimální povrchové teploty zabudované konstrukce včetně tepelných mostů a vazeb. Jejich převýšení nad požadavkem naznačuje pouze možnosti plnění požadavku v místě tepelného mostu či tepelné vazby.

II. Požadavek na součinitel prostupu tepla (čl. 5.2 v ČSN 730540-2)

Požadavek: $U_{N} = 0,30 \text{ W/m}^2\text{K}$

Vypočtená hodnota: $U = 0,115 \text{ W/m}^2\text{K}$

$U < U_N$... POŽADAVEK JE SPLNĚN.

Vypočtený součinitel prostupu tepla musí zahrnovat vliv systematických tepelných mostů (např. krokví v zateplené šikmé střeše).

III. Požadavky na šíření vlhkosti konstrukcí (čl. 6.1 a 6.2 v ČSN 730540-2)

Požadavky:

- Kondenzace vodní páry nesmí ohrozit funkci konstrukce.
- Roční množství kondenzátu musí být nižší než roční kapacita odparu.
- Roční množství kondenzátu $M_{c,a}$ musí být nižší než 0,1 kg/m².rok, nebo 3-6% plošné hmotnosti materiálu (nižší z hodnot).

Limit pro max. množství kondenzátu odvozený z min. plošné hmotnosti materiálu v kondenzační zóně činí: 0,240 kg/m².rok (materiál: JUB Jubizol EPS F-G0 Expand. g).

Dále bude použit limit pro max. množství kondenzátu: 0,100 kg/m².rok

Vypočtené hodnoty: V kci dochází při venkovní návrhové teplotě ke kondenzaci.

Roční množství zkondenzované vodní páry $M_{c,a} = 0,0015 \text{ kg/m}^2\text{,rok}$

Roční množství odpařitelné vodní páry $M_{ev,a} = 1,8789 \text{ kg/m}^2\text{,rok}$

Vyhodnocení 1. požadavku musí provést projektant.

$M_{c,a} < M_{ev,a}$... 2. POŽADAVEK JE SPLNĚN.

$M_{c,a} < M_{c,N}$... 3. POŽADAVEK JE SPLNĚN.

KOMPLEXNÍ POSOUZENÍ SKLADBY STAVEBNÍ KONSTRUKCE Z HLEDISKA ŠÍŘENÍ TEPLA A VODNÍ PÁRY

podle EN ISO 13788, EN ISO 6946, ČSN 730540 a STN 730540

Teplo 2017 EDU

Název úlohy : **Heluz Family 25 + Rockwool Fasrock**

Zpracovatel : TT 2017

Zakázka :

Datum : 25.05.2017

ZADANÁ SKLADBA A OKRAJOVÉ PODMÍNKY :

Typ hodnocené konstrukce : Stěna vnější jednoplášťová

Korekce součinitele prostupu dU : 0.000 W/m2K

Skladba konstrukce (od interiéru) :

Číslo	Název	D [m]	Lambda [W/(m.K)]	c [J/(kg.K)]	Ro [kg/m3]	Mi [-]	Ma [kg/m2]
1	Omítka vápenoc	0,0180	0,9900	790,0	2000,0	19,0	0.0000
2	HELUZ Family 2	0,2500	0,0930	1000,0	660,0	10,0	0.0000
3	Cemix 135 - Le	0,0100	0,6340	840,0	1550,0	20,0	0.0000
4	Rockwool Fasro	0,0600	0,0440*	840,0	77,0	1,0	0.0000
5	Cemix 135 - Le	0,0050	0,6340	840,0	1550,0	20,0	0.0000
6	Cemix Silikono	0,0015	0,6800	840,0	1650,0	104,0	0.0000

Poznámka: D je tloušťka vrstvy, Lambda je návrhová hodnota tepelné vodivosti vrstvy, C je měrná tepelná kapacita vrstvy, Ro je objemová hmotnost vrstvy, Mi je faktor difúzního odporu vrstvy a Ma je počáteční zabudovaná vlhkost ve vrstvě.

* ekvival. tep. vodivost s vlivem tepelných mostů, stanovena interním výpočtem

Číslo	Kompletní název vrstvy	Interní výpočet tep. vodivosti
1	Omítka vápenocementová	---
2	HELUZ Family 25 broušená	---
3	Cemix 135 - Lepicí a stěrkovací hmota COMFORT	---
4	Rockwool Fasrock LL	vliv bodových kotev dle EN ISO 6946 Tep. vodivost tep. izolace: 0.041 W/(m.K) Tloušťka tepelné izolace: 0.0600 m Bod. činitel prostupu: 0.002 W/K Počet kotev v 1 m2: 6.0
5	Cemix 135 - Lepicí a stěrkovací hmota COMFORT	---
6	Cemix Silikonová zatíraná omítka bílá/barevná	---

Okrajové podmínky výpočtu :

Tepelný odpor při přestupu tepla v interiéru Rsi : 0.13 m2K/W

dtto pro výpočet vnitřní povrchové teploty Rsi : 0.25 m2K/W

Tepelný odpor při přestupu tepla v exteriéru Rse : 0.04 m2K/W

dtto pro výpočet vnitřní povrchové teploty Rse : 0.04 m2K/W

Návrhová venkovní teplota Te : -13.0 C

Návrhová teplota vnitřního vzduchu T_{ai} : 20.6 C
 Návrhová relativní vlhkost venkovního vzduchu RHe : 84.0 %
 Návrhová relativní vlhkost vnitřního vzduchu RHi : 55.0 %

Měsíc	Délka [dny/hodiny]	T_{ai} [C]	RHi [%]	P_i [Pa]	T_e [C]	RHe [%]	P_e [Pa]	
1	31	744	20.6	55.1	1336.3	-2.4	81.2	406.1
2	28	672	20.6	57.3	1389.6	-0.9	80.8	457.9
3	31	744	20.6	58.8	1426.0	3.0	79.5	602.1
4	30	720	20.6	60.7	1472.1	7.7	77.5	814.1
5	31	744	20.6	64.9	1573.9	12.7	74.5	1093.5
6	30	720	20.6	68.7	1666.1	15.9	72.0	1300.1
7	31	744	20.6	70.8	1717.0	17.5	70.4	1407.2
8	31	744	20.6	70.1	1700.0	17.0	70.9	1373.1
9	30	720	20.6	65.6	1590.9	13.3	74.1	1131.2
10	31	744	20.6	61.0	1479.4	8.3	77.1	843.7
11	30	720	20.6	58.8	1426.0	2.9	79.5	597.9
12	31	744	20.6	57.7	1399.3	-0.6	80.7	468.9

Poznámka: T_{ai} , RHi a P_i jsou prům. měsíční parametry vnitřního vzduchu (teplota, relativní vlhkost a částečný tlak vodní páry) a T_e , RHe a P_e jsou prům. měsíční parametry v prostředí na vnější straně konstrukce (teplota, relativní vlhkost a částečný tlak vodní páry).

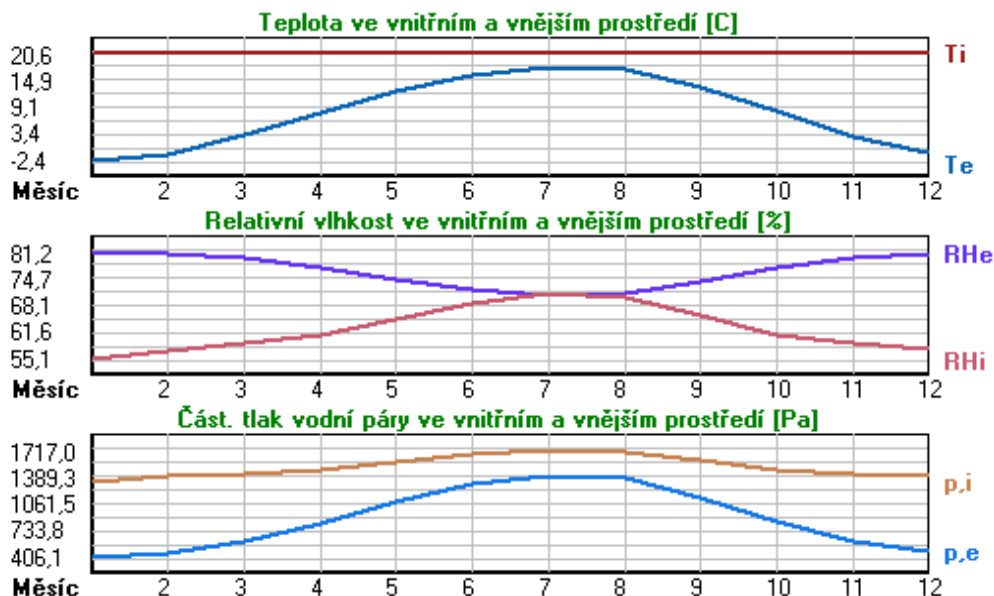

Pro vnitřní prostředí byla uplatněna přírážka k vnitřní relativní vlhkosti : 5.0 %

Výchozí měsíc výpočtu bilance se stanovuje výpočtem podle EN ISO 13788.

Počet hodnocených let : 1

VÝSLEDKY VÝPOČTU HODNOCENÉ KONSTRUKCE :

Tepelný odpor a součinitel prostupu tepla podle EN ISO 6946:

Tepelný odpor konstrukce R : 4.096 m²K/W
 Součinitel prostupu tepla konstrukce U : **0.234 W/m²K**

Součinitel prostupu zabudované kce U_{kc} : 0.25 / 0.28 / 0.33 / 0.43 W/m²K

Uvedené orientační hodnoty platí pro různou kvalitu řešení tep. mostů vyjádřenou přibližnou přírážkou podle poznámek k čl. B.9.2 v ČSN 730540-4.

Difúzní odpor a tepelné akumulační vlastnosti:

Difuzní odpor konstrukce ZpT : 1.8E+0010 m/s
 Teplotní útlum konstrukce Ny* podle EN ISO 13786 : 640.1
 Fázový posun teplotního kmitu Psi* podle EN ISO 13786 : 17.5 h

Teplota vnitřního povrchu a teplotní faktor podle ČSN 730540 a EN ISO 13788:

Vnitřní povrchová teplota v návrhových podmínkách Tsi,p : 18.68 C
 Teplotní faktor v návrhových podmínkách f,Rsi,p : **0.943**

Obě hodnoty platí pro odpor při přestupu tepla na vnitřní straně Rsi=0,25 m2K/W.

Číslo měsíce	Minimální požadované hodnoty při max. rel. vlhkosti na vnitřním povrchu:				Vypočtené hodnoty		
	----- 80% -----		----- 100% -----		Tsi[C]	f,Rsi	RHsi[%]
	Tsi,m[C]	f,Rsi,m	Tsi,m[C]	f,Rsi,m			
1	14.7	0.743	11.3	0.595	19.3	0.943	59.8
2	15.3	0.753	11.9	0.594	19.4	0.943	61.8
3	15.7	0.721	12.3	0.526	19.6	0.943	62.6
4	16.2	0.659	12.7	0.391	19.9	0.943	63.5
5	17.2	0.576	13.8	0.135	20.1	0.943	66.7
6	18.2	0.479	14.6	-----	20.3	0.943	69.8
7	18.6	0.365	15.1	-----	20.4	0.943	71.6
8	18.5	0.409	15.0	-----	20.4	0.943	71.0
9	17.4	0.564	13.9	0.087	20.2	0.943	67.3
10	16.3	0.648	12.8	0.367	19.9	0.943	63.7
11	15.7	0.723	12.3	0.529	19.6	0.943	62.6
12	15.4	0.755	12.0	0.593	19.4	0.943	62.2

Poznámka: RHsi je relativní vlhkost na vnitřním povrchu, Tsi je vnitřní povrchová teplota a f,Rsi je teplotní faktor.

Difúze vodní páry v návrh. podmínkách a bilance vodní páry podle ČSN 730540:
 (bez vlivu zabudované vlhkosti a sluneční radiace)

Průběh teplot a částečných tlaků vodní páry v návrhových okrajových podmínkách:

rozhraní:	i	1-2	2-3	3-4	4-5	5-6	e
theta [C]:	19.6	19.4	-1.7	-1.9	-12.6	-12.7	-12.7
p [Pa]:	1334	1215	346	276	255	221	166
p,sat [Pa]:	2276	2256	528	523	205	204	204

Poznámka: theta je teplota na rozhraní vrstev, p je předpokládaný částečný tlak vodní páry na rozhraní vrstev a p,sat je částečný tlak nasycené vodní páry na rozhraní vrstev.

Teploty v typickém místě konstrukce v ustálených návrhových podmínkách

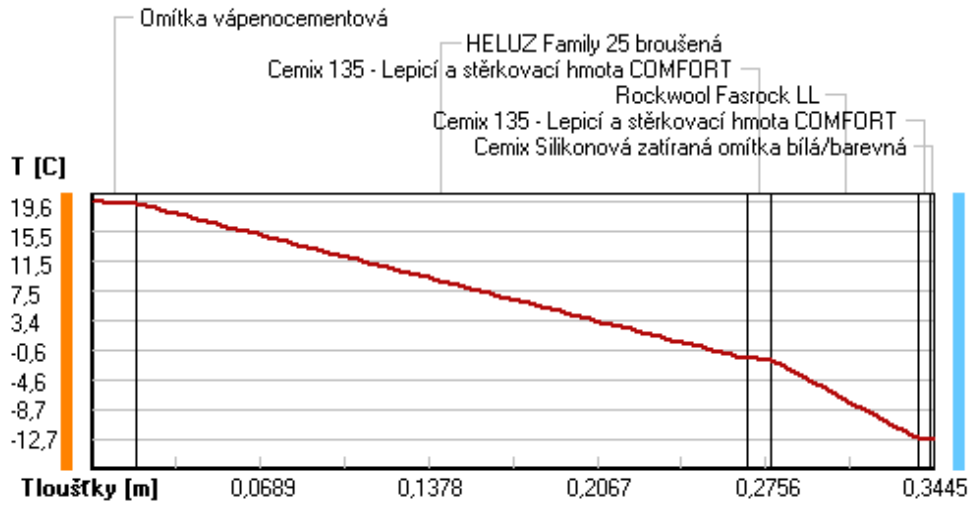

Část. tlaky vodní páry v typickém místě konstrukce v ustál. návrh. podmínkách

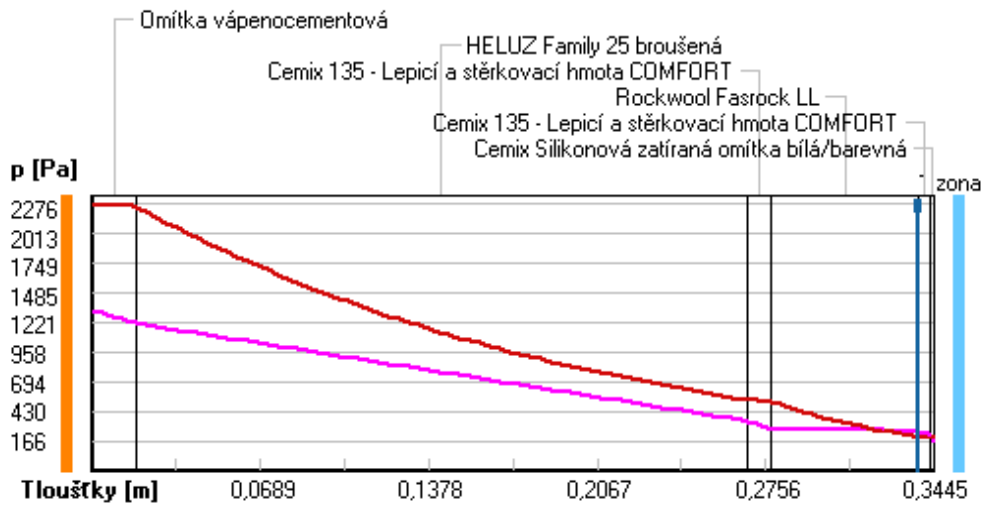

Rel. vlhkosti v typickém místě konstrukce v ustál. návrh. podmínkách

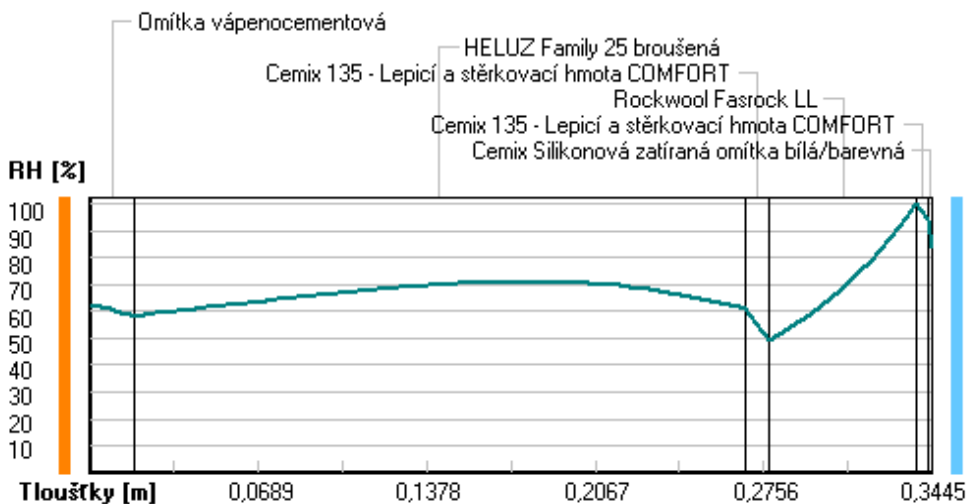

Při venkovní návrhové teplotě dochází v konstrukci ke kondenzaci vodní páry.

Kond.zóna číslo	Hranice kondenzační zóny levá [m]	pravá	Kondenzující množství vodní páry [kg/(m2s)]
1	0.3380	0.3380	4.237E-0008

Roční bilance zkondenzované a vypařené vodní páry:

Množství zkondenzované vodní páry za rok $M_{c,a}$: **0.0502 kg/(m2.rok)**

Množství vypařitelné vodní páry za rok $M_{ev,a}$: **7.3645 kg/(m2.rok)**

Ke kondenzaci dochází při venkovní teplotě nižší než $-5.0\text{ }^{\circ}\text{C}$.

Bilance zkondenzované a vypařené vodní páry podle EN ISO 13788:

Roční cyklus č. 1

V konstrukci nedochází během modelového roku ke kondenzaci vodní páry.

Poznámka: Hodnocení difúze vodní páry bylo provedeno pro předpoklad 1D šíření vodní páry převažující skladbou konstrukce. Pro konstrukce s výraznými systematickými tepelnými mosty je výsledek výpočtu jen orientační. Přesnější výsledek lze získat s pomocí 2D analýzy.

Rozmezí relativních vlhkostí v jednotlivých materiálech (pro poslední roční cyklus):

Číslo	Název	Trvání příslušné relativní vlhkosti v materiálu ve dnech za rok				
		pod 60%	60-70%	70-80%	80-90%	nad 90%
1	Omítka vápenoc	59	244	62	---	---
2	HELUZ Family 2	---	365	---	---	---
3	Cemix 135 - Le	---	365	---	---	---
4	Rockwool Fasro	---	---	153	122	90
5	Cemix 135 - Le	---	---	153	122	90
6	Cemix Silikono	---	---	214	151	---

Poznámka: S pomocí této tabulky lze zjednodušeně odhadnout, jaké je riziko dosažení nepřijatelné hmotnostní vlhkosti materiálu či riziko jeho koroze.

Konkrétně pro dřevo předepisuje ČSN 730540-2/Z1 maximální přípustnou hmotnostní vlhkost 18 %. Ze sorpční křivky pro daný typ dřeva lze odvodit, při jaké relativní vlhkosti vzduchu dosahuje dřevo této kritické hmotnostní vlhkosti. Obvykle jde o cca 80 %.

Pokud je v tabulce výše pro dřevo uveden dlouhodobější výskyt relativní vlhkosti nad 80 %, lze předpokládat, že požadavek ČSN 730540-2 na maximální hmotnostní vlhkost dřeva nebude splněn.

VYHODNOCENÍ VÝSLEDKŮ PODLE KRITÉRIÍ ČSN 730540-2 (2011)

Název konstrukce: Heluz Family 25 + Rockwool Fasrock

Rekapitulace vstupních dat

Návrhová vnitřní teplota T_i :	20,0 C
Převažující návrhová vnitřní teplota T_{iM} :	20,0 C
Návrhová venkovní teplota T_{ae} :	-13,0 C
Teplota na vnější straně T_e :	-13,0 C
Návrhová teplota vnitřního vzduchu T_{ai} :	20,6 C
Relativní vlhkost v interiéru RH_i :	50,0 % (+5,0%)

Skladba konstrukce

Číslo	Název vrstvy	d [m]	Lambda [W/mK]	Mi [-]
1	Omítka vápenocementová	0,018	0,990	19,0
2	HELUZ Family 25 broušená	0,250	0,093	10,0
3	Cemix 135 - Lepicí a stěrkovac	0,010	0,634	20,0
4	Rockwool Fasrock LL	0,060	0,044	1,0
5	Cemix 135 - Lepicí a stěrkovac	0,005	0,634	20,0
6	Cemix Silikonová zatíraná omít	0,0015	0,680	104,0

I. Požadavek na teplotní faktor (čl. 5.1 v ČSN 730540-2)

Požadavek: $f_{Rsi,N} = f_{Rsi,cr} = 0,751$

Vypočtená průměrná hodnota: $f_{Rsi,m} = 0,943$

Kritický teplotní faktor $f_{Rsi,cr}$ byl stanoven pro maximální přípustnou vlhkost na vnitřním povrchu 80% (kritérium vyloučení vzniku plísní).

Průměrná hodnota $f_{Rsi,m}$ (resp. maximální hodnota při hodnocení skladby mimo tepelné mosty a vazby) není nikdy minimální hodnotou ve všech místech konstrukce. Nelze s ní proto prokazovat plnění požadavku na minimální povrchové teploty zabudované konstrukce včetně tepelných mostů a vazeb. Jejich převýšení nad požadavkem naznačuje pouze možnosti plnění požadavku v místě tepelného mostu či tepelné vazby.

II. Požadavek na součinitel prostupu tepla (čl. 5.2 v ČSN 730540-2)

Požadavek: $U_N = 0,30 \text{ W/m}^2\text{K}$

Vypočtená hodnota: $U = 0,234 \text{ W/m}^2\text{K}$

$U < U_N$... POŽADAVEK JE SPLNĚN.

Vypočtený součinitel prostupu tepla musí zahrnovat vliv systematických tepelných mostů (např. krokví v zateplené šikmé střeše).

III. Požadavky na šíření vlhkosti konstrukcí (čl. 6.1 a 6.2 v ČSN 730540-2)

- Požadavky:
1. Kondenzace vodní páry nesmí ohrozit funkci konstrukce.
 2. Roční množství kondenzátu musí být nižší než roční kapacita odparu.
 3. Roční množství kondenzátu $M_{c,a}$ musí být nižší než 0,1 kg/m².rok, nebo 3-6% plošné hmotnosti materiálu (nižší z hodnot).

Limit pro max. množství kondenzátu odvozený z min. plošné hmotnosti materiálu v kondenzační zóně činí: 0,277 kg/m².rok (materiál: Rockwool Fasrock LL).

Dále bude použit limit pro max. množství kondenzátu: 0,100 kg/m².rok

- Vypočtené hodnoty:
- V kci dochází při venkovní návrhové teplotě ke kondenzaci.
 - Roční množství zkondenzované vodní páry $M_{c,a} = 0,0502 \text{ kg/m}^2\text{,rok}$
 - Roční množství odpařitelné vodní páry $M_{ev,a} = 7,3645 \text{ kg/m}^2\text{,rok}$

Vyhodnocení 1. požadavku musí provést projektant.

$M_{c,a} < M_{ev,a}$... 2. POŽADAVEK JE SPLNĚN.

$M_{c,a} < M_{c,N}$... 3. POŽADAVEK JE SPLNĚN.

KOMPLEXNÍ POSOUZENÍ SKLADBY STAVEBNÍ KONSTRUKCE Z HLEDISKA ŠÍŘENÍ TEPLA A VODNÍ PÁRY

podle EN ISO 13788, EN ISO 6946, ČSN 730540 a STN 730540

Teplo 2017 EDU

Název úlohy : **Heluz Family 25 + Rockwool Fasrock**

Zpracovatel : TT 2017

Zakázka :

Datum : 25.05.2017

ZADANÁ SKLADBA A OKRAJOVÉ PODMÍNKY :

Typ hodnocené konstrukce : Stěna vnější jednoplášťová

Korekce součinitele prostupu dU : 0.000 W/m2K

Skladba konstrukce (od interiéru) :

Číslo	Název	D [m]	Lambda [W/(m.K)]	c [J/(kg.K)]	Ro [kg/m3]	Mi [-]	Ma [kg/m2]
1	Omítka vápenoc	0,0180	0,9900	790,0	2000,0	19,0	0.0000
2	HELUZ Family 2	0,2500	0,0930	1000,0	660,0	10,0	0.0000
3	Cemix 135 - Le	0,0100	0,6340	840,0	1550,0	20,0	0.0000
4	Rockwool Fasro	0,1400	0,0420*	840,0	77,0	1,0	0.0000
5	Cemix 135 - Le	0,0050	0,6340	840,0	1550,0	20,0	0.0000
6	Cemix Silikono	0,0015	0,6800	840,0	1650,0	104,0	0.0000

Poznámka: D je tloušťka vrstvy, Lambda je návrhová hodnota tepelné vodivosti vrstvy, C je měrná tepelná kapacita vrstvy, Ro je objemová hmotnost vrstvy, Mi je faktor difúzního odporu vrstvy a Ma je počáteční zabudovaná vlhkost ve vrstvě.

* ekvival. tep. vodivost s vlivem tepelných mostů, stanovena interním výpočtem

Číslo	Kompletní název vrstvy	Interní výpočet tep. vodivosti
1	Omítka vápenocementová	---
2	HELUZ Family 25 broušená	---
3	Cemix 135 - Lepicí a stěrkovací hmota COMFORT	---
4	Rockwool Fasrock LL	vliv bodových kotev dle EN ISO 6946 Tep. vodivost tep. izolace: 0.041 W/(m.K) Tloušťka tepelné izolace: 0.1400 m Bod. činitel prostupu: 0.002 W/K Počet kotev v 1 m2: 6.0
5	Cemix 135 - Lepicí a stěrkovací hmota COMFORT	---
6	Cemix Silikonová zatíraná omítka bílá/barevná	---

Okrajové podmínky výpočtu :

Tepelný odpor při přestupu tepla v interiéru Rsi : 0.13 m2K/W

dtto pro výpočet vnitřní povrchové teploty Rsi : 0.25 m2K/W

Tepelný odpor při přestupu tepla v exteriéru Rse : 0.04 m2K/W

dtto pro výpočet vnitřní povrchové teploty Rse : 0.04 m2K/W

Návrhová venkovní teplota Te : -13.0 C

Návrhová teplota vnitřního vzduchu T_{ai} : 20.6 C
 Návrhová relativní vlhkost venkovního vzduchu RHe : 84.0 %
 Návrhová relativní vlhkost vnitřního vzduchu RHi : 55.0 %

Měsíc	Délka [dny/hodiny]	T_{ai} [C]	RHi [%]	P_i [Pa]	Te [C]	RHe [%]	Pe [Pa]	
1	31	744	20.6	55.1	1336.3	-2.4	81.2	406.1
2	28	672	20.6	57.3	1389.6	-0.9	80.8	457.9
3	31	744	20.6	58.8	1426.0	3.0	79.5	602.1
4	30	720	20.6	60.7	1472.1	7.7	77.5	814.1
5	31	744	20.6	64.9	1573.9	12.7	74.5	1093.5
6	30	720	20.6	68.7	1666.1	15.9	72.0	1300.1
7	31	744	20.6	70.8	1717.0	17.5	70.4	1407.2
8	31	744	20.6	70.1	1700.0	17.0	70.9	1373.1
9	30	720	20.6	65.6	1590.9	13.3	74.1	1131.2
10	31	744	20.6	61.0	1479.4	8.3	77.1	843.7
11	30	720	20.6	58.8	1426.0	2.9	79.5	597.9
12	31	744	20.6	57.7	1399.3	-0.6	80.7	468.9

Poznámka: T_{ai} , RHi a P_i jsou prům. měsíční parametry vnitřního vzduchu (teplota, relativní vlhkost a částečný tlak vodní páry) a Te , RHe a Pe jsou prům. měsíční parametry v prostředí na vnější straně konstrukce (teplota, relativní vlhkost a částečný tlak vodní páry).

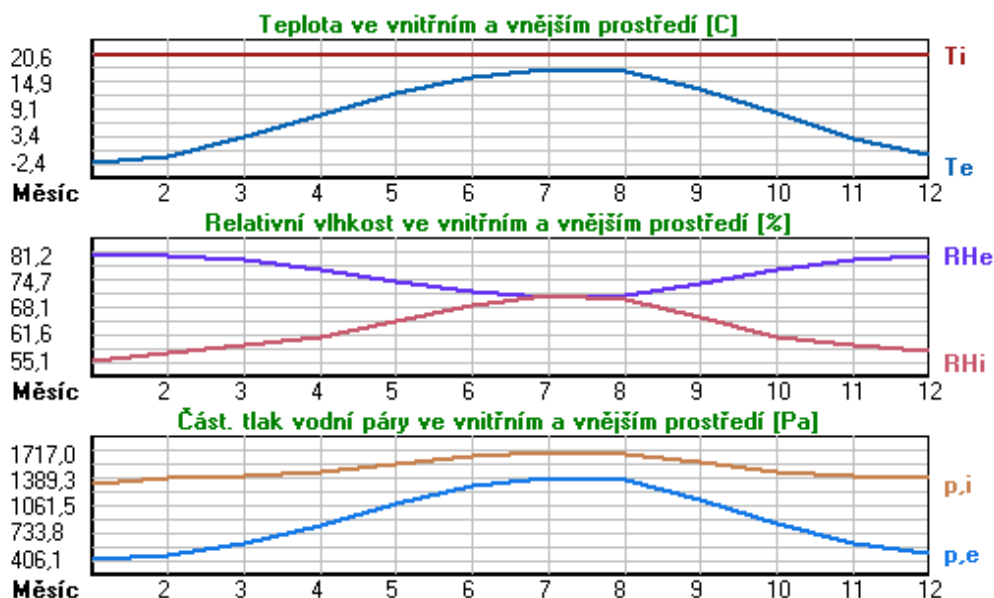

Pro vnitřní prostředí byla uplatněna přírážka k vnitřní relativní vlhkosti : 5.0 %

Výchozí měsíc výpočtu bilance se stanovuje výpočtem podle EN ISO 13788.

Počet hodnocených let : 1

VÝSLEDKY VÝPOČTU HODNOCENÉ KONSTRUKCE :

Tepelný odpor a součinitel prostupu tepla podle EN ISO 6946:

Tepelný odpor konstrukce R : 6.066 m²K/W
 Součinitel prostupu tepla konstrukce U : 0.160 W/m²K

Součinitel prostupu zabudované kce U_{kc} : 0.18 / 0.21 / 0.26 / 0.36 W/m²K

Uvedené orientační hodnoty platí pro různou kvalitu řešení tep. mostů vyjádřenou přibližnou přírážkou podle poznámek k čl. B.9.2 v ČSN 730540-4.

Difúzní odpor a tepelné akumulační vlastnosti:

Difuzní odpor konstrukce ZpT : 1.8E+0010 m/s
 Teplotní útlum konstrukce Ny* podle EN ISO 13786 : 1502.9
 Fázový posun teplotního kmitu Psi* podle EN ISO 13786 : 19.1 h

Teplota vnitřního povrchu a teplotní faktor podle ČSN 730540 a EN ISO 13788:

Vnitřní povrchová teplota v návrhových podmínkách Tsi,p : 19.28 C
 Teplotní faktor v návrhových podmínkách f,Rsi,p : **0.961**

Obě hodnoty platí pro odpor při přestupu tepla na vnitřní straně Rsi=0,25 m2K/W.

Číslo měsíce	Minimální požadované hodnoty při max. rel. vlhkosti na vnitřním povrchu:				Vypočtené hodnoty		
	----- 80% -----		----- 100% -----		Tsi[C]	f,Rsi	RHsi[%]
	Tsi,m[C]	f,Rsi,m	Tsi,m[C]	f,Rsi,m			
1	14.7	0.743	11.3	0.595	19.7	0.961	58.3
2	15.3	0.753	11.9	0.594	19.8	0.961	60.4
3	15.7	0.721	12.3	0.526	19.9	0.961	61.4
4	16.2	0.659	12.7	0.391	20.1	0.961	62.6
5	17.2	0.576	13.8	0.135	20.3	0.961	66.2
6	18.2	0.479	14.6	-----	20.4	0.961	69.5
7	18.6	0.365	15.1	-----	20.5	0.961	71.3
8	18.5	0.409	15.0	-----	20.5	0.961	70.7
9	17.4	0.564	13.9	0.087	20.3	0.961	66.8
10	16.3	0.648	12.8	0.367	20.1	0.961	62.8
11	15.7	0.723	12.3	0.529	19.9	0.961	61.4
12	15.4	0.755	12.0	0.593	19.8	0.961	60.8

Poznámka: RHsi je relativní vlhkost na vnitřním povrchu, Tsi je vnitřní povrchová teplota a f,Rsi je teplotní faktor.

Difúze vodní páry v návrh. podmínkách a bilance vodní páry podle ČSN 730540:
 (bez vlivu zabudované vlhkosti a sluneční radiace)

Průběh teplot a částečných tlaků vodní páry v návrhových okrajových podmínkách:

rozhraní:	i	1-2	2-3	3-4	4-5	5-6	e
theta [C]:	19.9	19.8	5.3	5.2	-12.7	-12.8	-12.8
p [Pa]:	1334	1218	369	301	253	219	166
p,sat [Pa]:	2322	2308	891	886	203	202	202

Poznámka: theta je teplota na rozhraní vrstev, p je předpokládaný částečný tlak vodní páry na rozhraní vrstev a p,sat je částečný tlak nasycené vodní páry na rozhraní vrstev.

Teploty v typickém místě konstrukce v ustálených návrhových podmínkách

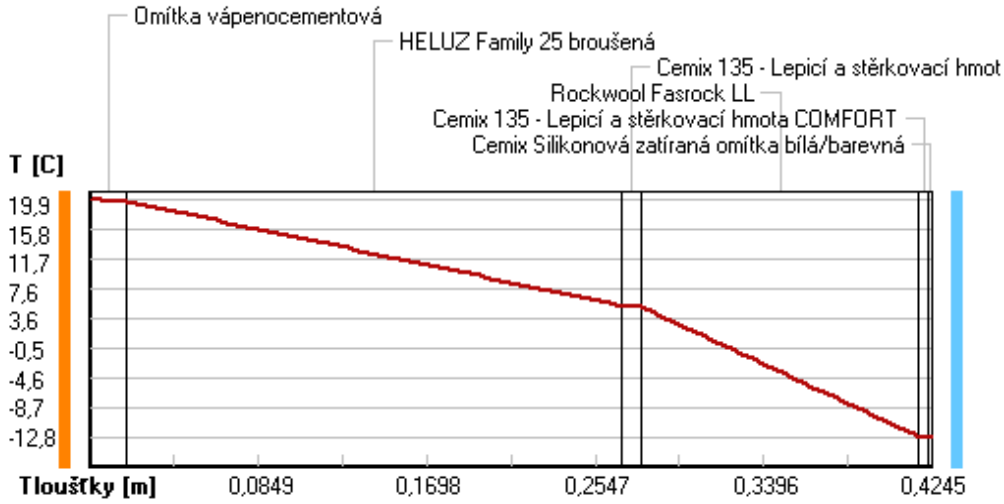

Část. tlaky vodní páry v typickém místě konstrukce v ustál. návrh. podmínkách

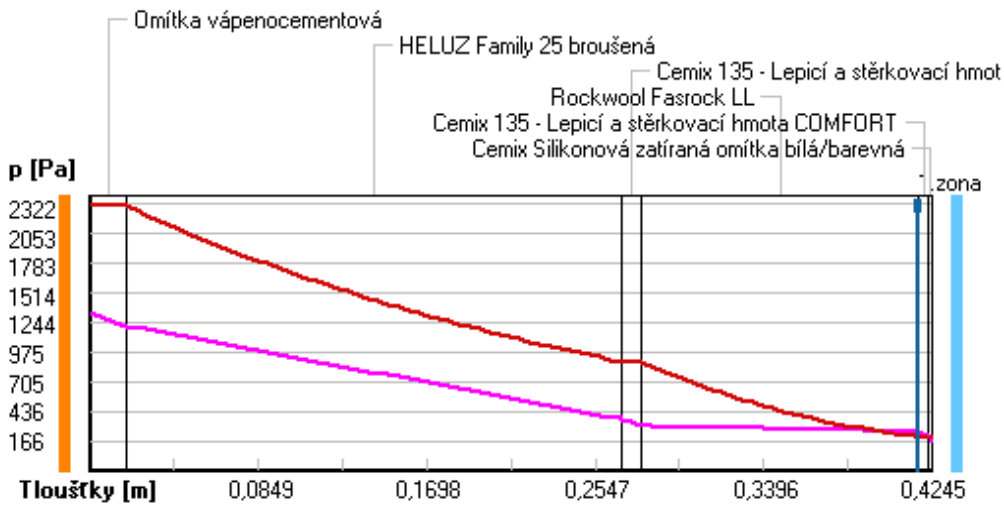

Rel. vlhkosti v typickém místě konstrukce v ustál. návrh. podmínkách

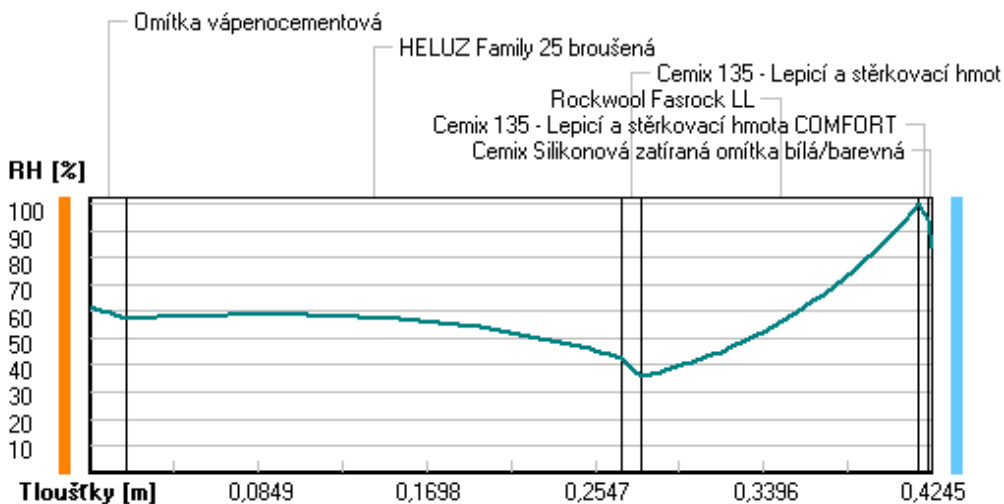

Při venkovní návrhové teplotě dochází v konstrukci ke kondenzaci vodní páry.

Kond.zóna číslo	Hranice kondenzační zóny levá [m]	pravá	Kondenzující množství vodní páry [kg/(m2s)]
1	0.4180	0.4180	4.250E-0008

Roční bilance zkondenzované a vypařené vodní páry:

Množství zkondenzované vodní páry za rok $M_{c,a}$: **0.0507 kg/(m2.rok)**

Množství vypařitelné vodní páry za rok $M_{ev,a}$: **7.3047 kg/(m2.rok)**

Ke kondenzaci dochází při venkovní teplotě nižší než -5.0 C .

Bilance zkondenzované a vypařené vodní páry podle EN ISO 13788:

Roční cyklus č. 1

V konstrukci nedochází během modelového roku ke kondenzaci vodní páry.

Poznámka: Hodnocení difúze vodní páry bylo provedeno pro předpoklad 1D šíření vodní páry převažující skladbou konstrukce. Pro konstrukce s výraznými systematickými tepelnými mosty je výsledek výpočtu jen orientační. Přesnější výsledek lze získat s pomocí 2D analýzy.

Rozmezí relativních vlhkostí v jednotlivých materiálech (pro poslední roční cyklus):

Číslo	Název	Trvání příslušné relativní vlhkosti v materiálu ve dnech za rok				
		pod 60%	60-70%	70-80%	80-90%	nad 90%
1	Omítka vápenoc	90	213	62	---	---
2	HELUZ Family 2	212	153	---	---	---
3	Cemix 135 - Le	212	153	---	---	---
4	Rockwool Fasro	---	---	153	122	90
5	Cemix 135 - Le	---	---	153	122	90
6	Cemix Silikono	---	---	214	151	---

Poznámka: S pomocí této tabulky lze zjednodušeně odhadnout, jaké je riziko dosažení nepřijatelné hmotnostní vlhkosti materiálu či riziko jeho koroze.

Konkrétně pro dřevo předepisuje ČSN 730540-2/Z1 maximální přípustnou hmotnostní vlhkost 18 %. Ze sorpční křivky pro daný typ dřeva lze odvodit, při jaké relativní vlhkosti vzduchu dosahuje dřevo této kritické hmotnostní vlhkosti. Obvykle jde o cca 80 %.

Pokud je v tabulce výše pro dřevo uveden dlouhodobější výskyt relativní vlhkosti nad 80 %, lze předpokládat, že požadavek ČSN 730540-2 na maximální hmotnostní vlhkost dřeva nebude splněn.

VYHODNOCENÍ VÝSLEDKŮ PODLE KRITÉRIÍ ČSN 730540-2 (2011)

Název konstrukce: Heluz Family 25 + Rockwool Fasrock

Rekapitulace vstupních dat

Návrhová vnitřní teplota T_i :	20,0 C
Převažující návrhová vnitřní teplota T_{iM} :	20,0 C
Návrhová venkovní teplota T_{ae} :	-13,0 C
Teplota na vnější straně T_e :	-13,0 C
Návrhová teplota vnitřního vzduchu T_{ai} :	20,6 C
Relativní vlhkost v interiéru R_{Hi} :	50,0 % (+5,0%)

Skladba konstrukce

Číslo	Název vrstvy	d [m]	Lambda [W/mK]	Mi [-]
1	Omítka vápenocementová	0,018	0,990	19,0
2	HELUZ Family 25 broušená	0,250	0,093	10,0
3	Cemix 135 - Lepicí a stěrkovac	0,010	0,634	20,0
4	Rockwool Fasrock LL	0,140	0,042	1,0
5	Cemix 135 - Lepicí a stěrkovac	0,005	0,634	20,0
6	Cemix Silikonová zatíraná omít	0,0015	0,680	104,0

I. Požadavek na teplotní faktor (čl. 5.1 v ČSN 730540-2)

Požadavek: $f_{Rsi,N} = f_{Rsi,cr} = 0,751$

Vypočtená průměrná hodnota: $f_{Rsi,m} = 0,961$

Kritický teplotní faktor $f_{Rsi,cr}$ byl stanoven pro maximální přípustnou vlhkost na vnitřním povrchu 80% (kritérium vyloučení vzniku plísní).

Průměrná hodnota $f_{Rsi,m}$ (resp. maximální hodnota při hodnocení skladby mimo tepelné mosty a vazby) není nikdy minimální hodnotou ve všech místech konstrukce. Nelze s ní proto prokazovat plnění požadavku na minimální povrchové teploty zabudované konstrukce včetně tepelných mostů a vazeb. Jejich převýšení nad požadavkem naznačuje pouze možnosti plnění požadavku v místě tepelného mostu či tepelné vazby.

II. Požadavek na součinitel prostupu tepla (čl. 5.2 v ČSN 730540-2)

Požadavek: $U_N = 0,30 \text{ W/m}^2\text{K}$

Vypočtená hodnota: $U = 0,160 \text{ W/m}^2\text{K}$

$U < U_N$... POŽADAVEK JE SPLNĚN.

Vypočtený součinitel prostupu tepla musí zahrnovat vliv systematických tepelných mostů (např. krokví v zateplené šikmé střeše).

III. Požadavky na šíření vlhkosti konstrukcí (čl. 6.1 a 6.2 v ČSN 730540-2)

Požadavky:

1. Kondenzace vodní páry nesmí ohrozit funkci konstrukce.
2. Roční množství kondenzátu musí být nižší než roční kapacita odparu.
3. Roční množství kondenzátu $M_{c,a}$ musí být nižší než $0,1 \text{ kg/m}^2\text{.rok}$, nebo 3-6% plošné hmotnosti materiálu (nižší z hodnot).

Limit pro max. množství kondenzátu odvozený z min. plošné hmotnosti materiálu v kondenzační zóně činí: $0,233 \text{ kg/m}^2\text{.rok}$ (materiál: Cemix 135 - Lepicí a stěrkovac).

Dále bude použit limit pro max. množství kondenzátu: $0,100 \text{ kg/m}^2\text{.rok}$

Vypočtené hodnoty: V kci dochází při venkovní návrhové teplotě ke kondenzaci.

Roční množství zkondenzované vodní páry $M_{c,a} = 0,0507 \text{ kg/m}^2\text{.rok}$

Roční množství odpařitelné vodní páry $M_{ev,a} = 7,3047 \text{ kg/m}^2\text{.rok}$

Vyhodnocení 1. požadavku musí provést projektant.

$M_{c,a} < M_{ev,a}$... 2. POŽADAVEK JE SPLNĚN.

$M_{c,a} < M_{c,N}$... 3. POŽADAVEK JE SPLNĚN.

KOMPLEXNÍ POSOUZENÍ SKLADBY STAVEBNÍ KONSTRUKCE Z HLEDISKA ŠÍŘENÍ TEPLA A VODNÍ PÁRY

podle EN ISO 13788, EN ISO 6946, ČSN 730540 a STN 730540

Teplo 2017 EDU

Název úlohy : **Heluz Family 25 + Rockwool Fasrock**

Zpracovatel : TT 2017

Zakázka :

Datum : 25.05.2017

ZADANÁ SKLADBA A OKRAJOVÉ PODMÍNKY :

Typ hodnocené konstrukce : Stěna vnější jednoplášťová

Korekce součinitele prostupu dU : 0.000 W/m2K

Skladba konstrukce (od interiéru) :

Číslo	Název	D [m]	Lambda [W/(m.K)]	c [J/(kg.K)]	Ro [kg/m3]	Mi [-]	Ma [kg/m2]
1	Omítka vápenoc	0,0180	0,9900	790,0	2000,0	19,0	0.0000
2	HELUZ Family 2	0,2500	0,0930	1000,0	660,0	10,0	0.0000
3	Cemix 135 - Le	0,0100	0,6340	840,0	1550,0	20,0	0.0000
4	Rockwool Fasro	0,2000	0,0420*	840,0	77,0	1,0	0.0000
5	Cemix 135 - Le	0,0050	0,6340	840,0	1550,0	20,0	0.0000
6	Cemix Silikono	0,0015	0,6800	840,0	1650,0	104,0	0.0000

Poznámka: D je tloušťka vrstvy, Lambda je návrhová hodnota tepelné vodivosti vrstvy, C je měrná tepelná kapacita vrstvy, Ro je objemová hmotnost vrstvy, Mi je faktor difúzního odporu vrstvy a Ma je počáteční zabudovaná vlhkost ve vrstvě.

* ekvival. tep. vodivost s vlivem tepelných mostů, stanovena interním výpočtem

Číslo	Kompletní název vrstvy	Interní výpočet tep. vodivosti
1	Omítka vápenocementová	---
2	HELUZ Family 25 broušená	---
3	Cemix 135 - Lepicí a stěrkovací hmota COMFORT	---
4	Rockwool Fasrock LL	vliv bodových kotev dle EN ISO 6946 Tep. vodivost tep. izolace: 0.041 W/(m.K) Tloušťka tepelné izolace: 0.2000 m Bod. činitel prostupu: 0.002 W/K Počet kotev v 1 m2: 6.0
5	Cemix 135 - Lepicí a stěrkovací hmota COMFORT	---
6	Cemix Silikonová zatíraná omítka bílá/barevná	---

Okrajové podmínky výpočtu :

Tepelný odpor při přestupu tepla v interiéru Rsi : 0.13 m2K/W

dtto pro výpočet vnitřní povrchové teploty Rsi : 0.25 m2K/W

Tepelný odpor při přestupu tepla v exteriéru Rse : 0.04 m2K/W

dtto pro výpočet vnitřní povrchové teploty Rse : 0.04 m2K/W

Návrhová venkovní teplota Te : -13.0 C

Návrhová teplota vnitřního vzduchu T_{ai} : 20.6 C
 Návrhová relativní vlhkost venkovního vzduchu RHe : 84.0 %
 Návrhová relativní vlhkost vnitřního vzduchu RHi : 55.0 %

Měsíc	Délka [dny/hodiny]	T_{ai} [C]	RHi [%]	P_i [Pa]	Te [C]	RHe [%]	Pe [Pa]	
1	31	744	20.6	55.1	1336.3	-2.4	81.2	406.1
2	28	672	20.6	57.3	1389.6	-0.9	80.8	457.9
3	31	744	20.6	58.8	1426.0	3.0	79.5	602.1
4	30	720	20.6	60.7	1472.1	7.7	77.5	814.1
5	31	744	20.6	64.9	1573.9	12.7	74.5	1093.5
6	30	720	20.6	68.7	1666.1	15.9	72.0	1300.1
7	31	744	20.6	70.8	1717.0	17.5	70.4	1407.2
8	31	744	20.6	70.1	1700.0	17.0	70.9	1373.1
9	30	720	20.6	65.6	1590.9	13.3	74.1	1131.2
10	31	744	20.6	61.0	1479.4	8.3	77.1	843.7
11	30	720	20.6	58.8	1426.0	2.9	79.5	597.9
12	31	744	20.6	57.7	1399.3	-0.6	80.7	468.9

Poznámka: T_{ai} , RHi a P_i jsou prům. měsíční parametry vnitřního vzduchu (teplota, relativní vlhkost a částečný tlak vodní páry) a Te , RHe a Pe jsou prům. měsíční parametry v prostředí na vnější straně konstrukce (teplota, relativní vlhkost a částečný tlak vodní páry).

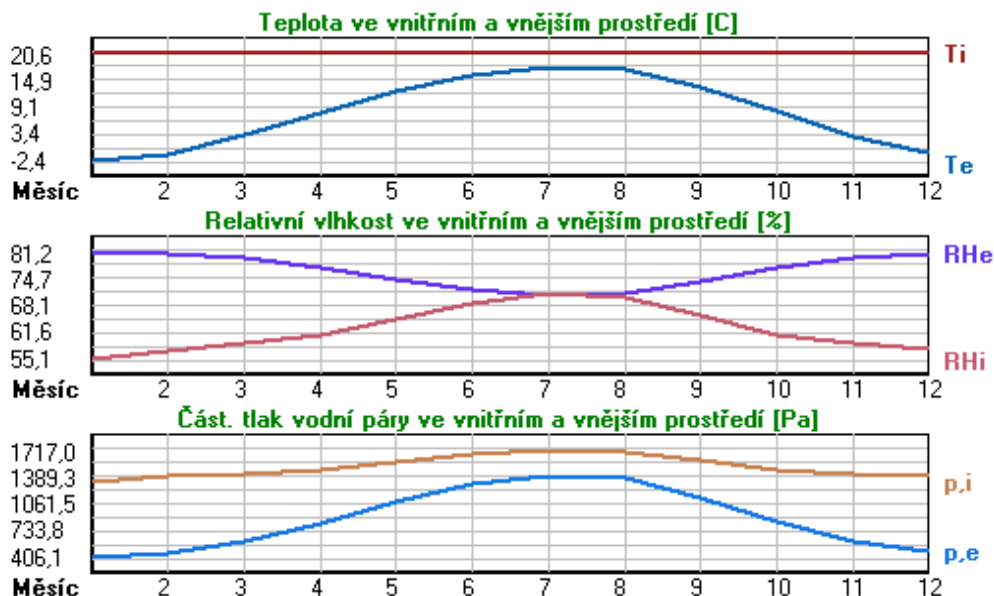

Pro vnitřní prostředí byla uplatněna přírážka k vnitřní relativní vlhkosti : 5.0 %

Výchozí měsíc výpočtu bilance se stanovuje výpočtem podle EN ISO 13788.

Počet hodnocených let : 1

VÝSLEDKY VÝPOČTU HODNOCENÉ KONSTRUKCE :

Tepelný odpor a součinitel prostupu tepla podle EN ISO 6946:

Tepelný odpor konstrukce R : 7.494 m²K/W
 Součinitel prostupu tepla konstrukce U : 0.130 W/m²K

Součinitel prostupu zabudované kce U_{kc} : 0.15 / 0.18 / 0.23 / 0.33 W/m²K

Uvedené orientační hodnoty platí pro různou kvalitu řešení tep. mostů vyjádřenou přibližnou přírážkou podle poznámek k čl. B.9.2 v ČSN 730540-4.

Difúzní odpor a tepelné akumulační vlastnosti:

Difuzní odpor konstrukce ZpT : 1.9E+0010 m/s
 Teplotní útlum konstrukce Ny* podle EN ISO 13786 : 2335.1
 Fázový posun teplotního kmitu Psi* podle EN ISO 13786 : 20.6 h

Teplota vnitřního povrchu a teplotní faktor podle ČSN 730540 a EN ISO 13788:

Vnitřní povrchová teplota v návrhových podmínkách Tsi,p : 19.52 C
 Teplotní faktor v návrhových podmínkách f,Rsi,p : **0.968**

Obě hodnoty platí pro odpor při přestupu tepla na vnitřní straně Rsi=0,25 m2K/W.

Číslo měsíce	Minimální požadované hodnoty při max. rel. vlhkosti na vnitřním povrchu:				Vypočtené hodnoty		
	----- 80% -----		----- 100% -----		Tsi[C]	f,Rsi	RHsi[%]
	Tsi,m[C]	f,Rsi,m	Tsi,m[C]	f,Rsi,m			
1	14.7	0.743	11.3	0.595	19.9	0.968	57.7
2	15.3	0.753	11.9	0.594	19.9	0.968	59.8
3	15.7	0.721	12.3	0.526	20.0	0.968	60.9
4	16.2	0.659	12.7	0.391	20.2	0.968	62.3
5	17.2	0.576	13.8	0.135	20.3	0.968	65.9
6	18.2	0.479	14.6	-----	20.4	0.968	69.3
7	18.6	0.365	15.1	-----	20.5	0.968	71.2
8	18.5	0.409	15.0	-----	20.5	0.968	70.6
9	17.4	0.564	13.9	0.087	20.4	0.968	66.6
10	16.3	0.648	12.8	0.367	20.2	0.968	62.5
11	15.7	0.723	12.3	0.529	20.0	0.968	60.9
12	15.4	0.755	12.0	0.593	19.9	0.968	60.2

Poznámka: RHsi je relativní vlhkost na vnitřním povrchu, Tsi je vnitřní povrchová teplota a f,Rsi je teplotní faktor.

Difúze vodní páry v návrh. podmínkách a bilance vodní páry podle ČSN 730540:
(bez vlivu zabudované vlhkosti a sluneční radiace)

Průběh teplot a částečných tlaků vodní páry v návrhových okrajových podmínkách:

rozhraní:	i	1-2	2-3	3-4	4-5	5-6	e
theta [C]:	20.0	20.0	8.2	8.1	-12.8	-12.8	-12.8
p [Pa]:	1334	1220	385	318	252	218	166
p,sat [Pa]:	2341	2330	1084	1079	202	201	201

Poznámka: theta je teplota na rozhraní vrstev, p je předpokládaný částečný tlak vodní páry na rozhraní vrstev a p,sat je částečný tlak nasycené vodní páry na rozhraní vrstev.

Teploty v typickém místě konstrukce v ustálených návrhových podmínkách

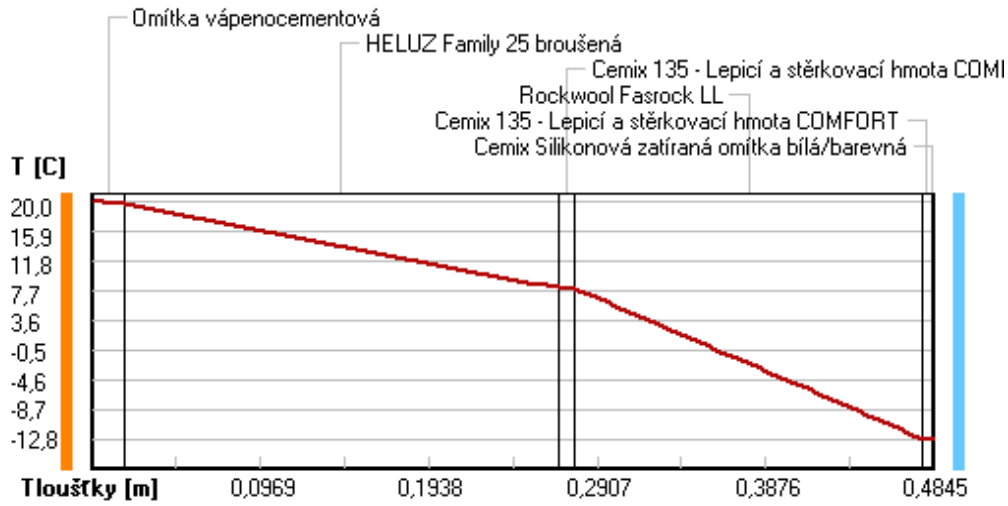

Část. tlaky vodní páry v typickém místě konstrukce v ustál. návrh. podmínkách

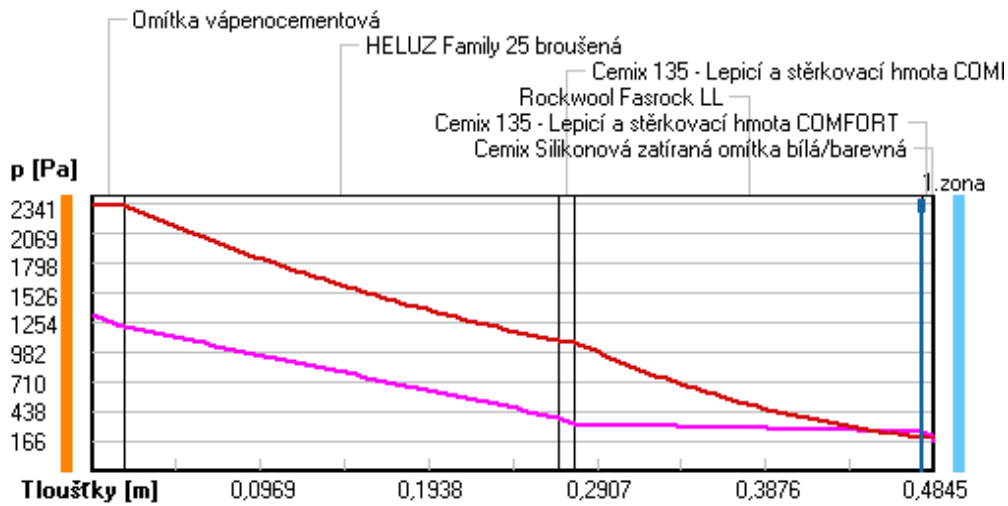

Rel. vlhkosti v typickém místě konstrukce v ustál. návrh. podmínkách

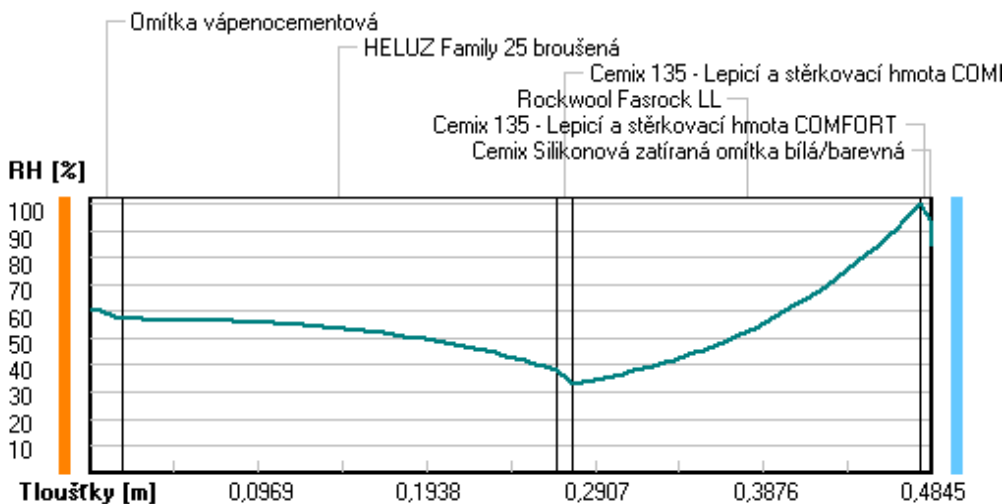

Při venkovní návrhové teplotě dochází v konstrukci ke kondenzaci vodní páry.

Kond.zóna číslo	Hranice kondenzační zóny levá [m]	pravá [m]	Kondenzující množství vodní páry [kg/(m2s)]
1	0.4780	0.4780	4.196E-0008

Roční bilance zkondenzované a vypařené vodní páry:

Množství zkondenzované vodní páry za rok $M_{c,a}$: **0.0501 kg/(m2.rok)**

Množství vypařitelné vodní páry za rok $M_{ev,a}$: **7.2818 kg/(m2.rok)**

Ke kondenzaci dochází při venkovní teplotě nižší než -5.0 C .

Bilance zkondenzované a vypařené vodní páry podle EN ISO 13788:

Roční cyklus č. 1

V konstrukci nedochází během modelového roku ke kondenzaci vodní páry.

Poznámka: Hodnocení difúze vodní páry bylo provedeno pro předpoklad 1D šíření vodní páry převažující skladbou konstrukce. Pro konstrukce s výraznými systematickými tepelnými mosty je výsledek výpočtu jen orientační. Přesnější výsledek lze získat s pomocí 2D analýzy.

Rozmezí relativních vlhkostí v jednotlivých materiálech (pro poslední roční cyklus):

Číslo	Název	Trvání příslušné relativní vlhkosti v materiálu ve dnech za rok				
		pod 60%	60-70%	70-80%	80-90%	nad 90%
1	Omítka vápenoc	151	152	62	---	---
2	HELUZ Family 2	212	153	---	---	---
3	Cemix 135 - Le	273	92	---	---	---
4	Rockwool Fasro	---	---	153	122	90
5	Cemix 135 - Le	---	---	153	122	90
6	Cemix Silikono	---	---	214	151	---

Poznámka: S pomocí této tabulky lze zjednodušeně odhadnout, jaké je riziko dosažení nepřijatelné hmotnostní vlhkosti materiálu či riziko jeho koroze.

Konkrétně pro dřevo předepisuje ČSN 730540-2/Z1 maximální přípustnou hmotnostní vlhkost 18 %. Ze sorpční křivky pro daný typ dřeva lze odvodit, při jaké relativní vlhkosti vzduchu dosahuje dřevo této kritické hmotnostní vlhkosti. Obvykle jde o cca 80 %.

Pokud je v tabulce výše pro dřevo uveden dlouhodobější výskyt relativní vlhkosti nad 80 %, lze předpokládat, že požadavek ČSN 730540-2 na maximální hmotnostní vlhkost dřeva nebude splněn.

VYHODNOCENÍ VÝSLEDKŮ PODLE KRITÉRIÍ ČSN 730540-2 (2011)

Název konstrukce: Heluz Family 25 + Rockwool Fasrock

Rekapitulace vstupních dat

Návrhová vnitřní teplota T_i :	20,0 C
Převažující návrhová vnitřní teplota T_{iM} :	20,0 C
Návrhová venkovní teplota T_{ae} :	-13,0 C
Teplota na vnější straně T_e :	-13,0 C
Návrhová teplota vnitřního vzduchu T_{ai} :	20,6 C
Relativní vlhkost v interiéru RH_i :	50,0 % (+5,0%)

Skladba konstrukce

Číslo	Název vrstvy	d [m]	Lambda [W/mK]	Mi [-]
1	Omítka vápenocementová	0,018	0,990	19,0
2	HELUZ Family 25 broušená	0,250	0,093	10,0
3	Cemix 135 - Lepicí a stěrkovac	0,010	0,634	20,0
4	Rockwool Fasrock LL	0,200	0,042	1,0
5	Cemix 135 - Lepicí a stěrkovac	0,005	0,634	20,0
6	Cemix Silikonová zatíraná omít	0,0015	0,680	104,0

I. Požadavek na teplotní faktor (čl. 5.1 v ČSN 730540-2)

Požadavek: $f_{Rsi,N} = f_{Rsi,cr} = 0,751$

Vypočtená průměrná hodnota: $f_{Rsi,m} = 0,968$

Kritický teplotní faktor $f_{Rsi,cr}$ byl stanoven pro maximální přípustnou vlhkost na vnitřním povrchu 80% (kritérium vyloučení vzniku plísní).

Průměrná hodnota $f_{Rsi,m}$ (resp. maximální hodnota při hodnocení skladby mimo tepelné mosty a vazby) není nikdy minimální hodnotou ve všech místech konstrukce. Nelze s ní proto prokazovat plnění požadavku na minimální povrchové teploty zabudované konstrukce včetně tepelných mostů a vazeb. Jejich převýšení nad požadavkem naznačuje pouze možnosti plnění požadavku v místě tepelného mostu či tepelné vazby.

II. Požadavek na součinitel prostupu tepla (čl. 5.2 v ČSN 730540-2)

Požadavek: $U_N = 0,30 \text{ W/m}^2\text{K}$

Vypočtená hodnota: $U = 0,130 \text{ W/m}^2\text{K}$

$U < U_N$... POŽADAVEK JE SPLNĚN.

Vypočtený součinitel prostupu tepla musí zahrnovat vliv systematických tepelných mostů (např. krokví v zateplené šikmé střeše).

III. Požadavky na šíření vlhkosti konstrukcí (čl. 6.1 a 6.2 v ČSN 730540-2)

Požadavky:

1. Kondenzace vodní páry nesmí ohrozit funkci konstrukce.
2. Roční množství kondenzátu musí být nižší než roční kapacita odparu.
3. Roční množství kondenzátu $M_{c,a}$ musí být nižší než $0,1 \text{ kg/m}^2\text{.rok}$,
nebo 3-6% plošné hmotnosti materiálu (nižší z hodnot).

Limit pro max. množství kondenzátu odvozený z min. plošné hmotnosti materiálu v kondenzační zóně činí: $0,233 \text{ kg/m}^2\text{.rok}$
(materiál: Cemix 135 - Lepicí a stěrkovac).

Dále bude použit limit pro max. množství kondenzátu: $0,100 \text{ kg/m}^2\text{.rok}$

Vypočtené hodnoty: V kci dochází při venkovní návrhové teplotě ke kondenzaci.

Roční množství zkondenzované vodní páry $M_{c,a} = 0,0501 \text{ kg/m}^2\text{.rok}$

Roční množství odpařitelné vodní páry $M_{ev,a} = 7,2818 \text{ kg/m}^2\text{.rok}$

Vyhodnocení 1. požadavku musí provést projektant.

$M_{c,a} < M_{ev,a}$... 2. POŽADAVEK JE SPLNĚN.

$M_{c,a} < M_{c,N}$... 3. POŽADAVEK JE SPLNĚN.

KOMPLEXNÍ POSOUZENÍ SKLADBY STAVEBNÍ KONSTRUKCE Z HLEDISKA ŠÍŘENÍ TEPLA A VODNÍ PÁRY

podle EN ISO 13788, EN ISO 6946, ČSN 730540 a STN 730540

Teplo 2017 EDU

Název úlohy : **Heluz Family + Rockwool Fasrock**

Zpracovatel : TT 2017

Zakázka :

Datum : 25.05.2017

ZADANÁ SKLADBA A OKRAJOVÉ PODMÍNKY :

Typ hodnocené konstrukce : Stěna vnější jednoplášťová

Korekce součinitele prostupu dU : 0.000 W/m2K

Skladba konstrukce (od interiéru) :

Číslo	Název	D [m]	Lambda [W/(m.K)]	c [J/(kg.K)]	Ro [kg/m3]	Mi [-]	Ma [kg/m2]
1	Omítka vápenoc	0,0180	0,9900	790,0	2000,0	19,0	0.0000
2	HELUZ Family 2	0,2500	0,0930	1000,0	660,0	10,0	0.0000
3	Cemix 135 - Le	0,0100	0,6340	840,0	1550,0	20,0	0.0000
4	Rockwool Fasro	0,2500	0,0450*	840,0	77,0	1,0	0.0000
5	Cemix 135 - Le	0,0050	0,6340	840,0	1550,0	20,0	0.0000
6	Cemix Silikono	0,0015	0,6800	840,0	1650,0	104,0	0.0000

Poznámka: D je tloušťka vrstvy, Lambda je návrhová hodnota tepelné vodivosti vrstvy, C je měrná tepelná kapacita vrstvy, Ro je objemová hmotnost vrstvy, Mi je faktor difúzního odporu vrstvy a Ma je počáteční zabudovaná vlhkost ve vrstvě.

* ekvival. tep. vodivost s vlivem tepelných mostů, stanovena interním výpočtem

Číslo	Kompletní název vrstvy	Interní výpočet tep. vodivosti
1	Omítka vápenocementová	---
2	HELUZ Family 25 broušená	---
3	Cemix 135 - Lepicí a stěrkovací hmota COMFORT	---
4	Rockwool Fasrock LL	vliv bodových kotev dle EN ISO 6946 Tep. vodivost tep. izolace: 0.044 W/(m.K) Tloušťka tepelné izolace: 0.2500 m Bod. činitel prostupu: 0.002 W/K Počet kotev v 1 m2: 6.0
5	Cemix 135 - Lepicí a stěrkovací hmota COMFORT	---
6	Cemix Silikonová zatíraná omítka bílá/barevná	---

Okrajové podmínky výpočtu :

Tepelný odpor při přestupu tepla v interiéru Rsi : 0.13 m2K/W

dtto pro výpočet vnitřní povrchové teploty Rsi : 0.25 m2K/W

Tepelný odpor při přestupu tepla v exteriéru Rse : 0.04 m2K/W

dtto pro výpočet vnitřní povrchové teploty Rse : 0.04 m2K/W

Návrhová venkovní teplota Te : -13.0 C

Návrhová teplota vnitřního vzduchu T_{ai} : 20.6 C
 Návrhová relativní vlhkost venkovního vzduchu RHe : 84.0 %
 Návrhová relativní vlhkost vnitřního vzduchu RHi : 55.0 %

Měsíc	Délka [dny/hodiny]	T_{ai} [C]	RHi [%]	P_i [Pa]	Te [C]	RHe [%]	Pe [Pa]	
1	31	744	20.6	55.1	1336.3	-2.4	81.2	406.1
2	28	672	20.6	57.3	1389.6	-0.9	80.8	457.9
3	31	744	20.6	58.8	1426.0	3.0	79.5	602.1
4	30	720	20.6	60.7	1472.1	7.7	77.5	814.1
5	31	744	20.6	64.9	1573.9	12.7	74.5	1093.5
6	30	720	20.6	68.7	1666.1	15.9	72.0	1300.1
7	31	744	20.6	70.8	1717.0	17.5	70.4	1407.2
8	31	744	20.6	70.1	1700.0	17.0	70.9	1373.1
9	30	720	20.6	65.6	1590.9	13.3	74.1	1131.2
10	31	744	20.6	61.0	1479.4	8.3	77.1	843.7
11	30	720	20.6	58.8	1426.0	2.9	79.5	597.9
12	31	744	20.6	57.7	1399.3	-0.6	80.7	468.9

Poznámka: T_{ai} , RHi a P_i jsou prům. měsíční parametry vnitřního vzduchu (teplota, relativní vlhkost a částečný tlak vodní páry) a Te , RHe a Pe jsou prům. měsíční parametry v prostředí na vnější straně konstrukce (teplota, relativní vlhkost a částečný tlak vodní páry).

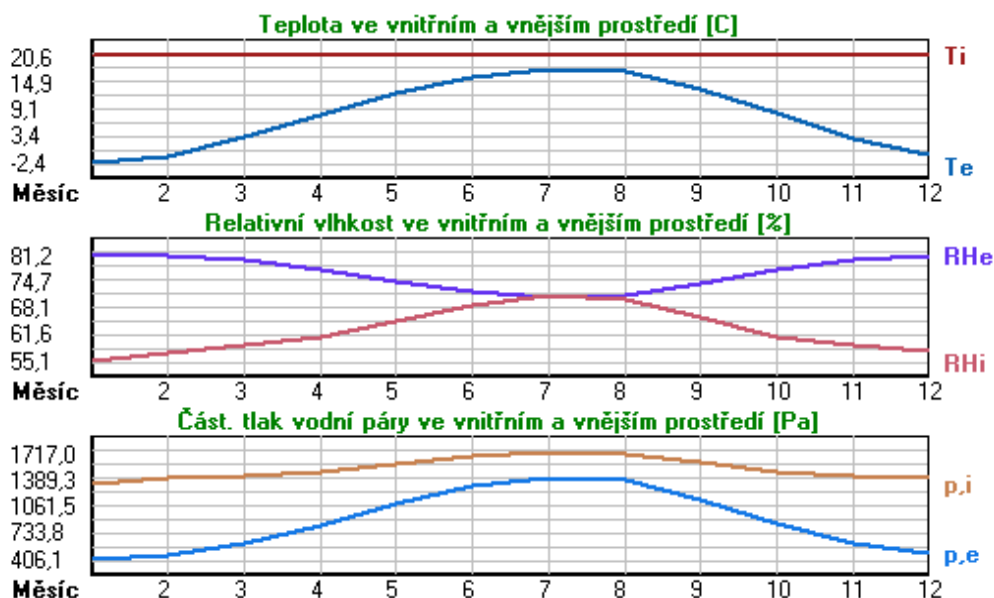

Pro vnitřní prostředí byla uplatněna přírážka k vnitřní relativní vlhkosti : 5.0 %

Výchozí měsíc výpočtu bilance se stanovuje výpočtem podle EN ISO 13788.

Počet hodnocených let : 1

VÝSLEDKY VÝPOČTU HODNOCENÉ KONSTRUKCE :

Tepelný odpor a součinitel prostupu tepla podle EN ISO 6946:

Tepelný odpor konstrukce R : 8.288 m²K/W
 Součinitel prostupu tepla konstrukce U : 0.118 W/m²K

Součinitel prostupu zabudované kce U_{kc} : 0.14 / 0.17 / 0.22 / 0.32 W/m²K

Uvedené orientační hodnoty platí pro různou kvalitu řešení tep. mostů vyjádřenou přibližnou přírážkou podle poznámek k čl. B.9.2 v ČSN 730540-4.

Difúzní odpor a tepelné akumulační vlastnosti:

Difuzní odpor konstrukce ZpT : 1.9E+0010 m/s
 Teplotní útlum konstrukce Ny* podle EN ISO 13786 : 3041.5
 Fázový posun teplotního kmitu Psi* podle EN ISO 13786 : 21.7 h

Teplota vnitřního povrchu a teplotní faktor podle ČSN 730540 a EN ISO 13788:

Vnitřní povrchová teplota v návrhových podmínkách Tsi,p : 19.62 C
 Teplotní faktor v návrhových podmínkách f,Rsi,p : **0.971**

Obě hodnoty platí pro odpor při přestupu tepla na vnitřní straně Rsi=0,25 m2K/W.

Číslo měsíce	Minimální požadované hodnoty při max. rel. vlhkosti na vnitřním povrchu:				Vypočtené hodnoty		
	----- 80% -----		----- 100% -----		Tsi[C]	f,Rsi	RHsi[%]
	Tsi,m[C]	f,Rsi,m	Tsi,m[C]	f,Rsi,m			
1	14.7	0.743	11.3	0.595	19.9	0.971	57.4
2	15.3	0.753	11.9	0.594	20.0	0.971	59.6
3	15.7	0.721	12.3	0.526	20.1	0.971	60.7
4	16.2	0.659	12.7	0.391	20.2	0.971	62.1
5	17.2	0.576	13.8	0.135	20.4	0.971	65.8
6	18.2	0.479	14.6	-----	20.5	0.971	69.3
7	18.6	0.365	15.1	-----	20.5	0.971	71.2
8	18.5	0.409	15.0	-----	20.5	0.971	70.6
9	17.4	0.564	13.9	0.087	20.4	0.971	66.5
10	16.3	0.648	12.8	0.367	20.2	0.971	62.4
11	15.7	0.723	12.3	0.529	20.1	0.971	60.7
12	15.4	0.755	12.0	0.593	20.0	0.971	59.9

Poznámka: RHsi je relativní vlhkost na vnitřním povrchu, Tsi je vnitřní povrchová teplota a f,Rsi je teplotní faktor.

Difúze vodní páry v návrh. podmínkách a bilance vodní páry podle ČSN 730540:
 (bez vlivu zabudované vlhkosti a sluneční radiace)

Průběh teplot a částečných tlaků vodní páry v návrhových okrajových podmínkách:

rozhraní:	i	1-2	2-3	3-4	4-5	5-6	e
theta [C]:	20.1	20.0	9.3	9.3	-12.8	-12.8	-12.8
p [Pa]:	1334	1221	399	333	251	218	166
p,sat [Pa]:	2349	2339	1173	1169	202	201	201

Poznámka: theta je teplota na rozhraní vrstev, p je předpokládaný částečný tlak vodní páry na rozhraní vrstev a p,sat je částečný tlak nasycené vodní páry na rozhraní vrstev.

Teploty v typickém místě konstrukce v ustálených návrhových podmínkách

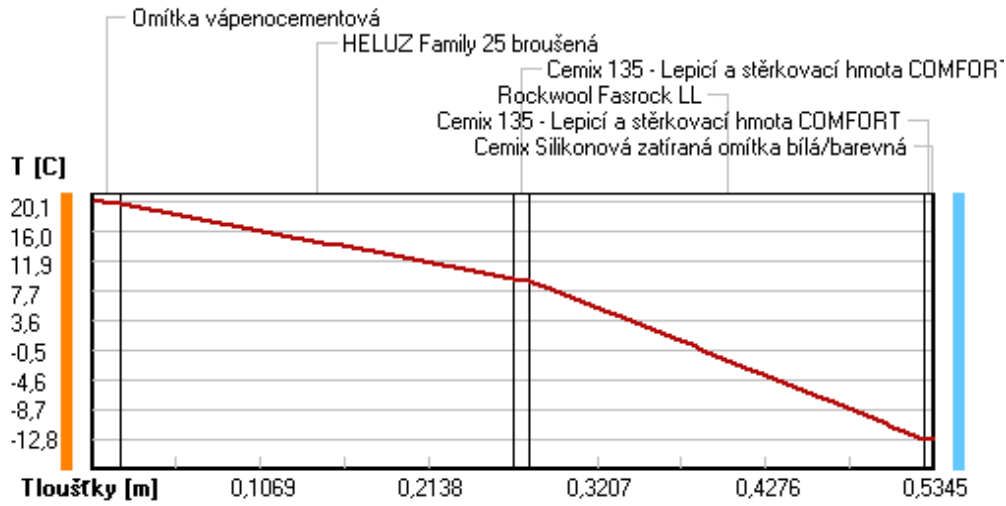

Část. tlaky vodní páry v typickém místě konstrukce v ustál. návrh. podmínkách

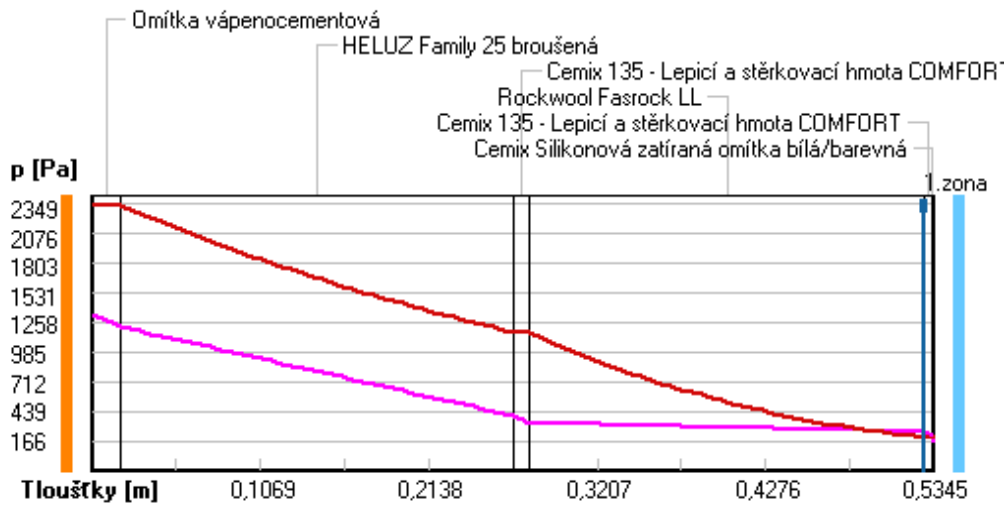

Rel. vlhkosti v typickém místě konstrukce v ustál. návrh. podmínkách

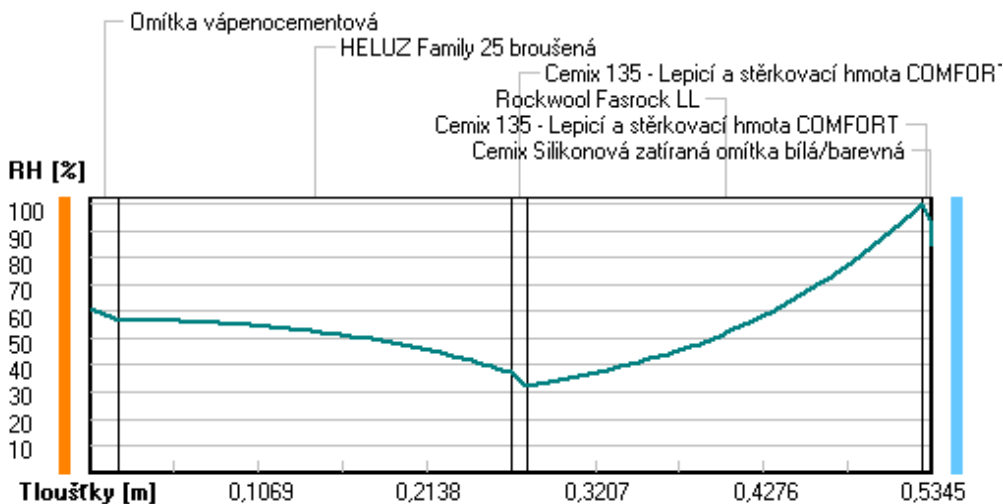

Při venkovní návrhové teplotě dochází v konstrukci ke kondenzaci vodní páry.

Kond.zóna číslo	Hranice kondenzační zóny levá [m]	pravá [m]	Kondenzující množství vodní páry [kg/(m2s)]
1	0.5280	0.5280	4.122E-0008

Roční bilance zkondenzované a vypařené vodní páry:

Množství zkondenzované vodní páry za rok $M_{c,a}$: **0.0491 kg/(m2.rok)**

Množství vypařitelné vodní páry za rok $M_{ev,a}$: **7.2736 kg/(m2.rok)**

Ke kondenzaci dochází při venkovní teplotě nižší než -5.0 C .

Bilance zkondenzované a vypařené vodní páry podle EN ISO 13788:

Roční cyklus č. 1

V konstrukci nedochází během modelového roku ke kondenzaci vodní páry.

Poznámka: Hodnocení difúze vodní páry bylo provedeno pro předpoklad 1D šíření vodní páry převažující skladbou konstrukce. Pro konstrukce s výraznými systematickými tepelnými mosty je výsledek výpočtu jen orientační. Přesnější výsledek lze získat s pomocí 2D analýzy.

Rozmezí relativních vlhkostí v jednotlivých materiálech (pro poslední roční cyklus):

Číslo	Název	Trvání příslušné relativní vlhkosti v materiálu ve dnech za rok				
		pod 60%	60-70%	70-80%	80-90%	nad 90%
1	Omítka vápenoc	151	152	62	---	---
2	HELUZ Family 2	212	153	---	---	---
3	Cemix 135 - Le	273	92	---	---	---
4	Rockwool Fasro	---	---	153	122	90
5	Cemix 135 - Le	---	---	153	122	90
6	Cemix Silikono	---	---	214	151	---

Poznámka: S pomocí této tabulky lze zjednodušeně odhadnout, jaké je riziko dosažení nepřijatelné hmotnostní vlhkosti materiálu či riziko jeho koroze.

Konkrétně pro dřevo předepisuje ČSN 730540-2/Z1 maximální přípustnou hmotnostní vlhkost 18 %. Ze sorpční křivky pro daný typ dřeva lze odvodit, při jaké relativní vlhkosti vzduchu dosahuje dřevo této kritické hmotnostní vlhkosti. Obvykle jde o cca 80 %.

Pokud je v tabulce výše pro dřevo uveden dlouhodobější výskyt relativní vlhkosti nad 80 %, lze předpokládat, že požadavek ČSN 730540-2 na maximální hmotnostní vlhkost dřeva nebude splněn.

VYHODNOCENÍ VÝSLEDKŮ PODLE KRITÉRIÍ ČSN 730540-2 (2011)

Název konstrukce: Heluz Family + Rockwool Fasrock

Rekapitulace vstupních dat

Návrhová vnitřní teplota T_i :	20,0 C
Převažující návrhová vnitřní teplota T_{iM} :	20,0 C
Návrhová venkovní teplota T_{ae} :	-13,0 C
Teplota na vnější straně T_e :	-13,0 C
Návrhová teplota vnitřního vzduchu T_{ai} :	20,6 C
Relativní vlhkost v interiéru R_{Hi} :	50,0 % (+5,0%)

Skladba konstrukce

Číslo	Název vrstvy	d [m]	Lambda [W/mK]	Mi [-]
1	Omítka vápenocementová	0,018	0,990	19,0
2	HELUZ Family 25 broušená	0,250	0,093	10,0
3	Cemix 135 - Lepicí a stěrkovac	0,010	0,634	20,0
4	Rockwool Fasrock LL	0,250	0,045	1,0
5	Cemix 135 - Lepicí a stěrkovac	0,005	0,634	20,0
6	Cemix Silikonová zatíraná omít	0,0015	0,680	104,0

I. Požadavek na teplotní faktor (čl. 5.1 v ČSN 730540-2)

Požadavek: $f_{Rsi,N} = f_{Rsi,cr} = 0,751$
 Vypočtená průměrná hodnota: $f_{Rsi,m} = 0,971$

Kritický teplotní faktor $f_{Rsi,cr}$ byl stanoven pro maximální přípustnou vlhkost na vnitřním povrchu 80% (kritérium vyloučení vzniku plísní).

Průměrná hodnota $f_{Rsi,m}$ (resp. maximální hodnota při hodnocení skladby mimo tepelné mosty a vazby) není nikdy minimální hodnotou ve všech místech konstrukce. Nelze s ní proto prokazovat plnění požadavku na minimální povrchové teploty zabudované konstrukce včetně tepelných mostů a vazeb. Její převýšení nad požadavkem naznačuje pouze možnosti plnění požadavku v místě tepelného mostu či tepelné vazby.

II. Požadavek na součinitel prostupu tepla (čl. 5.2 v ČSN 730540-2)

Požadavek: $U_{,N} = 0,30 \text{ W/m}^2\text{K}$
 Vypočtená hodnota: $U = 0,118 \text{ W/m}^2\text{K}$
 $U < U_{,N}$... POŽADAVEK JE SPLNĚN.

Vypočtený součinitel prostupu tepla musí zahrnovat vliv systematických tepelných mostů (např. krokví v zateplené šikmé střeše).

III. Požadavky na šíření vlhkosti konstrukcí (čl. 6.1 a 6.2 v ČSN 730540-2)

Požadavky:

1. Kondenzace vodní páry nesmí ohrozit funkci konstrukce.
2. Roční množství kondenzátu musí být nižší než roční kapacita odparu.
3. Roční množství kondenzátu $M_{c,a}$ musí být nižší než $0,1 \text{ kg/m}^2\text{,rok}$, nebo 3-6% plošné hmotnosti materiálu (nižší z hodnot).

Limit pro max. množství kondenzátu odvozený z min. plošné hmotnosti materiálu v kondenzační zóně činí: $0,233 \text{ kg/m}^2\text{,rok}$
 (materiál: Cemix 135 - Lepicí a stěrkovac).

Dále bude použit limit pro max. množství kondenzátu: $0,100 \text{ kg/m}^2\text{,rok}$

Vypočtené hodnoty: V kci dochází při venkovní návrhové teplotě ke kondenzaci.

Roční množství zkondenzované vodní páry $M_{c,a} = 0,0491 \text{ kg/m}^2\text{,rok}$

Roční množství odpařitelné vodní páry $M_{ev,a} = 7,2736 \text{ kg/m}^2\text{,rok}$

Vyhodnocení 1. požadavku musí provést projektant.

$M_{c,a} < M_{ev,a}$... 2. POŽADAVEK JE SPLNĚN.

$M_{c,a} < M_{c,N}$... 3. POŽADAVEK JE SPLNĚN.

KOMPLEXNÍ POSOUZENÍ SKLADBY STAVEBNÍ KONSTRUKCE Z HLEDISKA ŠÍŘENÍ TEPLA A VODNÍ PÁRY

podle EN ISO 13788, EN ISO 6946, ČSN 730540 a STN 730540

Teplo 2017 EDU

Název úlohy : **Heluz Family 25 + Isover Fassil**

Zpracovatel : TT 2017

Zakázka :

Datum : 25.05.2017

ZADANÁ SKLADBA A OKRAJOVÉ PODMÍNKY :

Typ hodnocené konstrukce : Stěna vnější jednoplášťová

Korekce součinitele prostupu dU : 0.000 W/m2K

Skladba konstrukce (od interiéru) :

Číslo	Název	D [m]	Lambda [W/(m.K)]	c [J/(kg.K)]	Ro [kg/m3]	Mi [-]	Ma [kg/m2]
1	Omítka vápenoc	0,0180	0,9900	790,0	2000,0	19,0	0.0000
2	HELUZ Family 2	0,2500	0,0930	1000,0	660,0	10,0	0.0000
3	Cemix 135 - Le	0,0100	0,6340	840,0	1550,0	20,0	0.0000
4	Isover Fassil	0,0600	0,0410*	800,0	50,0	1,0	0.0000
5	Cemix 135 - Le	0,0050	0,6340	840,0	1550,0	20,0	0.0000
6	Cemix Silikono	0,0015	0,6800	840,0	1650,0	104,0	0.0000

Poznámka: D je tloušťka vrstvy, Lambda je návrhová hodnota tepelné vodivosti vrstvy, C je měrná tepelná kapacita vrstvy, Ro je objemová hmotnost vrstvy, Mi je faktor difúzního odporu vrstvy a Ma je počáteční zabudovaná vlhkost ve vrstvě.

* ekvival. tep. vodivost s vlivem tepelných mostů, stanovena interním výpočtem

Číslo	Kompletní název vrstvy	Interní výpočet tep. vodivosti
1	Omítka vápenocementová	---
2	HELUZ Family 25 broušená	---
3	Cemix 135 - Lepicí a stěrkovací hmota COMFORT	---
4	Isover Fassil	vliv bodových kotev dle EN ISO 6946 Tep. vodivost tep. izolace: 0.035 W/(m.K) Tloušťka tepelné izolace: 0.0600 m Bod. činitel prostupu: 0.002 W/K Počet kotev v 1 m2: 6.0
5	Cemix 135 - Lepicí a stěrkovací hmota COMFORT	---
6	Cemix Silikonová zatíraná omítka bílá/barevná	---

Okrajové podmínky výpočtu :

Tepelný odpor při přestupu tepla v interiéru Rsi : 0.13 m2K/W

dtto pro výpočet vnitřní povrchové teploty Rsi : 0.25 m2K/W

Tepelný odpor při přestupu tepla v exteriéru Rse : 0.04 m2K/W

dtto pro výpočet vnitřní povrchové teploty Rse : 0.04 m2K/W

Návrhová venkovní teplota Te : -13.0 C

Návrhová teplota vnitřního vzduchu T_{ai} : 20.6 C
 Návrhová relativní vlhkost venkovního vzduchu RHe : 84.0 %
 Návrhová relativní vlhkost vnitřního vzduchu RHi : 55.0 %

Měsíc	Délka [dny/hodiny]	T_{ai} [C]	RHi [%]	P_i [Pa]	Te [C]	RHe [%]	Pe [Pa]	
1	31	744	20.6	55.1	1336.3	-2.4	81.2	406.1
2	28	672	20.6	57.3	1389.6	-0.9	80.8	457.9
3	31	744	20.6	58.8	1426.0	3.0	79.5	602.1
4	30	720	20.6	60.7	1472.1	7.7	77.5	814.1
5	31	744	20.6	64.9	1573.9	12.7	74.5	1093.5
6	30	720	20.6	68.7	1666.1	15.9	72.0	1300.1
7	31	744	20.6	70.8	1717.0	17.5	70.4	1407.2
8	31	744	20.6	70.1	1700.0	17.0	70.9	1373.1
9	30	720	20.6	65.6	1590.9	13.3	74.1	1131.2
10	31	744	20.6	61.0	1479.4	8.3	77.1	843.7
11	30	720	20.6	58.8	1426.0	2.9	79.5	597.9
12	31	744	20.6	57.7	1399.3	-0.6	80.7	468.9

Poznámka: T_{ai} , RHi a P_i jsou prům. měsíční parametry vnitřního vzduchu (teplota, relativní vlhkost a částečný tlak vodní páry) a Te , RHe a Pe jsou prům. měsíční parametry v prostředí na vnější straně konstrukce (teplota, relativní vlhkost a částečný tlak vodní páry).

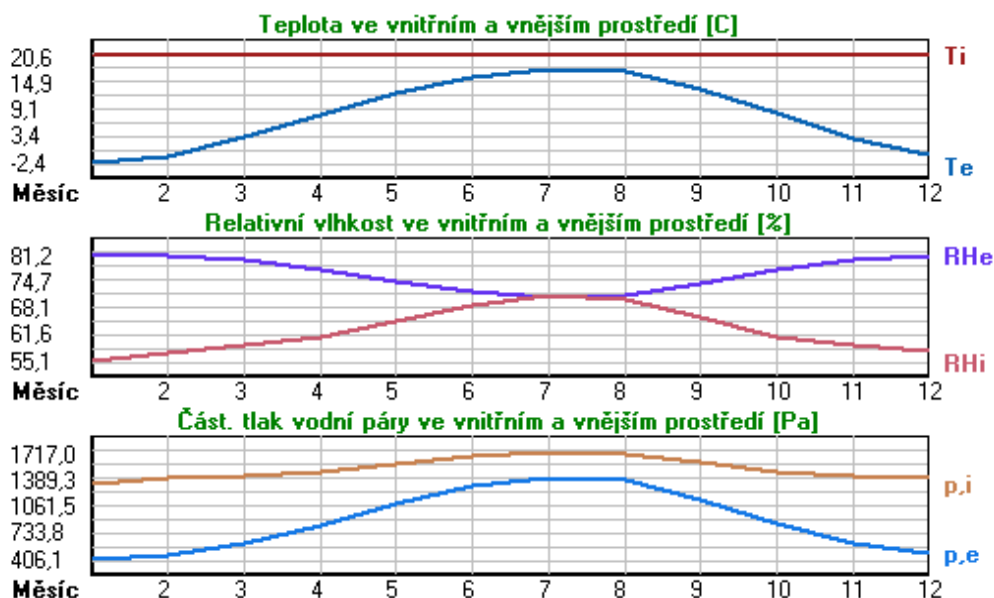

Pro vnitřní prostředí byla uplatněna přírážka k vnitřní relativní vlhkosti : 5.0 %

Výchozí měsíc výpočtu bilance se stanovuje výpočtem podle EN ISO 13788.

Počet hodnocených let : 1

VÝSLEDKY VÝPOČTU HODNOCENÉ KONSTRUKCE :

Tepelný odpor a součinitel prostupu tepla podle EN ISO 6946:

Tepelný odpor konstrukce R : 4.196 m²K/W
 Součinitel prostupu tepla konstrukce U : **0.229 W/m²K**

Součinitel prostupu zabudované kce U_{kc} : 0.25 / 0.28 / 0.33 / 0.43 W/m²K

Uvedené orientační hodnoty platí pro různou kvalitu řešení tep. mostů vyjádřenou přibližnou přírážkou podle poznámek k čl. B.9.2 v ČSN 730540-4.

Difúzní odpor a tepelné akumulační vlastnosti:

Difuzní odpor konstrukce ZpT : 1.8E+0010 m/s
 Teplotní útlum konstrukce Ny* podle EN ISO 13786 : 672.5
 Fázový posun teplotního kmitu Psi* podle EN ISO 13786 : 17.5 h

Teplota vnitřního povrchu a teplotní faktor podle ČSN 730540 a EN ISO 13788:

Vnitřní povrchová teplota v návrhových podmínkách Tsi,p : 18.73 C
 Teplotní faktor v návrhových podmínkách f,Rsi,p : **0.944**

Obě hodnoty platí pro odpor při přestupu tepla na vnitřní straně Rsi=0,25 m2K/W.

Číslo měsíce	Minimální požadované hodnoty při max. rel. vlhkosti na vnitřním povrchu:				Vypočtené hodnoty		
	----- 80% -----		----- 100% -----		Tsi[C]	f,Rsi	RHsi[%]
	Tsi,m[C]	f,Rsi,m	Tsi,m[C]	f,Rsi,m			
1	14.7	0.743	11.3	0.595	19.3	0.944	59.7
2	15.3	0.753	11.9	0.594	19.4	0.944	61.7
3	15.7	0.721	12.3	0.526	19.6	0.944	62.5
4	16.2	0.659	12.7	0.391	19.9	0.944	63.5
5	17.2	0.576	13.8	0.135	20.2	0.944	66.7
6	18.2	0.479	14.6	-----	20.3	0.944	69.8
7	18.6	0.365	15.1	-----	20.4	0.944	71.6
8	18.5	0.409	15.0	-----	20.4	0.944	71.0
9	17.4	0.564	13.9	0.087	20.2	0.944	67.3
10	16.3	0.648	12.8	0.367	19.9	0.944	63.6
11	15.7	0.723	12.3	0.529	19.6	0.944	62.5
12	15.4	0.755	12.0	0.593	19.4	0.944	62.1

Poznámka: RHsi je relativní vlhkost na vnitřním povrchu, Tsi je vnitřní povrchová teplota a f,Rsi je teplotní faktor.

Difúze vodní páry v návrh. podmínkách a bilance vodní páry podle ČSN 730540:
 (bez vlivu zabudované vlhkosti a sluneční radiace)

Průběh teplot a částečných tlaků vodní páry v návrhových okrajových podmínkách:

rozhraní:	i	1-2	2-3	3-4	4-5	5-6	e
theta [C]:	19.6	19.5	-1.2	-1.4	-12.6	-12.7	-12.7
p [Pa]:	1334	1215	346	276	255	221	166
p,sat [Pa]:	2280	2260	551	546	205	204	204

Poznámka: theta je teplota na rozhraní vrstev, p je předpokládaný částečný tlak vodní páry na rozhraní vrstev a p,sat je částečný tlak nasycené vodní páry na rozhraní vrstev.

Teploty v typickém místě konstrukce v ustálených návrhových podmínkách

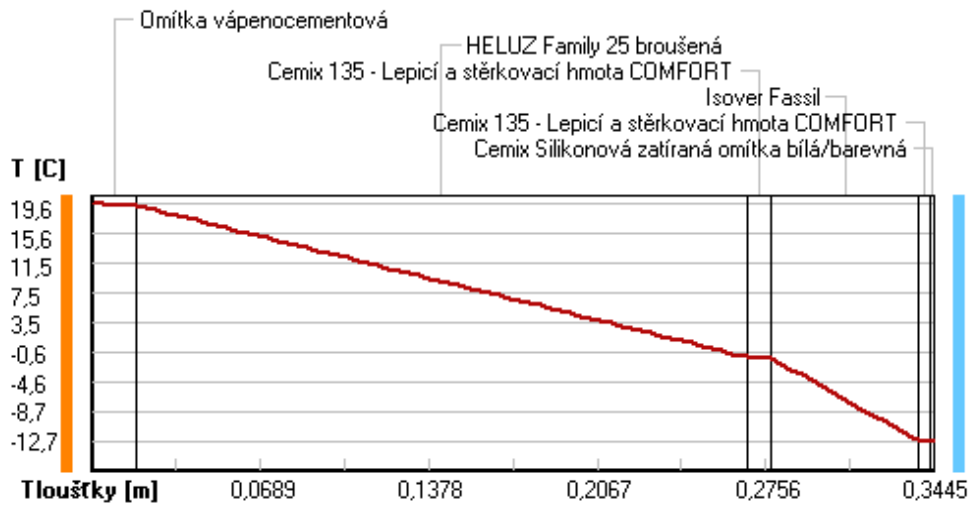

Část. tlaky vodní páry v typickém místě konstrukce v ustál. návrh. podmínkách

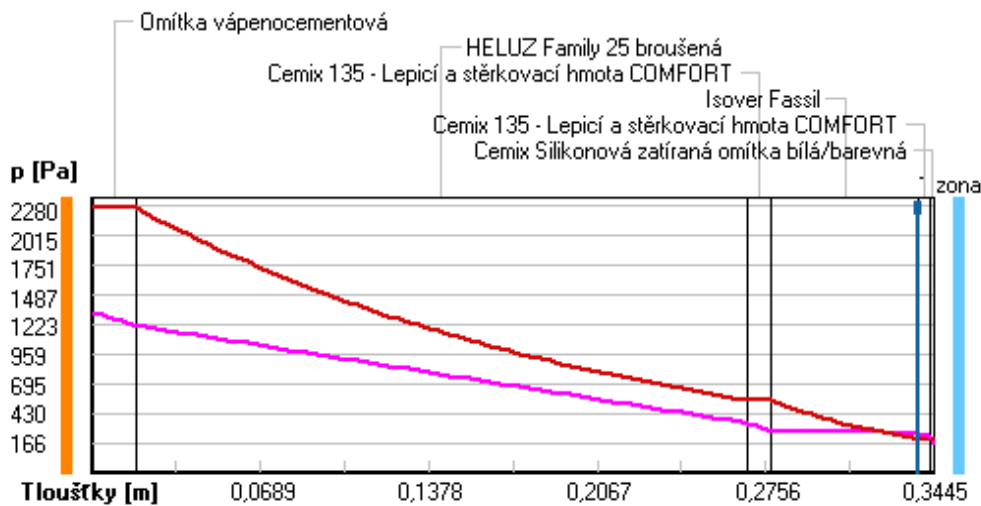

Rel. vlhkosti v typickém místě konstrukce v ustál. návrh. podmínkách

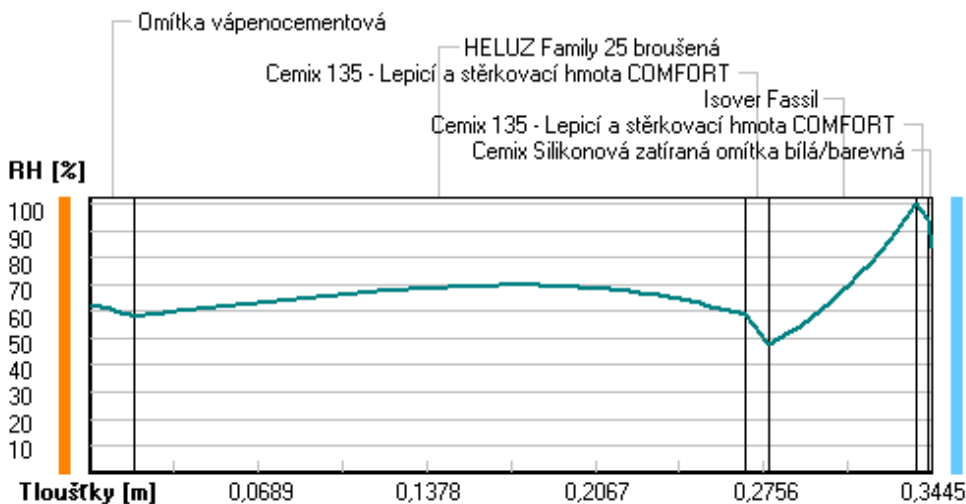

Při venkovní návrhové teplotě dochází v konstrukci ke kondenzaci vodní páry.

Kond.zóna číslo	Hranice kondenzační zóny levá [m]	pravá	Kondenzující množství vodní páry [kg/(m2s)]
1	0.3380	0.3380	4.252E-0008

Roční bilance zkondenzované a vypařené vodní páry:

Množství zkondenzované vodní páry za rok $M_{c,a}$: **0.0504 kg/(m2.rok)**

Množství vypařitelné vodní páry za rok $M_{ev,a}$: **7.3599 kg/(m2.rok)**

Ke kondenzaci dochází při venkovní teplotě nižší než -5.0 C .

Bilance zkondenzované a vypařené vodní páry podle EN ISO 13788:

Roční cyklus č. 1

V konstrukci nedochází během modelového roku ke kondenzaci vodní páry.

Poznámka: Hodnocení difúze vodní páry bylo provedeno pro předpoklad 1D šíření vodní páry převažující skladbou konstrukce. Pro konstrukce s výraznými systematickými tepelnými mosty je výsledek výpočtu jen orientační. Přesnější výsledek lze získat s pomocí 2D analýzy.

Rozmezí relativních vlhkostí v jednotlivých materiálech (pro poslední roční cyklus):

Číslo	Název	Trvání příslušné relativní vlhkosti v materiálu ve dnech za rok				
		pod 60%	60-70%	70-80%	80-90%	nad 90%
1	Omítka vápenoc	90	213	62	---	---
2	HELUZ Family 2	---	365	---	---	---
3	Cemix 135 - Le	---	365	---	---	---
4	Isover Fassil	---	---	153	122	90
5	Cemix 135 - Le	---	---	153	122	90
6	Cemix Silikono	---	---	214	151	---

Poznámka: S pomocí této tabulky lze zjednodušeně odhadnout, jaké je riziko dosažení nepřijatelné hmotnostní vlhkosti materiálu či riziko jeho koroze.

Konkrétně pro dřevo předepisuje ČSN 730540-2/Z1 maximální přípustnou hmotnostní vlhkost 18 %. Ze sorpční křivky pro daný typ dřeva lze odvodit, při jaké relativní vlhkosti vzduchu dosahuje dřevo této kritické hmotnostní vlhkosti. Obvykle jde o cca 80 %.

Pokud je v tabulce výše pro dřevo uveden dlouhodobější výskyt relativní vlhkosti nad 80 %, lze předpokládat, že požadavek ČSN 730540-2 na maximální hmotnostní vlhkost dřeva nebude splněn.

VYHODNOCENÍ VÝSLEDKŮ PODLE KRITÉRIÍ ČSN 730540-2 (2011)

Název konstrukce: Heluz Family 25 + Isover Fassil

Rekapitulace vstupních dat

Návrhová vnitřní teplota T_i :	20,0 C
Převažující návrhová vnitřní teplota T_{iM} :	20,0 C
Návrhová venkovní teplota T_{ae} :	-13,0 C
Teplota na vnější straně T_e :	-13,0 C
Návrhová teplota vnitřního vzduchu T_{ai} :	20,6 C
Relativní vlhkost v interiéru R_{Hi} :	50,0 % (+5,0%)

Skladba konstrukce

Číslo	Název vrstvy	d [m]	Lambda [W/mK]	Mi [-]
1	Omítka vápenocementová	0,018	0,990	19,0
2	HELUZ Family 25 broušená	0,250	0,093	10,0
3	Cemix 135 - Lepicí a stěrkovac	0,010	0,634	20,0
4	Isover Fassil	0,060	0,041	1,0
5	Cemix 135 - Lepicí a stěrkovac	0,005	0,634	20,0
6	Cemix Silikonová zatíraná omít	0,0015	0,680	104,0

I. Požadavek na teplotní faktor (čl. 5.1 v ČSN 730540-2)

Požadavek: $f_{Rsi,N} = f_{Rsi,cr} = 0,751$

Vypočtená průměrná hodnota: $f_{Rsi,m} = 0,944$

Kritický teplotní faktor $f_{Rsi,cr}$ byl stanoven pro maximální přípustnou vlhkost na vnitřním povrchu 80% (kritérium vyloučení vzniku plísní).

Průměrná hodnota $f_{Rsi,m}$ (resp. maximální hodnota při hodnocení skladby mimo tepelné mosty a vazby) není nikdy minimální hodnotou ve všech místech konstrukce. Nelze s ní proto prokazovat plnění požadavku na minimální povrchové teploty zabudované konstrukce včetně tepelných mostů a vazeb. Jejich převýšení nad požadavkem naznačuje pouze možnosti plnění požadavku v místě tepelného mostu či tepelné vazby.

II. Požadavek na součinitel prostupu tepla (čl. 5.2 v ČSN 730540-2)

Požadavek: $U_N = 0,30 \text{ W/m}^2\text{K}$

Vypočtená hodnota: $U = 0,229 \text{ W/m}^2\text{K}$

$U < U_N$... POŽADAVEK JE SPLNĚN.

Vypočtený součinitel prostupu tepla musí zahrnovat vliv systematických tepelných mostů (např. krokví v zateplené šikmé střeše).

III. Požadavky na šíření vlhkosti konstrukcí (čl. 6.1 a 6.2 v ČSN 730540-2)

Požadavky:

- Kondenzace vodní páry nesmí ohrozit funkci konstrukce.
- Roční množství kondenzátu musí být nižší než roční kapacita odparu.
- Roční množství kondenzátu $M_{c,a}$ musí být nižší než 0,1 kg/m².rok, nebo 3-6% plošné hmotnosti materiálu (nižší z hodnot).

Limit pro max. množství kondenzátu odvozený z min. plošné hmotnosti materiálu v kondenzační zóně činí: 0,180 kg/m².rok (materiál: Isover Fassil).

Dále bude použit limit pro max. množství kondenzátu: 0,100 kg/m².rok

Vypočtené hodnoty: V kci dochází při venkovní návrhové teplotě ke kondenzaci.

Roční množství zkondenzované vodní páry $M_{c,a} = 0,0504 \text{ kg/m}^2\text{,rok}$

Roční množství odpařitelné vodní páry $M_{ev,a} = 7,3599 \text{ kg/m}^2\text{,rok}$

Vyhodnocení 1. požadavku musí provést projektant.

$M_{c,a} < M_{ev,a}$... 2. POŽADAVEK JE SPLNĚN.

$M_{c,a} < M_{c,N}$... 3. POŽADAVEK JE SPLNĚN.

KOMPLEXNÍ POSOUZENÍ SKLADBY STAVEBNÍ KONSTRUKCE Z HLEDISKA ŠÍŘENÍ TEPLA A VODNÍ PÁRY

podle EN ISO 13788, EN ISO 6946, ČSN 730540 a STN 730540

Teplo 2017 EDU

Název úlohy : **Heluz Family 25 + Isover Fassil**

Zpracovatel : TT 2017

Zakázka :

Datum : 25.05.2017

ZADANÁ SKLADBA A OKRAJOVÉ PODMÍNKY :

Typ hodnocené konstrukce : Stěna vnější jednoplášťová

Korekce součinitele prostupu dU : 0.000 W/m2K

Skladba konstrukce (od interiéru) :

Číslo	Název	D [m]	Lambda [W/(m.K)]	c [J/(kg.K)]	Ro [kg/m3]	Mi [-]	Ma [kg/m2]
1	Omítka vápenoc	0,0180	0,9900	790,0	2000,0	19,0	0.0000
2	HELUZ Family 2	0,2500	0,0930	1000,0	660,0	10,0	0.0000
3	Cemix 135 - Le	0,0100	0,6340	840,0	1550,0	20,0	0.0000
4	Isover Fassil	0,1400	0,0370*	800,0	50,0	1,0	0.0000
5	Cemix 135 - Le	0,0050	0,6340	840,0	1550,0	20,0	0.0000
6	Cemix Silikono	0,0015	0,6800	840,0	1650,0	104,0	0.0000

Poznámka: D je tloušťka vrstvy, Lambda je návrhová hodnota tepelné vodivosti vrstvy, C je měrná tepelná kapacita vrstvy, Ro je objemová hmotnost vrstvy, Mi je faktor difúzního odporu vrstvy a Ma je počáteční zabudovaná vlhkost ve vrstvě.

* ekvival. tep. vodivost s vlivem tepelných mostů, stanovena interním výpočtem

Číslo	Kompletní název vrstvy	Interní výpočet tep. vodivosti
1	Omítka vápenocementová	---
2	HELUZ Family 25 broušená	---
3	Cemix 135 - Lepicí a stěrkovací hmota COMFORT	---
4	Isover Fassil	vliv bodových kotev dle EN ISO 6946 Tep. vodivost tep. izolace: 0.035 W/(m.K) Tloušťka tepelné izolace: 0.1400 m Bod. činitel prostupu: 0.002 W/K Počet kotev v 1 m2: 6.0
5	Cemix 135 - Lepicí a stěrkovací hmota COMFORT	---
6	Cemix Silikonová zatíraná omítka bílá/barevná	---

Okrajové podmínky výpočtu :

Tepelný odpor při přestupu tepla v interiéru Rsi : 0.13 m2K/W

dtto pro výpočet vnitřní povrchové teploty Rsi : 0.25 m2K/W

Tepelný odpor při přestupu tepla v exteriéru Rse : 0.04 m2K/W

dtto pro výpočet vnitřní povrchové teploty Rse : 0.04 m2K/W

Návrhová venkovní teplota Te : -13.0 C

Návrhová teplota vnitřního vzduchu T_{ai} : 20.6 C
 Návrhová relativní vlhkost venkovního vzduchu RHe : 84.0 %
 Návrhová relativní vlhkost vnitřního vzduchu RHi : 55.0 %

Měsíc	Délka [dny/hodiny]	T_{ai} [C]	RHi [%]	P_i [Pa]	Te [C]	RHe [%]	Pe [Pa]	
1	31	744	20.6	55.1	1336.3	-2.4	81.2	406.1
2	28	672	20.6	57.3	1389.6	-0.9	80.8	457.9
3	31	744	20.6	58.8	1426.0	3.0	79.5	602.1
4	30	720	20.6	60.7	1472.1	7.7	77.5	814.1
5	31	744	20.6	64.9	1573.9	12.7	74.5	1093.5
6	30	720	20.6	68.7	1666.1	15.9	72.0	1300.1
7	31	744	20.6	70.8	1717.0	17.5	70.4	1407.2
8	31	744	20.6	70.1	1700.0	17.0	70.9	1373.1
9	30	720	20.6	65.6	1590.9	13.3	74.1	1131.2
10	31	744	20.6	61.0	1479.4	8.3	77.1	843.7
11	30	720	20.6	58.8	1426.0	2.9	79.5	597.9
12	31	744	20.6	57.7	1399.3	-0.6	80.7	468.9

Poznámka: T_{ai} , RHi a P_i jsou prům. měsíční parametry vnitřního vzduchu (teplota, relativní vlhkost a částečný tlak vodní páry) a Te , RHe a Pe jsou prům. měsíční parametry v prostředí na vnější straně konstrukce (teplota, relativní vlhkost a částečný tlak vodní páry).

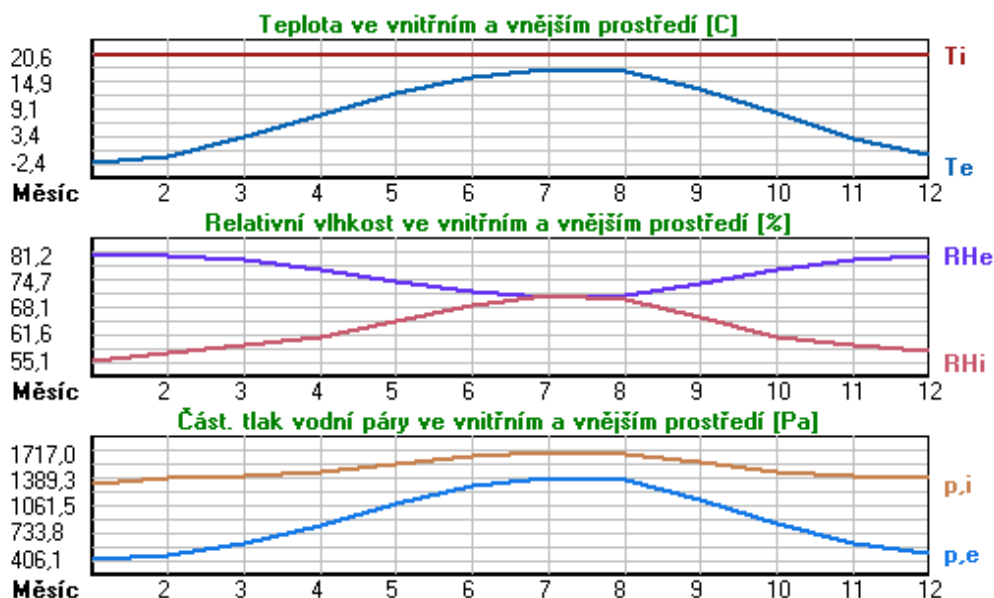

Pro vnitřní prostředí byla uplatněna přírážka k vnitřní relativní vlhkosti : 5.0 %

Výchozí měsíc výpočtu bilance se stanovuje výpočtem podle EN ISO 13788.

Počet hodnocených let : 1

VÝSLEDKY VÝPOČTU HODNOCENÉ KONSTRUKCE :

Tepelný odpor a součinitel prostupu tepla podle EN ISO 6946:

Tepelný odpor konstrukce R : 6.516 m²K/W
 Součinitel prostupu tepla konstrukce U : 0.150 W/m²K

Součinitel prostupu zabudované kce U_{kc} : 0.17 / 0.20 / 0.25 / 0.35 W/m²K

Uvedené orientační hodnoty platí pro různou kvalitu řešení tep. mostů vyjádřenou přibližnou přírážkou podle poznámek k čl. B.9.2 v ČSN 730540-4.

Difúzní odpor a tepelné akumulační vlastnosti:

Difuzní odpor konstrukce ZpT : 1.8E+0010 m/s
 Teplotní útlum konstrukce Ny* podle EN ISO 13786 : 1628.0
 Fázový posun teplotního kmitu Psi* podle EN ISO 13786 : 18.7 h

Teplota vnitřního povrchu a teplotní faktor podle ČSN 730540 a EN ISO 13788:

Vnitřní povrchová teplota v návrhových podmínkách Tsi,p : 19.37 C
 Teplotní faktor v návrhových podmínkách f,Rsi,p : **0.963**

Obě hodnoty platí pro odpor při přestupu tepla na vnitřní straně Rsi=0,25 m2K/W.

Číslo měsíce	Minimální požadované hodnoty při max. rel. vlhkosti na vnitřním povrchu:				Vypočtené hodnoty		
	----- 80% -----		----- 100% -----		Tsi[C]	f,Rsi	RHsi[%]
	Tsi,m[C]	f,Rsi,m	Tsi,m[C]	f,Rsi,m			
1	14.7	0.743	11.3	0.595	19.8	0.963	58.1
2	15.3	0.753	11.9	0.594	19.8	0.963	60.2
3	15.7	0.721	12.3	0.526	20.0	0.963	61.2
4	16.2	0.659	12.7	0.391	20.1	0.963	62.5
5	17.2	0.576	13.8	0.135	20.3	0.963	66.1
6	18.2	0.479	14.6	-----	20.4	0.963	69.4
7	18.6	0.365	15.1	-----	20.5	0.963	71.3
8	18.5	0.409	15.0	-----	20.5	0.963	70.7
9	17.4	0.564	13.9	0.087	20.3	0.963	66.7
10	16.3	0.648	12.8	0.367	20.1	0.963	62.7
11	15.7	0.723	12.3	0.529	19.9	0.963	61.2
12	15.4	0.755	12.0	0.593	19.8	0.963	60.5

Poznámka: RHsi je relativní vlhkost na vnitřním povrchu, Tsi je vnitřní povrchová teplota a f,Rsi je teplotní faktor.

Difúze vodní páry v návrh. podmínkách a bilance vodní páry podle ČSN 730540:
 (bez vlivu zabudované vlhkosti a sluneční radiace)

Průběh teplot a částečných tlaků vodní páry v návrhových okrajových podmínkách:

rozhraní:	i	1-2	2-3	3-4	4-5	5-6	e
theta [C]:	19.9	19.9	6.3	6.3	-12.7	-12.8	-12.8
p [Pa]:	1334	1218	369	301	253	219	166
p,sat [Pa]:	2329	2316	957	952	203	202	202

Poznámka: theta je teplota na rozhraní vrstev, p je předpokládaný částečný tlak vodní páry na rozhraní vrstev a p,sat je částečný tlak nasycené vodní páry na rozhraní vrstev.

Teploty v typickém místě konstrukce v ustálených návrhových podmínkách

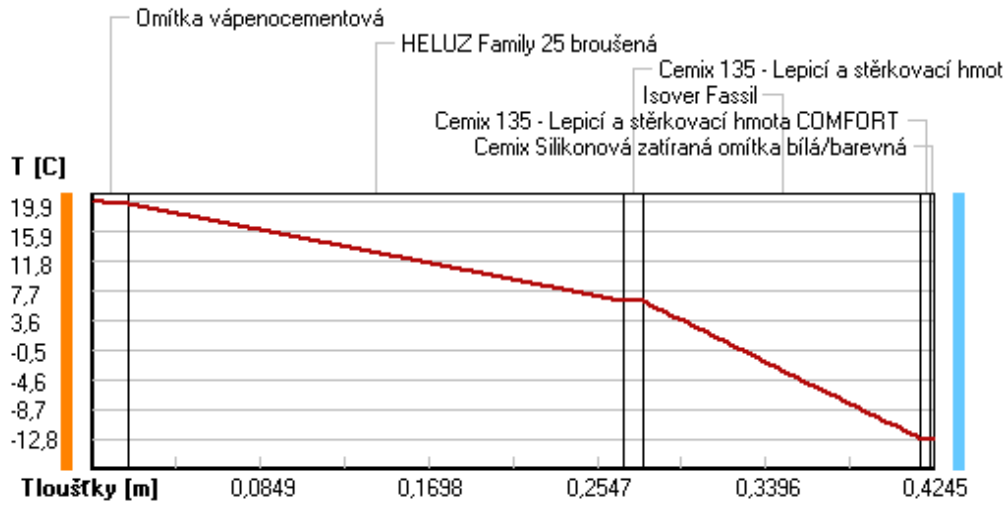

Část. tlaky vodní páry v typickém místě konstrukce v ustál. návrh. podmínkách

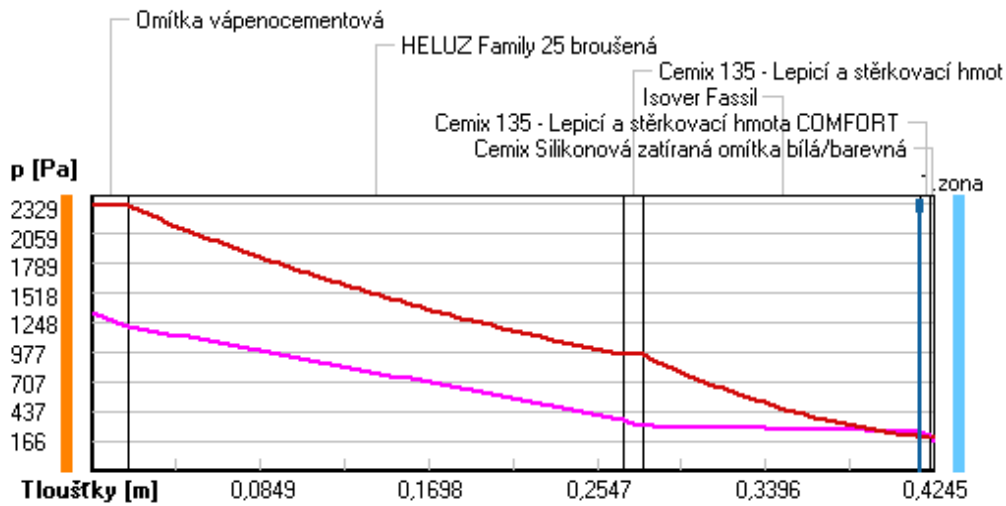

Rel. vlhkosti v typickém místě konstrukce v ustál. návrh. podmínkách

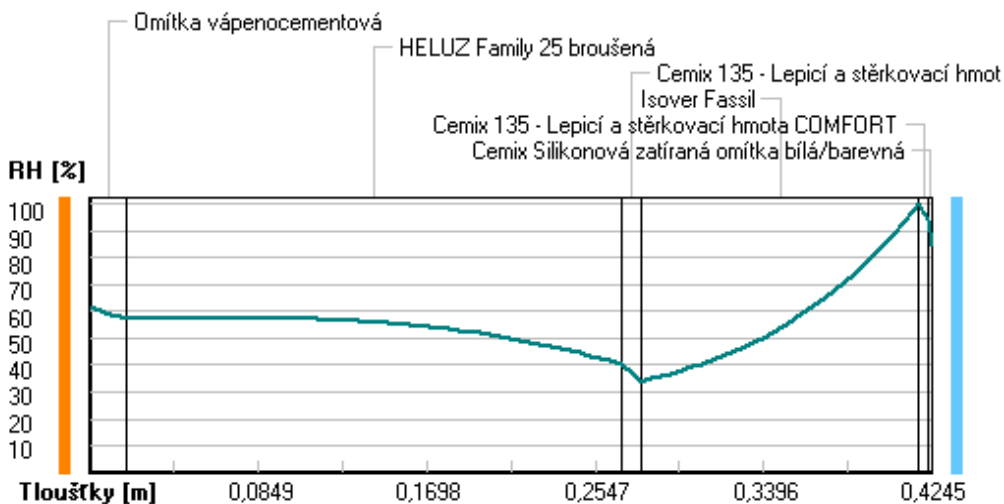

Při venkovní návrhové teplotě dochází v konstrukci ke kondenzaci vodní páry.

Kond.zóna číslo	Hranice kondenzační zóny levá [m]	pravá	Kondenzující množství vodní páry [kg/(m2s)]
1	0.4180	0.4180	4.278E-0008

Roční bilance zkondenzované a vypařené vodní páry:

Množství zkondenzované vodní páry za rok $M_{c,a}$: **0.0512 kg/(m2.rok)**

Množství vypařitelné vodní páry za rok $M_{ev,a}$: **7.2954 kg/(m2.rok)**

Ke kondenzaci dochází při venkovní teplotě nižší než -5.0 C .

Bilance zkondenzované a vypařené vodní páry podle EN ISO 13788:

Roční cyklus č. 1

V konstrukci nedochází během modelového roku ke kondenzaci vodní páry.

Poznámka: Hodnocení difúze vodní páry bylo provedeno pro předpoklad 1D šíření vodní páry převažující skladbou konstrukce. Pro konstrukce s výraznými systematickými tepelnými mosty je výsledek výpočtu jen orientační. Přesnější výsledky lze získat s pomocí 2D analýzy.

Rozmezí relativních vlhkostí v jednotlivých materiálech (pro poslední roční cyklus):

Číslo	Název	Trvání příslušné relativní vlhkosti v materiálu ve dnech za rok				
		pod 60%	60-70%	70-80%	80-90%	nad 90%
1	Omítka vápenoc	90	213	62	---	---
2	HELUZ Family 2	212	153	---	---	---
3	Cemix 135 - Le	243	122	---	---	---
4	Isover Fassil	---	---	153	122	90
5	Cemix 135 - Le	---	---	153	122	90
6	Cemix Silikono	---	---	214	151	---

Poznámka: S pomocí této tabulky lze zjednodušeně odhadnout, jaké je riziko dosažení nepřijatelné hmotnostní vlhkosti materiálu či riziko jeho koroze.

Konkrétně pro dřevo předepisuje ČSN 730540-2/Z1 maximální přípustnou hmotnostní vlhkost 18 %. Ze sorpční křivky pro daný typ dřeva lze odvodit, při jaké relativní vlhkosti vzduchu dosahuje dřevo této kritické hmotnostní vlhkosti. Obvykle jde o cca 80 %.

Pokud je v tabulce výše pro dřevo uveden dlouhodobější výskyt relativní vlhkosti nad 80 %, lze předpokládat, že požadavek ČSN 730540-2 na maximální hmotnostní vlhkost dřeva nebude splněn.

VYHODNOCENÍ VÝSLEDKŮ PODLE KRITÉRIÍ ČSN 730540-2 (2011)

Název konstrukce: Heluz Family 25 + Isover Fassil

Rekapitulace vstupních dat

Návrhová vnitřní teplota T_i :	20,0 C
Převažující návrhová vnitřní teplota T_{iM} :	20,0 C
Návrhová venkovní teplota T_{ae} :	-13,0 C
Teplota na vnější straně T_e :	-13,0 C
Návrhová teplota vnitřního vzduchu T_{ai} :	20,6 C
Relativní vlhkost v interiéru RH_i :	50,0 % (+5,0%)

Skladba konstrukce

Číslo	Název vrstvy	d [m]	Lambda [W/mK]	Mi [-]
1	Omítka vápenocementová	0,018	0,990	19,0
2	HELUZ Family 25 broušená	0,250	0,093	10,0
3	Cemix 135 - Lepicí a stěrkovac	0,010	0,634	20,0
4	Isover Fassil	0,140	0,037	1,0
5	Cemix 135 - Lepicí a stěrkovac	0,005	0,634	20,0
6	Cemix Silikonová zatíraná omít	0,0015	0,680	104,0

I. Požadavek na teplotní faktor (čl. 5.1 v ČSN 730540-2)

Požadavek: $f_{Rsi,N} = f_{Rsi,cr} = 0,751$

Vypočtená průměrná hodnota: $f_{Rsi,m} = 0,963$

Kritický teplotní faktor $f_{Rsi,cr}$ byl stanoven pro maximální přípustnou vlhkost na vnitřním povrchu 80% (kritérium vyloučení vzniku plísní).

Průměrná hodnota $f_{Rsi,m}$ (resp. maximální hodnota při hodnocení skladby mimo tepelné mosty a vazby) není nikdy minimální hodnotou ve všech místech konstrukce. Nelze s ní proto prokazovat plnění požadavku na minimální povrchové teploty zabudované konstrukce včetně tepelných mostů a vazeb. Jejich převýšení nad požadavkem naznačuje pouze možnosti plnění požadavku v místě tepelného mostu či tepelné vazby.

II. Požadavek na součinitel prostupu tepla (čl. 5.2 v ČSN 730540-2)

Požadavek: $U_N = 0,30 \text{ W/m}^2\text{K}$

Vypočtená hodnota: $U = 0,150 \text{ W/m}^2\text{K}$

$U < U_N$... POŽADAVEK JE SPLNĚN.

Vypočtený součinitel prostupu tepla musí zahrnovat vliv systematických tepelných mostů (např. krokví v zateplené šikmé střeše).

III. Požadavky na šíření vlhkosti konstrukcí (čl. 6.1 a 6.2 v ČSN 730540-2)

Požadavky:

- Kondenzace vodní páry nesmí ohrozit funkci konstrukce.
- Roční množství kondenzátu musí být nižší než roční kapacita odparu.
- Roční množství kondenzátu $M_{c,a}$ musí být nižší než $0,1 \text{ kg/m}^2\text{.rok}$,
nebo 3-6% plošné hmotnosti materiálu (nižší z hodnot).

Limit pro max. množství kondenzátu odvozený z min. plošné hmotnosti materiálu v kondenzační zóně činí: $0,420 \text{ kg/m}^2\text{.rok}$
(materiál: Isover Fassil).

Dále bude použit limit pro max. množství kondenzátu: $0,100 \text{ kg/m}^2\text{.rok}$

Vypočtené hodnoty: V kci dochází při venkovní návrhové teplotě ke kondenzaci.

Roční množství zkondenzované vodní páry $M_{c,a} = 0,0512 \text{ kg/m}^2\text{.rok}$

Roční množství odpařitelné vodní páry $M_{ev,a} = 7,2954 \text{ kg/m}^2\text{.rok}$

Vyhodnocení 1. požadavku musí provést projektant.

$M_{c,a} < M_{ev,a}$... 2. POŽADAVEK JE SPLNĚN.

$M_{c,a} < M_{c,N}$... 3. POŽADAVEK JE SPLNĚN.

KOMPLEXNÍ POSOUZENÍ SKLADBY STAVEBNÍ KONSTRUKCE Z HLEDISKA ŠÍŘENÍ TEPLA A VODNÍ PÁRY

podle EN ISO 13788, EN ISO 6946, ČSN 730540 a STN 730540

Teplo 2017 EDU

Název úlohy : **Heluz Family 25 + Isover Fassil**

Zpracovatel : TT 2017

Zakázka :

Datum : 25.05.2017

ZADANÁ SKLADBA A OKRAJOVÉ PODMÍNKY :

Typ hodnocené konstrukce : Stěna vnější jednoplášťová

Korekce součinitele prostupu dU : 0.000 W/m²K

Skladba konstrukce (od interiéru) :

Číslo	Název	D [m]	Lambda [W/(m.K)]	c [J/(kg.K)]	Ro [kg/m ³]	Mi [-]	Ma [kg/m ²]
1	Omítka vápenoc	0,0180	0,9900	790,0	2000,0	19,0	0.0000
2	HELUZ Family 2	0,2500	0,0930	1000,0	660,0	10,0	0.0000
3	Cemix 135 - Le	0,0100	0,6340	840,0	1550,0	20,0	0.0000
4	Isover Fassil	0,2000	0,0370*	800,0	50,0	1,0	0.0000
5	Cemix 135 - Le	0,0050	0,6340	840,0	1550,0	20,0	0.0000
6	Cemix Silikono	0,0015	0,6800	840,0	1650,0	104,0	0.0000

Poznámka: D je tloušťka vrstvy, Lambda je návrhová hodnota tepelné vodivosti vrstvy, C je měrná tepelná kapacita vrstvy, Ro je objemová hmotnost vrstvy, Mi je faktor difúzního odporu vrstvy a Ma je počáteční zabudovaná vlhkost ve vrstvě.

* ekvival. tep. vodivost s vlivem tepelných mostů, stanovena interním výpočtem

Číslo	Kompletní název vrstvy	Interní výpočet tep. vodivosti
1	Omítka vápenocementová	---
2	HELUZ Family 25 broušená	---
3	Cemix 135 - Lepicí a stěrkovací hmota COMFORT	---
4	Isover Fassil	vliv bodových kotev dle EN ISO 6946 Tep. vodivost tep. izolace: 0.035 W/(m.K) Tloušťka tepelné izolace: 0.2000 m Bod. činitel prostupu: 0.002 W/K Počet kotev v 1 m ² : 6.0
5	Cemix 135 - Lepicí a stěrkovací hmota COMFORT	---
6	Cemix Silikonová zatíraná omítka bílá/barevná	---

Okrajové podmínky výpočtu :

Tepelný odpor při přestupu tepla v interiéru Rsi : 0.13 m²K/W

dtto pro výpočet vnitřní povrchové teploty Rsi : 0.25 m²K/W

Tepelný odpor při přestupu tepla v exteriéru Rse : 0.04 m²K/W

dtto pro výpočet vnitřní povrchové teploty Rse : 0.04 m²K/W

Návrhová venkovní teplota Te : -13.0 C

Návrhová teplota vnitřního vzduchu T_{ai} : 20.6 C
 Návrhová relativní vlhkost venkovního vzduchu RHe : 84.0 %
 Návrhová relativní vlhkost vnitřního vzduchu RHi : 55.0 %

Měsíc	Délka [dny/hodiny]	T_{ai} [C]	RHi [%]	P_i [Pa]	T_e [C]	RHe [%]	P_e [Pa]	
1	31	744	20.6	55.1	1336.3	-2.4	81.2	406.1
2	28	672	20.6	57.3	1389.6	-0.9	80.8	457.9
3	31	744	20.6	58.8	1426.0	3.0	79.5	602.1
4	30	720	20.6	60.7	1472.1	7.7	77.5	814.1
5	31	744	20.6	64.9	1573.9	12.7	74.5	1093.5
6	30	720	20.6	68.7	1666.1	15.9	72.0	1300.1
7	31	744	20.6	70.8	1717.0	17.5	70.4	1407.2
8	31	744	20.6	70.1	1700.0	17.0	70.9	1373.1
9	30	720	20.6	65.6	1590.9	13.3	74.1	1131.2
10	31	744	20.6	61.0	1479.4	8.3	77.1	843.7
11	30	720	20.6	58.8	1426.0	2.9	79.5	597.9
12	31	744	20.6	57.7	1399.3	-0.6	80.7	468.9

Poznámka: T_{ai} , RHi a P_i jsou prům. měsíční parametry vnitřního vzduchu (teplota, relativní vlhkost a částečný tlak vodní páry) a T_e , RHe a P_e jsou prům. měsíční parametry v prostředí na vnější straně konstrukce (teplota, relativní vlhkost a částečný tlak vodní páry).

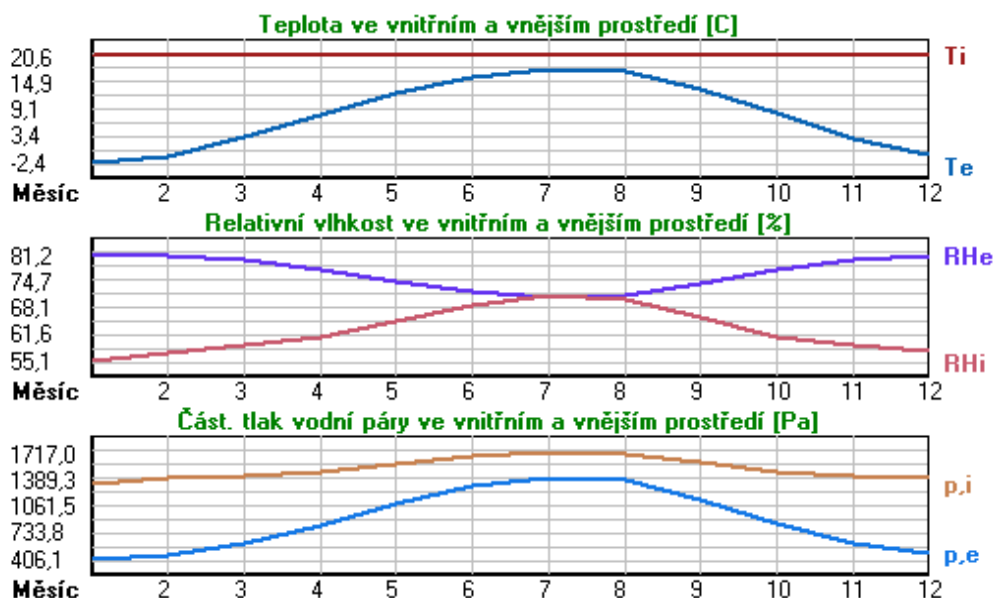

Pro vnitřní prostředí byla uplatněna přírážka k vnitřní relativní vlhkosti : 5.0 %

Výchozí měsíc výpočtu bilance se stanovuje výpočtem podle EN ISO 13788.

Počet hodnocených let : 1

VÝSLEDKY VÝPOČTU HODNOCENÉ KONSTRUKCE :

Tepelný odpor a součinitel prostupu tepla podle EN ISO 6946:

Tepelný odpor konstrukce R : 8.138 m²K/W
 Součinitel prostupu tepla konstrukce U : 0.120 W/m²K

Součinitel prostupu zabudované kce U_{kc} : 0.14 / 0.17 / 0.22 / 0.32 W/m²K

Uvedené orientační hodnoty platí pro různou kvalitu řešení tep. mostů vyjádřenou přibližnou přírážkou podle poznámek k čl. B.9.2 v ČSN 730540-4.

Difúzní odpor a tepelné akumulační vlastnosti:

Difuzní odpor konstrukce ZpT : 1.9E+0010 m/s
 Teplotní útlum konstrukce Ny* podle EN ISO 13786 : 2420.1
 Fázový posun teplotního kmitu Psi* podle EN ISO 13786 : 19.8 h

Teplota vnitřního povrchu a teplotní faktor podle ČSN 730540 a EN ISO 13788:

Vnitřní povrchová teplota v návrhových podmínkách Tsi,p : 19.60 C
 Teplotní faktor v návrhových podmínkách f,Rsi,p : **0.970**

Obě hodnoty platí pro odpor při přestupu tepla na vnitřní straně Rsi=0,25 m2K/W.

Číslo měsíce	Minimální požadované hodnoty při max. rel. vlhkosti na vnitřním povrchu:				Vypočtené hodnoty		
	----- 80% -----		----- 100% -----		Tsi[C]	f,Rsi	RHsi[%]
	Tsi,m[C]	f,Rsi,m	Tsi,m[C]	f,Rsi,m			
1	14.7	0.743	11.3	0.595	19.9	0.970	57.5
2	15.3	0.753	11.9	0.594	20.0	0.970	59.6
3	15.7	0.721	12.3	0.526	20.1	0.970	60.7
4	16.2	0.659	12.7	0.391	20.2	0.970	62.2
5	17.2	0.576	13.8	0.135	20.4	0.970	65.8
6	18.2	0.479	14.6	-----	20.5	0.970	69.3
7	18.6	0.365	15.1	-----	20.5	0.970	71.2
8	18.5	0.409	15.0	-----	20.5	0.970	70.6
9	17.4	0.564	13.9	0.087	20.4	0.970	66.5
10	16.3	0.648	12.8	0.367	20.2	0.970	62.4
11	15.7	0.723	12.3	0.529	20.1	0.970	60.7
12	15.4	0.755	12.0	0.593	20.0	0.970	60.0

Poznámka: RHsi je relativní vlhkost na vnitřním povrchu, Tsi je vnitřní povrchová teplota a f,Rsi je teplotní faktor.

Difúze vodní páry v návrh. podmínkách a bilance vodní páry podle ČSN 730540:
 (bez vlivu zabudované vlhkosti a sluneční radiace)

Průběh teplot a částečných tlaků vodní páry v návrhových okrajových podmínkách:

rozhraní:	i	1-2	2-3	3-4	4-5	5-6	e
theta [C]:	20.1	20.0	9.1	9.1	-12.8	-12.8	-12.8
p [Pa]:	1334	1220	385	318	252	218	166
p,sat [Pa]:	2348	2337	1157	1152	202	201	201

Poznámka: theta je teplota na rozhraní vrstev, p je předpokládaný částečný tlak vodní páry na rozhraní vrstev a p,sat je částečný tlak nasycené vodní páry na rozhraní vrstev.

Teploty v typickém místě konstrukce v ustálených návrhových podmínkách

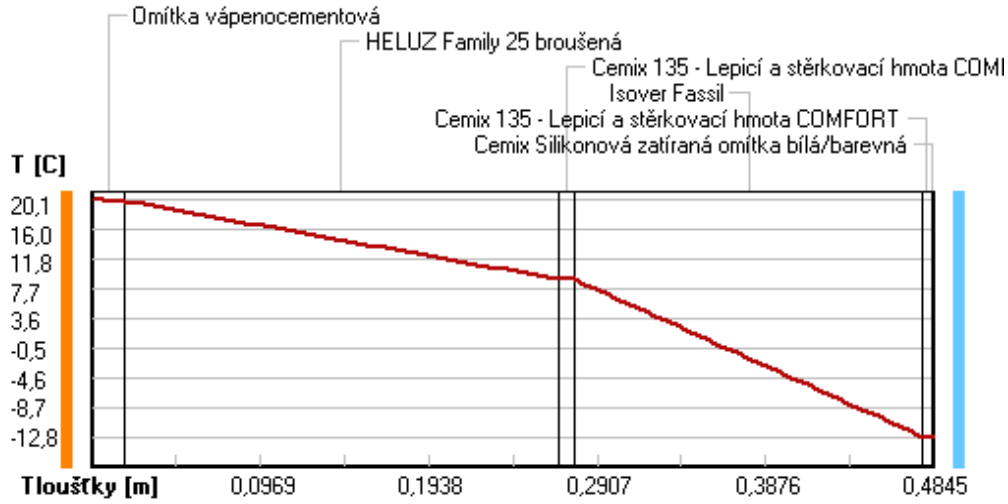

Část. tlaky vodní páry v typickém místě konstrukce v ustál. návrh. podmínkách

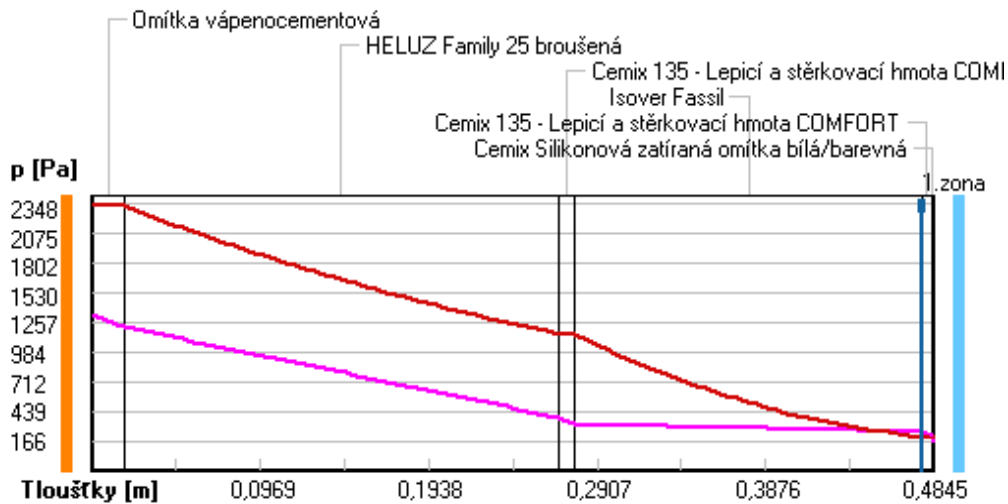

Rel. vlhkosti v typickém místě konstrukce v ustál. návrh. podmínkách

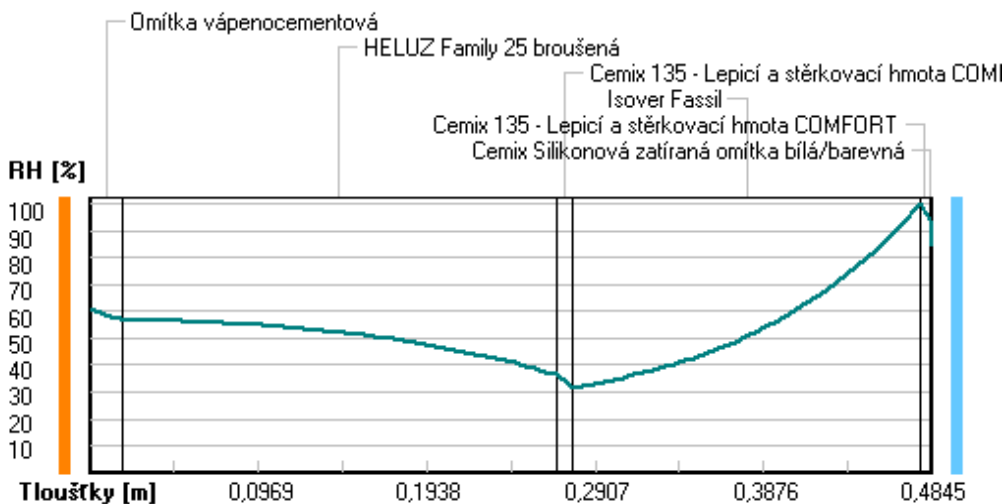

Při venkovní návrhové teplotě dochází v konstrukci ke kondenzaci vodní páry.

Kond.zóna číslo	Hranice kondenzační zóny levá [m]	pravá	Kondenzující množství vodní páry [kg/(m2s)]
1	0.4780	0.4780	4.222E-0008

Roční bilance zkondenzované a vypařené vodní páry:

Množství zkondenzované vodní páry za rok $M_{c,a}$: **0.0505 kg/(m2.rok)**

Množství vypařitelné vodní páry za rok $M_{ev,a}$: **7.2732 kg/(m2.rok)**

Ke kondenzaci dochází při venkovní teplotě nižší než -5.0 C .

Bilance zkondenzované a vypařené vodní páry podle EN ISO 13788:

Roční cyklus č. 1

V konstrukci nedochází během modelového roku ke kondenzaci vodní páry.

Poznámka: Hodnocení difúze vodní páry bylo provedeno pro předpoklad 1D šíření vodní páry převažující skladbou konstrukce. Pro konstrukce s výraznými systematickými tepelnými mosty je výsledek výpočtu jen orientační. Přesnější výsledek lze získat s pomocí 2D analýzy.

Rozmezí relativních vlhkostí v jednotlivých materiálech (pro poslední roční cyklus):

Číslo	Název	Trvání příslušné relativní vlhkosti v materiálu ve dnech za rok				
		pod 60%	60-70%	70-80%	80-90%	nad 90%
1	Omítka vápenoc	151	152	62	---	---
2	HELUZ Family 2	212	153	---	---	---
3	Cemix 135 - Le	273	92	---	---	---
4	Isover Fassil	---	---	153	122	90
5	Cemix 135 - Le	---	---	153	122	90
6	Cemix Silikono	---	---	214	151	---

Poznámka: S pomocí této tabulky lze zjednodušeně odhadnout, jaké je riziko dosažení nepřijatelné hmotnostní vlhkosti materiálu či riziko jeho koroze.

Konkrétně pro dřevo předepisuje ČSN 730540-2/Z1 maximální přípustnou hmotnostní vlhkost 18 %. Ze sorpční křivky pro daný typ dřeva lze odvodit, při jaké relativní vlhkosti vzduchu dosahuje dřevo této kritické hmotnostní vlhkosti. Obvykle jde o cca 80 %.

Pokud je v tabulce výše pro dřevo uveden dlouhodobější výskyt relativní vlhkosti nad 80 %, lze předpokládat, že požadavek ČSN 730540-2 na maximální hmotnostní vlhkost dřeva nebude splněn.

VYHODNOCENÍ VÝSLEDKŮ PODLE KRITÉRIÍ ČSN 730540-2 (2011)

Název konstrukce: Heluz Family 25 + Isover Fassil

Rekapitulace vstupních dat

Návrhová vnitřní teplota T_i :	20,0 C
Převažující návrhová vnitřní teplota T_{iM} :	20,0 C
Návrhová venkovní teplota T_{ae} :	-13,0 C
Teplota na vnější straně T_e :	-13,0 C
Návrhová teplota vnitřního vzduchu T_{ai} :	20,6 C
Relativní vlhkost v interiéru R_{Hi} :	50,0 % (+5,0%)

Skladba konstrukce

Číslo	Název vrstvy	d [m]	Lambda [W/mK]	Mi [-]
1	Omítka vápenocementová	0,018	0,990	19,0
2	HELUZ Family 25 broušená	0,250	0,093	10,0
3	Cemix 135 - Lepicí a stěrkovac	0,010	0,634	20,0
4	Isover Fassil	0,200	0,037	1,0
5	Cemix 135 - Lepicí a stěrkovac	0,005	0,634	20,0
6	Cemix Silikonová zatíraná omít	0,0015	0,680	104,0

I. Požadavek na teplotní faktor (čl. 5.1 v ČSN 730540-2)

Požadavek: $f_{Rsi,N} = f_{Rsi,cr} = 0,751$

Vypočtená průměrná hodnota: $f_{Rsi,m} = 0,970$

Kritický teplotní faktor $f_{Rsi,cr}$ byl stanoven pro maximální přípustnou vlhkost na vnitřním povrchu 80% (kritérium vyloučení vzniku plísní).

Průměrná hodnota $f_{Rsi,m}$ (resp. maximální hodnota při hodnocení skladby mimo tepelné mosty a vazby) není nikdy minimální hodnotou ve všech místech konstrukce. Nelze s ní proto prokazovat plnění požadavku na minimální povrchové teploty zabudované konstrukce včetně tepelných mostů a vazeb. Jejich převýšení nad požadavkem naznačuje pouze možnosti plnění požadavku v místě tepelného mostu či tepelné vazby.

II. Požadavek na součinitel prostupu tepla (čl. 5.2 v ČSN 730540-2)

Požadavek: $U_N = 0,30 \text{ W/m}^2\text{K}$

Vypočtená hodnota: $U = 0,120 \text{ W/m}^2\text{K}$

$U < U_N$... POŽADAVEK JE SPLNĚN.

Vypočtený součinitel prostupu tepla musí zahrnovat vliv systematických tepelných mostů (např. krokví v zateplené šikmé střeše).

III. Požadavky na šíření vlhkosti konstrukcí (čl. 6.1 a 6.2 v ČSN 730540-2)

Požadavky:

- Kondenzace vodní páry nesmí ohrozit funkci konstrukce.
- Roční množství kondenzátu musí být nižší než roční kapacita odparu.
- Roční množství kondenzátu $M_{c,a}$ musí být nižší než 0,1 kg/m².rok, nebo 3-6% plošné hmotnosti materiálu (nižší z hodnot).

Limit pro max. množství kondenzátu odvozený z min. plošné hmotnosti materiálu v kondenzační zóně činí: 0,233 kg/m².rok (materiál: Cemix 135 - Lepicí a stěrkovac).

Dále bude použit limit pro max. množství kondenzátu: 0,100 kg/m².rok

Vypočtené hodnoty: V kci dochází při venkovní návrhové teplotě ke kondenzaci.

Roční množství zkondenzované vodní páry $M_{c,a} = 0,0505 \text{ kg/m}^2\text{,rok}$

Roční množství odpařitelné vodní páry $M_{ev,a} = 7,2732 \text{ kg/m}^2\text{,rok}$

Vyhodnocení 1. požadavku musí provést projektant.

$M_{c,a} < M_{ev,a}$... 2. POŽADAVEK JE SPLNĚN.

$M_{c,a} < M_{c,N}$... 3. POŽADAVEK JE SPLNĚN.

KOMPLEXNÍ POSOUZENÍ SKLADBY STAVEBNÍ KONSTRUKCE Z HLEDISKA ŠÍŘENÍ TEPLA A VODNÍ PÁRY

podle EN ISO 13788, EN ISO 6946, ČSN 730540 a STN 730540

Teplo 2017 EDU

Název úlohy : **Heluz Family 25 + Isover EPS 100F**

Zpracovatel : TT 2017

Zakázka :

Datum : 25.05.2017

ZADANÁ SKLADBA A OKRAJOVÉ PODMÍNKY :

Typ hodnocené konstrukce : Stěna vnější jednoplášťová

Korekce součinitele prostupu dU : 0.000 W/m2K

Skladba konstrukce (od interiéru) :

Číslo	Název	D [m]	Lambda [W/(m.K)]	c [J/(kg.K)]	Ro [kg/m3]	Mi [-]	Ma [kg/m2]
1	Omítka vápenoc	0,0180	0,9900	790,0	2000,0	19,0	0.0000
2	HELUZ Family 2	0,2500	0,0930	1000,0	660,0	10,0	0.0000
3	Cemix 135 - Le	0,0100	0,6340	840,0	1550,0	20,0	0.0000
4	Isover EPS 100	0,0600	0,0430*	1270,0	21,0	50,0	0.0000
5	Cemix 135 - Le	0,0050	0,6340	840,0	1550,0	20,0	0.0000
6	Cemix Silikono	0,0015	0,6800	840,0	1650,0	104,0	0.0000

Poznámka: D je tloušťka vrstvy, Lambda je návrhová hodnota tepelné vodivosti vrstvy, C je měrná tepelná kapacita vrstvy, Ro je objemová hmotnost vrstvy, Mi je faktor difúzního odporu vrstvy a Ma je počáteční zabudovaná vlhkost ve vrstvě.

* ekvival. tep. vodivost s vlivem tepelných mostů, stanovena interním výpočtem

Číslo	Kompletní název vrstvy	Interní výpočet tep. vodivosti
1	Omítka vápenocementová	---
2	HELUZ Family 25 broušená	---
3	Cemix 135 - Lepicí a stěrkovací hmota COMFORT	---
4	Isover EPS 100F	vliv bodových kotev dle EN ISO 6946 Tep. vodivost tep. izolace: 0.037 W/(m.K) Tloušťka tepelné izolace: 0.0600 m Bod. činitel prostupu: 0.002 W/K Počet kotev v 1 m2: 6.0
5	Cemix 135 - Lepicí a stěrkovací hmota COMFORT	---
6	Cemix Silikonová zatíraná omítka bílá/barevná	---

Okrajové podmínky výpočtu :

Tepelný odpor při přestupu tepla v interiéru Rsi : 0.13 m2K/W

dtto pro výpočet vnitřní povrchové teploty Rsi : 0.25 m2K/W

Tepelný odpor při přestupu tepla v exteriéru Rse : 0.04 m2K/W

dtto pro výpočet vnitřní povrchové teploty Rse : 0.04 m2K/W

Návrhová venkovní teplota Te : -13.0 C

Návrhová teplota vnitřního vzduchu T_{ai} : 20.6 C
 Návrhová relativní vlhkost venkovního vzduchu RHe : 84.0 %
 Návrhová relativní vlhkost vnitřního vzduchu RHi : 55.0 %

Měsíc	Délka [dny/hodiny]	T_{ai} [C]	RHi [%]	P_i [Pa]	Te [C]	RHe [%]	Pe [Pa]	
1	31	744	20.6	55.1	1336.3	-2.4	81.2	406.1
2	28	672	20.6	57.3	1389.6	-0.9	80.8	457.9
3	31	744	20.6	58.8	1426.0	3.0	79.5	602.1
4	30	720	20.6	60.7	1472.1	7.7	77.5	814.1
5	31	744	20.6	64.9	1573.9	12.7	74.5	1093.5
6	30	720	20.6	68.7	1666.1	15.9	72.0	1300.1
7	31	744	20.6	70.8	1717.0	17.5	70.4	1407.2
8	31	744	20.6	70.1	1700.0	17.0	70.9	1373.1
9	30	720	20.6	65.6	1590.9	13.3	74.1	1131.2
10	31	744	20.6	61.0	1479.4	8.3	77.1	843.7
11	30	720	20.6	58.8	1426.0	2.9	79.5	597.9
12	31	744	20.6	57.7	1399.3	-0.6	80.7	468.9

Poznámka: T_{ai} , RHi a P_i jsou prům. měsíční parametry vnitřního vzduchu (teplota, relativní vlhkost a částečný tlak vodní páry) a Te , RHe a Pe jsou prům. měsíční parametry v prostředí na vnější straně konstrukce (teplota, relativní vlhkost a částečný tlak vodní páry).

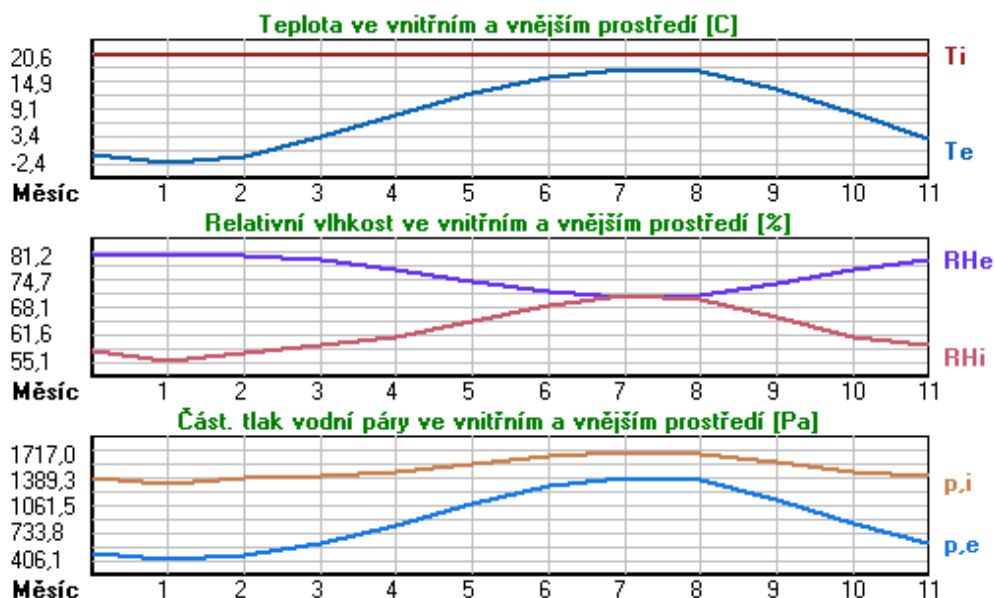

Pro vnitřní prostředí byla uplatněna přírážka k vnitřní relativní vlhkosti : 5.0 %

Výchozí měsíc výpočtu bilance se stanovuje výpočtem podle EN ISO 13788.

Počet hodnocených let : 1

VÝSLEDKY VÝPOČTU HODNOCENÉ KONSTRUKCE :

Tepelný odpor a součinitel prostupu tepla podle EN ISO 6946:

Tepelný odpor konstrukce R : 4.128 m²K/W
 Součinitel prostupu tepla konstrukce U : **0.233 W/m²K**

Součinitel prostupu zabudované kce U_{kc} : 0.25 / 0.28 / 0.33 / 0.43 W/m²K

Uvedené orientační hodnoty platí pro různou kvalitu řešení tep. mostů vyjádřenou přibližnou přírážkou podle poznámek k čl. B.9.2 v ČSN 730540-4.

Difúzní odpor a tepelně akumulční vlastnosti:

Difuzní odpor konstrukce ZpT : 3.3E+0010 m/s
 Teplotní útlum konstrukce Ny* podle EN ISO 13786 : 643.2
 Fázový posun teplotního kmitu Psi* podle EN ISO 13786 : 17.4 h

Teplota vnitřního povrchu a teplotní faktor podle ČSN 730540 a EN ISO 13788:

Vnitřní povrchová teplota v návrhových podmínkách Tsi,p : 18.70 C
 Teplotní faktor v návrhových podmínkách f,Rsi,p : **0.943**

Obě hodnoty platí pro odpor při přestupu tepla na vnitřní straně Rsi=0,25 m2K/W.

Číslo měsíce	Minimální požadované hodnoty při max. rel. vlhkosti na vnitřním povrchu:				Vypočtené hodnoty		
	----- 80% -----		----- 100% -----		Tsi[C]	f,Rsi	RHsi[%]
	Tsi,m[C]	f,Rsi,m	Tsi,m[C]	f,Rsi,m			
1	14.7	0.743	11.3	0.595	19.3	0.943	59.7
2	15.3	0.753	11.9	0.594	19.4	0.943	61.8
3	15.7	0.721	12.3	0.526	19.6	0.943	62.5
4	16.2	0.659	12.7	0.391	19.9	0.943	63.5
5	17.2	0.576	13.8	0.135	20.2	0.943	66.7
6	18.2	0.479	14.6	-----	20.3	0.943	69.8
7	18.6	0.365	15.1	-----	20.4	0.943	71.6
8	18.5	0.409	15.0	-----	20.4	0.943	71.0
9	17.4	0.564	13.9	0.087	20.2	0.943	67.3
10	16.3	0.648	12.8	0.367	19.9	0.943	63.7
11	15.7	0.723	12.3	0.529	19.6	0.943	62.6
12	15.4	0.755	12.0	0.593	19.4	0.943	62.1

Poznámka: RHsi je relativní vlhkost na vnitřním povrchu, Tsi je vnitřní povrchová teplota a f,Rsi je teplotní faktor.

Difúze vodní páry v návrh. podmínkách a bilance vodní páry podle ČSN 730540:
 (bez vlivu zabudované vlhkosti a sluneční radiace)

Průběh teplot a částečných tlaků vodní páry v návrhových okrajových podmínkách:

rozhraní:	i	1-2	2-3	3-4	4-5	5-6	e
theta [C]:	19.6	19.4	-1.6	-1.7	-12.6	-12.7	-12.7
p [Pa]:	1334	1270	807	770	214	195	166
p,sat [Pa]:	2277	2257	536	530	205	204	204

Poznámka: theta je teplota na rozhraní vrstev, p je předpokládaný částečný tlak vodní páry na rozhraní vrstev a p,sat je částečný tlak nasycené vodní páry na rozhraní vrstev.

Teploty v typickém místě konstrukce v ustálených návrhových podmínkách

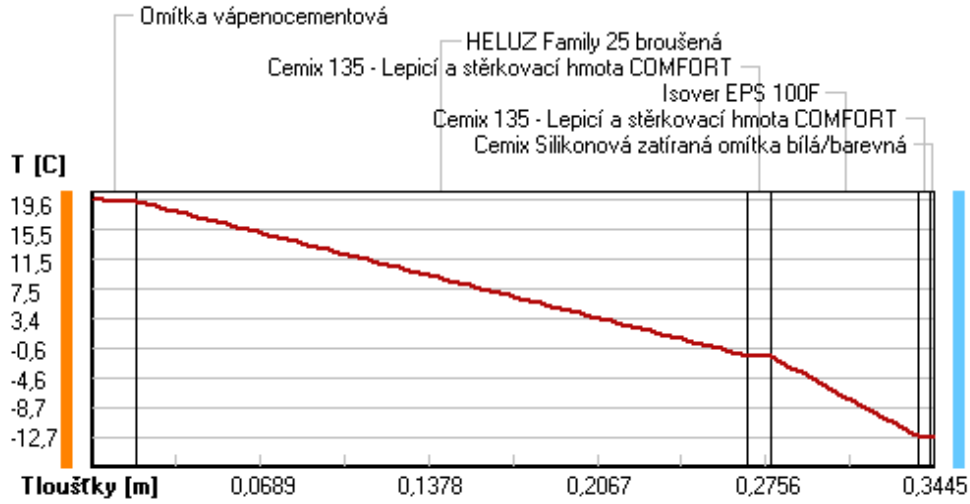

Část. tlaky vodní páry v typickém místě konstrukce v ustál. návrh. podmínkách

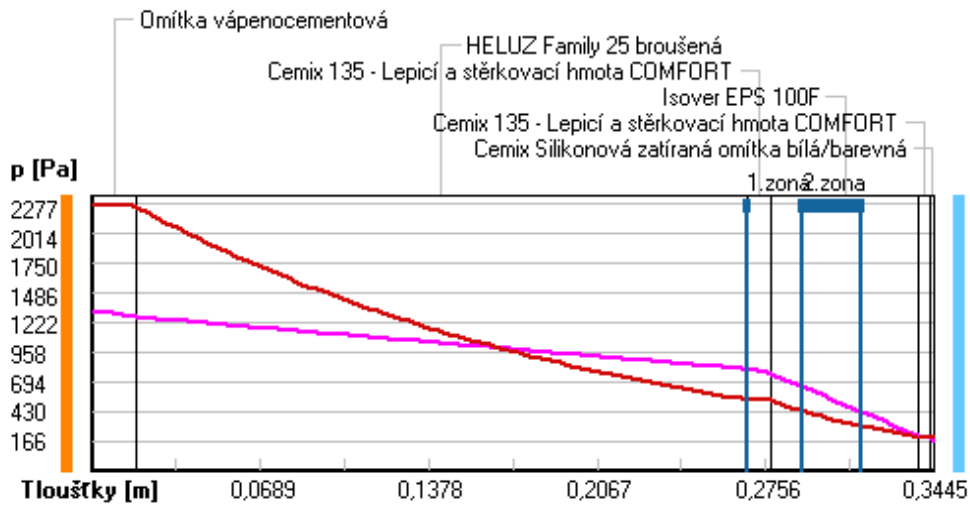

Rel. vlhkosti v typickém místě konstrukce v ustál. návrh. podmínkách

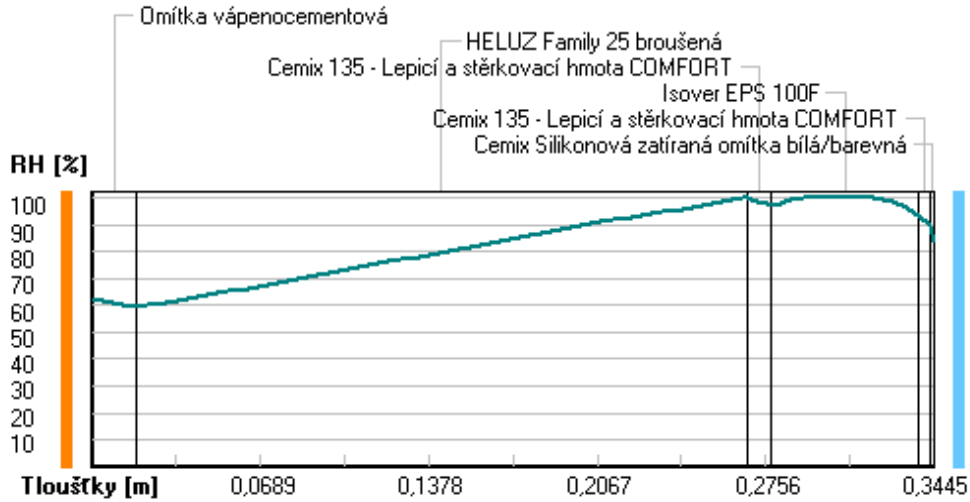

Při venkovní návrhové teplotě dochází v konstrukci ke kondenzaci vodní páry.

Kond.zóna číslo	Hranice kondenzační zóny levá [m]	pravá [m]	Kondenzující množství vodní páry [kg/(m2s)]
1	0.2680	0.2680	3.247E-0008
2	0.2904	0.3152	4.954E-0009

Roční bilance zkondenzované a vypařené vodní páry:

Množství zkondenzované vodní páry za rok $M_{c,a}$: **0.0731 kg/(m2.rok)**

Množství vypařitelné vodní páry za rok $M_{ev,a}$: **1.4253 kg/(m2.rok)**

Ke kondenzaci dochází při venkovní teplotě nižší než 0.0 C.

Bilance zkondenzované a vypařené vodní páry podle EN ISO 13788:

Roční cyklus č. 1

V konstrukci dochází během modelového roku ke kondenzaci.

Kondenzační zóna č. 1

Akumulované množství zkondenzované vlhkosti
Výpočet podle EN ISO 13788 ... Kondenzační zóna č. 1 ... (1. rok)

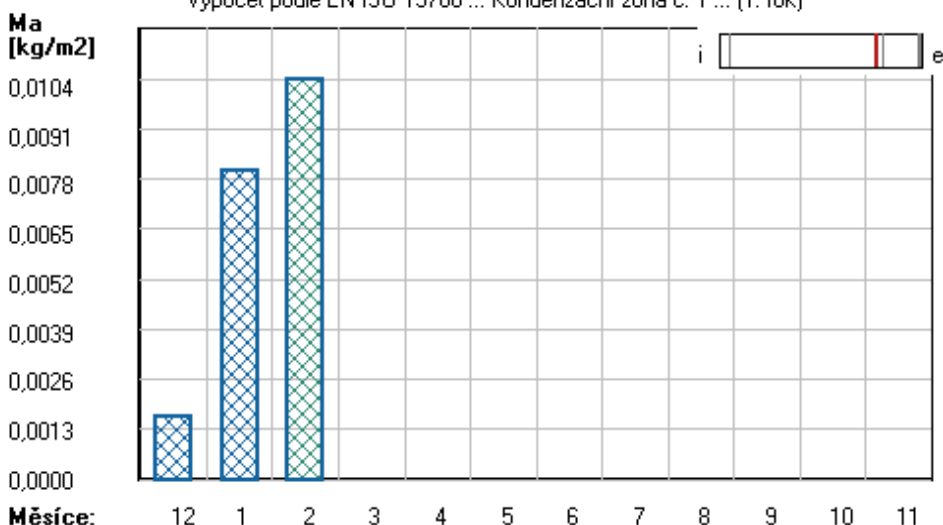

Měsíc	Hranice kond.zóny v m od interiéru		Dif.tok do/ze zóny v kg/m² za měsíc		Kondenz./vypař. v kg/m² za měsíc	Akumul. vlhkost v kg/m² za měsíc
	levá	pravá	g,in	g,out	Mc/Mev	Ma
12	0.2680	0.2680	0.0800	0.0784	0.0016	0.0016
1	0.2680	0.2680	0.0800	0.0738	0.0062	0.0081
2	0.2680	0.2680	0.0729	0.0705	0.0024	0.0104
3	---	---	0.0527	0.0843	-0.0316	0.0000
4	---	---	---	---	---	---
5	---	---	---	---	---	---
6	---	---	---	---	---	---
7	---	---	---	---	---	---
8	---	---	---	---	---	---
9	---	---	---	---	---	---
10	---	---	---	---	---	---
11	---	---	---	---	---	---

Max. množství zkondenzované vodní páry za rok $M_{c,a}$: **0.0104 kg/m²**
Množství vypařitelné vodní páry za rok $M_{ev,a}$ je min.: **0.0104 kg/m²**
z toho se odpaří do exteriéru: 0.0104 kg/m²
..... a do interiéru: 0.0000 kg/m²

Na konci modelového roku je zóna suchá (tj. $M_{c,a} < M_{ev,a}$).

Poznámka: Hodnocení difúze vodní páry bylo provedeno pro předpoklad 1D šíření vodní páry převažující skladbou konstrukce. Pro konstrukce s výraznými systematickými tepelnými mosty je výsledek výpočtu jen orientační. Přesnější výsledky lze získat s pomocí 2D analýzy.

Rozmezí relativních vlhkostí v jednotlivých materiálech (pro poslední roční cyklus):

Číslo	Název	Trvání příslušné relativní vlhkosti v materiálu ve dnech za rok				
		pod 60%	60-70%	70-80%	80-90%	nad 90%
1	Omítka vápenoc	59	244	62	---	---
2	HELUZ Family 2	---	---	153	61	151
3	Cemix 135 - Le	---	---	153	61	151
4	Isover EPS 100	---	---	153	61	151
5	Cemix 135 - Le	---	---	214	151	---
6	Cemix Silikono	---	---	214	151	---

Poznámka: S pomocí této tabulky lze zjednodušeně odhadnout, jaké je riziko dosažení nepřipustné hmotnostní vlhkosti materiálu či riziko jeho koroze.

Konkrétně pro dřevo předepisuje ČSN 730540-2/Z1 maximální přípustnou hmotnostní vlhkost 18 %. Ze sorpční křivky pro daný typ dřeva lze odvodit, při jaké relativní vlhkosti vzduchu dosahuje dřevo této kritické hmotnostní

vlhkosti. Obvykle jde o cca 80 %.

Pokud je v tabulce výše pro dřevo uveden dlouhodobější výskyt relativní vlhkosti nad 80 %, lze předpokládat, že požadavek ČSN 730540-2 na maximální hmotnostní vlhkost dřeva nebude splněn.

Teplo 2017 EDU, (c) 2017 Svoboda Software

VYHODNOCENÍ VÝSLEDKŮ PODLE KRITÉRIÍ ČSN 730540-2 (2011)

Název konstrukce: Heluz Family 25 + Isover EPS 100F

Rekapitulace vstupních dat

Návrhová vnitřní teplota T_i : 20,0 C
Převažující návrhová vnitřní teplota T_{iM} : 20,0 C
Návrhová venkovní teplota T_{ae} : -13,0 C
Teplota na vnější straně T_e : -13,0 C
Návrhová teplota vnitřního vzduchu T_{ai} : 20,6 C
Relativní vlhkost v interiéru R_{Hi} : 50,0 % (+5,0%)

Skladba konstrukce

Číslo	Název vrstvy	d [m]	Lambda [W/mK]	Mi [-]
1	Omítka vápenocementová	0,018	0,990	19,0
2	HELUZ Family 25 broušená	0,250	0,093	10,0
3	Cemix 135 - Lepicí a stěrkovac	0,010	0,634	20,0
4	Isover EPS 100F	0,060	0,043	50,0
5	Cemix 135 - Lepicí a stěrkovac	0,005	0,634	20,0
6	Cemix Silikonová zatíraná omít	0,0015	0,680	104,0

I. Požadavek na teplotní faktor (čl. 5.1 v ČSN 730540-2)

Požadavek: $f_{Rsi,N} = f_{Rsi,cr} = 0,751$

Vypočtená průměrná hodnota: $f_{Rsi,m} = 0,943$

Kritický teplotní faktor $f_{Rsi,cr}$ byl stanoven pro maximální přípustnou vlhkost na vnitřním povrchu 80% (kritérium vyloučení vzniku plísní).

Průměrná hodnota $f_{Rsi,m}$ (resp. maximální hodnota při hodnocení skladby mimo tepelné mosty a vazby) není nikdy minimální hodnotou ve všech místech konstrukce. Nelze s ní proto prokazovat plnění požadavku na minimální povrchové teploty zabudované konstrukce včetně tepelných mostů a vazeb. Jejich převýšení nad požadavkem naznačuje pouze možnosti plnění požadavku v místě tepelného mostu či tepelné vazby.

II. Požadavek na součinitel prostupu tepla (čl. 5.2 v ČSN 730540-2)

Požadavek: $U, N = 0,30 \text{ W/m}^2\text{K}$

Vypočtená hodnota: $U = 0,233 \text{ W/m}^2\text{K}$

$U < U, N$... POŽADAVEK JE SPLNĚN.

Vypočtený součinitel prostupu tepla musí zahrnovat vliv systematických tepelných mostů (např. krokví v zateplené šikmé střeše).

III. Požadavky na šíření vlhkosti konstrukcí (čl. 6.1 a 6.2 v ČSN 730540-2)

Požadavky:

1. Kondenzace vodní páry nesmí ohrozit funkci konstrukce.
2. Roční množství kondenzátu musí být nižší než roční kapacita odparu.
3. Roční množství kondenzátu $M_{c,a}$ musí být nižší než 0,1 kg/m².rok, nebo 3-6% plošné hmotnosti materiálu (nižší z hodnot).

Limit pro max. množství kondenzátu odvozený z min. plošné hmotnosti materiálu v kondenzační zóně činí: 0,076 kg/m².rok
(materiál: Isover EPS 100F).

Dále bude použit limit pro max. množství kondenzátu: 0,076 kg/m².rok

Vypočtené hodnoty: V kci dochází při venkovní návrhové teplotě ke kondenzaci.
Roční množství zkondenzované vodní páry $M_{c,a} = 0,0731 \text{ kg/m}^2\text{,rok}$
Roční množství odpařitelné vodní páry $M_{ev,a} = 1,4253 \text{ kg/m}^2\text{,rok}$

Vyhodnocení 1. požadavku musí provést projektant.

$M_{c,a} < M_{ev,a}$... 2. POŽADAVEK JE SPLNĚN.

$M_{c,a} < M_{c,N}$... 3. POŽADAVEK JE SPLNĚN.

KOMPLEXNÍ POSOUZENÍ SKLADBY STAVEBNÍ KONSTRUKCE Z HLEDISKA ŠÍŘENÍ TEPLA A VODNÍ PÁRY

podle EN ISO 13788, EN ISO 6946, ČSN 730540 a STN 730540

Teplo 2017 EDU

Název úlohy : **Heluz Family 25 + Isover EPS 100F**

Zpracovatel : TT 2017

Zakázka :

Datum : 25.05.2017

ZADANÁ SKLADBA A OKRAJOVÉ PODMÍNKY :

Typ hodnocené konstrukce : Stěna vnější jednoplášťová

Korekce součinitele prostupu dU : 0.000 W/m²K

Skladba konstrukce (od interiéru) :

Číslo	Název	D [m]	Lambda [W/(m.K)]	c [J/(kg.K)]	Ro [kg/m ³]	Mi [-]	Ma [kg/m ²]
1	Omítka vápenoc	0,0180	0,9900	790,0	2000,0	19,0	0.0000
2	HELUZ Family 2	0,2500	0,0930	1000,0	660,0	10,0	0.0000
3	Cemix 135 - Le	0,0100	0,6340	840,0	1550,0	20,0	0.0000
4	Isover EPS 100	0,1400	0,0390*	1270,0	21,0	50,0	0.0000
5	Cemix 135 - Le	0,0050	0,6340	840,0	1550,0	20,0	0.0000
6	Cemix Silikono	0,0015	0,6800	840,0	1650,0	104,0	0.0000

Poznámka: D je tloušťka vrstvy, Lambda je návrhová hodnota tepelné vodivosti vrstvy, C je měrná tepelná kapacita vrstvy, Ro je objemová hmotnost vrstvy, Mi je faktor difúzního odporu vrstvy a Ma je počáteční zabudovaná vlhkost ve vrstvě.

* ekvival. tep. vodivost s vlivem tepelných mostů, stanovena interním výpočtem

Číslo	Kompletní název vrstvy	Interní výpočet tep. vodivosti
1	Omítka vápenocementová	---
2	HELUZ Family 25 broušená	---
3	Cemix 135 - Lepicí a stěrkovací hmota COMFORT	---
4	Isover EPS 100F	vliv bodových kotev dle EN ISO 6946 Tep. vodivost tep. izolace: 0.037 W/(m.K) Tloušťka tepelné izolace: 0.1400 m Bod. činitel prostupu: 0.002 W/K Počet kotev v 1 m ² : 6.0
5	Cemix 135 - Lepicí a stěrkovací hmota COMFORT	---
6	Cemix Silikonová zatíraná omítka bílá/barevná	---

Okrajové podmínky výpočtu :

Tepelný odpor při přestupu tepla v interiéru Rsi : 0.13 m²K/W

dtto pro výpočet vnitřní povrchové teploty Rsi : 0.25 m²K/W

Tepelný odpor při přestupu tepla v exteriéru Rse : 0.04 m²K/W

dtto pro výpočet vnitřní povrchové teploty Rse : 0.04 m²K/W

Návrhová venkovní teplota Te : -13.0 C

Návrhová teplota vnitřního vzduchu T_{ai} : 20.6 C
 Návrhová relativní vlhkost venkovního vzduchu RHe : 84.0 %
 Návrhová relativní vlhkost vnitřního vzduchu RHi : 55.0 %

Měsíc	Délka [dny/hodiny]	T_{ai} [C]	RHi [%]	P_i [Pa]	Te [C]	RHe [%]	Pe [Pa]	
1	31	744	20.6	55.1	1336.3	-2.4	81.2	406.1
2	28	672	20.6	57.3	1389.6	-0.9	80.8	457.9
3	31	744	20.6	58.8	1426.0	3.0	79.5	602.1
4	30	720	20.6	60.7	1472.1	7.7	77.5	814.1
5	31	744	20.6	64.9	1573.9	12.7	74.5	1093.5
6	30	720	20.6	68.7	1666.1	15.9	72.0	1300.1
7	31	744	20.6	70.8	1717.0	17.5	70.4	1407.2
8	31	744	20.6	70.1	1700.0	17.0	70.9	1373.1
9	30	720	20.6	65.6	1590.9	13.3	74.1	1131.2
10	31	744	20.6	61.0	1479.4	8.3	77.1	843.7
11	30	720	20.6	58.8	1426.0	2.9	79.5	597.9
12	31	744	20.6	57.7	1399.3	-0.6	80.7	468.9

Poznámka: T_{ai} , RHi a P_i jsou prům. měsíční parametry vnitřního vzduchu (teplota, relativní vlhkost a částečný tlak vodní páry) a Te , RHe a Pe jsou prům. měsíční parametry v prostředí na vnější straně konstrukce (teplota, relativní vlhkost a částečný tlak vodní páry).

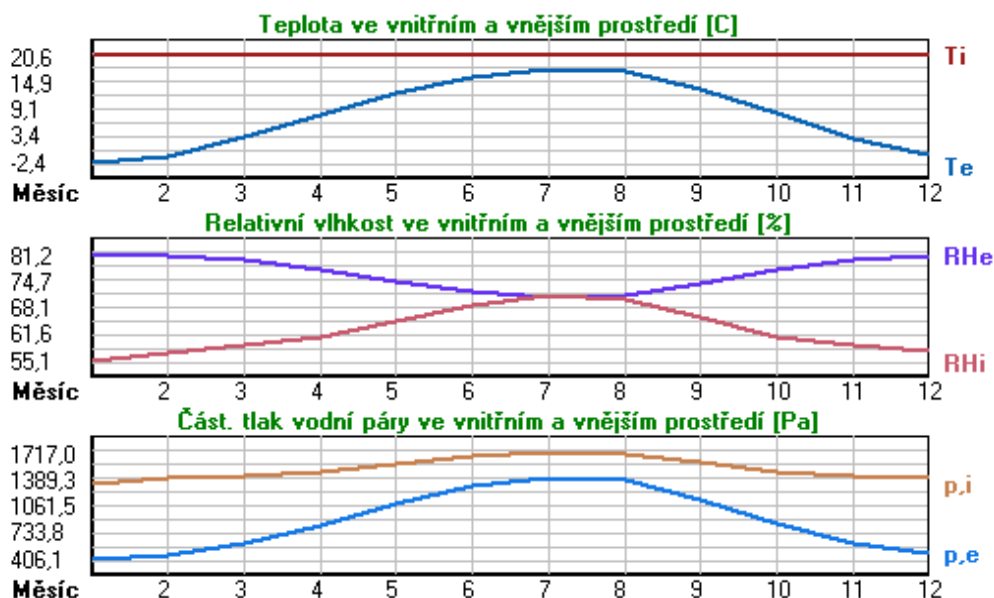

Pro vnitřní prostředí byla uplatněna přírážka k vnitřní relativní vlhkosti : 5.0 %

Výchozí měsíc výpočtu bilance se stanovuje výpočtem podle EN ISO 13788.

Počet hodnocených let : 1

VÝSLEDKY VÝPOČTU HODNOCENÉ KONSTRUKCE :

Tepelný odpor a součinitel prostupu tepla podle EN ISO 6946:

Tepelný odpor konstrukce R : 6.322 m²K/W
 Součinitel prostupu tepla konstrukce U : 0.154 W/m²K

Součinitel prostupu zabudované kce U_{kc} : 0.17 / 0.20 / 0.25 / 0.35 W/m²K

Uvedené orientační hodnoty platí pro různou kvalitu řešení tep. mostů vyjádřenou přibližnou přírážkou podle poznámek k čl. B.9.2 v ČSN 730540-4.

Difúzní odpor a tepelné akumulační vlastnosti:

Difuzní odpor konstrukce ZpT : 5.5E+0010 m/s
 Teplotní útlum konstrukce Ny* podle EN ISO 13786 : 1516.8
 Fázový posun teplotního kmitu Psi* podle EN ISO 13786 : 18.3 h

Teplota vnitřního povrchu a teplotní faktor podle ČSN 730540 a EN ISO 13788:

Vnitřní povrchová teplota v návrhových podmínkách Tsi,p : 19.33 C
 Teplotní faktor v návrhových podmínkách f,Rsi,p : **0.962**

Obě hodnoty platí pro odpor při přestupu tepla na vnitřní straně Rsi=0,25 m2K/W.

Číslo měsíce	Minimální požadované hodnoty při max. rel. vlhkosti na vnitřním povrchu:				Vypočtené hodnoty		
	----- 80% -----		----- 100% -----		Tsi[C]	f,Rsi	RHsi[%]
	Tsi,m[C]	f,Rsi,m	Tsi,m[C]	f,Rsi,m			
1	14.7	0.743	11.3	0.595	19.7	0.962	58.1
2	15.3	0.753	11.9	0.594	19.8	0.962	60.3
3	15.7	0.721	12.3	0.526	19.9	0.962	61.3
4	16.2	0.659	12.7	0.391	20.1	0.962	62.6
5	17.2	0.576	13.8	0.135	20.3	0.962	66.1
6	18.2	0.479	14.6	-----	20.4	0.962	69.5
7	18.6	0.365	15.1	-----	20.5	0.962	71.3
8	18.5	0.409	15.0	-----	20.5	0.962	70.7
9	17.4	0.564	13.9	0.087	20.3	0.962	66.7
10	16.3	0.648	12.8	0.367	20.1	0.962	62.8
11	15.7	0.723	12.3	0.529	19.9	0.962	61.3
12	15.4	0.755	12.0	0.593	19.8	0.962	60.6

Poznámka: RHsi je relativní vlhkost na vnitřním povrchu, Tsi je vnitřní povrchová teplota a f,Rsi je teplotní faktor.

Difúze vodní páry v návrh. podmínkách a bilance vodní páry podle ČSN 730540:
 (bez vlivu zabudované vlhkosti a sluneční radiace)

Průběh teplot a částečných tlaků vodní páry v návrhových okrajových podmínkách:

rozhraní:	i	1-2	2-3	3-4	4-5	5-6	e
theta [C]:	19.9	19.8	5.9	5.8	-12.7	-12.8	-12.8
p [Pa]:	1334	1295	1012	989	195	184	166
p,sat [Pa]:	2326	2313	929	924	203	202	202

Poznámka: theta je teplota na rozhraní vrstev, p je předpokládaný částečný tlak vodní páry na rozhraní vrstev a p,sat je částečný tlak nasycené vodní páry na rozhraní vrstev.

Teploty v typickém místě konstrukce v ustálených návrhových podmínkách

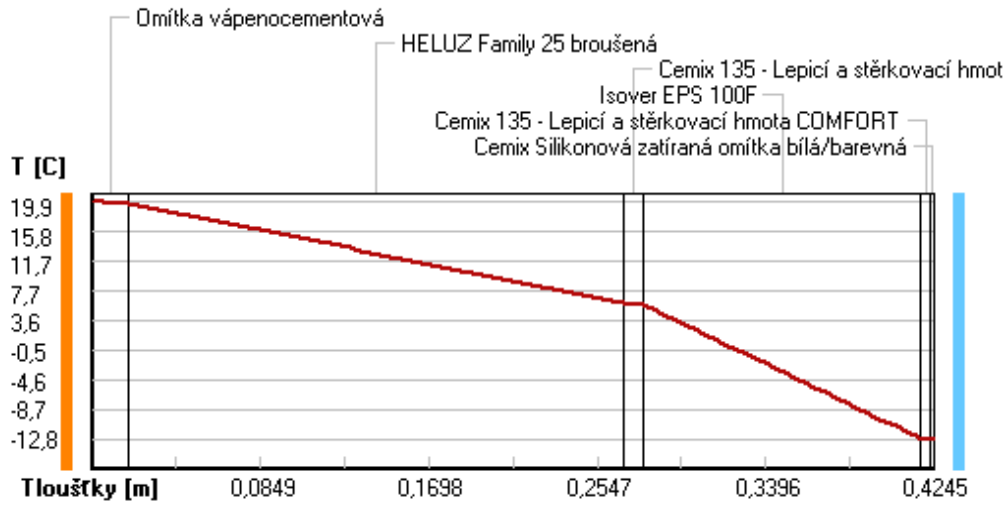

Část. tlaky vodní páry v typickém místě konstrukce v ustál. návrh. podmínkách

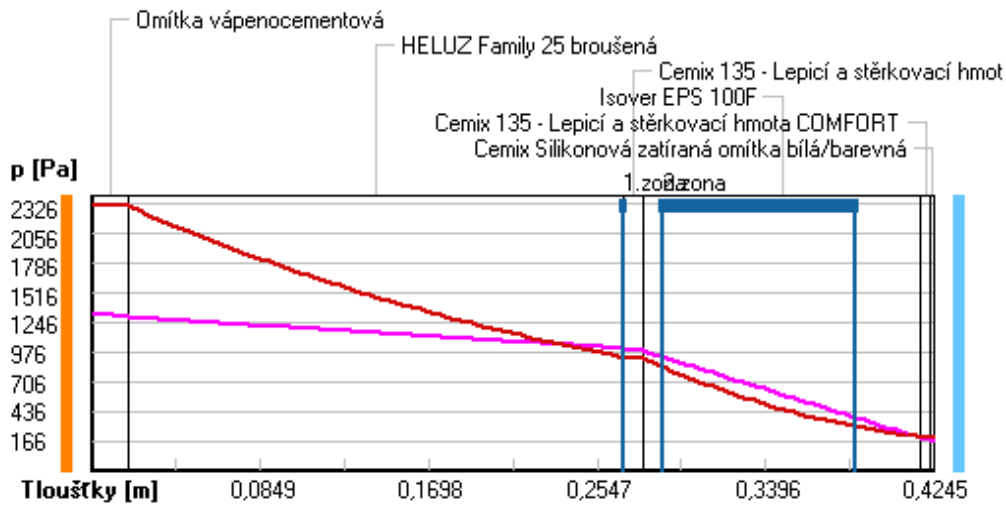

Rel. vlhkosti v typickém místě konstrukce v ustál. návrh. podmínkách

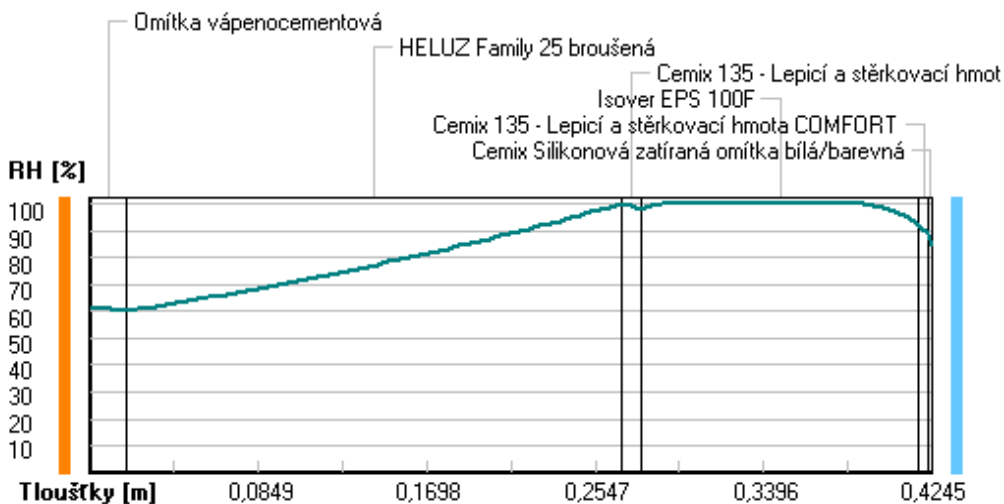

Při venkovní návrhové teplotě dochází v konstrukci ke kondenzaci vodní páry.

Kond.zóna číslo	Hranice kondenzační zóny levá [m]	Hranice kondenzační zóny pravá [m]	Kondenzující množství vodní páry [kg/(m2s)]
1	0.2680	0.2680	3.543E-0009
2	0.2882	0.3850	1.090E-0008

Roční bilance zkondenzované a vypařené vodní páry:

Množství zkondenzované vodní páry za rok $M_{c,a}$: **0.0153 kg/(m2.rok)**

Množství vypařitelné vodní páry za rok $M_{ev,a}$: **0.9753 kg/(m2.rok)**

Ke kondenzaci dochází při venkovní teplotě nižší než -5.0 C .

Bilance zkondenzované a vypařené vodní páry podle EN ISO 13788:

Roční cyklus č. 1

V konstrukci nedochází během modelového roku ke kondenzaci vodní páry.

Poznámka: Hodnocení difúze vodní páry bylo provedeno pro předpoklad 1D šíření vodní páry převažující skladbou konstrukce. Pro konstrukce s výraznými systematickými tepelnými mosty je výsledek výpočtu jen orientační. Přesnější výsledky lze získat s pomocí 2D analýzy.

Rozmezí relativních vlhkostí v jednotlivých materiálech (pro poslední roční cyklus):

Číslo	Název	Trvání příslušné relativní vlhkosti v materiálu ve dnech za rok				
		pod 60%	60-70%	70-80%	80-90%	nad 90%
1	Omítka vápenoc	90	213	62	---	---
2	HELUZ Family 2	---	---	214	151	---
3	Cemix 135 - Le	---	---	214	151	---
4	Isover EPS 100	---	---	214	61	90
5	Cemix 135 - Le	---	---	214	151	---
6	Cemix Silikono	---	---	214	151	---

Poznámka: S pomocí této tabulky lze zjednodušeně odhadnout, jaké je riziko dosažení nepřipustné hmotnostní vlhkosti materiálu či riziko jeho koroze.

Konkrétně pro dřevo předepisuje ČSN 730540-2/Z1 maximální přípustnou hmotnostní vlhkost 18 %. Ze sorpční křivky pro daný typ dřeva lze odvodit, při jaké relativní vlhkosti vzduchu dosahuje dřevo této kritické hmotnostní vlhkosti. Obvykle jde o cca 80 %.

Pokud je v tabulce výše pro dřevo uveden dlouhodobější výskyt relativní vlhkosti nad 80 %, lze předpokládat, že požadavek ČSN 730540-2 na maximální hmotnostní vlhkost dřeva nebude splněn.

VYHODNOCENÍ VÝSLEDKŮ PODLE KRITÉRIÍ ČSN 730540-2 (2011)

Název konstrukce: Heluz Family 25 + Isover EPS 100F

Rekapitulace vstupních dat

Návrhová vnitřní teplota T_i : 20,0 C
 Převažující návrhová vnitřní teplota T_{iM} : 20,0 C
 Návrhová venkovní teplota T_{ae} : -13,0 C
 Teplota na vnější straně T_e : -13,0 C
 Návrhová teplota vnitřního vzduchu T_{ai} : 20,6 C
 Relativní vlhkost v interiéru R_{Hi} : 50,0 % (+5,0%)

Skladba konstrukce

Číslo	Název vrstvy	d [m]	Lambda [W/mK]	Mi [-]
1	Omítka vápenocementová	0,018	0,990	19,0
2	HELUZ Family 25 broušená	0,250	0,093	10,0
3	Cemix 135 - Lepicí a stěrkovac	0,010	0,634	20,0
4	Isover EPS 100F	0,140	0,039	50,0
5	Cemix 135 - Lepicí a stěrkovac	0,005	0,634	20,0
6	Cemix Silikonová zatíraná omít	0,0015	0,680	104,0

I. Požadavek na teplotní faktor (čl. 5.1 v ČSN 730540-2)

Požadavek: $f_{Rsi,N} = f_{Rsi,cr} = 0,751$
 Vypočtená průměrná hodnota: $f_{Rsi,m} = 0,962$

Kritický teplotní faktor $f_{Rsi,cr}$ byl stanoven pro maximální přípustnou vlhkost na vnitřním povrchu 80% (kritérium vyloučení vzniku plísní).

Průměrná hodnota $f_{Rsi,m}$ (resp. maximální hodnota při hodnocení skladby mimo tepelné mosty a vazby) není nikdy minimální hodnotou ve všech místech konstrukce. Nelze s ní proto prokazovat plnění požadavku na minimální povrchové teploty zabudované konstrukce včetně tepelných mostů a vazeb. Její převýšení nad požadavkem naznačuje pouze možnosti plnění požadavku v místě tepelného mostu či tepelné vazby.

II. Požadavek na součinitel prostupu tepla (čl. 5.2 v ČSN 730540-2)

Požadavek: $U_{,N} = 0,30 \text{ W/m}^2\text{K}$
 Vypočtená hodnota: $U = 0,154 \text{ W/m}^2\text{K}$
 $U < U_{,N}$... POŽADAVEK JE SPLNĚN.

Vypočtený součinitel prostupu tepla musí zahrnovat vliv systematických tepelných mostů (např. krokví v zateplené šikmé střeše).

III. Požadavky na šíření vlhkosti konstrukcí (čl. 6.1 a 6.2 v ČSN 730540-2)

Požadavky:

- Kondenzace vodní páry nesmí ohrozit funkci konstrukce.
- Roční množství kondenzátu musí být nižší než roční kapacita odparu.
- Roční množství kondenzátu $M_{c,a}$ musí být nižší než $0,1 \text{ kg/m}^2\text{,rok}$, nebo 3-6% plošné hmotnosti materiálu (nižší z hodnot).

Limit pro max. množství kondenzátu odvozený z min. plošné hmotnosti materiálu v kondenzační zóně činí: $0,176 \text{ kg/m}^2\text{,rok}$
 (materiál: Isover EPS 100F).

Dále bude použit limit pro max. množství kondenzátu: $0,100 \text{ kg/m}^2\text{,rok}$

Vypočtené hodnoty: V kci dochází při venkovní návrhové teplotě ke kondenzaci.

Roční množství zkondenzované vodní páry $M_{c,a} = 0,0153 \text{ kg/m}^2\text{,rok}$

Roční množství odpařitelné vodní páry $M_{ev,a} = 0,9753 \text{ kg/m}^2\text{,rok}$

Vyhodnocení 1. požadavku musí provést projektant.

$M_{c,a} < M_{ev,a}$... 2. POŽADAVEK JE SPLNĚN.

$M_{c,a} < M_{c,N}$... 3. POŽADAVEK JE SPLNĚN.

KOMPLEXNÍ POSOUZENÍ SKLADBY STAVEBNÍ KONSTRUKCE Z HLEDISKA ŠÍŘENÍ TEPLA A VODNÍ PÁRY

podle EN ISO 13788, EN ISO 6946, ČSN 730540 a STN 730540

Teplo 2017 EDU

Název úlohy : **Heluz Family 25 + Isover EPS 100F**

Zpracovatel : TT 2017

Zakázka :

Datum : 25.05.2017

ZADANÁ SKLADBA A OKRAJOVÉ PODMÍNKY :

Typ hodnocené konstrukce : Stěna vnější jednoplášťová

Korekce součinitele prostupu dU : 0.000 W/m2K

Skladba konstrukce (od interiéru) :

Číslo	Název	D [m]	Lambda [W/(m.K)]	c [J/(kg.K)]	Ro [kg/m3]	Mi [-]	Ma [kg/m2]
1	Omítka vápenoc	0,0180	0,9900	790,0	2000,0	19,0	0.0000
2	HELUZ Family 2	0,2500	0,0930	1000,0	660,0	10,0	0.0000
3	Cemix 135 - Le	0,0100	0,6340	840,0	1550,0	20,0	0.0000
4	Isover EPS 100	0,2000	0,0390*	1270,0	21,0	50,0	0.0000
5	Cemix 135 - Le	0,0050	0,6340	840,0	1550,0	20,0	0.0000
6	Cemix Silikono	0,0015	0,6800	840,0	1650,0	104,0	0.0000

Poznámka: D je tloušťka vrstvy, Lambda je návrhová hodnota tepelné vodivosti vrstvy, C je měrná tepelná kapacita vrstvy, Ro je objemová hmotnost vrstvy, Mi je faktor difúzního odporu vrstvy a Ma je počáteční zabudovaná vlhkost ve vrstvě.

* ekvival. tep. vodivost s vlivem tepelných mostů, stanovena interním výpočtem

Číslo	Kompletní název vrstvy	Interní výpočet tep. vodivosti
1	Omítka vápenocementová	---
2	HELUZ Family 25 broušená	---
3	Cemix 135 - Lepicí a stěrkovací hmota COMFORT	---
4	Isover EPS 100F	vliv bodových kotev dle EN ISO 6946 Tep. vodivost tep. izolace: 0.037 W/(m.K) Tloušťka tepelné izolace: 0.2000 m Bod. činitel prostupu: 0.002 W/K Počet kotev v 1 m2: 6.0
5	Cemix 135 - Lepicí a stěrkovací hmota COMFORT	---
6	Cemix Silikonová zatíraná omítka bílá/barevná	---

Okrajové podmínky výpočtu :

Tepelný odpor při přestupu tepla v interiéru Rsi : 0.13 m2K/W

dtto pro výpočet vnitřní povrchové teploty Rsi : 0.25 m2K/W

Tepelný odpor při přestupu tepla v exteriéru Rse : 0.04 m2K/W

dtto pro výpočet vnitřní povrchové teploty Rse : 0.04 m2K/W

Návrhová venkovní teplota Te : -13.0 C

Návrhová teplota vnitřního vzduchu T_{ai} : 20.6 C
 Návrhová relativní vlhkost venkovního vzduchu RHe : 84.0 %
 Návrhová relativní vlhkost vnitřního vzduchu RHi : 55.0 %

Měsíc	Délka [dny/hodiny]	T_{ai} [C]	RHi [%]	P_i [Pa]	Te [C]	RHe [%]	Pe [Pa]	
1	31	744	20.6	55.1	1336.3	-2.4	81.2	406.1
2	28	672	20.6	57.3	1389.6	-0.9	80.8	457.9
3	31	744	20.6	58.8	1426.0	3.0	79.5	602.1
4	30	720	20.6	60.7	1472.1	7.7	77.5	814.1
5	31	744	20.6	64.9	1573.9	12.7	74.5	1093.5
6	30	720	20.6	68.7	1666.1	15.9	72.0	1300.1
7	31	744	20.6	70.8	1717.0	17.5	70.4	1407.2
8	31	744	20.6	70.1	1700.0	17.0	70.9	1373.1
9	30	720	20.6	65.6	1590.9	13.3	74.1	1131.2
10	31	744	20.6	61.0	1479.4	8.3	77.1	843.7
11	30	720	20.6	58.8	1426.0	2.9	79.5	597.9
12	31	744	20.6	57.7	1399.3	-0.6	80.7	468.9

Poznámka: T_{ai} , RHi a P_i jsou prům. měsíční parametry vnitřního vzduchu (teplota, relativní vlhkost a částečný tlak vodní páry) a Te , RHe a Pe jsou prům. měsíční parametry v prostředí na vnější straně konstrukce (teplota, relativní vlhkost a částečný tlak vodní páry).

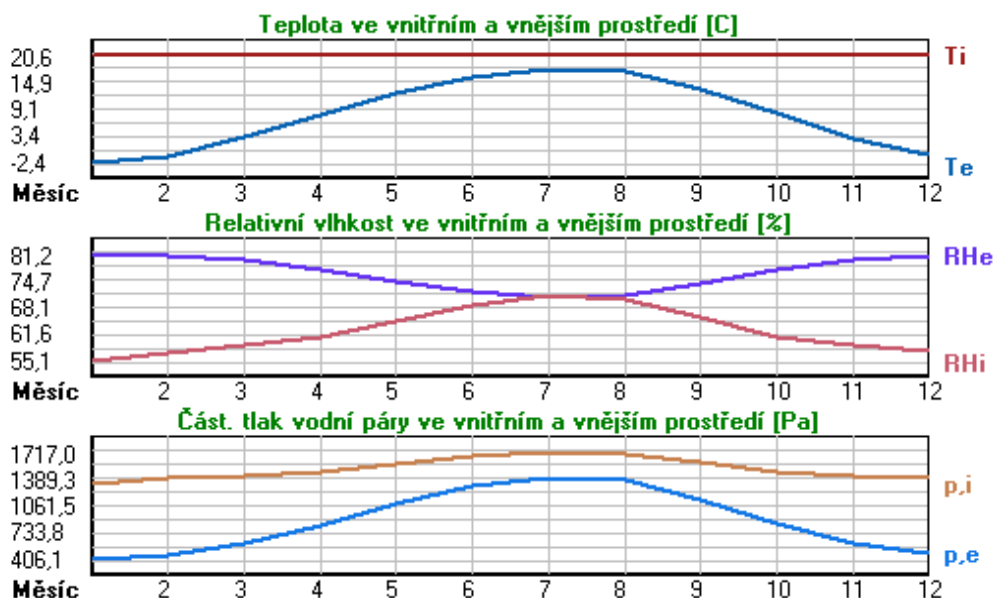

Pro vnitřní prostředí byla uplatněna přírážka k vnitřní relativní vlhkosti : 5.0 %

Výchozí měsíc výpočtu bilance se stanovuje výpočtem podle EN ISO 13788.

Počet hodnocených let : 1

VÝSLEDKY VÝPOČTU HODNOCENÉ KONSTRUKCE :

Tepelný odpor a součinitel prostupu tepla podle EN ISO 6946:

Tepelný odpor konstrukce R : 7.860 m²K/W
 Součinitel prostupu tepla konstrukce U : 0.125 W/m²K

Součinitel prostupu zabudované kce U_{kc} : 0.14 / 0.17 / 0.22 / 0.32 W/m²K

Uvedené orientační hodnoty platí pro různou kvalitu řešení tep. mostů vyjádřenou přibližnou přírážkou podle poznámek k čl. B.9.2 v ČSN 730540-4.

Difúzní odpor a tepelně akumulční vlastnosti:

Difuzní odpor konstrukce ZpT : 7.1E+0010 m/s
 Teplotní útlum konstrukce Ny* podle EN ISO 13786 : 2186.1
 Fázový posun teplotního kmitu Psi* podle EN ISO 13786 : 19.0 h

Teplota vnitřního povrchu a teplotní faktor podle ČSN 730540 a EN ISO 13788:

Vnitřní povrchová teplota v návrhových podmínkách Tsi,p : 19.57 C
 Teplotní faktor v návrhových podmínkách f,Rsi,p : **0.969**

Obě hodnoty platí pro odpor při přestupu tepla na vnitřní straně Rsi=0,25 m2K/W.

Číslo měsíce	Minimální požadované hodnoty při max. rel. vlhkosti na vnitřním povrchu:				Vypočtené hodnoty		
	----- 80% -----		----- 100% -----		Tsi[C]	f,Rsi	RHsi[%]
	Tsi,m[C]	f,Rsi,m	Tsi,m[C]	f,Rsi,m			
1	14.7	0.743	11.3	0.595	19.9	0.969	57.6
2	15.3	0.753	11.9	0.594	19.9	0.969	59.7
3	15.7	0.721	12.3	0.526	20.1	0.969	60.8
4	16.2	0.659	12.7	0.391	20.2	0.969	62.2
5	17.2	0.576	13.8	0.135	20.4	0.969	65.9
6	18.2	0.479	14.6	-----	20.5	0.969	69.3
7	18.6	0.365	15.1	-----	20.5	0.969	71.2
8	18.5	0.409	15.0	-----	20.5	0.969	70.6
9	17.4	0.564	13.9	0.087	20.4	0.969	66.5
10	16.3	0.648	12.8	0.367	20.2	0.969	62.4
11	15.7	0.723	12.3	0.529	20.1	0.969	60.8
12	15.4	0.755	12.0	0.593	19.9	0.969	60.1

Poznámka: RHsi je relativní vlhkost na vnitřním povrchu, Tsi je vnitřní povrchová teplota a f,Rsi je teplotní faktor.

Difúze vodní páry v návrh. podmínkách a bilance vodní páry podle ČSN 730540:
 (bez vlivu zabudované vlhkosti a sluneční radiace)

Průběh teplot a částečných tlaků vodní páry v návrhových okrajových podmínkách:

<u>rozhraní:</u>	<u>i</u>	<u>1-2</u>	<u>2-3</u>	<u>3-4</u>	<u>4-5</u>	<u>5-6</u>	<u>e</u>
theta [C]:	20.1	20.0	8.7	8.7	-12.8	-12.8	-12.8
p [Pa]:	1334	1304	1084	1067	189	180	166
p,sat [Pa]:	2345	2334	1127	1122	202	201	201

Poznámka: theta je teplota na rozhraní vrstev, p je předpokládaný částečný tlak vodní páry na rozhraní vrstev a p,sat je částečný tlak nasycené vodní páry na rozhraní vrstev.

Teploty v typickém místě konstrukce v ustálených návrhových podmínkách

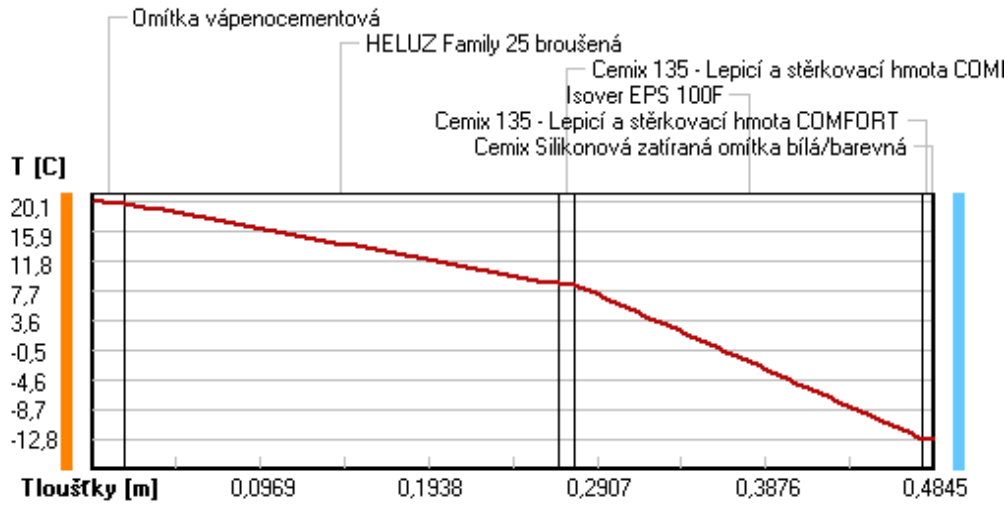

Část. tlaky vodní páry v typickém místě konstrukce v ustál. návrh. podmínkách

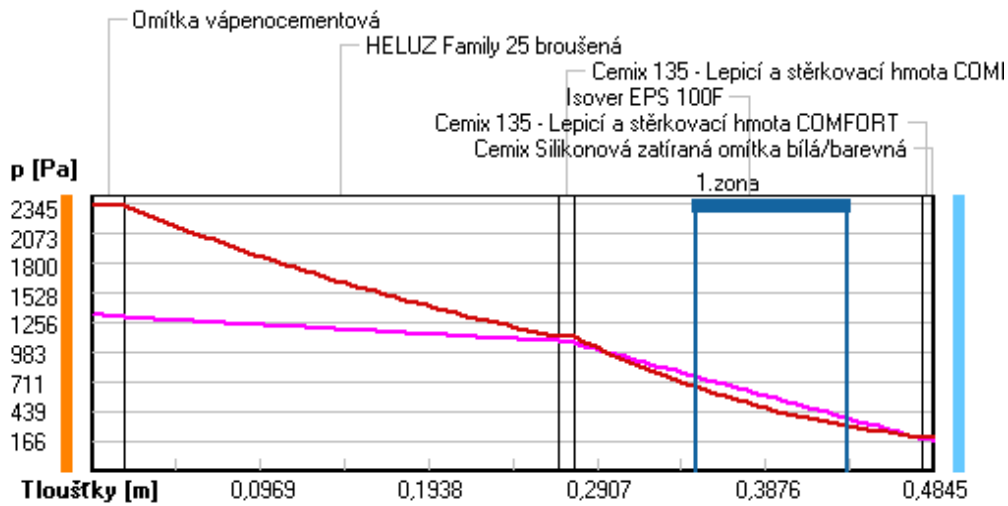

Rel. vlhkosti v typickém místě konstrukce v ustál. návrh. podmínkách

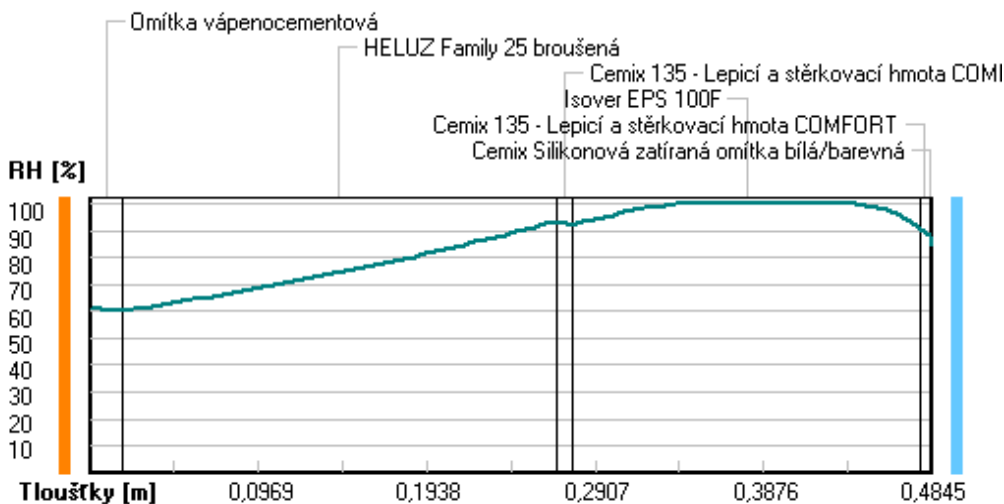

Při venkovní návrhové teplotě dochází v konstrukci ke kondenzaci vodní páry.

Kond.zóna číslo	Hranice kondenzační zóny levá [m]	pravá [m]	Kondenzující množství vodní páry [kg/(m2s)]
1	0.3478	0.4350	8.982E-0009

Roční bilance zkondenzované a vypařené vodní páry:

Množství zkondenzované vodní páry za rok $M_{c,a}$: **0.0092 kg/(m2.rok)**

Množství vypařitelné vodní páry za rok $M_{ev,a}$: **0.8292 kg/(m2.rok)**

Ke kondenzaci dochází při venkovní teplotě nižší než -5.0 C .

Bilance zkondenzované a vypařené vodní páry podle EN ISO 13788:

Roční cyklus č. 1

V konstrukci nedochází během modelového roku ke kondenzaci vodní páry.

Poznámka: Hodnocení difúze vodní páry bylo provedeno pro předpoklad 1D šíření vodní páry převažující skladbou konstrukce. Pro konstrukce s výraznými systematickými tepelnými mosty je výsledek výpočtu jen orientační. Přesnější výsledek lze získat s pomocí 2D analýzy.

Rozmezí relativních vlhkostí v jednotlivých materiálech (pro poslední roční cyklus):

Číslo	Název	Trvání příslušné relativní vlhkosti v materiálu ve dnech za rok				
		pod 60%	60-70%	70-80%	80-90%	nad 90%
1	Omítka vápenoc	151	152	62	---	---
2	HELUZ Family 2	---	---	365	---	---
3	Cemix 135 - Le	---	---	365	---	---
4	Isover EPS 100	---	---	214	151	---
5	Cemix 135 - Le	---	---	214	151	---
6	Cemix Silikono	---	---	214	151	---

Poznámka: S pomocí této tabulky lze zjednodušeně odhadnout, jaké je riziko dosažení nepřijatelné hmotnostní vlhkosti materiálu či riziko jeho koroze.

Konkrétně pro dřevo předepisuje ČSN 730540-2/Z1 maximální přípustnou hmotnostní vlhkost 18 %. Ze sorpční křivky pro daný typ dřeva lze odvodit, při jaké relativní vlhkosti vzduchu dosahuje dřevo této kritické hmotnostní vlhkosti. Obvykle jde o cca 80 %.

Pokud je v tabulce výše pro dřevo uveden dlouhodobější výskyt relativní vlhkosti nad 80 %, lze předpokládat, že požadavek ČSN 730540-2 na maximální hmotnostní vlhkost dřeva nebude splněn.

VYHODNOCENÍ VÝSLEDKŮ PODLE KRITÉRIÍ ČSN 730540-2 (2011)

Název konstrukce: Heluz Family 25 + Isover EPS 100F

Rekapitulace vstupních dat

Návrhová vnitřní teplota T_i :	20,0 C
Převažující návrhová vnitřní teplota T_{iM} :	20,0 C
Návrhová venkovní teplota T_{ae} :	-13,0 C
Teplota na vnější straně T_e :	-13,0 C
Návrhová teplota vnitřního vzduchu T_{ai} :	20,6 C
Relativní vlhkost v interiéru R_{Hi} :	50,0 % (+5,0%)

Skladba konstrukce

Číslo	Název vrstvy	d [m]	Lambda [W/mK]	Mi [-]
1	Omítka vápenocementová	0,018	0,990	19,0
2	HELUZ Family 25 broušená	0,250	0,093	10,0
3	Cemix 135 - Lepicí a stěrkovac	0,010	0,634	20,0
4	Isover EPS 100F	0,200	0,039	50,0
5	Cemix 135 - Lepicí a stěrkovac	0,005	0,634	20,0
6	Cemix Silikonová zatíraná omít	0,0015	0,680	104,0

I. Požadavek na teplotní faktor (čl. 5.1 v ČSN 730540-2)

Požadavek: $f_{Rsi,N} = f_{Rsi,cr} = 0,751$

Vypočtená průměrná hodnota: $f_{Rsi,m} = 0,969$

Kritický teplotní faktor $f_{Rsi,cr}$ byl stanoven pro maximální přípustnou vlhkost na vnitřním povrchu 80% (kritérium vyloučení vzniku plísní).

Průměrná hodnota $f_{Rsi,m}$ (resp. maximální hodnota při hodnocení skladby mimo tepelné mosty a vazby) není nikdy minimální hodnotou ve všech místech konstrukce. Nelze s ní proto prokazovat plnění požadavku na minimální povrchové teploty zabudované konstrukce včetně tepelných mostů a vazeb. Jejich převýšení nad požadavkem naznačuje pouze možnosti plnění požadavku v místě tepelného mostu či tepelné vazby.

II. Požadavek na součinitel prostupu tepla (čl. 5.2 v ČSN 730540-2)

Požadavek: $U_N = 0,30 \text{ W/m}^2\text{K}$

Vypočtená hodnota: $U = 0,125 \text{ W/m}^2\text{K}$

$U < U_N$... POŽADAVEK JE SPLNĚN.

Vypočtený součinitel prostupu tepla musí zahrnovat vliv systematických tepelných mostů (např. krokví v zateplené šikmé střeše).

III. Požadavky na šíření vlhkosti konstrukcí (čl. 6.1 a 6.2 v ČSN 730540-2)

Požadavky:

1. Kondenzace vodní páry nesmí ohrozit funkci konstrukce.
2. Roční množství kondenzátu musí být nižší než roční kapacita odparu.
3. Roční množství kondenzátu $M_{c,a}$ musí být nižší než $0,1 \text{ kg/m}^2\text{.rok}$,
nebo 3-6% plošné hmotnosti materiálu (nižší z hodnot).

Limit pro max. množství kondenzátu odvozený z min. plošné hmotnosti materiálu v kondenzační zóně činí: $0,252 \text{ kg/m}^2\text{.rok}$
(materiál: Isover EPS 100F).

Dále bude použit limit pro max. množství kondenzátu: $0,100 \text{ kg/m}^2\text{.rok}$

Vypočtené hodnoty: V kci dochází při venkovní návrhové teplotě ke kondenzaci.

Roční množství zkondenzované vodní páry $M_{c,a} = 0,0092 \text{ kg/m}^2\text{.rok}$

Roční množství odpařitelné vodní páry $M_{ev,a} = 0,8292 \text{ kg/m}^2\text{.rok}$

Vyhodnocení 1. požadavku musí provést projektant.

$M_{c,a} < M_{ev,a}$... 2. POŽADAVEK JE SPLNĚN.

$M_{c,a} < M_{c,N}$... 3. POŽADAVEK JE SPLNĚN.

KOMPLEXNÍ POSOUZENÍ SKLADBY STAVEBNÍ KONSTRUKCE Z HLEDISKA ŠÍŘENÍ TEPLA A VODNÍ PÁRY

podle EN ISO 13788, EN ISO 6946, ČSN 730540 a STN 730540

Teplo 2017 EDU

Název úlohy : **Heluz Family 25 + Jubizol EPS F Graphite**

Zpracovatel : TT 2017

Zakázka :

Datum : 25.05.2017

ZADANÁ SKLADBA A OKRAJOVÉ PODMÍNKY :

Typ hodnocené konstrukce : Stěna vnější jednoplášťová

Korekce součinitele prostupu dU : 0.000 W/m2K

Skladba konstrukce (od interiéru) :

Číslo	Název	D [m]	Lambda [W/(m.K)]	c [J/(kg.K)]	Ro [kg/m3]	Mi [-]	Ma [kg/m2]
1	Omítka vápenoc	0,0180	0,9900	790,0	2000,0	19,0	0.0000
2	HELUZ Family 2	0,2500	0,0930	1000,0	660,0	10,0	0.0000
3	Cemix 135 - Le	0,0100	0,6340	840,0	1550,0	20,0	0.0000
4	JUB Jubizol EP	0,0600	0,0370*	1270,0	16,0	30,0	0.0000
5	Cemix 135 - Le	0,0050	0,6340	840,0	1550,0	20,0	0.0000
6	Cemix Silikono	0,0015	0,6800	840,0	1650,0	104,0	0.0000

Poznámka: D je tloušťka vrstvy, Lambda je návrhová hodnota tepelné vodivosti vrstvy, C je měrná tepelná kapacita vrstvy, Ro je objemová hmotnost vrstvy, Mi je faktor difúzního odporu vrstvy a Ma je počáteční zabudovaná vlhkost ve vrstvě.

* ekvival. tep. vodivost s vlivem tepelných mostů, stanovena interním výpočtem

Číslo	Kompletní název vrstvy	Interní výpočet tep. vodivosti
1	Omítka vápenocementová	---
2	HELUZ Family 25 broušená	---
3	Cemix 135 - Lepicí a stěrkovací hmota COMFORT	---
4	JUB Jubizol EPS F-G0 Expand. grafit. polystyren	--- vliv bodových kotev dle EN ISO 6946 Tep. vodivost tep. izolace: 0.032 W/(m.K) Tloušťka tepelné izolace: 0.0600 m Bod. činitel prostupu: 0.002 W/K Počet kotev v 1 m2: 6.0
5	Cemix 135 - Lepicí a stěrkovací hmota COMFORT	---
6	Cemix Silikonová zatíraná omítka bílá/barevná	---

Okrajové podmínky výpočtu :

Tepelný odpor při přestupu tepla v interiéru Rsi : 0.13 m2K/W
dtto pro výpočet vnitřní povrchové teploty Rsi : 0.25 m2K/W
Tepelný odpor při přestupu tepla v exteriéru Rse : 0.04 m2K/W
dtto pro výpočet vnitřní povrchové teploty Rse : 0.04 m2K/W

Návrhová venkovní teplota T_e : -13.0 C
 Návrhová teplota vnitřního vzduchu T_{ai} : 20.6 C
 Návrhová relativní vlhkost venkovního vzduchu RHe : 84.0 %
 Návrhová relativní vlhkost vnitřního vzduchu RHi : 55.0 %

Měsíc	Délka [dny/hodiny]	T_{ai} [C]	RHi [%]	P_i [Pa]	T_e [C]	RHe [%]	P_e [Pa]	
1	31	744	20.6	55.1	1336.3	-2.4	81.2	406.1
2	28	672	20.6	57.3	1389.6	-0.9	80.8	457.9
3	31	744	20.6	58.8	1426.0	3.0	79.5	602.1
4	30	720	20.6	60.7	1472.1	7.7	77.5	814.1
5	31	744	20.6	64.9	1573.9	12.7	74.5	1093.5
6	30	720	20.6	68.7	1666.1	15.9	72.0	1300.1
7	31	744	20.6	70.8	1717.0	17.5	70.4	1407.2
8	31	744	20.6	70.1	1700.0	17.0	70.9	1373.1
9	30	720	20.6	65.6	1590.9	13.3	74.1	1131.2
10	31	744	20.6	61.0	1479.4	8.3	77.1	843.7
11	30	720	20.6	58.8	1426.0	2.9	79.5	597.9
12	31	744	20.6	57.7	1399.3	-0.6	80.7	468.9

Poznámka: T_{ai} , RHi a P_i jsou prům. měsíční parametry vnitřního vzduchu (teplota, relativní vlhkost a částečný tlak vodní páry) a T_e , RHe a P_e jsou prům. měsíční parametry v prostředí na vnější straně konstrukce (teplota, relativní vlhkost a částečný tlak vodní páry).

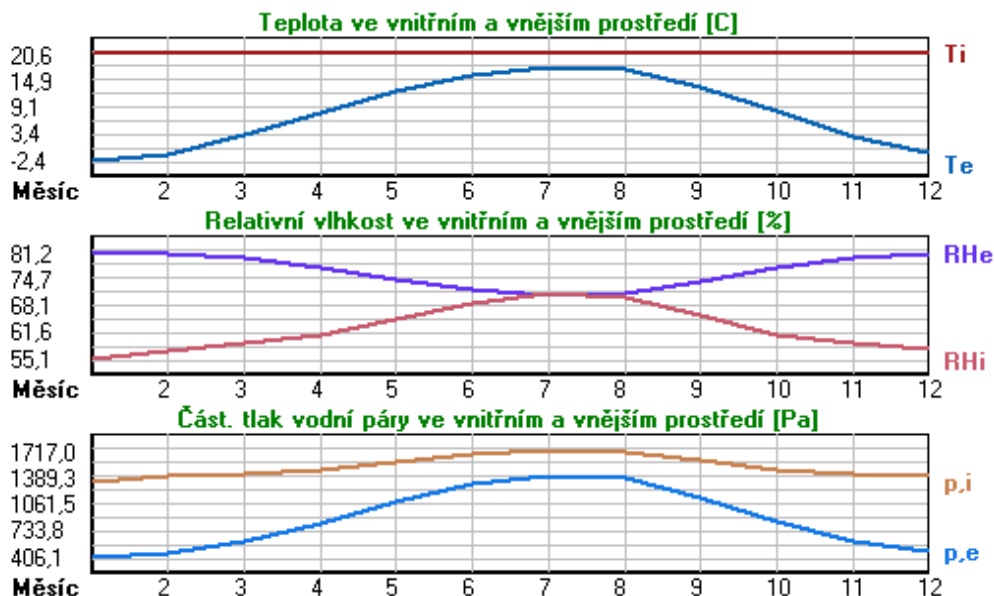

Pro vnitřní prostředí byla uplatněna přírážka k vnitřní relativní vlhkosti : 5.0 %

Výchozí měsíc výpočtu bilance se stanovuje výpočtem podle EN ISO 13788.

Počet hodnocených let : 1

VÝSLEDKY VÝPOČTU HODNOCENÉ KONSTRUKCE :

Tepelný odpor a součinitel prostupu tepla podle EN ISO 6946:

Tepelný odpor konstrukce R : 4.354 m²K/W

Součinitel prostupu tepla konstrukce U : **0.221 W/m²K**

Součinitel prostupu zabudované kce U_{kc} : 0.24 / 0.27 / 0.32 / 0.42 W/m²K

Uvedené orientační hodnoty platí pro různou kvalitu řešení tep. mostů vyjádřenou přibližnou přírážkou podle poznámek k čl. B.9.2 v ČSN 730540-4.

Difúzní odpor a tepelně akumulační vlastnosti:

Difúzní odpor konstrukce ZpT :	2.7E+0010 m/s
Teplotní útlum konstrukce Ny* podle EN ISO 13786 :	727.8
Fázový posun teplotního kmitu Psi* podle EN ISO 13786 :	17.4 h

Teplota vnitřního povrchu a teplotní faktor podle ČSN 730540 a EN ISO 13788:

Vnitřní povrchová teplota v návrhových podmínkách Tsi,p :	18.79 C
Teplotní faktor v návrhových podmínkách f,Rsi,p :	0.946

Obě hodnoty platí pro odpor při přestupu tepla na vnitřní straně Rsi=0,25 m2K/W.

Číslo měsíce	Minimální požadované hodnoty při max. rel. vlhkosti na vnitřním povrchu:				Vypočtené hodnoty		
	----- 80% -----		----- 100% -----		Tsi[C]	f,Rsi	RHsi[%]
	Tsi,m[C]	f,Rsi,m	Tsi,m[C]	f,Rsi,m			
1	14.7	0.743	11.3	0.595	19.4	0.946	59.5
2	15.3	0.753	11.9	0.594	19.4	0.946	61.6
3	15.7	0.721	12.3	0.526	19.7	0.946	62.3
4	16.2	0.659	12.7	0.391	19.9	0.946	63.4
5	17.2	0.576	13.8	0.135	20.2	0.946	66.6
6	18.2	0.479	14.6	-----	20.3	0.946	69.8
7	18.6	0.365	15.1	-----	20.4	0.946	71.5
8	18.5	0.409	15.0	-----	20.4	0.946	70.9
9	17.4	0.564	13.9	0.087	20.2	0.946	67.2
10	16.3	0.648	12.8	0.367	19.9	0.946	63.5
11	15.7	0.723	12.3	0.529	19.6	0.946	62.4
12	15.4	0.755	12.0	0.593	19.5	0.946	61.9

Poznámka: RHsi je relativní vlhkost na vnitřním povrchu, Tsi je vnitřní povrchová teplota a f,Rsi je teplotní faktor.

Difúze vodní páry v návrh. podmínkách a bilance vodní páry podle ČSN 730540: (bez vlivu zabudované vlhkosti a sluneční radiace)

Průběh teplot a částečných tlaků vodní páry v návrhových okrajových podmínkách:

<u>rozhraní:</u>	<u>i</u>	<u>1-2</u>	<u>2-3</u>	<u>3-4</u>	<u>4-5</u>	<u>5-6</u>	<u>e</u>
theta [C]:	19.6	19.5	-0.5	-0.6	-12.6	-12.7	-12.7
p [Pa]:	1334	1256	683	637	225	202	166
p,sat [Pa]:	2285	2266	587	582	205	204	203

Poznámka: theta je teplota na rozhraní vrstev, p je předpokládaný částečný tlak vodní páry na rozhraní vrstev a p,sat je částečný tlak nasycené vodní páry na rozhraní vrstev.

Teploty v typickém místě konstrukce v ustálených návrhových podmínkách

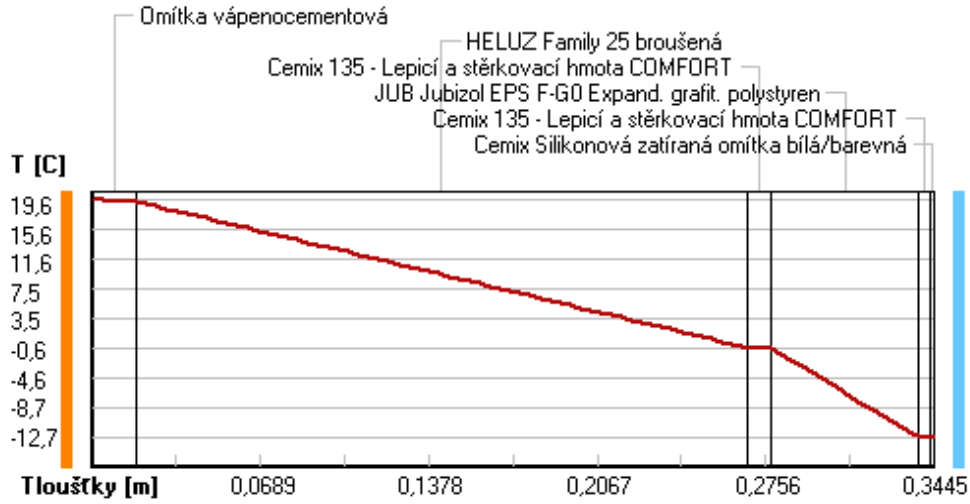

Část. tlaky vodní páry v typickém místě konstrukce v ustál. návrh. podmínkách

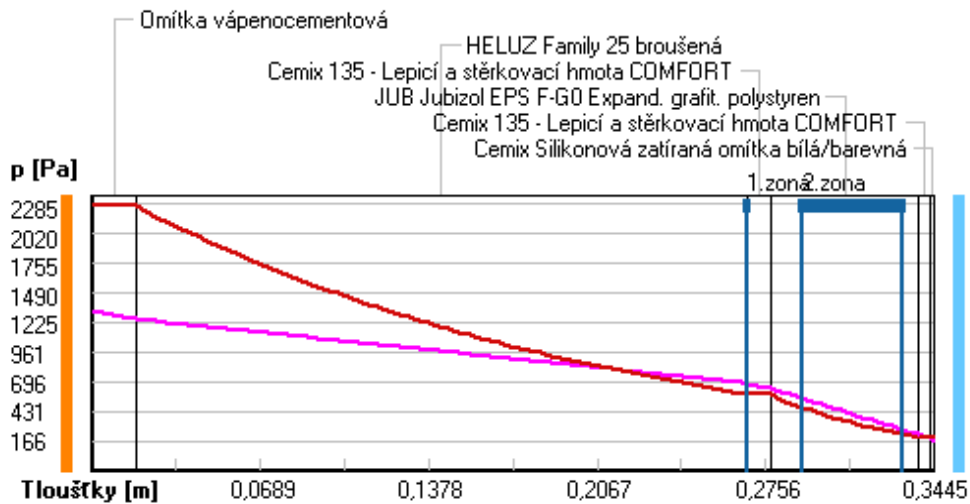

Rel. vlhkosti v typickém místě konstrukce v ustál. návrh. podmínkách

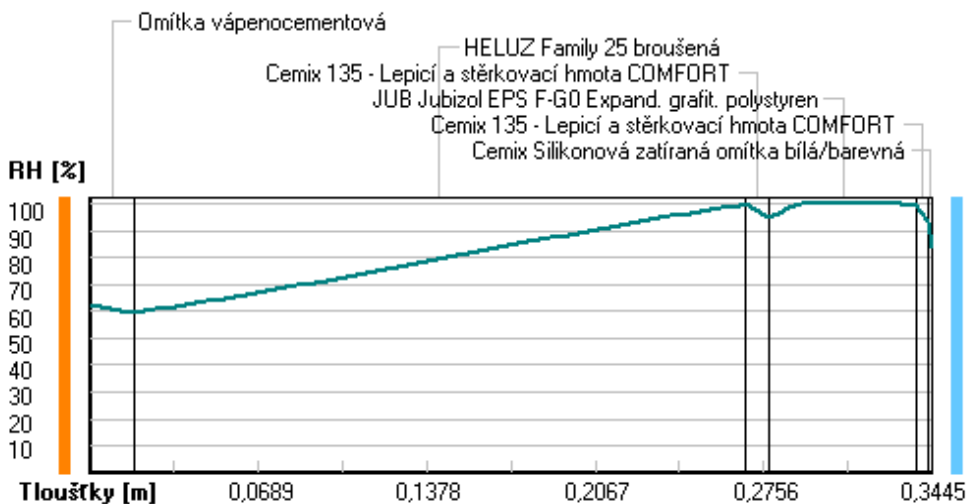

Při venkovní návrhové teplotě dochází v konstrukci ke kondenzaci vodní páry.

Kond.zóna číslo	Hranice kondenzační zóny levá [m]	pravá [m]	Kondenzující množství vodní páry [kg/(m2s)]
1	0.2680	0.2680	1.235E-0008
2	0.2904	0.3317	1.173E-0008

Roční bilance zkondenzované a vypařené vodní páry:

Množství zkondenzované vodní páry za rok $M_{c,a}$: **0.0240 kg/(m2.rok)**

Množství vypařitelné vodní páry za rok $M_{ev,a}$: **2.2414 kg/(m2.rok)**

Ke kondenzaci dochází při venkovní teplotě nižší než -5.0 C .

Bilance zkondenzované a vypařené vodní páry podle EN ISO 13788:

Roční cyklus č. 1

V konstrukci nedochází během modelového roku ke kondenzaci vodní páry.

Poznámka: Hodnocení difúze vodní páry bylo provedeno pro předpoklad 1D šíření vodní páry převažující skladbou konstrukce. Pro konstrukce s výraznými systematickými tepelnými mosty je výsledek výpočtu jen orientační. Přesnější výsledky lze získat s pomocí 2D analýzy.

Rozmezí relativních vlhkostí v jednotlivých materiálech (pro poslední roční cyklus):

Číslo	Název	Trvání příslušné relativní vlhkosti v materiálu ve dnech za rok				
		pod 60%	60-70%	70-80%	80-90%	nad 90%
1	Omítka vápenoc	90	213	62	---	---
2	HELUZ Family 2	---	---	214	151	---
3	Cemix 135 - Le	---	---	214	151	---
4	JUB Jubizol EP	---	---	214	151	---
5	Cemix 135 - Le	---	---	214	151	---
6	Cemix Silikono	---	---	214	151	---

Poznámka: S pomocí této tabulky lze zjednodušeně odhadnout, jaké je riziko dosažení nepřipustné hmotnostní vlhkosti materiálu či riziko jeho koroze.

Konkrétně pro dřevo předepisuje ČSN 730540-2/Z1 maximální přípustnou hmotnostní vlhkost 18 %. Ze sorpční křivky pro daný typ dřeva lze odvodit, při jaké relativní vlhkosti vzduchu dosahuje dřevo této kritické hmotnostní vlhkosti. Obvykle jde o cca 80 %.

Pokud je v tabulce výše pro dřevo uveden dlouhodobější výskyt relativní vlhkosti nad 80 %, lze předpokládat, že požadavek ČSN 730540-2 na maximální hmotnostní vlhkost dřeva nebude splněn.

VYHODNOCENÍ VÝSLEDKŮ PODLE KRITÉRIÍ ČSN 730540-2 (2011)

Název konstrukce: Heluz Family 25 + Jubizol EPS F Graphite

Rekapitulace vstupních dat

Návrhová vnitřní teplota T_i :	20,0 C
Převažující návrhová vnitřní teplota T_{iM} :	20,0 C
Návrhová venkovní teplota T_{ae} :	-13,0 C
Teplota na vnější straně T_e :	-13,0 C
Návrhová teplota vnitřního vzduchu T_{ai} :	20,6 C
Relativní vlhkost v interiéru RH_i :	50,0 % (+5,0%)

Skladba konstrukce

Číslo	Název vrstvy	d [m]	Lambda [W/mK]	Mi [-]
1	Omítka vápenocementová	0,018	0,990	19,0
2	HELUZ Family 25 broušená	0,250	0,093	10,0
3	Cemix 135 - Lepicí a stěrkovac	0,010	0,634	20,0
4	JUB Jubizol EPS F-G0 Expand. g	0,060	0,037	30,0
5	Cemix 135 - Lepicí a stěrkovac	0,005	0,634	20,0
6	Cemix Silikonová zatíraná omít	0,0015	0,680	104,0

I. Požadavek na teplotní faktor (čl. 5.1 v ČSN 730540-2)

Požadavek: $f_{Rsi,N} = f_{Rsi,cr} = 0,751$
 Vypočtená průměrná hodnota: $f_{Rsi,m} = 0,946$

Kritický teplotní faktor $f_{Rsi,cr}$ byl stanoven pro maximální přípustnou vlhkost na vnitřním povrchu 80% (kritérium vyloučení vzniku plísní).

Průměrná hodnota $f_{Rsi,m}$ (resp. maximální hodnota při hodnocení skladby mimo tepelné mosty a vazby) není nikdy minimální hodnotou ve všech místech konstrukce. Nelze s ní proto prokazovat plnění požadavku na minimální povrchové teploty zabudované konstrukce včetně tepelných mostů a vazeb. Její převýšení nad požadavkem naznačuje pouze možnosti plnění požadavku v místě tepelného mostu či tepelné vazby.

II. Požadavek na součinitel prostupu tepla (čl. 5.2 v ČSN 730540-2)

Požadavek: $U_{,N} = 0,30 \text{ W/m}^2\text{K}$
 Vypočtená hodnota: $U = 0,221 \text{ W/m}^2\text{K}$
 $U < U_{,N}$... POŽADAVEK JE SPLNĚN.

Vypočtený součinitel prostupu tepla musí zahrnovat vliv systematických tepelných mostů (např. krokví v zateplené šikmé střeše).

III. Požadavky na šíření vlhkosti konstrukcí (čl. 6.1 a 6.2 v ČSN 730540-2)

Požadavky:

1. Kondenzace vodní páry nesmí ohrozit funkci konstrukce.
2. Roční množství kondenzátu musí být nižší než roční kapacita odparu.
3. Roční množství kondenzátu $M_{c,a}$ musí být nižší než $0,1 \text{ kg/m}^2\text{,rok}$, nebo 3-6% plošné hmotnosti materiálu (nižší z hodnot).

Limit pro max. množství kondenzátu odvozený z min. plošné hmotnosti materiálu v kondenzační zóně činí: $0,058 \text{ kg/m}^2\text{,rok}$
 (materiál: JUB Jubizol EPS F-G0 Expand. g).

Dále bude použit limit pro max. množství kondenzátu: $0,058 \text{ kg/m}^2\text{,rok}$

Vypočtené hodnoty: V kci dochází při venkovní návrhové teplotě ke kondenzaci.

Roční množství zkondenzované vodní páry $M_{c,a} = 0,0240 \text{ kg/m}^2\text{,rok}$

Roční množství odpařitelné vodní páry $M_{ev,a} = 2,2414 \text{ kg/m}^2\text{,rok}$

Vyhodnocení 1. požadavku musí provést projektant.

$M_{c,a} < M_{ev,a}$... 2. POŽADAVEK JE SPLNĚN.

$M_{c,a} < M_{c,N}$... 3. POŽADAVEK JE SPLNĚN.

KOMPLEXNÍ POSOUZENÍ SKLADBY STAVEBNÍ KONSTRUKCE Z HLEDISKA ŠÍŘENÍ TEPLA A VODNÍ PÁRY

podle EN ISO 13788, EN ISO 6946, ČSN 730540 a STN 730540

Teplo 2017 EDU

Název úlohy : **Heluz Family 25 + Jubizol EPS F Graphite**

Zpracovatel : TT 2017

Zakázka :

Datum : 25.05.2017

ZADANÁ SKLADBA A OKRAJOVÉ PODMÍNKY :

Typ hodnocené konstrukce : Stěna vnější jednoplášťová

Korekce součinitele prostupu dU : 0.000 W/m2K

Skladba konstrukce (od interiéru) :

Číslo	Název	D [m]	Lambda [W/(m.K)]	c [J/(kg.K)]	Ro [kg/m3]	Mi [-]	Ma [kg/m2]
1	Omítka vápenoc	0,0180	0,9900	790,0	2000,0	19,0	0.0000
2	HELUZ Family 2	0,2500	0,0930	1000,0	660,0	10,0	0.0000
3	Cemix 135 - Le	0,0100	0,6340	840,0	1550,0	20,0	0.0000
4	JUB Jubizol EP	0,1400	0,0340*	1270,0	16,0	30,0	0.0000
5	Cemix 135 - Le	0,0050	0,6340	840,0	1550,0	20,0	0.0000
6	Cemix Silikono	0,0015	0,6800	840,0	1650,0	104,0	0.0000

Poznámka: D je tloušťka vrstvy, Lambda je návrhová hodnota tepelné vodivosti vrstvy, C je měrná tepelná kapacita vrstvy, Ro je objemová hmotnost vrstvy, Mi je faktor difúzního odporu vrstvy a Ma je počáteční zabudovaná vlhkost ve vrstvě.

* ekvival. tep. vodivost s vlivem tepelných mostů, stanovena interním výpočtem

Číslo	Kompletní název vrstvy	Interní výpočet tep. vodivosti
1	Omítka vápenocementová	---
2	HELUZ Family 25 broušená	---
3	Cemix 135 - Lepicí a stěrkovací hmota COMFORT	---
4	JUB Jubizol EPS F-G0 Expand. grafit. polystyren	--- vliv bodových kotev dle EN ISO 6946 Tep. vodivost tep. izolace: 0.032 W/(m.K) Tloušťka tepelné izolace: 0.1400 m Bod. činitel prostupu: 0.002 W/K Počet kotev v 1 m2: 6.0
5	Cemix 135 - Lepicí a stěrkovací hmota COMFORT	---
6	Cemix Silikonová zatíraná omítka bílá/barevná	---

Okrajové podmínky výpočtu :

Tepelný odpor při přestupu tepla v interiéru Rsi : 0.13 m2K/W
dtto pro výpočet vnitřní povrchové teploty Rsi : 0.25 m2K/W
Tepelný odpor při přestupu tepla v exteriéru Rse : 0.04 m2K/W
dtto pro výpočet vnitřní povrchové teploty Rse : 0.04 m2K/W

Návrhová venkovní teplota T_e : -13.0 C
 Návrhová teplota vnitřního vzduchu T_{ai} : 20.6 C
 Návrhová relativní vlhkost venkovního vzduchu RHe : 84.0 %
 Návrhová relativní vlhkost vnitřního vzduchu RHi : 55.0 %

Měsíc	Délka [dny/hodiny]	T_{ai} [C]	RHi [%]	P_i [Pa]	T_e [C]	RHe [%]	P_e [Pa]	
1	31	744	20.6	55.1	1336.3	-2.4	81.2	406.1
2	28	672	20.6	57.3	1389.6	-0.9	80.8	457.9
3	31	744	20.6	58.8	1426.0	3.0	79.5	602.1
4	30	720	20.6	60.7	1472.1	7.7	77.5	814.1
5	31	744	20.6	64.9	1573.9	12.7	74.5	1093.5
6	30	720	20.6	68.7	1666.1	15.9	72.0	1300.1
7	31	744	20.6	70.8	1717.0	17.5	70.4	1407.2
8	31	744	20.6	70.1	1700.0	17.0	70.9	1373.1
9	30	720	20.6	65.6	1590.9	13.3	74.1	1131.2
10	31	744	20.6	61.0	1479.4	8.3	77.1	843.7
11	30	720	20.6	58.8	1426.0	2.9	79.5	597.9
12	31	744	20.6	57.7	1399.3	-0.6	80.7	468.9

Poznámka: T_{ai} , RHi a P_i jsou prům. měsíční parametry vnitřního vzduchu (teplota, relativní vlhkost a částečný tlak vodní páry) a T_e , RHe a P_e jsou prům. měsíční parametry v prostředí na vnější straně konstrukce (teplota, relativní vlhkost a částečný tlak vodní páry).

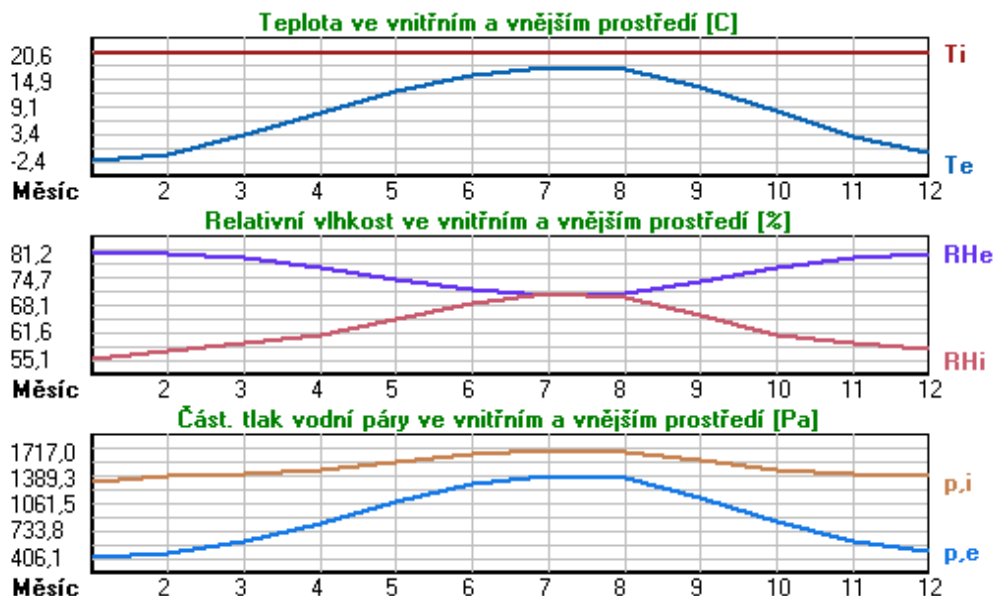

Pro vnitřní prostředí byla uplatněna přírážka k vnitřní relativní vlhkosti : 5.0 %

Výchozí měsíc výpočtu bilance se stanovuje výpočtem podle EN ISO 13788.

Počet hodnocených let : 1

VÝSLEDKY VÝPOČTU HODNOCENÉ KONSTRUKCE :

Tepelný odpor a součinitel prostupu tepla podle EN ISO 6946:

Tepelný odpor konstrukce R : 6.850 m²K/W

Součinitel prostupu tepla konstrukce U : 0.142 W/m²K

Součinitel prostupu zabudované kce U_{kc} : 0.16 / 0.19 / 0.24 / 0.34 W/m²K

Uvedené orientační hodnoty platí pro různou kvalitu řešení tep. mostů vyjádřenou přibližnou přírážkou podle poznámek k čl. B.9.2 v ČSN 730540-4.

Difúzní odpor a tepelně akumulační vlastnosti:

Difuzní odpor konstrukce ZpT :	4.0E+0010 m/s
Teplotní útlum konstrukce Ny* podle EN ISO 13786 :	1711.9
Fázový posun teplotního kmitu Psi* podle EN ISO 13786 :	18.2 h

Teplota vnitřního povrchu a teplotní faktor podle ČSN 730540 a EN ISO 13788:

Vnitřní povrchová teplota v návrhových podmínkách Tsi,p :	19.42 C
Teplotní faktor v návrhových podmínkách f,Rsi,p :	0.965

Obě hodnoty platí pro odpor při přestupu tepla na vnitřní straně Rsi=0,25 m2K/W.

Číslo měsíce	Minimální požadované hodnoty při max. rel. vlhkosti na vnitřním povrchu:				Vypočtené hodnoty		
	----- 80% -----		----- 100% -----		Tsi[C]	f,Rsi	RHsi[%]
	Tsi,m[C]	f,Rsi,m	Tsi,m[C]	f,Rsi,m			
1	14.7	0.743	11.3	0.595	19.8	0.965	57.9
2	15.3	0.753	11.9	0.594	19.8	0.965	60.0
3	15.7	0.721	12.3	0.526	20.0	0.965	61.1
4	16.2	0.659	12.7	0.391	20.1	0.965	62.4
5	17.2	0.576	13.8	0.135	20.3	0.965	66.0
6	18.2	0.479	14.6	-----	20.4	0.965	69.4
7	18.6	0.365	15.1	-----	20.5	0.965	71.3
8	18.5	0.409	15.0	-----	20.5	0.965	70.6
9	17.4	0.564	13.9	0.087	20.3	0.965	66.6
10	16.3	0.648	12.8	0.367	20.2	0.965	62.6
11	15.7	0.723	12.3	0.529	20.0	0.965	61.1
12	15.4	0.755	12.0	0.593	19.9	0.965	60.4

Poznámka: RHsi je relativní vlhkost na vnitřním povrchu, Tsi je vnitřní povrchová teplota a f,Rsi je teplotní faktor.

Difúze vodní páry v návrh. podmínkách a bilance vodní páry podle ČSN 730540: (bez vlivu zabudované vlhkosti a sluneční radiace)

Průběh teplot a částečných tlaků vodní páry v návrhových okrajových podmínkách:

<u>rozhraní:</u>	<u>i</u>	<u>1-2</u>	<u>2-3</u>	<u>3-4</u>	<u>4-5</u>	<u>5-6</u>	<u>e</u>
theta [C]:	20.0	19.9	7.0	6.9	-12.8	-12.8	-12.8
p [Pa]:	1334	1281	891	860	206	191	166
p,sat [Pa]:	2334	2321	1003	998	202	202	201

Poznámka: theta je teplota na rozhraní vrstev, p je předpokládaný částečný tlak vodní páry na rozhraní vrstev a p,sat je částečný tlak nasycené vodní páry na rozhraní vrstev.

Teploty v typickém místě konstrukce v ustálených návrhových podmínkách

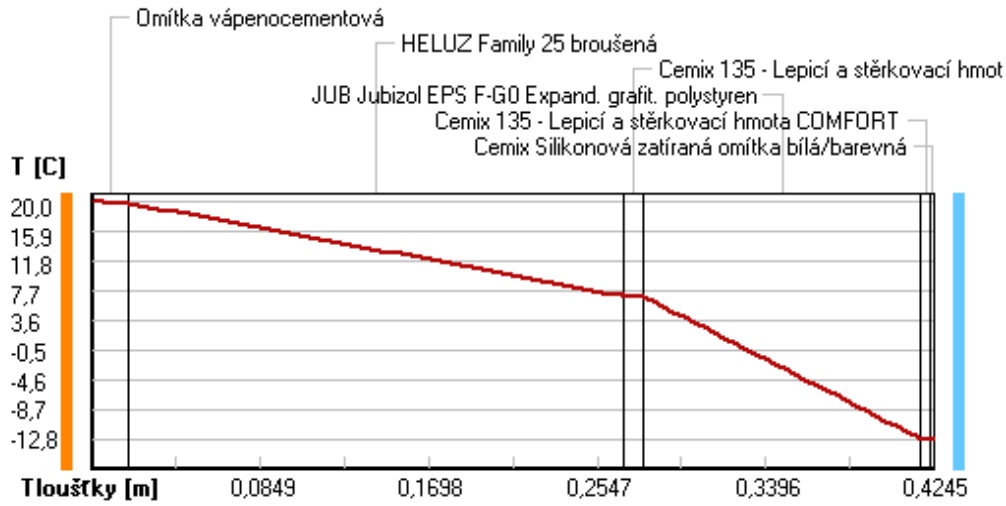

Část. tlaky vodní páry v typickém místě konstrukce v ustál. návrh. podmínkách

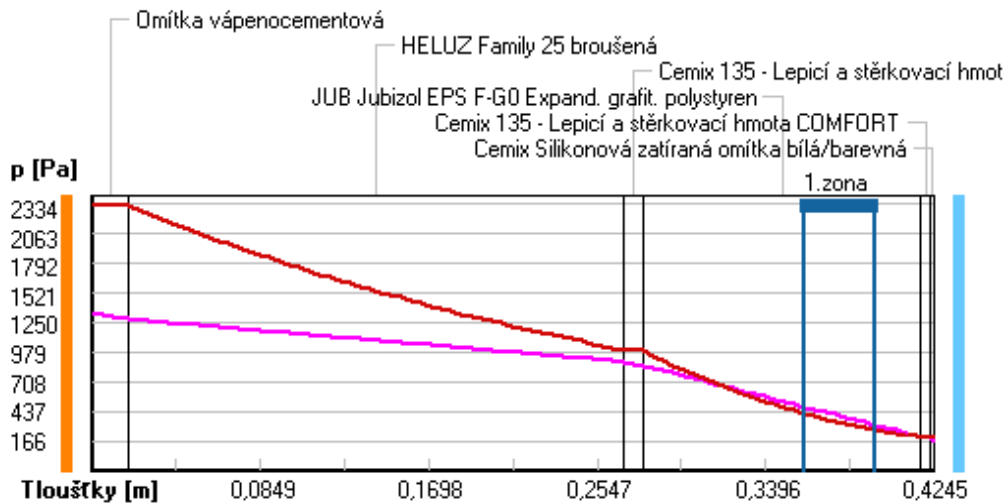

Rel. vlhkosti v typickém místě konstrukce v ustál. návrh. podmínkách

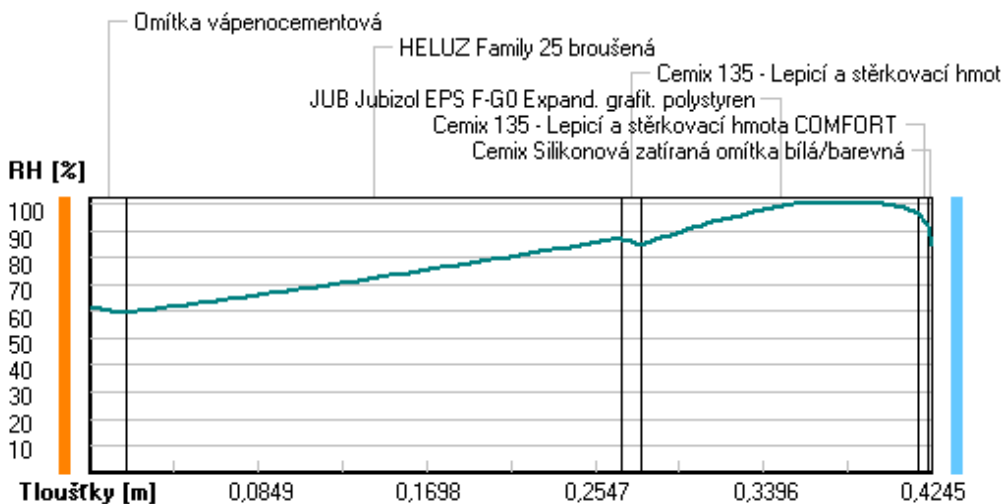

Při venkovní návrhové teplotě dochází v konstrukci ke kondenzaci vodní páry.

Kond.zóna číslo	Hranice kondenzační zóny levá [m]	pravá [m]	Kondenzující množství vodní páry [kg/(m2s)]
1	0.3595	0.3952	1.134E-0008

Roční bilance zkondenzované a vypařené vodní páry:

Množství zkondenzované vodní páry za rok $M_{c,a}$: **0.0099 kg/(m2.rok)**

Množství vypařitelné vodní páry za rok $M_{ev,a}$: **1.9871 kg/(m2.rok)**

Ke kondenzaci dochází při venkovní teplotě nižší než -5.0 C .

Bilance zkondenzované a vypařené vodní páry podle EN ISO 13788:

Roční cyklus č. 1

V konstrukci nedochází během modelového roku ke kondenzaci vodní páry.

Poznámka: Hodnocení difúze vodní páry bylo provedeno pro předpoklad 1D šíření vodní páry převažující skladbou konstrukce. Pro konstrukce s výraznými systematickými tepelnými mosty je výsledek výpočtu jen orientační. Přesnější výsledek lze získat s pomocí 2D analýzy.

Rozmezí relativních vlhkostí v jednotlivých materiálech (pro poslední roční cyklus):

Číslo	Název	Trvání příslušné relativní vlhkosti v materiálu ve dnech za rok				
		pod 60%	60-70%	70-80%	80-90%	nad 90%
1	Omítka vápenoc	121	182	62	---	---
2	HELUZ Family 2	---	61	304	---	---
3	Cemix 135 - Le	---	61	304	---	---
4	JUB Jubizol EP	---	---	214	151	---
5	Cemix 135 - Le	---	---	214	151	---
6	Cemix Silikono	---	---	214	151	---

Poznámka: S pomocí této tabulky lze zjednodušeně odhadnout, jaké je riziko dosažení nepřijatelné hmotnostní vlhkosti materiálu či riziko jeho koroze.

Konkrétně pro dřevo předepisuje ČSN 730540-2/Z1 maximální přípustnou hmotnostní vlhkost 18 %. Ze sorpční křivky pro daný typ dřeva lze odvodit, při jaké relativní vlhkosti vzduchu dosahuje dřevo této kritické hmotnostní vlhkosti. Obvykle jde o cca 80 %.

Pokud je v tabulce výše pro dřevo uveden dlouhodobější výskyt relativní vlhkosti nad 80 %, lze předpokládat, že požadavek ČSN 730540-2 na maximální hmotnostní vlhkost dřeva nebude splněn.

VYHODNOCENÍ VÝSLEDKŮ PODLE KRITÉRIÍ ČSN 730540-2 (2011)

Název konstrukce: Heluz Family 25 + Jubizol EPS F Graphite

Rekapitulace vstupních dat

Návrhová vnitřní teplota T_i : 20,0 C
 Převažující návrhová vnitřní teplota T_{iM} : 20,0 C
 Návrhová venkovní teplota T_{ae} : -13,0 C
 Teplota na vnější straně T_e : -13,0 C
 Návrhová teplota vnitřního vzduchu T_{ai} : 20,6 C
 Relativní vlhkost v interiéru RH_i : 50,0 % (+5,0%)

Skladba konstrukce

Číslo	Název vrstvy	d [m]	Lambda [W/mK]	Mi [-]
1	Omítka vápenocementová	0,018	0,990	19,0
2	HELUZ Family 25 broušená	0,250	0,093	10,0
3	Cemix 135 - Lepicí a stěrko vac	0,010	0,634	20,0
4	JUB Jubizol EPS F-G0 Expand. g	0,140	0,034	30,0
5	Cemix 135 - Lepicí a stěrko vac	0,005	0,634	20,0
6	Cemix Silikonová zatíraná omít	0,0015	0,680	104,0

I. Požadavek na teplotní faktor (čl. 5.1 v ČSN 730540-2)

Požadavek: $f_{Rsi,N} = f_{Rsi,cr} = 0,751$

Vypočtená průměrná hodnota: $f_{Rsi,m} = 0,965$

Kritický teplotní faktor $f_{Rsi,cr}$ byl stanoven pro maximální přípustnou vlhkost na vnitřním povrchu 80% (kritérium vyloučení vzniku plísní).

Průměrná hodnota $f_{Rsi,m}$ (resp. maximální hodnota při hodnocení skladby mimo tepelné mosty a vazby) není nikdy minimální hodnotou ve všech místech konstrukce. Nelze s ní proto prokazovat plnění požadavku na minimální povrchové teploty zabudované konstrukce včetně tepelných mostů a vazeb. Její převýšení nad požadavkem naznačuje pouze možnosti plnění požadavku v místě tepelného mostu či tepelné vazby.

II. Požadavek na součinitel prostupu tepla (čl. 5.2 v ČSN 730540-2)

Požadavek: $U_N = 0,30 \text{ W/m}^2\text{K}$

Vypočtená hodnota: $U = 0,142 \text{ W/m}^2\text{K}$

$U < U_N$... POŽADAVEK JE SPLNĚN.

Vypočtený součinitel prostupu tepla musí zahrnovat vliv systematických tepelných mostů (např. krokví v zateplené šikmé střeše).

III. Požadavky na šíření vlhkosti konstrukcí (čl. 6.1 a 6.2 v ČSN 730540-2)

Požadavky:

1. Kondenzace vodní páry nesmí ohrozit funkci konstrukce.
2. Roční množství kondenzátu musí být nižší než roční kapacita odparu.
3. Roční množství kondenzátu $M_{c,a}$ musí být nižší než 0,1 kg/m².rok, nebo 3-6% plošné hmotnosti materiálu (nižší z hodnot).

Limit pro max. množství kondenzátu odvozený z min. plošné hmotnosti materiálu v kondenzační zóně činí: 0,134 kg/m².rok
 (materiál: JUB Jubizol EPS F-G0 Expand. g).

Dále bude použit limit pro max. množství kondenzátu: 0,100 kg/m².rok

Vypočtené hodnoty: V kci dochází při venkovní návrhové teplotě ke kondenzaci.

Roční množství zkondenzované vodní páry $M_{c,a} = 0,0099 \text{ kg/m}^2\text{,rok}$

Roční množství odpařitelné vodní páry $M_{ev,a} = 1,9871 \text{ kg/m}^2\text{,rok}$

Vyhodnocení 1. požadavku musí provést projektant.

$M_{c,a} < M_{ev,a}$... 2. POŽADAVEK JE SPLNĚN.

$M_{c,a} < M_{c,N}$... 3. POŽADAVEK JE SPLNĚN.

KOMPLEXNÍ POSOUZENÍ SKLADBY STAVEBNÍ KONSTRUKCE Z HLEDISKA ŠÍŘENÍ TEPLA A VODNÍ PÁRY

podle EN ISO 13788, EN ISO 6946, ČSN 730540 a STN 730540

Teplo 2017 EDU

Název úlohy : **Heluz Family 25 + Jubizol EPS F Graphite**

Zpracovatel : TT 2017

Zakázka :

Datum : 25.05.2017

ZADANÁ SKLADBA A OKRAJOVÉ PODMÍNKY :

Typ hodnocené konstrukce : Stěna vnější jednoplášťová

Korekce součinitele prostupu dU : 0.000 W/m²K

Skladba konstrukce (od interiéru) :

Číslo	Název	D [m]	Lambda [W/(m.K)]	c [J/(kg.K)]	Ro [kg/m ³]	Mi [-]	Ma [kg/m ²]
1	Omítka vápenoc	0,0180	0,9900	790,0	2000,0	19,0	0.0000
2	HELUZ Family 2	0,2500	0,0930	1000,0	660,0	10,0	0.0000
3	Cemix 135 - Le	0,0100	0,6340	840,0	1550,0	20,0	0.0000
4	JUB Jubizol EP	0,2000	0,0330*	1270,0	16,0	30,0	0.0000
5	Cemix 135 - Le	0,0050	0,6340	840,0	1550,0	20,0	0.0000
6	Cemix Silikono	0,0015	0,6800	840,0	1650,0	104,0	0.0000

Poznámka: D je tloušťka vrstvy, Lambda je návrhová hodnota tepelné vodivosti vrstvy, C je měrná tepelná kapacita vrstvy, Ro je objemová hmotnost vrstvy, Mi je faktor difúzního odporu vrstvy a Ma je počáteční zabudovaná vlhkost ve vrstvě.

* ekvival. tep. vodivost s vlivem tepelných mostů, stanovena interním výpočtem

Číslo	Kompletní název vrstvy	Interní výpočet tep. vodivosti
1	Omítka vápenocementová	---
2	HELUZ Family 25 broušená	---
3	Cemix 135 - Lepicí a stěrkovací hmota COMFORT	---
4	JUB Jubizol EPS F-G0 Expand. grafit. polystyren	--- vliv bodových kotev dle EN ISO 6946 Tep. vodivost tep. izolace: 0.032 W/(m.K) Tloušťka tepelné izolace: 0.2000 m Bod. činitel prostupu: 0.002 W/K Počet kotev v 1 m ² : 6.0
5	Cemix 135 - Lepicí a stěrkovací hmota COMFORT	---
6	Cemix Silikonová zatíraná omítka bílá/barevná	---

Okrajové podmínky výpočtu :

Tepelný odpor při přestupu tepla v interiéru Rsi : 0.13 m²K/W
dtto pro výpočet vnitřní povrchové teploty Rsi : 0.25 m²K/W
Tepelný odpor při přestupu tepla v exteriéru Rse : 0.04 m²K/W
dtto pro výpočet vnitřní povrchové teploty Rse : 0.04 m²K/W

Návrhová venkovní teplota T_e : -13.0 C
 Návrhová teplota vnitřního vzduchu T_{ai} : 20.6 C
 Návrhová relativní vlhkost venkovního vzduchu RHe : 84.0 %
 Návrhová relativní vlhkost vnitřního vzduchu RHi : 55.0 %

Měsíc	Délka [dny/hodiny]	T_{ai} [C]	RHi [%]	P_i [Pa]	T_e [C]	RHe [%]	P_e [Pa]	
1	31	744	20.6	55.1	1336.3	-2.4	81.2	406.1
2	28	672	20.6	57.3	1389.6	-0.9	80.8	457.9
3	31	744	20.6	58.8	1426.0	3.0	79.5	602.1
4	30	720	20.6	60.7	1472.1	7.7	77.5	814.1
5	31	744	20.6	64.9	1573.9	12.7	74.5	1093.5
6	30	720	20.6	68.7	1666.1	15.9	72.0	1300.1
7	31	744	20.6	70.8	1717.0	17.5	70.4	1407.2
8	31	744	20.6	70.1	1700.0	17.0	70.9	1373.1
9	30	720	20.6	65.6	1590.9	13.3	74.1	1131.2
10	31	744	20.6	61.0	1479.4	8.3	77.1	843.7
11	30	720	20.6	58.8	1426.0	2.9	79.5	597.9
12	31	744	20.6	57.7	1399.3	-0.6	80.7	468.9

Poznámka: T_{ai} , RHi a P_i jsou prům. měsíční parametry vnitřního vzduchu (teplota, relativní vlhkost a částečný tlak vodní páry) a T_e , RHe a P_e jsou prům. měsíční parametry v prostředí na vnější straně konstrukce (teplota, relativní vlhkost a částečný tlak vodní páry).

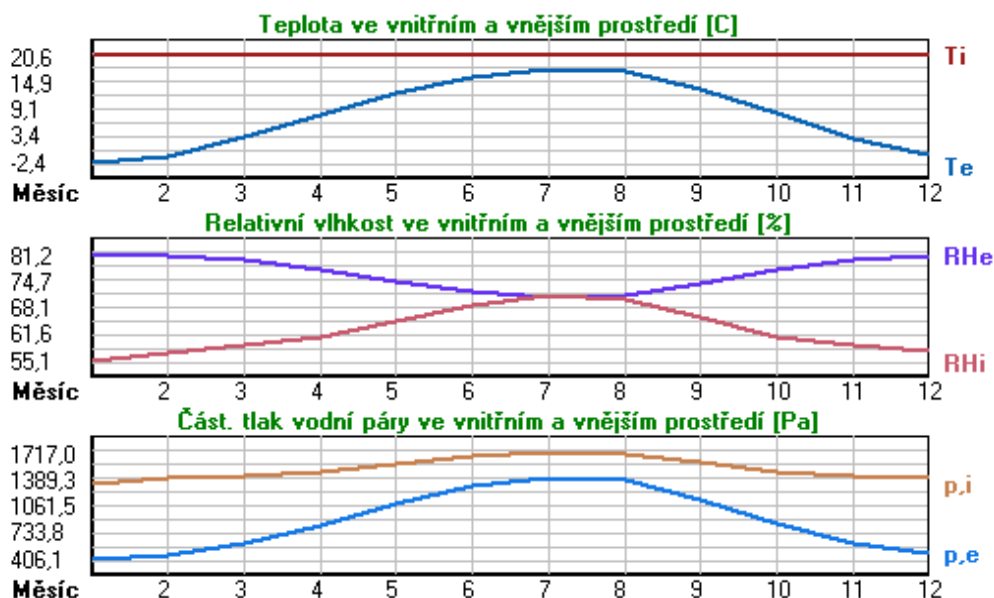

Pro vnitřní prostředí byla uplatněna přírážka k vnitřní relativní vlhkosti : 5.0 %

Výchozí měsíc výpočtu bilance se stanovuje výpočtem podle EN ISO 13788.

Počet hodnocených let : 1

VÝSLEDKY VÝPOČTU HODNOCENÉ KONSTRUKCE :

Tepelný odpor a součinitel prostupu tepla podle EN ISO 6946:

Tepelný odpor konstrukce R : 8.793 m²K/W
 Součinitel prostupu tepla konstrukce U : **0.112 W/m²K**

Součinitel prostupu zabudované kce U_{kc} : 0.13 / 0.16 / 0.21 / 0.31 W/m²K

Uvedené orientační hodnoty platí pro různou kvalitu řešení tep. mostů vyjádřenou přibližnou přírážkou podle poznámek k čl. B.9.2 v ČSN 730540-4.

Difúzní odpor a tepelně akumulační vlastnosti:

Difuzní odpor konstrukce ZpT :	4.9E+0010 m/s
Teplotní útlum konstrukce Ny* podle EN ISO 13786 :	2530.8
Fázový posun teplotního kmitu Psi* podle EN ISO 13786 :	18.9 h

Teplota vnitřního povrchu a teplotní faktor podle ČSN 730540 a EN ISO 13788:

Vnitřní povrchová teplota v návrhových podmínkách Tsi,p :	19.68 C
Teplotní faktor v návrhových podmínkách f,Rsi,p :	0.972

Obě hodnoty platí pro odpor při přestupu tepla na vnitřní straně Rsi=0,25 m2K/W.

Číslo měsíce	Minimální požadované hodnoty při max. rel. vlhkosti na vnitřním povrchu:				Vypočtené hodnoty		
	----- 80% -----		----- 100% -----		Tsi[C]	f,Rsi	RHsi[%]
	Tsi,m[C]	f,Rsi,m	Tsi,m[C]	f,Rsi,m			
1	14.7	0.743	11.3	0.595	20.0	0.972	57.3
2	15.3	0.753	11.9	0.594	20.0	0.972	59.4
3	15.7	0.721	12.3	0.526	20.1	0.972	60.6
4	16.2	0.659	12.7	0.391	20.2	0.972	62.0
5	17.2	0.576	13.8	0.135	20.4	0.972	65.8
6	18.2	0.479	14.6	-----	20.5	0.972	69.3
7	18.6	0.365	15.1	-----	20.5	0.972	71.2
8	18.5	0.409	15.0	-----	20.5	0.972	70.5
9	17.4	0.564	13.9	0.087	20.4	0.972	66.4
10	16.3	0.648	12.8	0.367	20.3	0.972	62.3
11	15.7	0.723	12.3	0.529	20.1	0.972	60.6
12	15.4	0.755	12.0	0.593	20.0	0.972	59.8

Poznámka: RHsi je relativní vlhkost na vnitřním povrchu, Tsi je vnitřní povrchová teplota a f,Rsi je teplotní faktor.

Difúze vodní páry v návrh. podmínkách a bilance vodní páry podle ČSN 730540: (bez vlivu zabudované vlhkosti a sluneční radiace)

Průběh teplot a částečných tlaků vodní páry v návrhových okrajových podmínkách:

<u>rozhraní:</u>	<u>i</u>	<u>1-2</u>	<u>2-3</u>	<u>3-4</u>	<u>4-5</u>	<u>5-6</u>	<u>e</u>
theta [C]:	20.1	20.0	10.0	9.9	-12.8	-12.8	-12.9
p [Pa]:	1334	1291	977	952	198	186	166
p,sat [Pa]:	2353	2343	1225	1220	201	201	201

Poznámka: theta je teplota na rozhraní vrstev, p je předpokládaný částečný tlak vodní páry na rozhraní vrstev a p,sat je částečný tlak nasycené vodní páry na rozhraní vrstev.

Teploty v typickém místě konstrukce v ustálených návrhových podmínkách

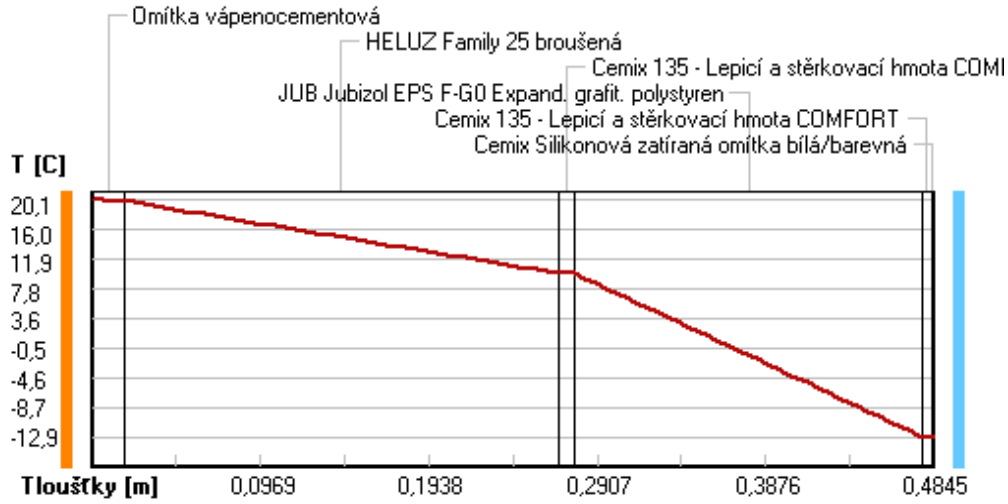

Část. tlaky vodní páry v typickém místě konstrukce v ustál. návrh. podmínkách

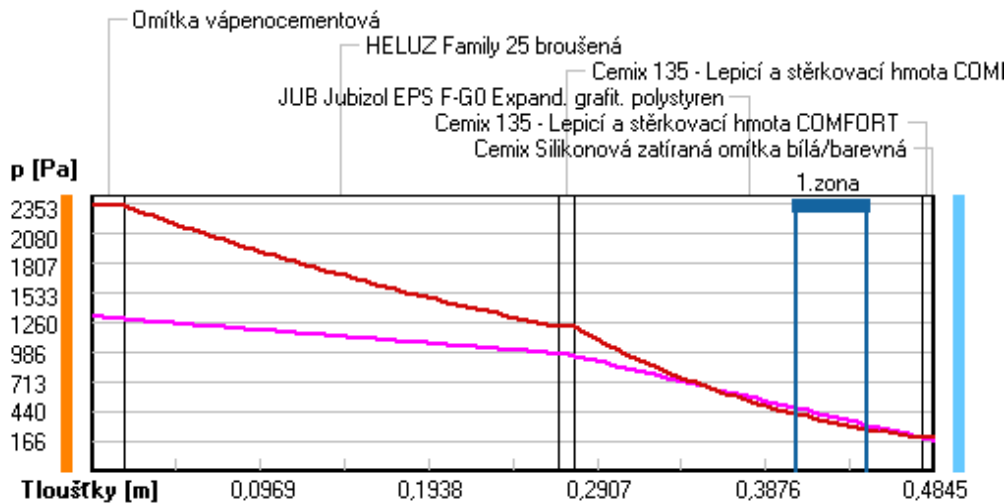

Rel. vlhkosti v typickém místě konstrukce v ustál. návrh. podmínkách

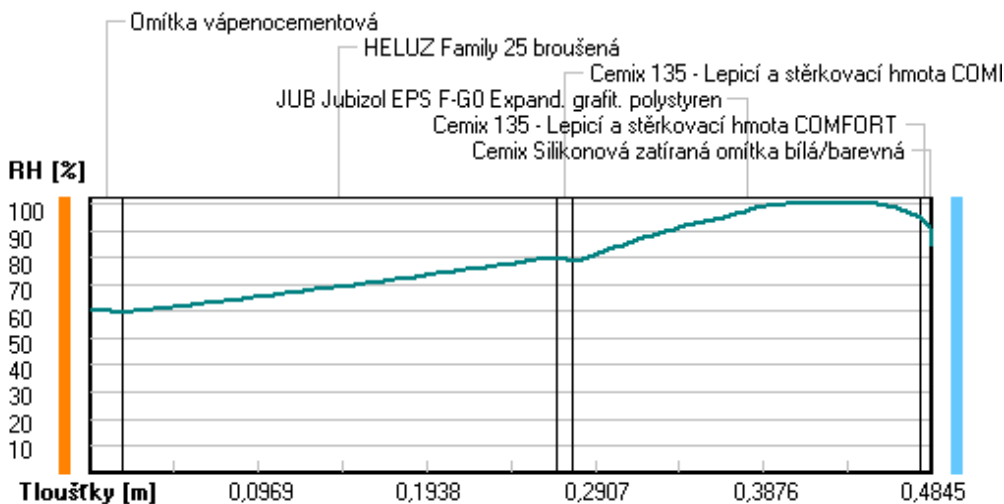

Při venkovní návrhové teplotě dochází v konstrukci ke kondenzaci vodní páry.

Kond.zóna číslo	Hranice kondenzační zóny levá [m]	pravá	Kondenzující množství vodní páry [kg/(m2s)]
1	0.4059	0.4466	8.200E-0009

Roční bilance zkondenzované a vypařené vodní páry:

Množství zkondenzované vodní páry za rok $M_{c,a}$: **0.0066 kg/(m2.rok)**

Množství vypařitelné vodní páry za rok $M_{ev,a}$: **1.6272 kg/(m2.rok)**

Ke kondenzaci dochází při venkovní teplotě nižší než -5.0 C .

Bilance zkondenzované a vypařené vodní páry podle EN ISO 13788:

Roční cyklus č. 1

V konstrukci nedochází během modelového roku ke kondenzaci vodní páry.

Poznámka: Hodnocení difúze vodní páry bylo provedeno pro předpoklad 1D šíření vodní páry převažující skladbou konstrukce. Pro konstrukce s výraznými systematickými tepelnými mosty je výsledek výpočtu jen orientační. Přesnější výsledek lze získat s pomocí 2D analýzy.

Rozmezí relativních vlhkostí v jednotlivých materiálech (pro poslední roční cyklus):

Číslo	Název	Trvání příslušné relativní vlhkosti v materiálu ve dnech za rok				
		pod 60%	60-70%	70-80%	80-90%	nad 90%
1	Omítka vápenoc	151	152	62	---	---
2	HELUZ Family 2	---	214	151	---	---
3	Cemix 135 - Le	---	214	151	---	---
4	JUB Jubizol EP	---	---	214	151	---
5	Cemix 135 - Le	---	---	214	151	---
6	Cemix Silikono	---	---	214	151	---

Poznámka: S pomocí této tabulky lze zjednodušeně odhadnout, jaké je riziko dosažení nepřijatelné hmotnostní vlhkosti materiálu či riziko jeho koroze.

Konkrétně pro dřevo předepisuje ČSN 730540-2/Z1 maximální přípustnou hmotnostní vlhkost 18 %. Ze sorpční křivky pro daný typ dřeva lze odvodit, při jaké relativní vlhkosti vzduchu dosahuje dřevo této kritické hmotnostní vlhkosti. Obvykle jde o cca 80 %.

Pokud je v tabulce výše pro dřevo uveden dlouhodobější výskyt relativní vlhkosti nad 80 %, lze předpokládat, že požadavek ČSN 730540-2 na maximální hmotnostní vlhkost dřeva nebude splněn.

VYHODNOCENÍ VÝSLEDKŮ PODLE KRITÉRIÍ ČSN 730540-2 (2011)

Název konstrukce: Heluz Family 25 + Jubizol EPS F Graphite

Rekapitulace vstupních dat

Návrhová vnitřní teplota T_i : 20,0 C
 Převažující návrhová vnitřní teplota T_{iM} : 20,0 C
 Návrhová venkovní teplota T_{ae} : -13,0 C
 Teplota na vnější straně T_e : -13,0 C
 Návrhová teplota vnitřního vzduchu T_{ai} : 20,6 C
 Relativní vlhkost v interiéru RH_i : 50,0 % (+5,0%)

Skladba konstrukce

Číslo	Název vrstvy	d [m]	Lambda [W/mK]	Mi [-]
1	Omítka vápenocementová	0,018	0,990	19,0
2	HELUZ Family 25 broušená	0,250	0,093	10,0
3	Cemix 135 - Lepicí a stěrko vac	0,010	0,634	20,0
4	JUB Jubizol EPS F-G0 Expand. g	0,200	0,033	30,0
5	Cemix 135 - Lepicí a stěrko vac	0,005	0,634	20,0
6	Cemix Silikonová zatíraná omít	0,0015	0,680	104,0

I. Požadavek na teplotní faktor (čl. 5.1 v ČSN 730540-2)

Požadavek: $f_{Rsi,N} = f_{Rsi,cr} = 0,751$

Vypočtená průměrná hodnota: $f_{Rsi,m} = 0,972$

Kritický teplotní faktor $f_{Rsi,cr}$ byl stanoven pro maximální přípustnou vlhkost na vnitřním povrchu 80% (kritérium vyloučení vzniku plísní).

Průměrná hodnota $f_{Rsi,m}$ (resp. maximální hodnota při hodnocení skladby mimo tepelné mosty a vazby) není nikdy minimální hodnotou ve všech místech konstrukce. Nelze s ní proto prokazovat plnění požadavku na minimální povrchové teploty zabudované konstrukce včetně tepelných mostů a vazeb. Její převýšení nad požadavkem naznačuje pouze možnosti plnění požadavku v místě tepelného mostu či tepelné vazby.

II. Požadavek na součinitel prostupu tepla (čl. 5.2 v ČSN 730540-2)

Požadavek: $U_N = 0,30 \text{ W/m}^2\text{K}$

Vypočtená hodnota: $U = 0,112 \text{ W/m}^2\text{K}$

$U < U_N$... POŽADAVEK JE SPLNĚN.

Vypočtený součinitel prostupu tepla musí zahrnovat vliv systematických tepelných mostů (např. krokví v zateplené šikmé střeše).

III. Požadavky na šíření vlhkosti konstrukcí (čl. 6.1 a 6.2 v ČSN 730540-2)

Požadavky:

1. Kondenzace vodní páry nesmí ohrozit funkci konstrukce.
2. Roční množství kondenzátu musí být nižší než roční kapacita odparu.
3. Roční množství kondenzátu $M_{c,a}$ musí být nižší než 0,1 kg/m².rok, nebo 3-6% plošné hmotnosti materiálu (nižší z hodnot).

Limit pro max. množství kondenzátu odvozený z min. plošné hmotnosti materiálu v kondenzační zóně činí: 0,192 kg/m².rok
 (materiál: JUB Jubizol EPS F-G0 Expand. g).

Dále bude použit limit pro max. množství kondenzátu: 0,100 kg/m².rok

Vypočtené hodnoty: V kci dochází při venkovní návrhové teplotě ke kondenzaci.
 Roční množství zkondenzované vodní páry $M_{c,a} = 0,0066 \text{ kg/m}^2\text{,rok}$
 Roční množství odpařitelné vodní páry $M_{ev,a} = 1,6272 \text{ kg/m}^2\text{,rok}$

Vyhodnocení 1. požadavku musí provést projektant.

$M_{c,a} < M_{ev,a}$... 2. POŽADAVEK JE SPLNĚN.

$M_{c,a} < M_{c,N}$... 3. POŽADAVEK JE SPLNĚN.

KOMPLEXNÍ POSOUZENÍ SKLADBY STAVEBNÍ KONSTRUKCE Z HLEDISKA ŠÍŘENÍ TEPLA A VODNÍ PÁRY

podle EN ISO 13788, EN ISO 6946, ČSN 730540 a STN 730540

Teplo 2017 EDU

Název úlohy : **Heluz Family 25 + Jubizol EPS F Graphite**

Zpracovatel : TT 2017

Zakázka :

Datum : 25.05.2017

ZADANÁ SKLADBA A OKRAJOVÉ PODMÍNKY :

Typ hodnocené konstrukce : Stěna vnější jednoplášťová

Korekce součinitele prostupu dU : 0.000 W/m2K

Skladba konstrukce (od interiéru) :

Číslo	Název	D [m]	Lambda [W/(m.K)]	c [J/(kg.K)]	Ro [kg/m3]	Mi [-]	Ma [kg/m2]
1	Omítka vápenoc	0,0180	0,9900	790,0	2000,0	19,0	0.0000
2	HELUZ Family 2	0,2500	0,0930	1000,0	660,0	10,0	0.0000
3	Cemix 135 - Le	0,0100	0,6340	840,0	1550,0	20,0	0.0000
4	JUB Jubizol EP	0,2500	0,0330*	1270,0	16,0	30,0	0.0000
5	Cemix 135 - Le	0,0050	0,6340	840,0	1550,0	20,0	0.0000
6	Cemix Silikono	0,0015	0,6800	840,0	1650,0	104,0	0.0000

Poznámka: D je tloušťka vrstvy, Lambda je návrhová hodnota tepelné vodivosti vrstvy, C je měrná tepelná kapacita vrstvy, Ro je objemová hmotnost vrstvy, Mi je faktor difúzního odporu vrstvy a Ma je počáteční zabudovaná vlhkost ve vrstvě.

* ekvival. tep. vodivost s vlivem tepelných mostů, stanovena interním výpočtem

Číslo	Kompletní název vrstvy	Interní výpočet tep. vodivosti
1	Omítka vápenocementová	---
2	HELUZ Family 25 broušená	---
3	Cemix 135 - Lepicí a stěrkovací hmota COMFORT	---
4	JUB Jubizol EPS F-G0 Expand. grafit. polystyren	--- vliv bodových kotev dle EN ISO 6946 Tep. vodivost tep. izolace: 0.032 W/(m.K) Tloušťka tepelné izolace: 0.2500 m Bod. činitel prostupu: 0.002 W/K Počet kotev v 1 m2: 6.0
5	Cemix 135 - Lepicí a stěrkovací hmota COMFORT	---
6	Cemix Silikonová zatíraná omítka bílá/barevná	---

Okrajové podmínky výpočtu :

Tepelný odpor při přestupu tepla v interiéru Rsi : 0.13 m2K/W
dtto pro výpočet vnitřní povrchové teploty Rsi : 0.25 m2K/W
Tepelný odpor při přestupu tepla v exteriéru Rse : 0.04 m2K/W
dtto pro výpočet vnitřní povrchové teploty Rse : 0.04 m2K/W

Návrhová venkovní teplota T_e : -13.0 C
 Návrhová teplota vnitřního vzduchu T_{ai} : 20.6 C
 Návrhová relativní vlhkost venkovního vzduchu RHe : 84.0 %
 Návrhová relativní vlhkost vnitřního vzduchu RHi : 55.0 %

Měsíc	Délka [dny/hodiny]	T_{ai} [C]	RHi [%]	P_i [Pa]	T_e [C]	RHe [%]	P_e [Pa]	
1	31	744	20.6	55.1	1336.3	-2.4	81.2	406.1
2	28	672	20.6	57.3	1389.6	-0.9	80.8	457.9
3	31	744	20.6	58.8	1426.0	3.0	79.5	602.1
4	30	720	20.6	60.7	1472.1	7.7	77.5	814.1
5	31	744	20.6	64.9	1573.9	12.7	74.5	1093.5
6	30	720	20.6	68.7	1666.1	15.9	72.0	1300.1
7	31	744	20.6	70.8	1717.0	17.5	70.4	1407.2
8	31	744	20.6	70.1	1700.0	17.0	70.9	1373.1
9	30	720	20.6	65.6	1590.9	13.3	74.1	1131.2
10	31	744	20.6	61.0	1479.4	8.3	77.1	843.7
11	30	720	20.6	58.8	1426.0	2.9	79.5	597.9
12	31	744	20.6	57.7	1399.3	-0.6	80.7	468.9

Poznámka: T_{ai} , RHi a P_i jsou prům. měsíční parametry vnitřního vzduchu (teplota, relativní vlhkost a částečný tlak vodní páry) a T_e , RHe a P_e jsou prům. měsíční parametry v prostředí na vnější straně konstrukce (teplota, relativní vlhkost a částečný tlak vodní páry).

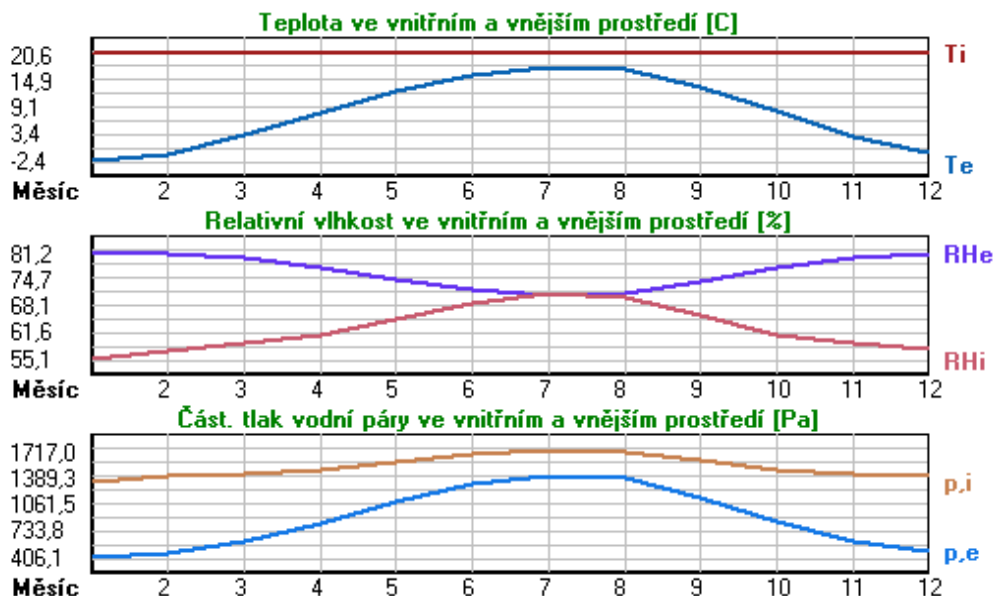

Pro vnitřní prostředí byla uplatněna přírážka k vnitřní relativní vlhkosti : 5.0 %

Výchozí měsíc výpočtu bilance se stanovuje výpočtem podle EN ISO 13788.

Počet hodnocených let : 1

VÝSLEDKY VÝPOČTU HODNOCENÉ KONSTRUKCE :

Tepelný odpor a součinitel prostupu tepla podle EN ISO 6946:

Tepelný odpor konstrukce R : 10.308 m²K/W

Součinitel prostupu tepla konstrukce U : **0.095 W/m²K**

Součinitel prostupu zabudované kce U_{kc} : 0.12 / 0.15 / 0.20 / 0.30 W/m²K

Uvedené orientační hodnoty platí pro různou kvalitu řešení tep. mostů vyjádřenou přibližnou přírážkou podle poznámek k čl. B.9.2 v ČSN 730540-4.

Difúzní odpor a tepelně akumulační vlastnosti:

Difúzní odpor konstrukce ZpT :	5.7E+0010 m/s
Teplotní útlum konstrukce Ny* podle EN ISO 13786 :	3243.0
Fázový posun teplotního kmitu Psi* podle EN ISO 13786 :	19.6 h

Teplota vnitřního povrchu a teplotní faktor podle ČSN 730540 a EN ISO 13788:

Vnitřní povrchová teplota v návrhových podmínkách Tsi,p :	19.81 C
Teplotní faktor v návrhových podmínkách f,Rsi,p :	0.976

Obě hodnoty platí pro odpor při přestupu tepla na vnitřní straně Rsi=0,25 m2K/W.

Číslo měsíce	Minimální požadované hodnoty při max. rel. vlhkosti na vnitřním povrchu:				Vypočtené hodnoty		
	----- 80% -----		----- 100% -----		Tsi[C]	f,Rsi	RHsi[%]
	Tsi,m[C]	f,Rsi,m	Tsi,m[C]	f,Rsi,m			
1	14.7	0.743	11.3	0.595	20.1	0.976	57.0
2	15.3	0.753	11.9	0.594	20.1	0.976	59.1
3	15.7	0.721	12.3	0.526	20.2	0.976	60.3
4	16.2	0.659	12.7	0.391	20.3	0.976	61.9
5	17.2	0.576	13.8	0.135	20.4	0.976	65.6
6	18.2	0.479	14.6	-----	20.5	0.976	69.2
7	18.6	0.365	15.1	-----	20.5	0.976	71.1
8	18.5	0.409	15.0	-----	20.5	0.976	70.5
9	17.4	0.564	13.9	0.087	20.4	0.976	66.3
10	16.3	0.648	12.8	0.367	20.3	0.976	62.1
11	15.7	0.723	12.3	0.529	20.2	0.976	60.3
12	15.4	0.755	12.0	0.593	20.1	0.976	59.5

Poznámka: RHsi je relativní vlhkost na vnitřním povrchu, Tsi je vnitřní povrchová teplota a f,Rsi je teplotní faktor.

Difúze vodní páry v návrh. podmínkách a bilance vodní páry podle ČSN 730540: (bez vlivu zabudované vlhkosti a sluneční radiace)

Průběh teplot a částečných tlaků vodní páry v návrhových okrajových podmínkách:

<u>rozhraní:</u>	<u>i</u>	<u>1-2</u>	<u>2-3</u>	<u>3-4</u>	<u>4-5</u>	<u>5-6</u>	<u>e</u>
theta [C]:	20.2	20.1	11.5	11.5	-12.8	-12.9	-12.9
p [Pa]:	1334	1297	1027	1005	194	183	166
p,sat [Pa]:	2364	2355	1357	1352	201	200	200

Poznámka: theta je teplota na rozhraní vrstev, p je předpokládaný částečný tlak vodní páry na rozhraní vrstev a p,sat je částečný tlak nasycené vodní páry na rozhraní vrstev.

Teploty v typickém místě konstrukce v ustálených návrhových podmínkách

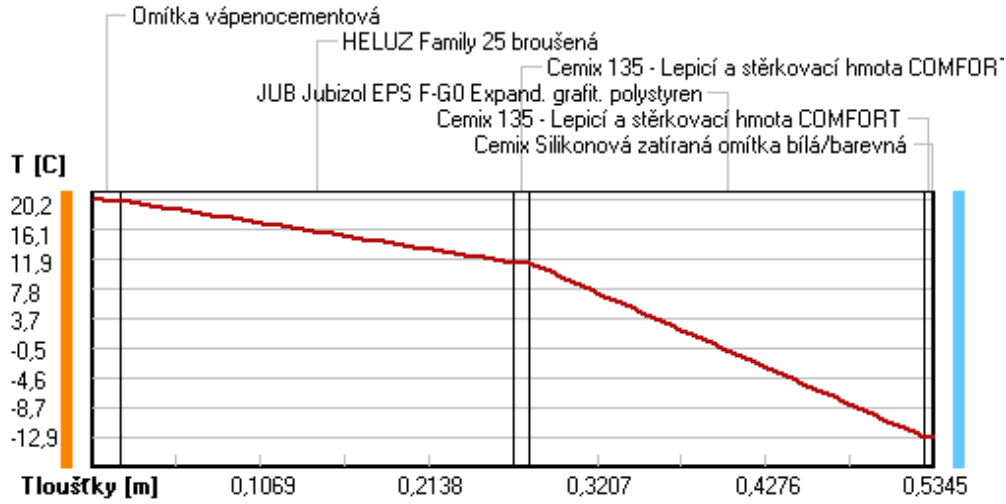

Část. tlaky vodní páry v typickém místě konstrukce v ustál. návrh. podmínkách

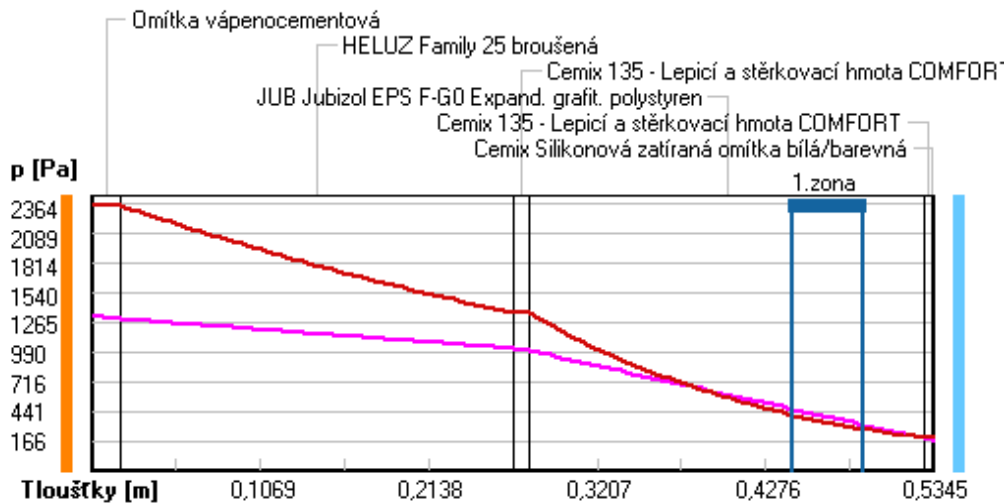

Rel. vlhkosti v typickém místě konstrukce v ustál. návrh. podmínkách

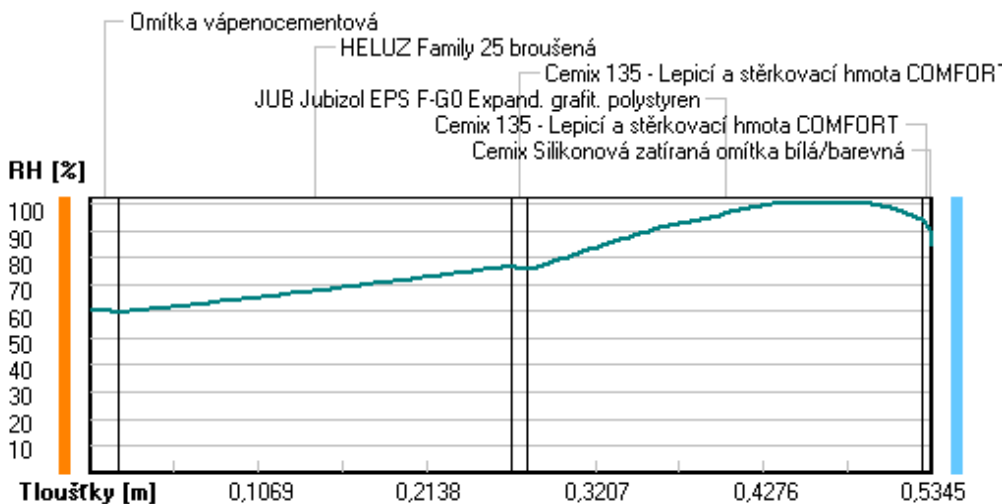

Při venkovní návrhové teplotě dochází v konstrukci ke kondenzaci vodní páry.

Kond.zóna číslo	Hranice kondenzační zóny levá [m]	pravá	Kondenzující množství vodní páry [kg/(m2s)]
1	0.4448	0.4897	6.722E-0009

Roční bilance zkondenzované a vypařené vodní páry:

Množství zkondenzované vodní páry za rok $M_{c,a}$: **0.0052 kg/(m2.rok)**

Množství vypařitelné vodní páry za rok $M_{ev,a}$: **1.3810 kg/(m2.rok)**

Ke kondenzaci dochází při venkovní teplotě nižší než $-5.0\text{ }^{\circ}\text{C}$.

Bilance zkondenzované a vypařené vodní páry podle EN ISO 13788:

Roční cyklus č. 1

V konstrukci nedochází během modelového roku ke kondenzaci vodní páry.

Poznámka: Hodnocení difúze vodní páry bylo provedeno pro předpoklad 1D šíření vodní páry převažující skladbou konstrukce. Pro konstrukce s výraznými systematickými tepelnými mosty je výsledek výpočtu jen orientační. Přesnější výsledek lze získat s pomocí 2D analýzy.

Rozmezí relativních vlhkostí v jednotlivých materiálech (pro poslední roční cyklus):

Číslo	Název	Trvání příslušné relativní vlhkosti v materiálu ve dnech za rok				
		pod 60%	60-70%	70-80%	80-90%	nad 90%
1	Omítka vápenoc	151	152	62	---	---
2	HELUZ Family 2	---	273	92	---	---
3	Cemix 135 - Le	---	273	92	---	---
4	JUB Jubizol EP	---	---	214	151	---
5	Cemix 135 - Le	---	---	214	151	---
6	Cemix Silikono	---	---	214	151	---

Poznámka: S pomocí této tabulky lze zjednodušeně odhadnout, jaké je riziko dosažení nepřijatelné hmotnostní vlhkosti materiálu či riziko jeho koroze.

Konkrétně pro dřevo předepisuje ČSN 730540-2/Z1 maximální přípustnou hmotnostní vlhkost 18 %. Ze sorpční křivky pro daný typ dřeva lze odvodit, při jaké relativní vlhkosti vzduchu dosahuje dřevo této kritické hmotnostní vlhkosti. Obvykle jde o cca 80 %.

Pokud je v tabulce výše pro dřevo uveden dlouhodobější výskyt relativní vlhkosti nad 80 %, lze předpokládat, že požadavek ČSN 730540-2 na maximální hmotnostní vlhkost dřeva nebude splněn.

VYHODNOCENÍ VÝSLEDKŮ PODLE KRITÉRIÍ ČSN 730540-2 (2011)

Název konstrukce: Heluz Family 25 + Jubizol EPS F Graphite

Rekapitulace vstupních dat

Návrhová vnitřní teplota T_i : 20,0 C
 Převažující návrhová vnitřní teplota T_{iM} : 20,0 C
 Návrhová venkovní teplota T_{ae} : -13,0 C
 Teplota na vnější straně T_e : -13,0 C
 Návrhová teplota vnitřního vzduchu T_{ai} : 20,6 C
 Relativní vlhkost v interiéru RH_i : 50,0 % (+5,0%)

Skladba konstrukce

Číslo	Název vrstvy	d [m]	Lambda [W/mK]	Mi [-]
1	Omítka vápenocementová	0,018	0,990	19,0
2	HELUZ Family 25 broušená	0,250	0,093	10,0
3	Cemix 135 - Lepicí a stěrkořac	0,010	0,634	20,0
4	JUB Jubizol EPS F-G0 Expand. g	0,250	0,033	30,0
5	Cemix 135 - Lepicí a stěrkořac	0,005	0,634	20,0
6	Cemix Silikonová zatíraná omít	0,0015	0,680	104,0

I. Požadavek na teplotní faktor (čl. 5.1 v ČSN 730540-2)

Požadavek: $f_{Rsi,N} = f_{Rsi,cr} = 0,751$

Vypočtená průměrná hodnota: $f_{Rsi,m} = 0,976$

Kritický teplotní faktor $f_{Rsi,cr}$ byl stanoven pro maximální přípustnou vlhkost na vnitřním povrchu 80% (kritérium vyloučení vzniku plísní).

Průměrná hodnota $f_{Rsi,m}$ (resp. maximální hodnota při hodnocení skladby mimo tepelné mosty a vazby) není nikdy minimální hodnotou ve všech místech konstrukce. Nelze s ní proto prokazovat plnění požadavku na minimální povrchové teploty zabudované konstrukce včetně tepelných mostů a vazeb. Její převýšení nad požadavkem naznačuje pouze možnosti plnění požadavku v místě tepelného mostu či tepelné vazby.

II. Požadavek na součinitel prostupu tepla (čl. 5.2 v ČSN 730540-2)

Požadavek: $U_{N} = 0,30 \text{ W/m}^2\text{K}$

Vypočtená hodnota: $U = 0,095 \text{ W/m}^2\text{K}$

$U < U_N$... POŽADAVEK JE SPLNĚN.

Vypočtený součinitel prostupu tepla musí zahrnovat vliv systematických tepelných mostů (např. krokví v zateplené šikmé střeše).

III. Požadavky na šíření vlhkosti konstrukcí (čl. 6.1 a 6.2 v ČSN 730540-2)

Požadavky:

1. Kondenzace vodní páry nesmí ohrozit funkci konstrukce.
2. Roční množství kondenzátu musí být nižší než roční kapacita odparu.
3. Roční množství kondenzátu $M_{c,a}$ musí být nižší než 0,1 kg/m².rok, nebo 3-6% plošné hmotnosti materiálu (nižší z hodnot).

Limit pro max. množství kondenzátu odvozený z min. plošné hmotnosti materiálu v kondenzační zóně činí: 0,240 kg/m².rok
 (materiál: JUB Jubizol EPS F-G0 Expand. g).

Dále bude použit limit pro max. množství kondenzátu: 0,100 kg/m².rok

Vypočtené hodnoty: V kci dochází při venkovní návrhové teplotě ke kondenzaci.

Roční množství zkondenzované vodní páry $M_{c,a} = 0,0052 \text{ kg/m}^2\text{,rok}$

Roční množství odpařitelné vodní páry $M_{ev,a} = 1,3810 \text{ kg/m}^2\text{,rok}$

Vyhodnocení 1. požadavku musí provést projektant.

$M_{c,a} < M_{ev,a}$... 2. POŽADAVEK JE SPLNĚN.

$M_{c,a} < M_{c,N}$... 3. POŽADAVEK JE SPLNĚN.

KOMPLEXNÍ POSOUZENÍ SKLADBY STAVEBNÍ KONSTRUKCE Z HLEDISKA ŠÍŘENÍ TEPLA A VODNÍ PÁRY

podle EN ISO 13788, EN ISO 6946, ČSN 730540 a STN 730540

Teplo 2017 EDU

Název úlohy : **Ytong P4 - 500 + Rockwool Fasrock**

Zpracovatel : TT 2017

Zakázka :

Datum : 25.05.2017

ZADANÁ SKLADBA A OKRAJOVÉ PODMÍNKY :

Typ hodnocené konstrukce : Stěna vnější jednoplášťová

Korekce součinitele prostupu dU : 0.000 W/m2K

Skladba konstrukce (od interiéru) :

Číslo	Název	D [m]	Lambda [W/(m.K)]	c [J/(kg.K)]	Ro [kg/m3]	Mi [-]	Ma [kg/m2]
1	Omítka vápenoc	0,0180	0,9900	790,0	2000,0	19,0	0.0000
2	Ytong P4-500	0,2500	0,1370	1000,0	500,0	7,0	0.0000
3	Cemix 135 - Le	0,0100	0,6340	840,0	1550,0	20,0	0.0000
4	Rockwool Fasro	0,0600	0,0450*	840,0	77,0	1,0	0.0000
5	Cemix 135 - Le	0,0050	0,6340	840,0	1550,0	20,0	0.0000
6	Cemix Silikono	0,0015	0,6800	840,0	1650,0	104,0	0.0000

Poznámka: D je tloušťka vrstvy, Lambda je návrhová hodnota tepelné vodivosti vrstvy, C je měrná tepelná kapacita vrstvy, Ro je objemová hmotnost vrstvy, Mi je faktor difúzního odporu vrstvy a Ma je počáteční zabudovaná vlhkost ve vrstvě.

* ekvival. tep. vodivost s vlivem tepelných mostů, stanovena interním výpočtem

Číslo	Kompletní název vrstvy	Interní výpočet tep. vodivosti
1	Omítka vápenocementová	---
2	Ytong P4-500	---
3	Cemix 135 - Lepicí a stěrkovací hmota COMFORT	---
4	Rockwool Fasrock LL	vliv bodových kotev dle EN ISO 6946 Tep. vodivost tep. izolace: 0.041 W/(m.K) Tloušťka tepelné izolace: 0.0600 m Bod. činitel prostupu: 0.002 W/K Počet kotev v 1 m2: 6.0
5	Cemix 135 - Lepicí a stěrkovací hmota COMFORT	---
6	Cemix Silikonová zatíraná omítka bílá/barevná	---

Okrajové podmínky výpočtu :

Tepelný odpor při přestupu tepla v interiéru Rsi : 0.13 m2K/W

dtto pro výpočet vnitřní povrchové teploty Rsi : 0.25 m2K/W

Tepelný odpor při přestupu tepla v exteriéru Rse : 0.04 m2K/W

dtto pro výpočet vnitřní povrchové teploty Rse : 0.04 m2K/W

Návrhová venkovní teplota Te : -13.0 C

Návrhová teplota vnitřního vzduchu T_{ai} : 20.6 C
 Návrhová relativní vlhkost venkovního vzduchu RHe : 84.0 %
 Návrhová relativní vlhkost vnitřního vzduchu RHi : 55.0 %

Měsíc	Délka [dny/hodiny]	T_{ai} [C]	RHi [%]	P_i [Pa]	Te [C]	RHe [%]	Pe [Pa]	
1	31	744	20.6	55.1	1336.3	-2.4	81.2	406.1
2	28	672	20.6	57.3	1389.6	-0.9	80.8	457.9
3	31	744	20.6	58.8	1426.0	3.0	79.5	602.1
4	30	720	20.6	60.7	1472.1	7.7	77.5	814.1
5	31	744	20.6	64.9	1573.9	12.7	74.5	1093.5
6	30	720	20.6	68.7	1666.1	15.9	72.0	1300.1
7	31	744	20.6	70.8	1717.0	17.5	70.4	1407.2
8	31	744	20.6	70.1	1700.0	17.0	70.9	1373.1
9	30	720	20.6	65.6	1590.9	13.3	74.1	1131.2
10	31	744	20.6	61.0	1479.4	8.3	77.1	843.7
11	30	720	20.6	58.8	1426.0	2.9	79.5	597.9
12	31	744	20.6	57.7	1399.3	-0.6	80.7	468.9

Poznámka: T_{ai} , RHi a P_i jsou prům. měsíční parametry vnitřního vzduchu (teplota, relativní vlhkost a částečný tlak vodní páry) a Te , RHe a Pe jsou prům. měsíční parametry v prostředí na vnější straně konstrukce (teplota, relativní vlhkost a částečný tlak vodní páry).

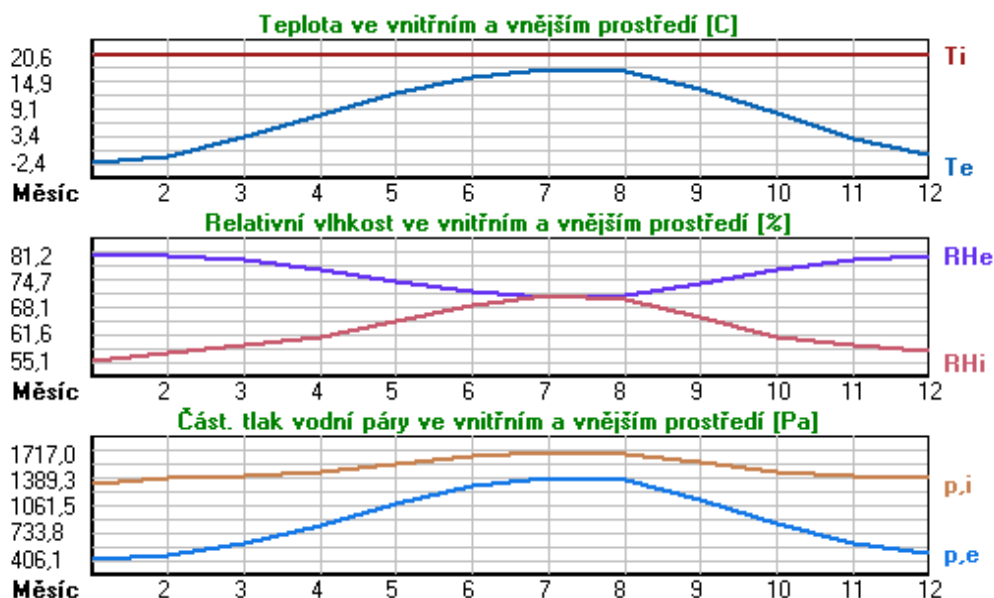

Pro vnitřní prostředí byla uplatněna přírážka k vnitřní relativní vlhkosti : 5.0 %

Výchozí měsíc výpočtu bilance se stanovuje výpočtem podle EN ISO 13788.

Počet hodnocených let : 1

VÝSLEDKY VÝPOČTU HODNOCENÉ KONSTRUKCE :

Tepelný odpor a součinitel prostupu tepla podle EN ISO 6946:

Tepelný odpor konstrukce R : 3.202 m²K/W
 Součinitel prostupu tepla konstrukce U : 0.297 W/m²K

Součinitel prostupu zabudované kce U_{kc} : 0.32 / 0.35 / 0.40 / 0.50 W/m²K

Uvedené orientační hodnoty platí pro různou kvalitu řešení tep. mostů vyjádřenou přibližnou přírážkou podle poznámek k čl. B.9.2 v ČSN 730540-4.

Difúzní odpor a tepelně akumulční vlastnosti:

Difuzní odpor konstrukce ZpT : 1.3E+0010 m/s
 Teplotní útlum konstrukce Ny* podle EN ISO 13786 : 200.2
 Fázový posun teplotního kmitu Psi* podle EN ISO 13786 : 13.2 h

Teplota vnitřního povrchu a teplotní faktor podle ČSN 730540 a EN ISO 13788:

Vnitřní povrchová teplota v návrhových podmínkách Tsi,p : 18.19 C
 Teplotní faktor v návrhových podmínkách f,Rsi,p : **0.928**

Obě hodnoty platí pro odpor při přestupu tepla na vnitřní straně Rsi=0,25 m2K/W.

Číslo měsíce	Minimální požadované hodnoty při max. rel. vlhkosti na vnitřním povrchu:				Vypočtené hodnoty		
	----- 80% -----		----- 100% -----		Tsi[C]	f,Rsi	RHsi[%]
	Tsi,m[C]	f,Rsi,m	Tsi,m[C]	f,Rsi,m			
1	14.7	0.743	11.3	0.595	19.0	0.928	61.0
2	15.3	0.753	11.9	0.594	19.1	0.928	63.0
3	15.7	0.721	12.3	0.526	19.3	0.928	63.6
4	16.2	0.659	12.7	0.391	19.7	0.928	64.3
5	17.2	0.576	13.8	0.135	20.0	0.928	67.2
6	18.2	0.479	14.6	-----	20.3	0.928	70.1
7	18.6	0.365	15.1	-----	20.4	0.928	71.8
8	18.5	0.409	15.0	-----	20.3	0.928	71.2
9	17.4	0.564	13.9	0.087	20.1	0.928	67.8
10	16.3	0.648	12.8	0.367	19.7	0.928	64.4
11	15.7	0.723	12.3	0.529	19.3	0.928	63.6
12	15.4	0.755	12.0	0.593	19.1	0.928	63.4

Poznámka: RHsi je relativní vlhkost na vnitřním povrchu, Tsi je vnitřní povrchová teplota a f,Rsi je teplotní faktor.

Difúze vodní páry v návrh. podmínkách a bilance vodní páry podle ČSN 730540:
 (bez vlivu zabudované vlhkosti a sluneční radiace)

Průběh teplot a částečných tlaků vodní páry v návrhových okrajových podmínkách:

rozhraní:	i	1-2	2-3	3-4	4-5	5-6	e
theta [C]:	19.3	19.1	0.9	0.8	-12.5	-12.6	-12.6
p [Pa]:	1334	1181	397	308	281	236	166
p,sat [Pa]:	2238	2213	654	646	207	206	205

Poznámka: theta je teplota na rozhraní vrstev, p je předpokládaný částečný tlak vodní páry na rozhraní vrstev a p,sat je částečný tlak nasycené vodní páry na rozhraní vrstev.

Teploty v typickém místě konstrukce v ustálených návrhových podmínkách

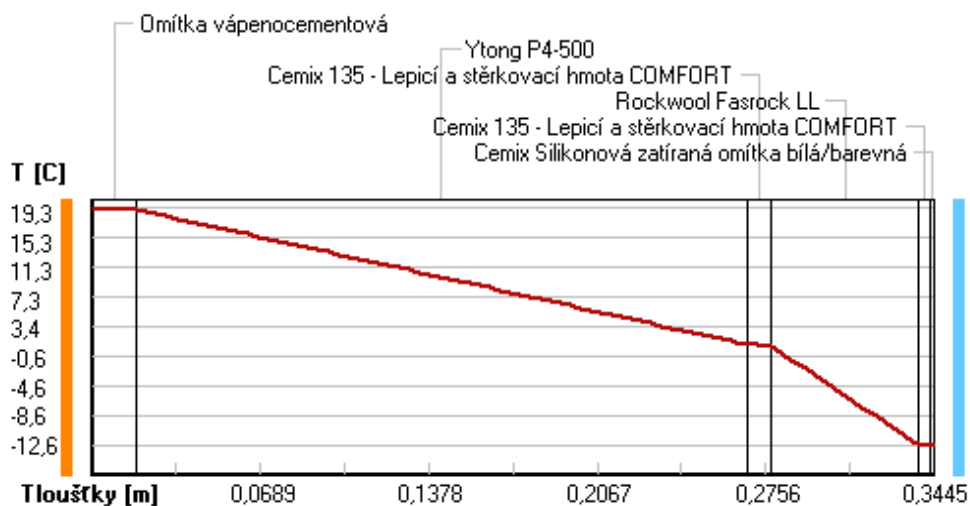

Část. tlaky vodní páry v typickém místě konstrukce v ustál. návrh. podmínkách

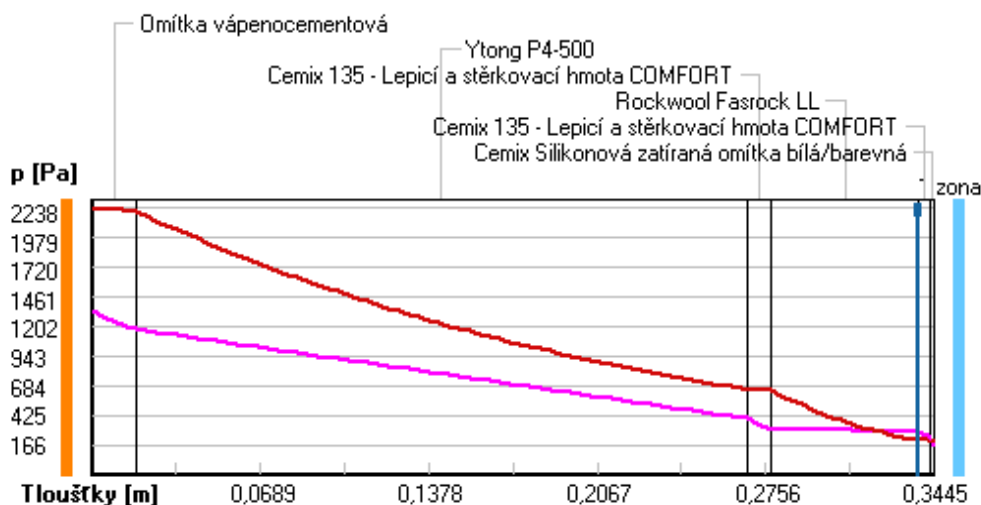

Rel. vlhkosti v typickém místě konstrukce v ustál. návrh. podmínkách

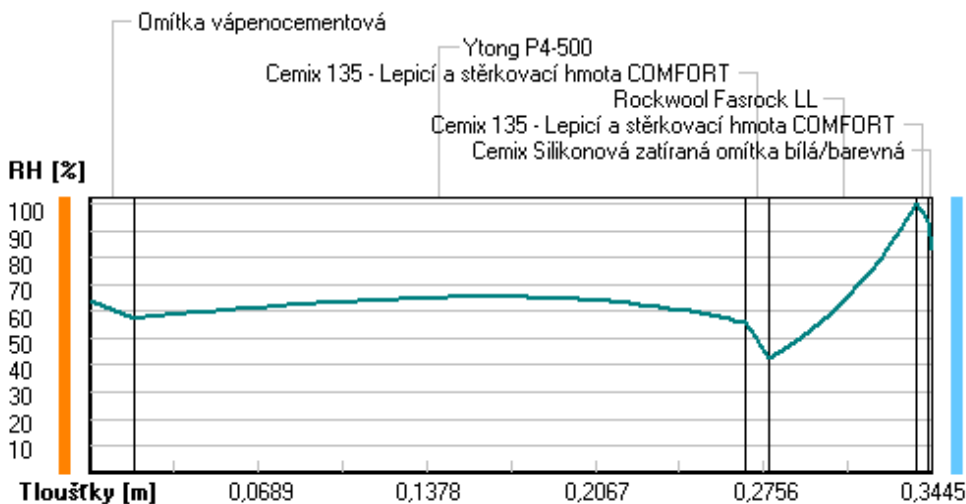

Při venkovní návrhové teplotě dochází v konstrukci ke kondenzaci vodní páry.

Kond.zóna číslo	Hranice kondenzační zóny levá [m]	pravá	Kondenzující množství vodní páry [kg/(m2s)]
1	0.3380	0.3380	6.388E-0008

Roční bilance zkondenzované a vypařené vodní páry:

Množství zkondenzované vodní páry za rok $M_{c,a}$: **0.1083 kg/(m2.rok)**

Množství vypařitelné vodní páry za rok $M_{ev,a}$: **7.4002 kg/(m2.rok)**

Ke kondenzaci dochází při venkovní teplotě nižší než 0.0 C.

Bilance zkondenzované a vypařené vodní páry podle EN ISO 13788:

Roční cyklus č. 1

V konstrukci nedochází během modelového roku ke kondenzaci vodní páry.

Poznámka: Hodnocení difúze vodní páry bylo provedeno pro předpoklad 1D šíření vodní páry převažující skladbou konstrukce. Pro konstrukce s výraznými systematickými tepelnými mosty je výsledek výpočtu jen orientační. Přesnější výsledek lze získat s pomocí 2D analýzy.

Rozmezí relativních vlhkostí v jednotlivých materiálech (pro poslední roční cyklus):

Číslo	Název	Trvání příslušné relativní vlhkosti v materiálu ve dnech za rok				
		pod 60%	60-70%	70-80%	80-90%	nad 90%
1	Omítka vápenoc	31	272	62	---	---
2	Ytong P4-500	31	334	---	---	---
3	Cemix 135 - Le	59	306	---	---	---
4	Rockwool Fasro	---	---	153	122	90
5	Cemix 135 - Le	---	---	153	122	90
6	Cemix Silikono	---	---	184	150	31

Poznámka: S pomocí této tabulky lze zjednodušeně odhadnout, jaké je riziko dosažení nepřijatelné hmotnostní vlhkosti materiálu či riziko jeho koroze.

Konkrétně pro dřevo předepisuje ČSN 730540-2/Z1 maximální přípustnou hmotnostní vlhkost 18 %. Ze sorpční křivky pro daný typ dřeva lze odvodit, při jaké relativní vlhkosti vzduchu dosahuje dřevo této kritické hmotnostní vlhkosti. Obvykle jde o cca 80 %.

Pokud je v tabulce výše pro dřevo uveden dlouhodobější výskyt relativní vlhkosti nad 80 %, lze předpokládat, že požadavek ČSN 730540-2 na maximální hmotnostní vlhkost dřeva nebude splněn.

VYHODNOCENÍ VÝSLEDKŮ PODLE KRITÉRIÍ ČSN 730540-2 (2011)

Název konstrukce: Ytong P4 - 500 + Rockwool Fasrock

Rekapitulace vstupních dat

Návrhová vnitřní teplota T_i : 20,0 C
 Převažující návrhová vnitřní teplota T_{iM} : 20,0 C
 Návrhová venkovní teplota T_{ae} : -13,0 C
 Teplota na vnější straně T_e : -13,0 C
 Návrhová teplota vnitřního vzduchu T_{ai} : 20,6 C
 Relativní vlhkost v interiéru RH_i : 50,0 % (+5,0%)

Skladba konstrukce

Číslo	Název vrstvy	d [m]	Lambda [W/mK]	Mi [-]
1	Omítka vápenocementová	0,018	0,990	19,0
2	Ytong P4-500	0,250	0,137	7,0
3	Cemix 135 - Lepicí a stěrko vac	0,010	0,634	20,0
4	Rockwool Fasrock LL	0,060	0,045	1,0
5	Cemix 135 - Lepicí a stěrko vac	0,005	0,634	20,0
6	Cemix Silikonová zatíraná omít	0,0015	0,680	104,0

I. Požadavek na teplotní faktor (čl. 5.1 v ČSN 730540-2)

Požadavek: $f_{Rsi,N} = f_{Rsi,cr} = 0,751$

Vypočtená průměrná hodnota: $f_{Rsi,m} = 0,928$

Kritický teplotní faktor $f_{Rsi,cr}$ byl stanoven pro maximální přípustnou vlhkost na vnitřním povrchu 80% (kritérium vyloučení vzniku plísní).

Průměrná hodnota $f_{Rsi,m}$ (resp. maximální hodnota při hodnocení skladby mimo tepelné mosty a vazby) není nikdy minimální hodnotou ve všech místech konstrukce. Nelze s ní proto prokazovat plnění požadavku na minimální povrchové teploty zabudované konstrukce včetně tepelných mostů a vazeb. Její převýšení nad požadavkem naznačuje pouze možnosti plnění požadavku v místě tepelného mostu či tepelné vazby.

II. Požadavek na součinitel prostupu tepla (čl. 5.2 v ČSN 730540-2)

Požadavek: $U_{N} = 0,30 \text{ W/m}^2\text{K}$

Vypočtená hodnota: $U = 0,297 \text{ W/m}^2\text{K}$

$U < U_{N}$... POŽADAVEK JE SPLNĚN.

Vypočtený součinitel prostupu tepla musí zahrnovat vliv systematických tepelných mostů (např. krokví v zateplené šikmé střeše).

III. Požadavky na šíření vlhkosti konstrukcí (čl. 6.1 a 6.2 v ČSN 730540-2)

Požadavky:

1. Kondenzace vodní páry nesmí ohrozit funkci konstrukce.
2. Roční množství kondenzátu musí být nižší než roční kapacita odparu.
3. Roční množství kondenzátu $M_{c,a}$ musí být nižší než 0,1 kg/m².rok, nebo 3-6% plošné hmotnosti materiálu (nižší z hodnot).

Limit pro max. množství kondenzátu odvozený z min. plošné hmotnosti materiálu v kondenzační zóně činí: 0,277 kg/m².rok (materiál: Rockwool Fasrock LL).

Dále bude použit limit pro max. množství kondenzátu: 0,100 kg/m².rok

Vypočtené hodnoty: V kci dochází při venkovní návrhové teplotě ke kondenzaci.

Roční množství zkondenzované vodní páry $M_{c,a} = 0,1083 \text{ kg/m}^2\text{,rok}$

Roční množství odpařitelné vodní páry $M_{ev,a} = 7,4002 \text{ kg/m}^2\text{,rok}$

Vyhodnocení 1. požadavku musí provést projektant.

$M_{c,a} < M_{ev,a}$... 2. POŽADAVEK JE SPLNĚN.

$M_{c,a} > M_{ev,a}$... 3. POŽADAVEK NENÍ SPLNĚN.

KOMPLEXNÍ POSOUZENÍ SKLADBY STAVEBNÍ KONSTRUKCE Z HLEDISKA ŠÍŘENÍ TEPLA A VODNÍ PÁRY

podle EN ISO 13788, EN ISO 6946, ČSN 730540 a STN 730540

Teplo 2017 EDU

Název úlohy : **Ytong P4 - 500 + Rockwool Fasrock**

Zpracovatel : TT 2017

Zakázka :

Datum : 25.05.2017

ZADANÁ SKLADBA A OKRAJOVÉ PODMÍNKY :

Typ hodnocené konstrukce : Stěna vnější jednoplášťová

Korekce součinitele prostupu dU : 0.000 W/m2K

Skladba konstrukce (od interiéru) :

Číslo	Název	D [m]	Lambda [W/(m.K)]	c [J/(kg.K)]	Ro [kg/m3]	Mi [-]	Ma [kg/m2]
1	Omítka vápenoc	0,0180	0,9900	790,0	2000,0	19,0	0.0000
2	Ytong P4-500	0,2500	0,1370	1000,0	500,0	7,0	0.0000
3	Cemix 135 - Le	0,0100	0,6340	840,0	1550,0	20,0	0.0000
4	Rockwool Fasro	0,1400	0,0430*	840,0	77,0	1,0	0.0000
5	Cemix 135 - Le	0,0050	0,6340	840,0	1550,0	20,0	0.0000
6	Cemix Silikono	0,0015	0,6800	840,0	1650,0	104,0	0.0000

Poznámka: D je tloušťka vrstvy, Lambda je návrhová hodnota tepelné vodivosti vrstvy, C je měrná tepelná kapacita vrstvy, Ro je objemová hmotnost vrstvy, Mi je faktor difúzního odporu vrstvy a Ma je počáteční zabudovaná vlhkost ve vrstvě.

* ekvival. tep. vodivost s vlivem tepelných mostů, stanovena interním výpočtem

Číslo	Kompletní název vrstvy	Interní výpočet tep. vodivosti
1	Omítka vápenocementová	---
2	Ytong P4-500	---
3	Cemix 135 - Lepicí a stěrkovací hmota COMFORT	---
4	Rockwool Fasrock LL	vliv bodových kotev dle EN ISO 6946 Tep. vodivost tep. izolace: 0.041 W/(m.K) Tloušťka tepelné izolace: 0.1400 m Bod. činitel prostupu: 0.002 W/K Počet kotev v 1 m2: 6.0
5	Cemix 135 - Lepicí a stěrkovací hmota COMFORT	---
6	Cemix Silikonová zatíraná omítka bílá/barevná	---

Okrajové podmínky výpočtu :

Tepelný odpor při přestupu tepla v interiéru Rsi : 0.13 m2K/W

dtto pro výpočet vnitřní povrchové teploty Rsi : 0.25 m2K/W

Tepelný odpor při přestupu tepla v exteriéru Rse : 0.04 m2K/W

dtto pro výpočet vnitřní povrchové teploty Rse : 0.04 m2K/W

Návrhová venkovní teplota Te : -13.0 C

Návrhová teplota vnitřního vzduchu T_{ai} : 20.6 C
 Návrhová relativní vlhkost venkovního vzduchu RHe : 84.0 %
 Návrhová relativní vlhkost vnitřního vzduchu RHi : 55.0 %

Měsíc	Délka [dny/hodiny]	T_{ai} [C]	RHi [%]	P_i [Pa]	Te [C]	RHe [%]	Pe [Pa]	
1	31	744	20.6	55.1	1336.3	-2.4	81.2	406.1
2	28	672	20.6	57.3	1389.6	-0.9	80.8	457.9
3	31	744	20.6	58.8	1426.0	3.0	79.5	602.1
4	30	720	20.6	60.7	1472.1	7.7	77.5	814.1
5	31	744	20.6	64.9	1573.9	12.7	74.5	1093.5
6	30	720	20.6	68.7	1666.1	15.9	72.0	1300.1
7	31	744	20.6	70.8	1717.0	17.5	70.4	1407.2
8	31	744	20.6	70.1	1700.0	17.0	70.9	1373.1
9	30	720	20.6	65.6	1590.9	13.3	74.1	1131.2
10	31	744	20.6	61.0	1479.4	8.3	77.1	843.7
11	30	720	20.6	58.8	1426.0	2.9	79.5	597.9
12	31	744	20.6	57.7	1399.3	-0.6	80.7	468.9

Poznámka: T_{ai} , RHi a P_i jsou prům. měsíční parametry vnitřního vzduchu (teplota, relativní vlhkost a částečný tlak vodní páry) a Te , RHe a Pe jsou prům. měsíční parametry v prostředí na vnější straně konstrukce (teplota, relativní vlhkost a částečný tlak vodní páry).

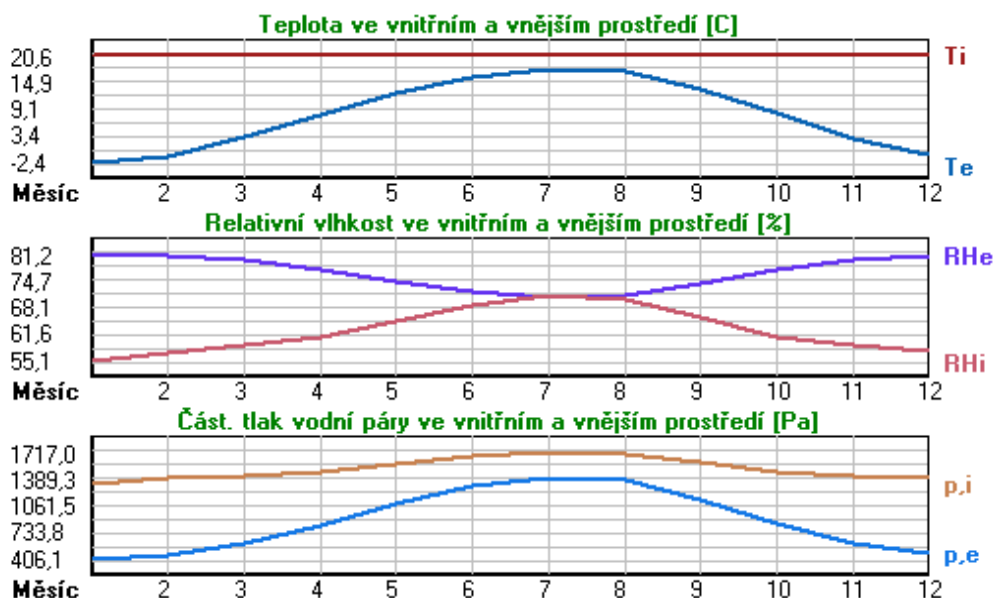

Pro vnitřní prostředí byla uplatněna přírážka k vnitřní relativní vlhkosti : 5.0 %

Výchozí měsíc výpočtu bilance se stanovuje výpočtem podle EN ISO 13788.

Počet hodnocených let : 1

VÝSLEDKY VÝPOČTU HODNOCENÉ KONSTRUKCE :

Tepelný odpor a součinitel prostupu tepla podle EN ISO 6946:

Tepelný odpor konstrukce R : 5.125 m²K/W
 Součinitel prostupu tepla konstrukce U : **0.189 W/m²K**

Součinitel prostupu zabudované kce U_{kc} : 0.21 / 0.24 / 0.29 / 0.39 W/m²K

Uvedené orientační hodnoty platí pro různou kvalitu řešení tep. mostů vyjádřenou přibližnou přírážkou podle poznámek k čl. B.9.2 v ČSN 730540-4.

Difúzní odpor a tepelné akumulační vlastnosti:

Difuzní odpor konstrukce ZpT : 1.4E+0010 m/s
 Teplotní útlum konstrukce Ny* podle EN ISO 13786 : 468.5
 Fázový posun teplotního kmitu Psi* podle EN ISO 13786 : 14.8 h

Teplota vnitřního povrchu a teplotní faktor podle ČSN 730540 a EN ISO 13788:

Vnitřní povrchová teplota v návrhových podmínkách Tsi,p : 19.05 C
 Teplotní faktor v návrhových podmínkách f,Rsi,p : **0.954**

Obě hodnoty platí pro odpor při přestupu tepla na vnitřní straně Rsi=0,25 m2K/W.

Číslo měsíce	Minimální požadované hodnoty při max. rel. vlhkosti na vnitřním povrchu:				Vypočtené hodnoty		
	----- 80% -----		----- 100% -----		Tsi[C]	f,Rsi	RHsi[%]
	Tsi,m[C]	f,Rsi,m	Tsi,m[C]	f,Rsi,m			
1	14.7	0.743	11.3	0.595	19.5	0.954	58.8
2	15.3	0.753	11.9	0.594	19.6	0.954	60.9
3	15.7	0.721	12.3	0.526	19.8	0.954	61.8
4	16.2	0.659	12.7	0.391	20.0	0.954	63.0
5	17.2	0.576	13.8	0.135	20.2	0.954	66.4
6	18.2	0.479	14.6	-----	20.4	0.954	69.6
7	18.6	0.365	15.1	-----	20.5	0.954	71.4
8	18.5	0.409	15.0	-----	20.4	0.954	70.8
9	17.4	0.564	13.9	0.087	20.3	0.954	67.0
10	16.3	0.648	12.8	0.367	20.0	0.954	63.2
11	15.7	0.723	12.3	0.529	19.8	0.954	61.8
12	15.4	0.755	12.0	0.593	19.6	0.954	61.3

Poznámka: RHsi je relativní vlhkost na vnitřním povrchu, Tsi je vnitřní povrchová teplota a f,Rsi je teplotní faktor.

Difúze vodní páry v návrh. podmínkách a bilance vodní páry podle ČSN 730540:
 (bez vlivu zabudované vlhkosti a sluneční radiace)

Průběh teplot a částečných tlaků vodní páry v návrhových okrajových podmínkách:

rozhraní:	i	1-2	2-3	3-4	4-5	5-6	e
theta [C]:	19.8	19.7	8.1	8.0	-12.7	-12.7	-12.7
p [Pa]:	1334	1185	425	338	277	234	166
p,sat [Pa]:	2305	2288	1078	1071	204	203	203

Poznámka: theta je teplota na rozhraní vrstev, p je předpokládaný částečný tlak vodní páry na rozhraní vrstev a p,sat je částečný tlak nasycené vodní páry na rozhraní vrstev.

Teploty v typickém místě konstrukce v ustálených návrhových podmínkách

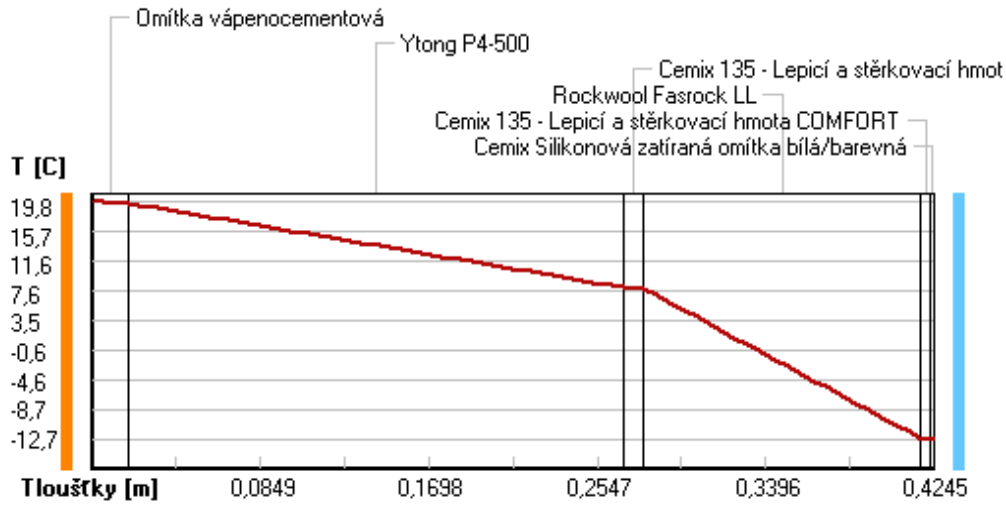

Část. tlaky vodní páry v typickém místě konstrukce v ustál. návrh. podmínkách

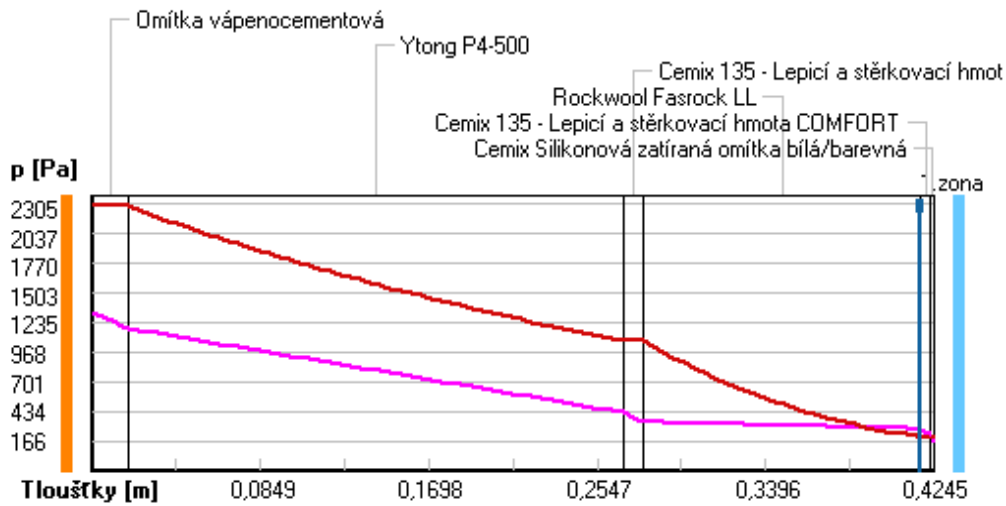

Rel. vlhkosti v typickém místě konstrukce v ustál. návrh. podmínkách

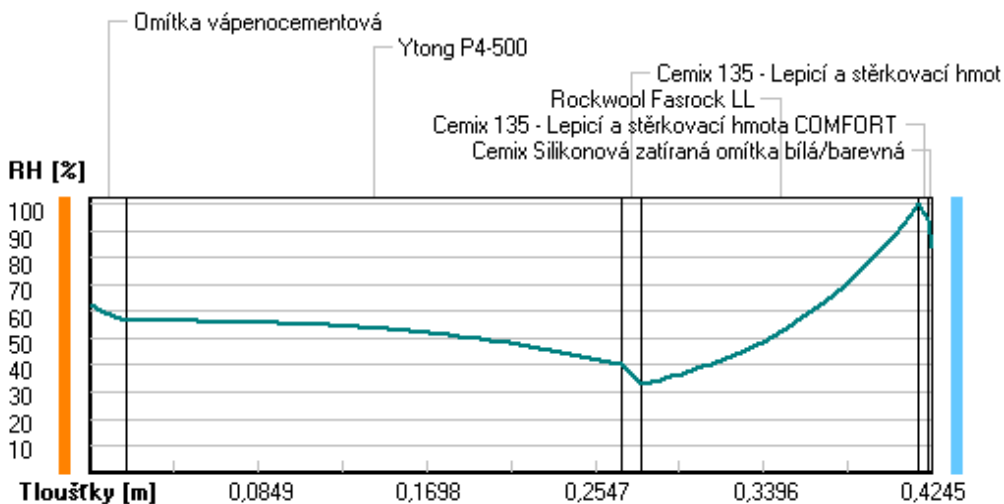

Při venkovní návrhové teplotě dochází v konstrukci ke kondenzaci vodní páry.

Kond.zóna číslo	Hranice kondenzační zóny levá [m]	pravá	Kondenzující množství vodní páry [kg/(m2s)]
1	0.4180	0.4180	6.365E-0008

Roční bilance zkondenzované a vypařené vodní páry:

Množství zkondenzované vodní páry za rok $M_{c,a}$: **0.1125 kg/(m2.rok)**

Množství vypařitelné vodní páry za rok $M_{ev,a}$: **7.3156 kg/(m2.rok)**

Ke kondenzaci dochází při venkovní teplotě nižší než 0.0 C.

Bilance zkondenzované a vypařené vodní páry podle EN ISO 13788:

Roční cyklus č. 1

V konstrukci nedochází během modelového roku ke kondenzaci vodní páry.

Poznámka: Hodnocení difúze vodní páry bylo provedeno pro předpoklad 1D šíření vodní páry převažující skladbou konstrukce. Pro konstrukce s výraznými systematickými tepelnými mosty je výsledek výpočtu jen orientační. Přesnější výsledek lze získat s pomocí 2D analýzy.

Rozmezí relativních vlhkostí v jednotlivých materiálech (pro poslední roční cyklus):

Číslo	Název	Trvání příslušné relativní vlhkosti v materiálu ve dnech za rok				
		pod 60%	60-70%	70-80%	80-90%	nad 90%
1	Omítka vápenoc	90	213	62	---	---
2	Ytong P4-500	212	153	---	---	---
3	Cemix 135 - Le	243	122	---	---	---
4	Rockwool Fasro	---	---	153	122	90
5	Cemix 135 - Le	---	---	153	122	90
6	Cemix Silikono	---	---	184	150	31

Poznámka: S pomocí této tabulky lze zjednodušeně odhadnout, jaké je riziko dosažení nepřijatelné hmotnostní vlhkosti materiálu či riziko jeho koroze.

Konkrétně pro dřevo předepisuje ČSN 730540-2/Z1 maximální přípustnou hmotnostní vlhkost 18 %. Ze sorpční křivky pro daný typ dřeva lze odvodit, při jaké relativní vlhkosti vzduchu dosahuje dřevo této kritické hmotnostní vlhkosti. Obvykle jde o cca 80 %.

Pokud je v tabulce výše pro dřevo uveden dlouhodobější výskyt relativní vlhkosti nad 80 %, lze předpokládat, že požadavek ČSN 730540-2 na maximální hmotnostní vlhkost dřeva nebude splněn.

VYHODNOCENÍ VÝSLEDKŮ PODLE KRITÉRIÍ ČSN 730540-2 (2011)

Název konstrukce: Ytong P4 - 500 + Rockwool Fasrock

Rekapitulace vstupních dat

Návrhová vnitřní teplota T_i :	20,0 C
Převažující návrhová vnitřní teplota T_{iM} :	20,0 C
Návrhová venkovní teplota T_{ae} :	-13,0 C
Teplota na vnější straně T_e :	-13,0 C
Návrhová teplota vnitřního vzduchu T_{ai} :	20,6 C
Relativní vlhkost v interiéru RH_i :	50,0 % (+5,0%)

Skladba konstrukce

Číslo	Název vrstvy	d [m]	Lambda [W/mK]	Mi [-]
1	Omítka vápenocementová	0,018	0,990	19,0
2	Ytong P4-500	0,250	0,137	7,0
3	Cemix 135 - Lepicí a stěrkovac	0,010	0,634	20,0
4	Rockwool Fasrock LL	0,140	0,043	1,0
5	Cemix 135 - Lepicí a stěrkovac	0,005	0,634	20,0
6	Cemix Silikonová zatíraná omít	0,0015	0,680	104,0

I. Požadavek na teplotní faktor (čl. 5.1 v ČSN 730540-2)

Požadavek: $f_{Rsi,N} = f_{Rsi,cr} = 0,751$

Vypočtená průměrná hodnota: $f_{Rsi,m} = 0,954$

Kritický teplotní faktor $f_{Rsi,cr}$ byl stanoven pro maximální přípustnou vlhkost na vnitřním povrchu 80% (kritérium vyloučení vzniku plísní).

Průměrná hodnota $f_{Rsi,m}$ (resp. maximální hodnota při hodnocení skladby mimo tepelné mosty a vazby) není nikdy minimální hodnotou ve všech místech konstrukce. Nelze s ní proto prokazovat plnění požadavku na minimální povrchové teploty zabudované konstrukce včetně tepelných mostů a vazeb. Jejich převýšení nad požadavkem naznačuje pouze možnosti plnění požadavku v místě tepelného mostu či tepelné vazby.

II. Požadavek na součinitel prostupu tepla (čl. 5.2 v ČSN 730540-2)

Požadavek: $U_N = 0,30 \text{ W/m}^2\text{K}$

Vypočtená hodnota: $U = 0,189 \text{ W/m}^2\text{K}$

$U < U_N$... POŽADAVEK JE SPLNĚN.

Vypočtený součinitel prostupu tepla musí zahrnovat vliv systematických tepelných mostů (např. krokví v zateplené šikmé střeše).

III. Požadavky na šíření vlhkosti konstrukcí (čl. 6.1 a 6.2 v ČSN 730540-2)

Požadavky:

1. Kondenzace vodní páry nesmí ohrozit funkci konstrukce.
2. Roční množství kondenzátu musí být nižší než roční kapacita odparu.
3. Roční množství kondenzátu $M_{c,a}$ musí být nižší než $0,1 \text{ kg/m}^2\text{.rok}$,
nebo 3-6% plošné hmotnosti materiálu (nižší z hodnot).

Limit pro max. množství kondenzátu odvozený z min. plošné hmotnosti materiálu v kondenzační zóně činí: $0,233 \text{ kg/m}^2\text{.rok}$
(materiál: Cemix 135 - Lepicí a stěrkovac).

Dále bude použit limit pro max. množství kondenzátu: $0,100 \text{ kg/m}^2\text{.rok}$

Vypočtené hodnoty: V kci dochází při venkovní návrhové teplotě ke kondenzaci.

Roční množství zkondenzované vodní páry $M_{c,a} = 0,1125 \text{ kg/m}^2\text{.rok}$

Roční množství odpařitelné vodní páry $M_{ev,a} = 7,3156 \text{ kg/m}^2\text{.rok}$

Vyhodnocení 1. požadavku musí provést projektant.

$M_{c,a} < M_{ev,a}$... 2. POŽADAVEK JE SPLNĚN.

$M_{c,a} > M_{c,N}$... 3. POŽADAVEK NENÍ SPLNĚN.

KOMPLEXNÍ POSOUZENÍ SKLADBY STAVEBNÍ KONSTRUKCE Z HLEDISKA ŠÍŘENÍ TEPLA A VODNÍ PÁRY

podle EN ISO 13788, EN ISO 6946, ČSN 730540 a STN 730540

Teplo 2017 EDU

Název úlohy : **Ytong P4 - 500 + Rockwool Fasrock**

Zpracovatel : TT 2017

Zakázka :

Datum : 25.05.2017

ZADANÁ SKLADBA A OKRAJOVÉ PODMÍNKY :

Typ hodnocené konstrukce : Stěna vnější jednoplášťová

Korekce součinitele prostupu dU : 0.000 W/m2K

Skladba konstrukce (od interiéru) :

Číslo	Název	D [m]	Lambda [W/(m.K)]	c [J/(kg.K)]	Ro [kg/m3]	Mi [-]	Ma [kg/m2]
1	Omítka vápenoc	0,0180	0,9900	790,0	2000,0	19,0	0.0000
2	Ytong P4-500	0,2500	0,1370	1000,0	500,0	7,0	0.0000
3	Cemix 135 - Le	0,0100	0,6340	840,0	1550,0	20,0	0.0000
4	Rockwool Fasro	0,2000	0,0420*	840,0	77,0	1,0	0.0000
5	Cemix 135 - Le	0,0050	0,6340	840,0	1550,0	20,0	0.0000
6	Cemix Silikono	0,0015	0,6800	840,0	1650,0	104,0	0.0000

Poznámka: D je tloušťka vrstvy, Lambda je návrhová hodnota tepelné vodivosti vrstvy, C je měrná tepelná kapacita vrstvy, Ro je objemová hmotnost vrstvy, Mi je faktor difúzního odporu vrstvy a Ma je počáteční zabudovaná vlhkost ve vrstvě.

* ekvival. tep. vodivost s vlivem tepelných mostů, stanovena interním výpočtem

Číslo	Kompletní název vrstvy	Interní výpočet tep. vodivosti
1	Omítka vápenocementová	---
2	Ytong P4-500	---
3	Cemix 135 - Lepicí a stěrkovací hmota COMFORT	---
4	Rockwool Fasrock LL	vliv bodových kotev dle EN ISO 6946 Tep. vodivost tep. izolace: 0.041 W/(m.K) Tloušťka tepelné izolace: 0.2000 m Bod. činitel prostupu: 0.002 W/K Počet kotev v 1 m2: 6.0
5	Cemix 135 - Lepicí a stěrkovací hmota COMFORT	---
6	Cemix Silikonová zatíraná omítka bílá/barevná	---

Okrajové podmínky výpočtu :

Tepelný odpor při přestupu tepla v interiéru Rsi : 0.13 m2K/W

dtto pro výpočet vnitřní povrchové teploty Rsi : 0.25 m2K/W

Tepelný odpor při přestupu tepla v exteriéru Rse : 0.04 m2K/W

dtto pro výpočet vnitřní povrchové teploty Rse : 0.04 m2K/W

Návrhová venkovní teplota Te : -13.0 C

Návrhová teplota vnitřního vzduchu T_{ai} : 20.6 C
 Návrhová relativní vlhkost venkovního vzduchu RHe : 84.0 %
 Návrhová relativní vlhkost vnitřního vzduchu RHi : 55.0 %

Měsíc	Délka [dny/hodiny]	T_{ai} [C]	RHi [%]	P_i [Pa]	Te [C]	RHe [%]	Pe [Pa]	
1	31	744	20.6	55.1	1336.3	-2.4	81.2	406.1
2	28	672	20.6	57.3	1389.6	-0.9	80.8	457.9
3	31	744	20.6	58.8	1426.0	3.0	79.5	602.1
4	30	720	20.6	60.7	1472.1	7.7	77.5	814.1
5	31	744	20.6	64.9	1573.9	12.7	74.5	1093.5
6	30	720	20.6	68.7	1666.1	15.9	72.0	1300.1
7	31	744	20.6	70.8	1717.0	17.5	70.4	1407.2
8	31	744	20.6	70.1	1700.0	17.0	70.9	1373.1
9	30	720	20.6	65.6	1590.9	13.3	74.1	1131.2
10	31	744	20.6	61.0	1479.4	8.3	77.1	843.7
11	30	720	20.6	58.8	1426.0	2.9	79.5	597.9
12	31	744	20.6	57.7	1399.3	-0.6	80.7	468.9

Poznámka: T_{ai} , RHi a P_i jsou prům. měsíční parametry vnitřního vzduchu (teplota, relativní vlhkost a částečný tlak vodní páry) a Te , RHe a Pe jsou prům. měsíční parametry v prostředí na vnější straně konstrukce (teplota, relativní vlhkost a částečný tlak vodní páry).

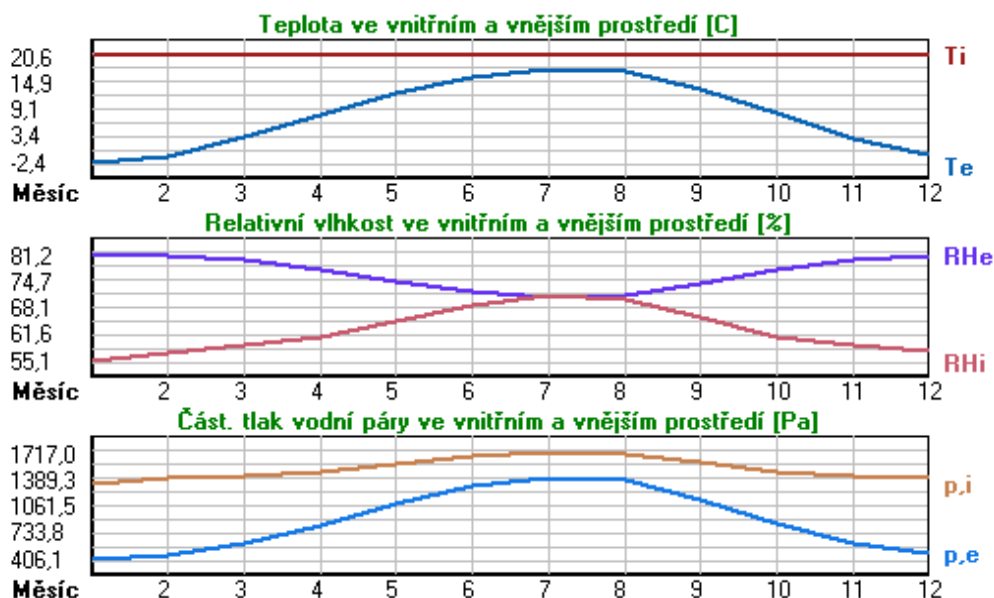

Pro vnitřní prostředí byla uplatněna přírážka k vnitřní relativní vlhkosti : 5.0 %

Výchozí měsíc výpočtu bilance se stanovuje výpočtem podle EN ISO 13788.

Počet hodnocených let : 1

VÝSLEDKY VÝPOČTU HODNOCENÉ KONSTRUKCE :

Tepelný odpor a součinitel prostupu tepla podle EN ISO 6946:

Tepelný odpor konstrukce R : 6.631 m²K/W
 Součinitel prostupu tepla konstrukce U : 0.147 W/m²K

Součinitel prostupu zabudované kce U_{kc} : 0.17 / 0.20 / 0.25 / 0.35 W/m²K

Uvedené orientační hodnoty platí pro různou kvalitu řešení tep. mostů vyjádřenou přibližnou přírážkou podle poznámek k čl. B.9.2 v ČSN 730540-4.

Difúzní odpor a tepelné akumulační vlastnosti:

Difuzní odpor konstrukce ZpT : 1.4E+0010 m/s
 Teplotní útlum konstrukce Ny* podle EN ISO 13786 : 744.6
 Fázový posun teplotního kmitu Psi* podle EN ISO 13786 : 16.2 h

Teplota vnitřního povrchu a teplotní faktor podle ČSN 730540 a EN ISO 13788:

Vnitřní povrchová teplota v návrhových podmínkách Tsi,p : 19.39 C
 Teplotní faktor v návrhových podmínkách f,Rsi,p : **0.964**

Obě hodnoty platí pro odpor při přestupu tepla na vnitřní straně Rsi=0,25 m2K/W.

Číslo měsíce	Minimální požadované hodnoty při max. rel. vlhkosti na vnitřním povrchu:				Vypočtené hodnoty		
	----- 80% -----		----- 100% -----		Tsi[C]	f,Rsi	RHsi[%]
	Tsi,m[C]	f,Rsi,m	Tsi,m[C]	f,Rsi,m			
1	14.7	0.743	11.3	0.595	19.8	0.964	58.0
2	15.3	0.753	11.9	0.594	19.8	0.964	60.1
3	15.7	0.721	12.3	0.526	20.0	0.964	61.2
4	16.2	0.659	12.7	0.391	20.1	0.964	62.5
5	17.2	0.576	13.8	0.135	20.3	0.964	66.1
6	18.2	0.479	14.6	-----	20.4	0.964	69.4
7	18.6	0.365	15.1	-----	20.5	0.964	71.3
8	18.5	0.409	15.0	-----	20.5	0.964	70.7
9	17.4	0.564	13.9	0.087	20.3	0.964	66.7
10	16.3	0.648	12.8	0.367	20.2	0.964	62.7
11	15.7	0.723	12.3	0.529	20.0	0.964	61.2
12	15.4	0.755	12.0	0.593	19.8	0.964	60.5

Poznámka: RHsi je relativní vlhkost na vnitřním povrchu, Tsi je vnitřní povrchová teplota a f,Rsi je teplotní faktor.

Difúze vodní páry v návrh. podmínkách a bilance vodní páry podle ČSN 730540:
 (bez vlivu zabudované vlhkosti a sluneční radiace)

Průběh teplot a částečných tlaků vodní páry v návrhových okrajových podmínkách:

rozhraní:	i	1-2	2-3	3-4	4-5	5-6	e
theta [C]:	20.0	19.9	10.9	10.8	-12.8	-12.8	-12.8
p [Pa]:	1334	1189	445	360	275	233	166
p,sat [Pa]:	2331	2318	1299	1292	202	202	202

Poznámka: theta je teplota na rozhraní vrstev, p je předpokládaný částečný tlak vodní páry na rozhraní vrstev a p,sat je částečný tlak nasycené vodní páry na rozhraní vrstev.

Teploty v typickém místě konstrukce v ustálených návrhových podmínkách

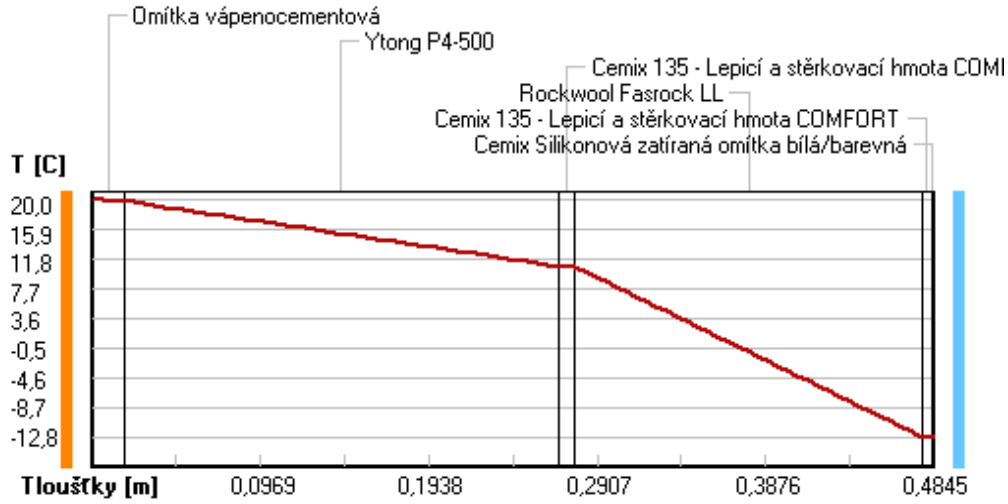

Část. tlaky vodní páry v typickém místě konstrukce v ustál. návrh. podmínkách

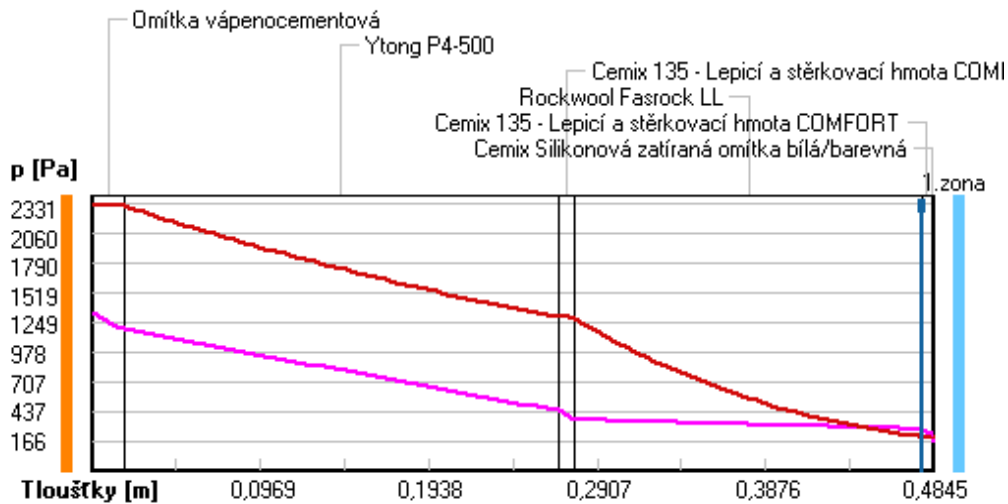

Rel. vlhkosti v typickém místě konstrukce v ustál. návrh. podmínkách

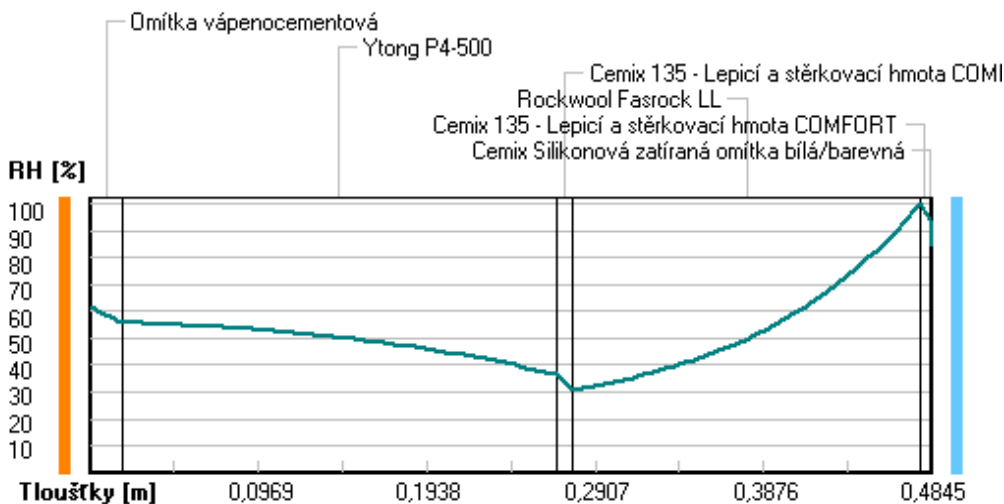

Při venkovní návrhové teplotě dochází v konstrukci ke kondenzaci vodní páry.

Kond.zóna číslo	Hranice kondenzační zóny levá [m]	pravá	Kondenzující množství vodní páry [kg/(m2s)]
1	0.4780	0.4780	6.253E-0008

Roční bilance zkondenzované a vypařené vodní páry:

Množství zkondenzované vodní páry za rok $M_{c,a}$: **0.1106 kg/(m2.rok)**

Množství vypařitelné vodní páry za rok $M_{ev,a}$: **7.2831 kg/(m2.rok)**

Ke kondenzaci dochází při venkovní teplotě nižší než 0.0 C.

Bilance zkondenzované a vypařené vodní páry podle EN ISO 13788:

Roční cyklus č. 1

V konstrukci nedochází během modelového roku ke kondenzaci vodní páry.

Poznámka: Hodnocení difúze vodní páry bylo provedeno pro předpoklad 1D šíření vodní páry převažující skladbou konstrukce. Pro konstrukce s výraznými systematickými tepelnými mosty je výsledek výpočtu jen orientační. Přesnější výsledek lze získat s pomocí 2D analýzy.

Rozmezí relativních vlhkostí v jednotlivých materiálech (pro poslední roční cyklus):

Číslo	Název	Trvání příslušné relativní vlhkosti v materiálu ve dnech za rok				
		pod 60%	60-70%	70-80%	80-90%	nad 90%
1	Omítka vápenoc	90	213	62	---	---
2	Ytong P4-500	212	153	---	---	---
3	Cemix 135 - Le	273	92	---	---	---
4	Rockwool Fasro	---	---	153	122	90
5	Cemix 135 - Le	---	---	153	122	90
6	Cemix Silikono	---	---	184	150	31

Poznámka: S pomocí této tabulky lze zjednodušeně odhadnout, jaké je riziko dosažení nepřijatelné hmotnostní vlhkosti materiálu či riziko jeho koroze.

Konkrétně pro dřevo předepisuje ČSN 730540-2/Z1 maximální přípustnou hmotnostní vlhkost 18 %. Ze sorpční křivky pro daný typ dřeva lze odvodit, při jaké relativní vlhkosti vzduchu dosahuje dřevo této kritické hmotnostní vlhkosti. Obvykle jde o cca 80 %.

Pokud je v tabulce výše pro dřevo uveden dlouhodobější výskyt relativní vlhkosti nad 80 %, lze předpokládat, že požadavek ČSN 730540-2 na maximální hmotnostní vlhkost dřeva nebude splněn.

VYHODNOCENÍ VÝSLEDKŮ PODLE KRITÉRIÍ ČSN 730540-2 (2011)

Název konstrukce: Ytong P4 - 500 + Rockwool Fasrock

Rekapitulace vstupních dat

Návrhová vnitřní teplota T_i :	20,0 C
Převažující návrhová vnitřní teplota T_{iM} :	20,0 C
Návrhová venkovní teplota T_{ae} :	-13,0 C
Teplota na vnější straně T_e :	-13,0 C
Návrhová teplota vnitřního vzduchu T_{ai} :	20,6 C
Relativní vlhkost v interiéru R_{Hi} :	50,0 % (+5,0%)

Skladba konstrukce

Číslo	Název vrstvy	d [m]	Lambda [W/mK]	Mi [-]
1	Omítka vápenocementová	0,018	0,990	19,0
2	Ytong P4-500	0,250	0,137	7,0
3	Cemix 135 - Lepicí a stěrkovac	0,010	0,634	20,0
4	Rockwool Fasrock LL	0,200	0,042	1,0
5	Cemix 135 - Lepicí a stěrkovac	0,005	0,634	20,0
6	Cemix Silikonová zatíraná omít	0,0015	0,680	104,0

I. Požadavek na teplotní faktor (čl. 5.1 v ČSN 730540-2)

Požadavek: $f_{Rsi,N} = f_{Rsi,cr} = 0,751$

Vypočtená průměrná hodnota: $f_{Rsi,m} = 0,964$

Kritický teplotní faktor $f_{Rsi,cr}$ byl stanoven pro maximální přípustnou vlhkost na vnitřním povrchu 80% (kritérium vyloučení vzniku plísní).

Průměrná hodnota $f_{Rsi,m}$ (resp. maximální hodnota při hodnocení skladby mimo tepelné mosty a vazby) není nikdy minimální hodnotou ve všech místech konstrukce. Nelze s ní proto prokazovat plnění požadavku na minimální povrchové teploty zabudované konstrukce včetně tepelných mostů a vazeb. Jejich převýšení nad požadavkem naznačuje pouze možnosti plnění požadavku v místě tepelného mostu či tepelné vazby.

II. Požadavek na součinitel prostupu tepla (čl. 5.2 v ČSN 730540-2)

Požadavek: $U_{N} = 0,30 \text{ W/m}^2\text{K}$

Vypočtená hodnota: $U = 0,147 \text{ W/m}^2\text{K}$

$U < U_N$... POŽADAVEK JE SPLNĚN.

Vypočtený součinitel prostupu tepla musí zahrnovat vliv systematických tepelných mostů (např. krokví v zateplené šikmé střeše).

III. Požadavky na šíření vlhkosti konstrukcí (čl. 6.1 a 6.2 v ČSN 730540-2)

Požadavky:

- Kondenzace vodní páry nesmí ohrozit funkci konstrukce.
- Roční množství kondenzátu musí být nižší než roční kapacita odparu.
- Roční množství kondenzátu $M_{c,a}$ musí být nižší než 0,1 kg/m².rok, nebo 3-6% plošné hmotnosti materiálu (nižší z hodnot).

Limit pro max. množství kondenzátu odvozený z min. plošné hmotnosti materiálu v kondenzační zóně činí: 0,233 kg/m².rok (materiál: Cemix 135 - Lepicí a stěrkovac).

Dále bude použit limit pro max. množství kondenzátu: 0,100 kg/m².rok

Vypočtené hodnoty: V kci dochází při venkovní návrhové teplotě ke kondenzaci.

Roční množství zkondenzované vodní páry $M_{c,a} = 0,1106 \text{ kg/m}^2\text{,rok}$

Roční množství odpařitelné vodní páry $M_{ev,a} = 7,2831 \text{ kg/m}^2\text{,rok}$

Vyhodnocení 1. požadavku musí provést projektant.

$M_{c,a} < M_{ev,a}$... 2. POŽADAVEK JE SPLNĚN.

$M_{c,a} > M_{ev,a}$... 3. POŽADAVEK NENÍ SPLNĚN.

KOMPLEXNÍ POSOUZENÍ SKLADBY STAVEBNÍ KONSTRUKCE Z HLEDISKA ŠÍŘENÍ TEPLA A VODNÍ PÁRY

podle EN ISO 13788, EN ISO 6946, ČSN 730540 a STN 730540

Teplo 2017 EDU

Název úlohy : **Ytong P4 - 500 + Rockwool Fasrock**

Zpracovatel : TT 2017

Zakázka :

Datum : 25.05.2017

ZADANÁ SKLADBA A OKRAJOVÉ PODMÍNKY :

Typ hodnocené konstrukce : Stěna vnější jednoplášťová

Korekce součinitele prostupu dU : 0.000 W/m2K

Skladba konstrukce (od interiéru) :

Číslo	Název	D [m]	Lambda [W/(m.K)]	c [J/(kg.K)]	Ro [kg/m3]	Mi [-]	Ma [kg/m2]
1	Omítka vápenoc	0,0180	0,9900	790,0	2000,0	19,0	0.0000
2	Ytong P4-500	0,2500	0,1370	1000,0	500,0	7,0	0.0000
3	Cemix 135 - Le	0,0100	0,6340	840,0	1550,0	20,0	0.0000
4	Rockwool Fasro	0,2500	0,0420*	840,0	77,0	1,0	0.0000
5	Cemix 135 - Le	0,0050	0,6340	840,0	1550,0	20,0	0.0000
6	Cemix Silikono	0,0015	0,6800	840,0	1650,0	104,0	0.0000

Poznámka: D je tloušťka vrstvy, Lambda je návrhová hodnota tepelné vodivosti vrstvy, C je měrná tepelná kapacita vrstvy, Ro je objemová hmotnost vrstvy, Mi je faktor difúzního odporu vrstvy a Ma je počáteční zabudovaná vlhkost ve vrstvě.

* ekvival. tep. vodivost s vlivem tepelných mostů, stanovena interním výpočtem

Číslo	Kompletní název vrstvy	Interní výpočet tep. vodivosti
1	Omítka vápenocementová	---
2	Ytong P4-500	---
3	Cemix 135 - Lepicí a stěrkovací hmota COMFORT	---
4	Rockwool Fasrock LL	vliv bodových kotev dle EN ISO 6946 Tep. vodivost tep. izolace: 0.041 W/(m.K) Tloušťka tepelné izolace: 0.2500 m Bod. činitel prostupu: 0.002 W/K Počet kotev v 1 m2: 6.0
5	Cemix 135 - Lepicí a stěrkovací hmota COMFORT	---
6	Cemix Silikonová zatíraná omítka bílá/barevná	---

Okrajové podmínky výpočtu :

Tepelný odpor při přestupu tepla v interiéru Rsi : 0.13 m2K/W

dtto pro výpočet vnitřní povrchové teploty Rsi : 0.25 m2K/W

Tepelný odpor při přestupu tepla v exteriéru Rse : 0.04 m2K/W

dtto pro výpočet vnitřní povrchové teploty Rse : 0.04 m2K/W

Návrhová venkovní teplota Te : -13.0 C

Návrhová teplota vnitřního vzduchu T_{ai} : 20.6 C
 Návrhová relativní vlhkost venkovního vzduchu RHe : 84.0 %
 Návrhová relativní vlhkost vnitřního vzduchu RHi : 55.0 %

Měsíc	Délka [dny/hodiny]	T_{ai} [C]	RHi [%]	P_i [Pa]	Te [C]	RHe [%]	Pe [Pa]	
1	31	744	20.6	55.1	1336.3	-2.4	81.2	406.1
2	28	672	20.6	57.3	1389.6	-0.9	80.8	457.9
3	31	744	20.6	58.8	1426.0	3.0	79.5	602.1
4	30	720	20.6	60.7	1472.1	7.7	77.5	814.1
5	31	744	20.6	64.9	1573.9	12.7	74.5	1093.5
6	30	720	20.6	68.7	1666.1	15.9	72.0	1300.1
7	31	744	20.6	70.8	1717.0	17.5	70.4	1407.2
8	31	744	20.6	70.1	1700.0	17.0	70.9	1373.1
9	30	720	20.6	65.6	1590.9	13.3	74.1	1131.2
10	31	744	20.6	61.0	1479.4	8.3	77.1	843.7
11	30	720	20.6	58.8	1426.0	2.9	79.5	597.9
12	31	744	20.6	57.7	1399.3	-0.6	80.7	468.9

Poznámka: T_{ai} , RHi a P_i jsou prům. měsíční parametry vnitřního vzduchu (teplota, relativní vlhkost a částečný tlak vodní páry) a Te , RHe a Pe jsou prům. měsíční parametry v prostředí na vnější straně konstrukce (teplota, relativní vlhkost a částečný tlak vodní páry).

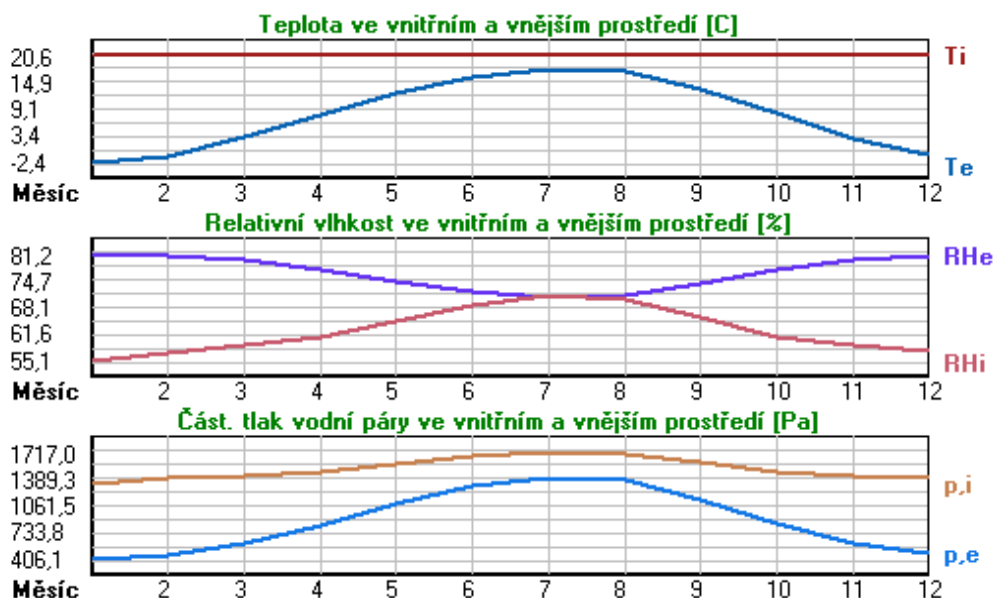

Pro vnitřní prostředí byla uplatněna přírážka k vnitřní relativní vlhkosti : 5.0 %

Výchozí měsíc výpočtu bilance se stanovuje výpočtem podle EN ISO 13788.

Počet hodnocených let : 1

VÝSLEDKY VÝPOČTU HODNOCENÉ KONSTRUKCE :

Tepelný odpor a součinitel prostupu tepla podle EN ISO 6946:

Tepelný odpor konstrukce R : 7.821 m²K/W
 Součinitel prostupu tepla konstrukce U : 0.125 W/m²K

Součinitel prostupu zabudované kce U_{kc} : 0.15 / 0.18 / 0.23 / 0.33 W/m²K

Uvedené orientační hodnoty platí pro různou kvalitu řešení tep. mostů vyjádřenou přibližnou přírážkou podle poznámek k čl. B.9.2 v ČSN 730540-4.

Difúzní odpor a tepelné akumulační vlastnosti:

Difuzní odpor konstrukce ZpT : 1.4E+0010 m/s
 Teplotní útlum konstrukce Ny* podle EN ISO 13786 : 1060.6
 Fázový posun teplotního kmitu Psi* podle EN ISO 13786 : 17.6 h

Teplota vnitřního povrchu a teplotní faktor podle ČSN 730540 a EN ISO 13788:

Vnitřní povrchová teplota v návrhových podmínkách Tsi,p : 19.56 C
 Teplotní faktor v návrhových podmínkách f,Rsi,p : **0.969**

Obě hodnoty platí pro odpor při přestupu tepla na vnitřní straně Rsi=0,25 m2K/W.

Číslo měsíce	Minimální požadované hodnoty při max. rel. vlhkosti na vnitřním povrchu:				Vypočtené hodnoty		
	----- 80% -----		----- 100% -----		Tsi[C]	f,Rsi	RHsi[%]
	Tsi,m[C]	f,Rsi,m	Tsi,m[C]	f,Rsi,m			
1	14.7	0.743	11.3	0.595	19.9	0.969	57.6
2	15.3	0.753	11.9	0.594	19.9	0.969	59.7
3	15.7	0.721	12.3	0.526	20.1	0.969	60.8
4	16.2	0.659	12.7	0.391	20.2	0.969	62.2
5	17.2	0.576	13.8	0.135	20.4	0.969	65.9
6	18.2	0.479	14.6	-----	20.5	0.969	69.3
7	18.6	0.365	15.1	-----	20.5	0.969	71.2
8	18.5	0.409	15.0	-----	20.5	0.969	70.6
9	17.4	0.564	13.9	0.087	20.4	0.969	66.5
10	16.3	0.648	12.8	0.367	20.2	0.969	62.4
11	15.7	0.723	12.3	0.529	20.1	0.969	60.8
12	15.4	0.755	12.0	0.593	19.9	0.969	60.1

Poznámka: RHsi je relativní vlhkost na vnitřním povrchu, Tsi je vnitřní povrchová teplota a f,Rsi je teplotní faktor.

Difúze vodní páry v návrh. podmínkách a bilance vodní páry podle ČSN 730540:
 (bez vlivu zabudované vlhkosti a sluneční radiace)

Průběh teplot a částečných tlaků vodní páry v návrhových okrajových podmínkách:

rozhraní:	i	1-2	2-3	3-4	4-5	5-6	e
theta [C]:	20.1	20.0	12.3	12.2	-12.8	-12.8	-12.8
p [Pa]:	1334	1191	461	377	273	231	166
p,sat [Pa]:	2345	2334	1430	1424	202	201	201

Poznámka: theta je teplota na rozhraní vrstev, p je předpokládaný částečný tlak vodní páry na rozhraní vrstev a p,sat je částečný tlak nasycené vodní páry na rozhraní vrstev.

Teploty v typickém místě konstrukce v ustálených návrhových podmínkách

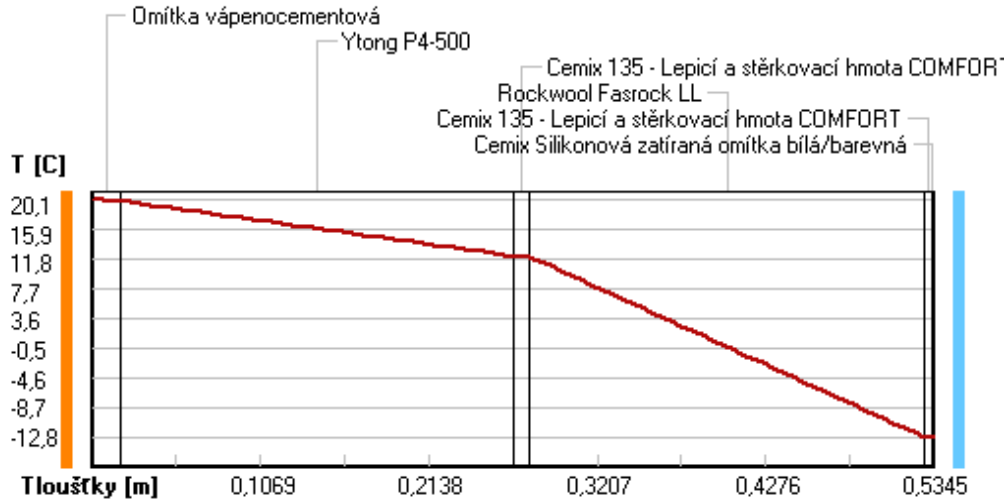

Část. tlaky vodní páry v typickém místě konstrukce v ustál. návrh. podmínkách

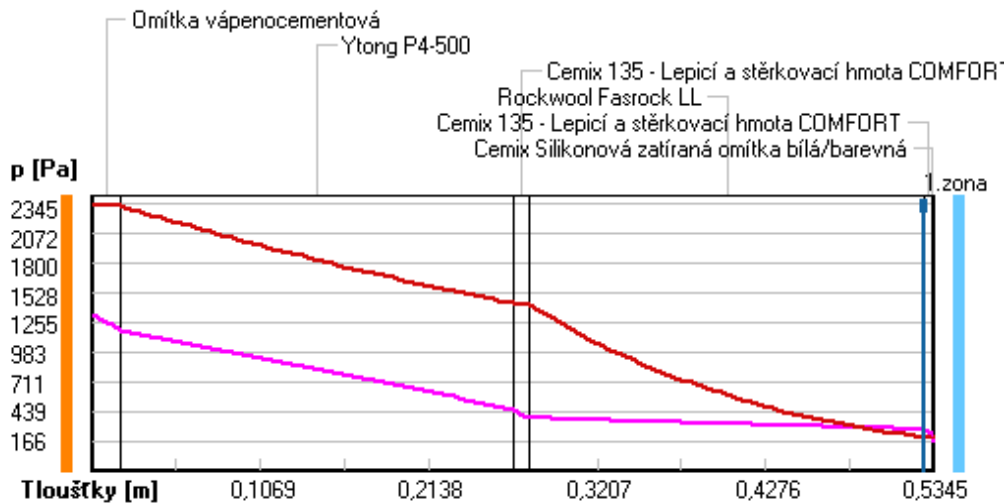

Rel. vlhkosti v typickém místě konstrukce v ustál. návrh. podmínkách

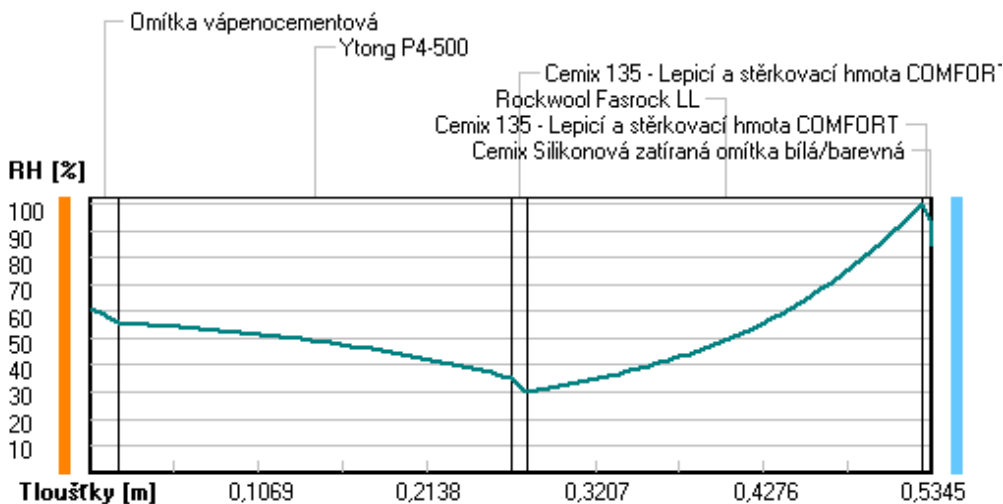

Při venkovní návrhové teplotě dochází v konstrukci ke kondenzaci vodní páry.

Kond.zóna číslo	Hranice kondenzační zóny levá [m]	pravá [m]	Kondenzující množství vodní páry [kg/(m2s)]
1	0.5280	0.5280	6.133E-008

Roční bilance zkondenzované a vypařené vodní páry:

Množství zkondenzované vodní páry za rok $M_{c,a}$: **0.1075 kg/(m2.rok)**

Množství vypařitelné vodní páry za rok $M_{ev,a}$: **7.2662 kg/(m2.rok)**

Ke kondenzaci dochází při venkovní teplotě nižší než 0.0 C.

Bilance zkondenzované a vypařené vodní páry podle EN ISO 13788:

Roční cyklus č. 1

V konstrukci nedochází během modelového roku ke kondenzaci vodní páry.

Poznámka: Hodnocení difúze vodní páry bylo provedeno pro předpoklad 1D šíření vodní páry převažující skladbou konstrukce. Pro konstrukce s výraznými systematickými tepelnými mosty je výsledek výpočtu jen orientační. Přesnější výsledek lze získat s pomocí 2D analýzy.

Rozmezí relativních vlhkostí v jednotlivých materiálech (pro poslední roční cyklus):

Číslo	Název	Trvání příslušné relativní vlhkosti v materiálu ve dnech za rok				
		pod 60%	60-70%	70-80%	80-90%	nad 90%
1	Omítka vápenoc	151	152	62	---	---
2	Ytong P4-500	212	153	---	---	---
3	Cemix 135 - Le	273	92	---	---	---
4	Rockwool Fasro	---	---	153	122	90
5	Cemix 135 - Le	---	---	153	122	90
6	Cemix Silikono	---	---	184	150	31

Poznámka: S pomocí této tabulky lze zjednodušeně odhadnout, jaké je riziko dosažení nepřijatelné hmotnostní vlhkosti materiálu či riziko jeho koroze.

Konkrétně pro dřevo předepisuje ČSN 730540-2/Z1 maximální přípustnou hmotnostní vlhkost 18 %. Ze sorpční křivky pro daný typ dřeva lze odvodit, při jaké relativní vlhkosti vzduchu dosahuje dřevo této kritické hmotnostní vlhkosti. Obvykle jde o cca 80 %.

Pokud je v tabulce výše pro dřevo uveden dlouhodobější výskyt relativní vlhkosti nad 80 %, lze předpokládat, že požadavek ČSN 730540-2 na maximální hmotnostní vlhkost dřeva nebude splněn.

VYHODNOCENÍ VÝSLEDKŮ PODLE KRITÉRIÍ ČSN 730540-2 (2011)

Název konstrukce: Ytong P4 - 500 + Rockwool Fasrock

Rekapitulace vstupních dat

Návrhová vnitřní teplota T_i :	20,0 C
Převažující návrhová vnitřní teplota T_{iM} :	20,0 C
Návrhová venkovní teplota T_{ae} :	-13,0 C
Teplota na vnější straně T_e :	-13,0 C
Návrhová teplota vnitřního vzduchu T_{ai} :	20,6 C
Relativní vlhkost v interiéru R_{Hi} :	50,0 % (+5,0%)

Skladba konstrukce

Číslo	Název vrstvy	d [m]	Lambda [W/mK]	Mi [-]
1	Omítka vápenocementová	0,018	0,990	19,0
2	Ytong P4-500	0,250	0,137	7,0
3	Cemix 135 - Lepicí a stěrkovac	0,010	0,634	20,0
4	Rockwool Fasrock LL	0,250	0,042	1,0
5	Cemix 135 - Lepicí a stěrkovac	0,005	0,634	20,0
6	Cemix Silikonová zatíraná omít	0,0015	0,680	104,0

I. Požadavek na teplotní faktor (čl. 5.1 v ČSN 730540-2)

Požadavek: $f_{Rsi,N} = f_{Rsi,cr} = 0,751$

Vypočtená průměrná hodnota: $f_{Rsi,m} = 0,969$

Kritický teplotní faktor $f_{Rsi,cr}$ byl stanoven pro maximální přípustnou vlhkost na vnitřním povrchu 80% (kritérium vyloučení vzniku plísní).

Průměrná hodnota $f_{Rsi,m}$ (resp. maximální hodnota při hodnocení skladby mimo tepelné mosty a vazby) není nikdy minimální hodnotou ve všech místech konstrukce. Nelze s ní proto prokazovat plnění požadavku na minimální povrchové teploty zabudované konstrukce včetně tepelných mostů a vazeb. Jejich převýšení nad požadavkem naznačuje pouze možnosti plnění požadavku v místě tepelného mostu či tepelné vazby.

II. Požadavek na součinitel prostupu tepla (čl. 5.2 v ČSN 730540-2)

Požadavek: $U_{N} = 0,30 \text{ W/m}^2\text{K}$

Vypočtená hodnota: $U = 0,125 \text{ W/m}^2\text{K}$

$U < U_N$... POŽADAVEK JE SPLNĚN.

Vypočtený součinitel prostupu tepla musí zahrnovat vliv systematických tepelných mostů (např. krokví v zateplené šikmé střeše).

III. Požadavky na šíření vlhkosti konstrukcí (čl. 6.1 a 6.2 v ČSN 730540-2)

Požadavky:

1. Kondenzace vodní páry nesmí ohrozit funkci konstrukce.
2. Roční množství kondenzátu musí být nižší než roční kapacita odparu.
3. Roční množství kondenzátu $M_{c,a}$ musí být nižší než 0,1 kg/m².rok, nebo 3-6% plošné hmotnosti materiálu (nižší z hodnot).

Limit pro max. množství kondenzátu odvozený z min. plošné hmotnosti materiálu v kondenzační zóně činí: 0,233 kg/m².rok (materiál: Cemix 135 - Lepicí a stěrkovac).

Dále bude použit limit pro max. množství kondenzátu: 0,100 kg/m².rok

Vypočtené hodnoty: V kci dochází při venkovní návrhové teplotě ke kondenzaci.

Roční množství zkondenzované vodní páry $M_{c,a} = 0,1075 \text{ kg/m}^2\text{,rok}$

Roční množství odpařitelné vodní páry $M_{ev,a} = 7,2662 \text{ kg/m}^2\text{,rok}$

Vyhodnocení 1. požadavku musí provést projektant.

$M_{c,a} < M_{ev,a}$... 2. POŽADAVEK JE SPLNĚN.

$M_{c,a} > M_{c,N}$... 3. POŽADAVEK NENÍ SPLNĚN.

KOMPLEXNÍ POSOUZENÍ SKLADBY STAVEBNÍ KONSTRUKCE Z HLEDISKA ŠÍŘENÍ TEPLA A VODNÍ PÁRY

podle EN ISO 13788, EN ISO 6946, ČSN 730540 a STN 730540

Teplo 2017 EDU

Název úlohy : **Ytong P4 - 500 + Isover Fassil**

Zpracovatel : TT 2017

Zakázka :

Datum : 25.05.2017

ZADANÁ SKLADBA A OKRAJOVÉ PODMÍNKY :

Typ hodnocené konstrukce : Stěna vnější jednoplášťová

Korekce součinitele prostupu dU : 0.000 W/m2K

Skladba konstrukce (od interiéru) :

Číslo	Název	D [m]	Lambda [W/(m.K)]	c [J/(kg.K)]	Ro [kg/m3]	Mi [-]	Ma [kg/m2]
1	Omítka vápenoc	0,0180	0,9900	790,0	2000,0	19,0	0.0000
2	Ytong P4-500	0,2500	0,1370	1000,0	500,0	7,0	0.0000
3	Cemix 135 - Le	0,0100	0,6340	840,0	1550,0	20,0	0.0000
4	Isover Fassil	0,0600	0,0390*	800,0	50,0	1,0	0.0000
5	Cemix 135 - Le	0,0050	0,6340	840,0	1550,0	20,0	0.0000
6	Cemix Silikono	0,0015	0,6800	840,0	1650,0	104,0	0.0000

Poznámka: D je tloušťka vrstvy, Lambda je návrhová hodnota tepelné vodivosti vrstvy, C je měrná tepelná kapacita vrstvy, Ro je objemová hmotnost vrstvy, Mi je faktor difúzního odporu vrstvy a Ma je počáteční zabudovaná vlhkost ve vrstvě.

* ekvival. tep. vodivost s vlivem tepelných mostů, stanovena interním výpočtem

Číslo	Kompletní název vrstvy	Interní výpočet tep. vodivosti
1	Omítka vápenocementová	---
2	Ytong P4-500	---
3	Cemix 135 - Lepicí a stěrkovací hmota COMFORT	---
4	Isover Fassil	vliv bodových kotev dle EN ISO 6946 Tep. vodivost tep. izolace: 0.035 W/(m.K) Tloušťka tepelné izolace: 0.0600 m Bod. činitel prostupu: 0.002 W/K Počet kotev v 1 m2: 6.0
5	Cemix 135 - Lepicí a stěrkovací hmota COMFORT	---
6	Cemix Silikonová zatíraná omítka bílá/barevná	---

Okrajové podmínky výpočtu :

Tepelný odpor při přestupu tepla v interiéru Rsi : 0.13 m2K/W

dtto pro výpočet vnitřní povrchové teploty Rsi : 0.25 m2K/W

Tepelný odpor při přestupu tepla v exteriéru Rse : 0.04 m2K/W

dtto pro výpočet vnitřní povrchové teploty Rse : 0.04 m2K/W

Návrhová venkovní teplota Te : -13.0 C

Návrhová teplota vnitřního vzduchu T_{ai} : 20.6 C
 Návrhová relativní vlhkost venkovního vzduchu RHe : 84.0 %
 Návrhová relativní vlhkost vnitřního vzduchu RHi : 55.0 %

Měsíc	Délka [dny/hodiny]	T_{ai} [C]	RHi [%]	P_i [Pa]	Te [C]	RHe [%]	Pe [Pa]	
1	31	744	20.6	55.1	1336.3	-2.4	81.2	406.1
2	28	672	20.6	57.3	1389.6	-0.9	80.8	457.9
3	31	744	20.6	58.8	1426.0	3.0	79.5	602.1
4	30	720	20.6	60.7	1472.1	7.7	77.5	814.1
5	31	744	20.6	64.9	1573.9	12.7	74.5	1093.5
6	30	720	20.6	68.7	1666.1	15.9	72.0	1300.1
7	31	744	20.6	70.8	1717.0	17.5	70.4	1407.2
8	31	744	20.6	70.1	1700.0	17.0	70.9	1373.1
9	30	720	20.6	65.6	1590.9	13.3	74.1	1131.2
10	31	744	20.6	61.0	1479.4	8.3	77.1	843.7
11	30	720	20.6	58.8	1426.0	2.9	79.5	597.9
12	31	744	20.6	57.7	1399.3	-0.6	80.7	468.9

Poznámka: T_{ai} , RHi a P_i jsou prům. měsíční parametry vnitřního vzduchu (teplota, relativní vlhkost a částečný tlak vodní páry) a Te , RHe a Pe jsou prům. měsíční parametry v prostředí na vnější straně konstrukce (teplota, relativní vlhkost a částečný tlak vodní páry).

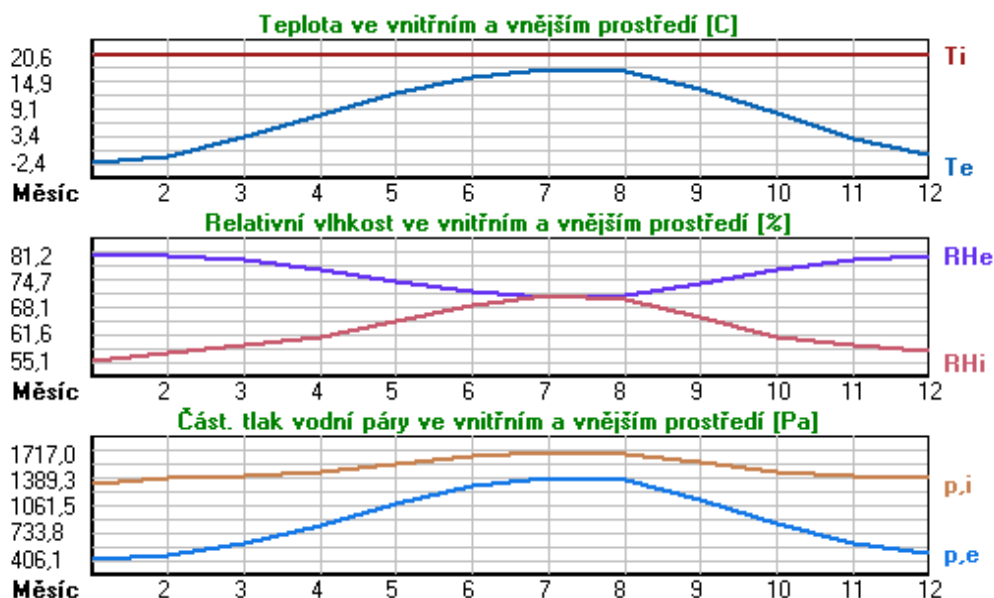

Pro vnitřní prostředí byla uplatněna přírážka k vnitřní relativní vlhkosti : 5.0 %

Výchozí měsíc výpočtu bilance se stanovuje výpočtem podle EN ISO 13788.

Počet hodnocených let : 1

VÝSLEDKY VÝPOČTU HODNOCENÉ KONSTRUKCE :

Tepelný odpor a součinitel prostupu tepla podle EN ISO 6946:

Tepelný odpor konstrukce R : 3.407 m²K/W
 Součinitel prostupu tepla konstrukce U : 0.280 W/m²K

Součinitel prostupu zabudované kce U_{kc} : 0.30 / 0.33 / 0.38 / 0.48 W/m²K

Uvedené orientační hodnoty platí pro různou kvalitu řešení tep. mostů vyjádřenou přibližnou přírážkou podle poznámek k čl. B.9.2 v ČSN 730540-4.

Difúzní odpor a tepelné akumulační vlastnosti:

Difuzní odpor konstrukce ZpT : 1.3E+0010 m/s
 Teplotní útlum konstrukce Ny* podle EN ISO 13786 : 223.7
 Fázový posun teplotního kmitu Psi* podle EN ISO 13786 : 13.2 h

Teplota vnitřního povrchu a teplotní faktor podle ČSN 730540 a EN ISO 13788:

Vnitřní povrchová teplota v návrhových podmínkách Tsi,p : 18.33 C
 Teplotní faktor v návrhových podmínkách f,Rsi,p : **0.932**

Obě hodnoty platí pro odpor při přestupu tepla na vnitřní straně Rsi=0,25 m2K/W.

Číslo měsíce	Minimální požadované hodnoty při max. rel. vlhkosti na vnitřním povrchu:				Vypočtené hodnoty		
	----- 80% -----		----- 100% -----		Tsi[C]	f,Rsi	RHsi[%]
	Tsi,m[C]	f,Rsi,m	Tsi,m[C]	f,Rsi,m			
1	14.7	0.743	11.3	0.595	19.0	0.932	60.7
2	15.3	0.753	11.9	0.594	19.1	0.932	62.7
3	15.7	0.721	12.3	0.526	19.4	0.932	63.3
4	16.2	0.659	12.7	0.391	19.7	0.932	64.1
5	17.2	0.576	13.8	0.135	20.1	0.932	67.1
6	18.2	0.479	14.6	-----	20.3	0.932	70.1
7	18.6	0.365	15.1	-----	20.4	0.932	71.7
8	18.5	0.409	15.0	-----	20.4	0.932	71.2
9	17.4	0.564	13.9	0.087	20.1	0.932	67.6
10	16.3	0.648	12.8	0.367	19.8	0.932	64.2
11	15.7	0.723	12.3	0.529	19.4	0.932	63.3
12	15.4	0.755	12.0	0.593	19.2	0.932	63.1

Poznámka: RHsi je relativní vlhkost na vnitřním povrchu, Tsi je vnitřní povrchová teplota a f,Rsi je teplotní faktor.

Difúze vodní páry v návrh. podmínkách a bilance vodní páry podle ČSN 730540:
 (bez vlivu zabudované vlhkosti a sluneční radiace)

Průběh teplot a částečných tlaků vodní páry v návrhových okrajových podmínkách:

rozhraní:	i	1-2	2-3	3-4	4-5	5-6	e
theta [C]:	19.4	19.2	2.1	1.9	-12.5	-12.6	-12.6
p [Pa]:	1334	1181	397	308	281	236	166
p,sat [Pa]:	2249	2225	709	701	207	205	205

Poznámka: theta je teplota na rozhraní vrstev, p je předpokládaný částečný tlak vodní páry na rozhraní vrstev a p,sat je částečný tlak nasycené vodní páry na rozhraní vrstev.

Teploty v typickém místě konstrukce v ustálených návrhových podmínkách

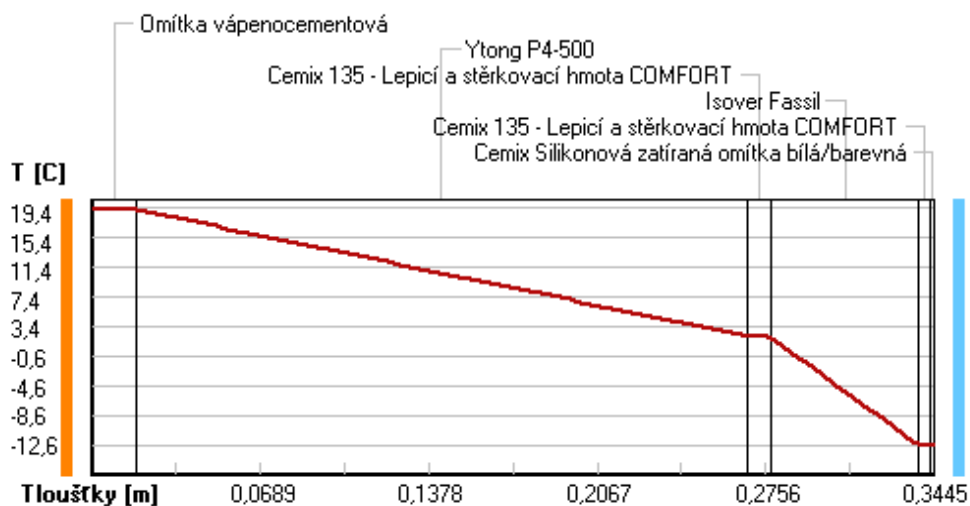

Část. tlaky vodní páry v typickém místě konstrukce v ustál. návrh. podmínkách

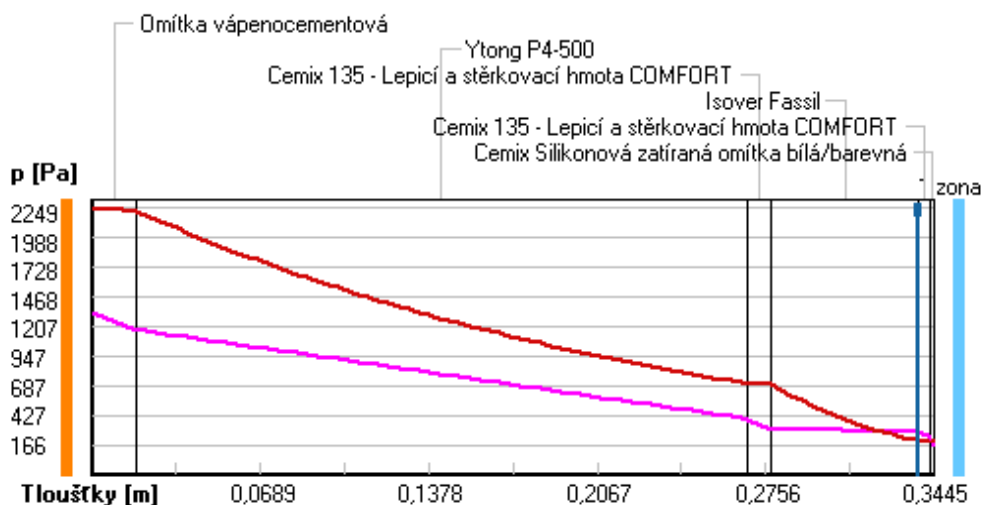

Rel. vlhkosti v typickém místě konstrukce v ustál. návrh. podmínkách

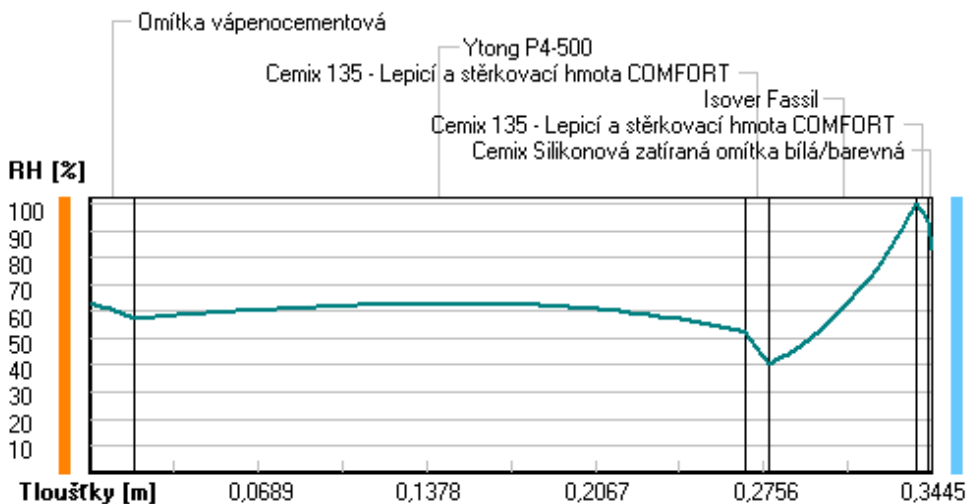

Při venkovní návrhové teplotě dochází v konstrukci ke kondenzaci vodní páry.

Kond.zóna číslo	Hranice kondenzační zóny levá [m]	pravá	Kondenzující množství vodní páry [kg/(m2s)]
1	0.3380	0.3380	6.435E-0008

Roční bilance zkondenzované a vypařené vodní páry:

Množství zkondenzované vodní páry za rok $M_{c,a}$: **0.1107 kg/(m2.rok)**

Množství vypařitelné vodní páry za rok $M_{ev,a}$: **7.3868 kg/(m2.rok)**

Ke kondenzaci dochází při venkovní teplotě nižší než 0.0 C.

Bilance zkondenzované a vypařené vodní páry podle EN ISO 13788:

Roční cyklus č. 1

V konstrukci nedochází během modelového roku ke kondenzaci vodní páry.

Poznámka: Hodnocení difúze vodní páry bylo provedeno pro předpoklad 1D šíření vodní páry převažující skladbou konstrukce. Pro konstrukce s výraznými systematickými tepelnými mosty je výsledek výpočtu jen orientační. Přesnější výsledek lze získat s pomocí 2D analýzy.

Rozmezí relativních vlhkostí v jednotlivých materiálech (pro poslední roční cyklus):

Číslo	Název	Trvání příslušné relativní vlhkosti v materiálu ve dnech za rok				
		pod 60%	60-70%	70-80%	80-90%	nad 90%
1	Omítka vápenoc	31	272	62	---	---
2	Ytong P4-500	151	214	---	---	---
3	Cemix 135 - Le	151	214	---	---	---
4	Isover Fassil	---	---	153	122	90
5	Cemix 135 - Le	---	---	153	122	90
6	Cemix Silikono	---	---	184	150	31

Poznámka: S pomocí této tabulky lze zjednodušeně odhadnout, jaké je riziko dosažení nepřijatelné hmotnostní vlhkosti materiálu či riziko jeho koroze.

Konkrétně pro dřevo předepisuje ČSN 730540-2/Z1 maximální přípustnou hmotnostní vlhkost 18 %. Ze sorpční křivky pro daný typ dřeva lze odvodit, při jaké relativní vlhkosti vzduchu dosahuje dřevo této kritické hmotnostní vlhkosti. Obvykle jde o cca 80 %.

Pokud je v tabulce výše pro dřevo uveden dlouhodobější výskyt relativní vlhkosti nad 80 %, lze předpokládat, že požadavek ČSN 730540-2 na maximální hmotnostní vlhkost dřeva nebude splněn.

VYHODNOCENÍ VÝSLEDKŮ PODLE KRITÉRIÍ ČSN 730540-2 (2011)

Název konstrukce: Ytong P4 - 500 + Isover Fassil

Rekapitulace vstupních dat

Návrhová vnitřní teplota T_i :	20,0 C
Převažující návrhová vnitřní teplota T_{iM} :	20,0 C
Návrhová venkovní teplota T_{ae} :	-13,0 C
Teplota na vnější straně T_e :	-13,0 C
Návrhová teplota vnitřního vzduchu T_{ai} :	20,6 C
Relativní vlhkost v interiéru R_{Hi} :	50,0 % (+5,0%)

Skladba konstrukce

Číslo	Název vrstvy	d [m]	Lambda [W/mK]	Mi [-]
1	Omítka vápenocementová	0,018	0,990	19,0
2	Ytong P4-500	0,250	0,137	7,0
3	Cemix 135 - Lepicí a stěrkovac	0,010	0,634	20,0
4	Isover Fassil	0,060	0,039	1,0
5	Cemix 135 - Lepicí a stěrkovac	0,005	0,634	20,0
6	Cemix Silikonová zatíraná omít	0,0015	0,680	104,0

I. Požadavek na teplotní faktor (čl. 5.1 v ČSN 730540-2)

Požadavek: $f_{Rsi,N} = f_{Rsi,cr} = 0,751$

Vypočtená průměrná hodnota: $f_{Rsi,m} = 0,932$

Kritický teplotní faktor $f_{Rsi,cr}$ byl stanoven pro maximální přípustnou vlhkost na vnitřním povrchu 80% (kritérium vyloučení vzniku plísní).

Průměrná hodnota $f_{Rsi,m}$ (resp. maximální hodnota při hodnocení skladby mimo tepelné mosty a vazby) není nikdy minimální hodnotou ve všech místech konstrukce. Nelze s ní proto prokazovat plnění požadavku na minimální povrchové teploty zabudované konstrukce včetně tepelných mostů a vazeb. Jejich převýšení nad požadavkem naznačuje pouze možnosti plnění požadavku v místě tepelného mostu či tepelné vazby.

II. Požadavek na součinitel prostupu tepla (čl. 5.2 v ČSN 730540-2)

Požadavek: $U_{N} = 0,30 \text{ W/m}^2\text{K}$

Vypočtená hodnota: $U = 0,280 \text{ W/m}^2\text{K}$

$U < U_{N}$... POŽADAVEK JE SPLNĚN.

Vypočtený součinitel prostupu tepla musí zahrnovat vliv systematických tepelných mostů (např. krokví v zateplené šikmé střeše).

III. Požadavky na šíření vlhkosti konstrukcí (čl. 6.1 a 6.2 v ČSN 730540-2)

Požadavky:

- Kondenzace vodní páry nesmí ohrozit funkci konstrukce.
- Roční množství kondenzátu musí být nižší než roční kapacita odparu.
- Roční množství kondenzátu $M_{c,a}$ musí být nižší než 0,1 kg/m².rok, nebo 3-6% plošné hmotnosti materiálu (nižší z hodnot).

Limit pro max. množství kondenzátu odvozený z min. plošné hmotnosti materiálu v kondenzační zóně činí: 0,180 kg/m².rok (materiál: Isover Fassil).

Dále bude použit limit pro max. množství kondenzátu: 0,100 kg/m².rok

Vypočtené hodnoty: V kci dochází při venkovní návrhové teplotě ke kondenzaci.

Roční množství zkondenzované vodní páry $M_{c,a} = 0,1107 \text{ kg/m}^2\text{,rok}$

Roční množství odpařitelné vodní páry $M_{ev,a} = 7,3868 \text{ kg/m}^2\text{,rok}$

Vyhodnocení 1. požadavku musí provést projektant.

$M_{c,a} < M_{ev,a}$... 2. POŽADAVEK JE SPLNĚN.

$M_{c,a} > M_{ev,a}$... 3. POŽADAVEK NENÍ SPLNĚN.

KOMPLEXNÍ POSOUZENÍ SKLADBY STAVEBNÍ KONSTRUKCE Z HLEDISKA ŠÍŘENÍ TEPLA A VODNÍ PÁRY

podle EN ISO 13788, EN ISO 6946, ČSN 730540 a STN 730540

Teplo 2017 EDU

Název úlohy : **Ytong P4 - 500 + Isover Fassil**

Zpracovatel : TT 2017

Zakázka :

Datum : 25.05.2017

ZADANÁ SKLADBA A OKRAJOVÉ PODMÍNKY :

Typ hodnocené konstrukce : Stěna vnější jednoplášťová

Korekce součinitele prostupu dU : 0.000 W/m²K

Skladba konstrukce (od interiéru) :

Číslo	Název	D [m]	Lambda [W/(m.K)]	c [J/(kg.K)]	Ro [kg/m ³]	Mi [-]	Ma [kg/m ²]
1	Omítka vápenoc	0,0180	0,9900	790,0	2000,0	19,0	0.0000
2	Ytong P4-500	0,2500	0,1370	1000,0	500,0	7,0	0.0000
3	Cemix 135 - Le	0,0100	0,6340	840,0	1550,0	20,0	0.0000
4	Isover Fassil	0,1400	0,0360*	800,0	50,0	1,0	0.0000
5	Cemix 135 - Le	0,0050	0,6340	840,0	1550,0	20,0	0.0000
6	Cemix Silikono	0,0015	0,6800	840,0	1650,0	104,0	0.0000

Poznámka: D je tloušťka vrstvy, Lambda je návrhová hodnota tepelné vodivosti vrstvy, C je měrná tepelná kapacita vrstvy, Ro je objemová hmotnost vrstvy, Mi je faktor difúzního odporu vrstvy a Ma je počáteční zabudovaná vlhkost ve vrstvě.

* ekvival. tep. vodivost s vlivem tepelných mostů, stanovena interním výpočtem

Číslo	Kompletní název vrstvy	Interní výpočet tep. vodivosti
1	Omítka vápenocementová	---
2	Ytong P4-500	---
3	Cemix 135 - Lepicí a stěrkovací hmota COMFORT	---
4	Isover Fassil	vliv bodových kotev dle EN ISO 6946 Tep. vodivost tep. izolace: 0.035 W/(m.K) Tloušťka tepelné izolace: 0.1400 m Bod. činitel prostupu: 0.002 W/K Počet kotev v 1 m ² : 6.0
5	Cemix 135 - Lepicí a stěrkovací hmota COMFORT	---
6	Cemix Silikonová zatíraná omítka bílá/barevná	---

Okrajové podmínky výpočtu :

Tepelný odpor při přestupu tepla v interiéru Rsi : 0.13 m²K/W

dtto pro výpočet vnitřní povrchové teploty Rsi : 0.25 m²K/W

Tepelný odpor při přestupu tepla v exteriéru Rse : 0.04 m²K/W

dtto pro výpočet vnitřní povrchové teploty Rse : 0.04 m²K/W

Návrhová venkovní teplota Te : -13.0 C

Návrhová teplota vnitřního vzduchu T_{ai} : 20.6 C
 Návrhová relativní vlhkost venkovního vzduchu RHe : 84.0 %
 Návrhová relativní vlhkost vnitřního vzduchu RHi : 55.0 %

Měsíc	Délka [dny/hodiny]	T_{ai} [C]	RHi [%]	P_i [Pa]	Te [C]	RHe [%]	Pe [Pa]	
1	31	744	20.6	55.1	1336.3	-2.4	81.2	406.1
2	28	672	20.6	57.3	1389.6	-0.9	80.8	457.9
3	31	744	20.6	58.8	1426.0	3.0	79.5	602.1
4	30	720	20.6	60.7	1472.1	7.7	77.5	814.1
5	31	744	20.6	64.9	1573.9	12.7	74.5	1093.5
6	30	720	20.6	68.7	1666.1	15.9	72.0	1300.1
7	31	744	20.6	70.8	1717.0	17.5	70.4	1407.2
8	31	744	20.6	70.1	1700.0	17.0	70.9	1373.1
9	30	720	20.6	65.6	1590.9	13.3	74.1	1131.2
10	31	744	20.6	61.0	1479.4	8.3	77.1	843.7
11	30	720	20.6	58.8	1426.0	2.9	79.5	597.9
12	31	744	20.6	57.7	1399.3	-0.6	80.7	468.9

Poznámka: T_{ai} , RHi a P_i jsou prům. měsíční parametry vnitřního vzduchu (teplota, relativní vlhkost a částečný tlak vodní páry) a Te , RHe a Pe jsou prům. měsíční parametry v prostředí na vnější straně konstrukce (teplota, relativní vlhkost a částečný tlak vodní páry).

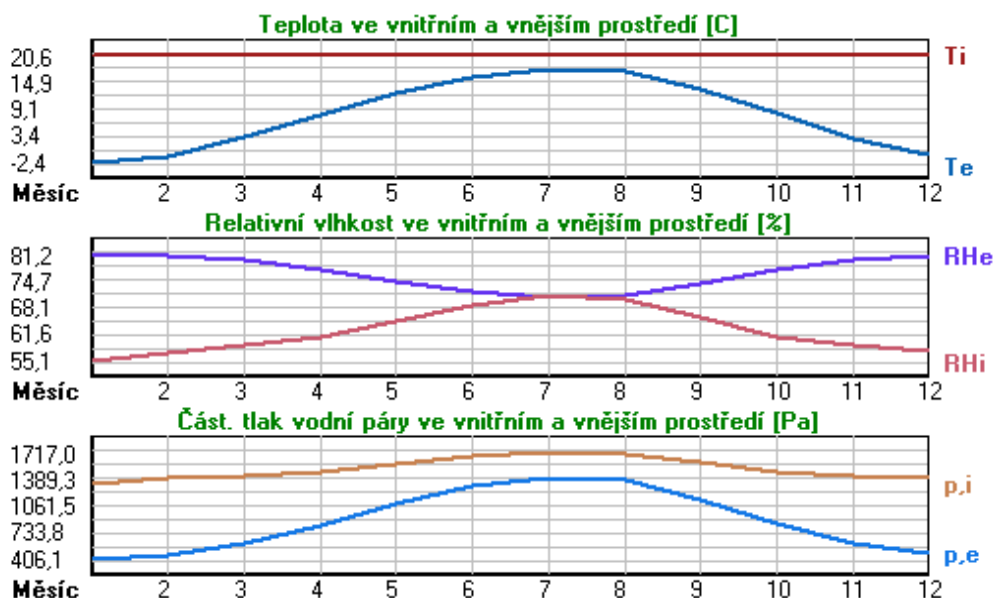

Pro vnitřní prostředí byla uplatněna přírážka k vnitřní relativní vlhkosti : 5.0 %

Výchozí měsíc výpočtu bilance se stanovuje výpočtem podle EN ISO 13788.

Počet hodnocených let : 1

VÝSLEDKY VÝPOČTU HODNOCENÉ KONSTRUKCE :

Tepelný odpor a součinitel prostupu tepla podle EN ISO 6946:

Tepelný odpor konstrukce R : 5.758 m²K/W
 Součinitel prostupu tepla konstrukce U : 0.169 W/m²K

Součinitel prostupu zabudované kce U_{kc} : 0.19 / 0.22 / 0.27 / 0.37 W/m²K

Uvedené orientační hodnoty platí pro různou kvalitu řešení tep. mostů vyjádřenou přibližnou přírážkou podle poznámek k čl. B.9.2 v ČSN 730540-4.

Difúzní odpor a tepelné akumulační vlastnosti:

Difuzní odpor konstrukce ZpT : 1.4E+0010 m/s
 Teplotní útlum konstrukce Ny* podle EN ISO 13786 : 534.0
 Fázový posun teplotního kmitu Psi* podle EN ISO 13786 : 14.4 h

Teplota vnitřního povrchu a teplotní faktor podle ČSN 730540 a EN ISO 13788:

Vnitřní povrchová teplota v návrhových podmínkách Tsi,p : 19.21 C
 Teplotní faktor v návrhových podmínkách f,Rsi,p : **0.959**

Obě hodnoty platí pro odpor při přestupu tepla na vnitřní straně Rsi=0,25 m2K/W.

Číslo měsíce	Minimální požadované hodnoty při max. rel. vlhkosti na vnitřním povrchu:				Vypočtené hodnoty		
	----- 80% -----		----- 100% -----		Tsi[C]	f,Rsi	RHsi[%]
	Tsi,m[C]	f,Rsi,m	Tsi,m[C]	f,Rsi,m			
1	14.7	0.743	11.3	0.595	19.6	0.959	58.4
2	15.3	0.753	11.9	0.594	19.7	0.959	60.5
3	15.7	0.721	12.3	0.526	19.9	0.959	61.5
4	16.2	0.659	12.7	0.391	20.1	0.959	62.7
5	17.2	0.576	13.8	0.135	20.3	0.959	66.2
6	18.2	0.479	14.6	-----	20.4	0.959	69.5
7	18.6	0.365	15.1	-----	20.5	0.959	71.4
8	18.5	0.409	15.0	-----	20.5	0.959	70.7
9	17.4	0.564	13.9	0.087	20.3	0.959	66.8
10	16.3	0.648	12.8	0.367	20.1	0.959	62.9
11	15.7	0.723	12.3	0.529	19.9	0.959	61.5
12	15.4	0.755	12.0	0.593	19.7	0.959	60.9

Poznámka: RHsi je relativní vlhkost na vnitřním povrchu, Tsi je vnitřní povrchová teplota a f,Rsi je teplotní faktor.

Difúze vodní páry v návrh. podmínkách a bilance vodní páry podle ČSN 730540:
 (bez vlivu zabudované vlhkosti a sluneční radiace)

Průběh teplot a částečných tlaků vodní páry v návrhových okrajových podmínkách:

rozhraní:	i	1-2	2-3	3-4	4-5	5-6	e
theta [C]:	19.9	19.8	9.4	9.3	-12.7	-12.8	-12.8
p [Pa]:	1334	1185	425	338	277	234	166
p,sat [Pa]:	2317	2302	1180	1173	203	202	202

Poznámka: theta je teplota na rozhraní vrstev, p je předpokládaný částečný tlak vodní páry na rozhraní vrstev a p,sat je částečný tlak nasycené vodní páry na rozhraní vrstev.

Teploty v typickém místě konstrukce v ustálených návrhových podmínkách

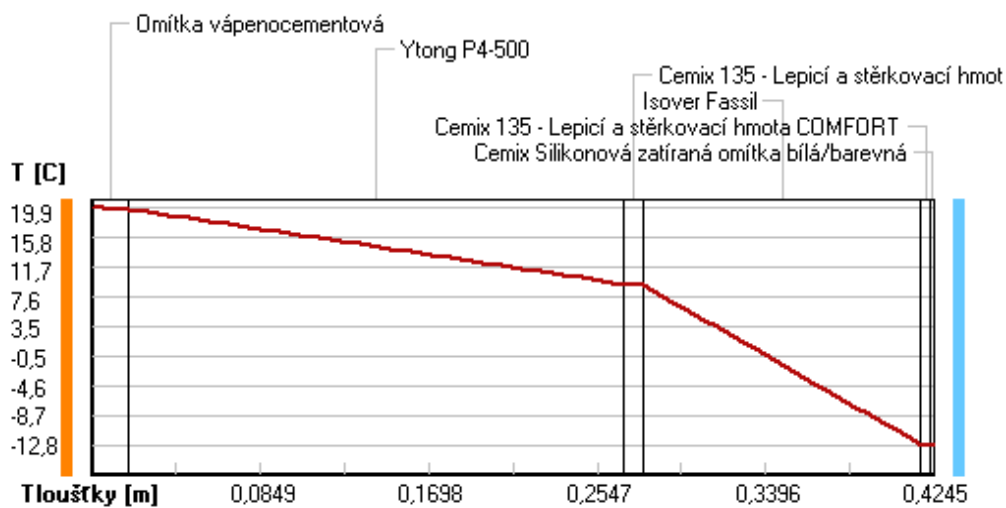

Část. tlaky vodní páry v typickém místě konstrukce v ustál. návrh. podmínkách

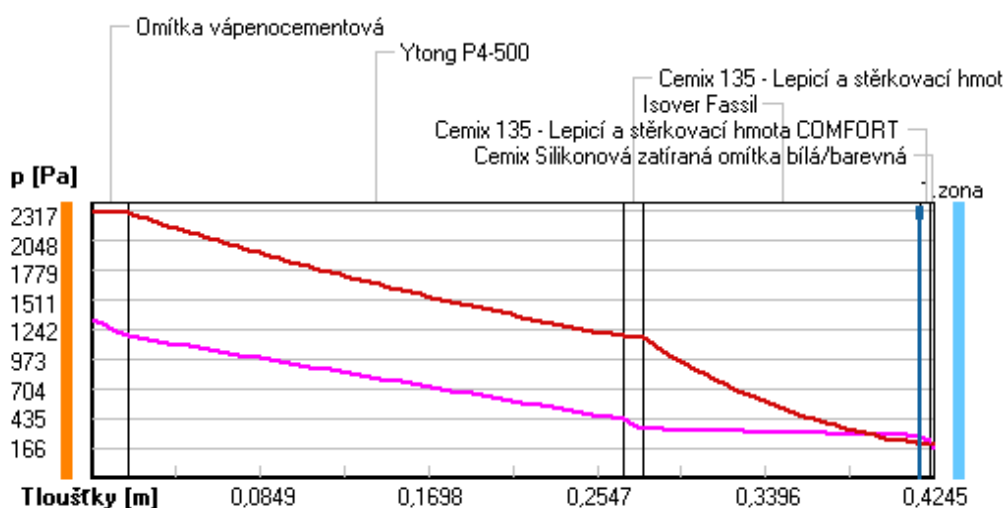

Rel. vlhkosti v typickém místě konstrukce v ustál. návrh. podmínkách

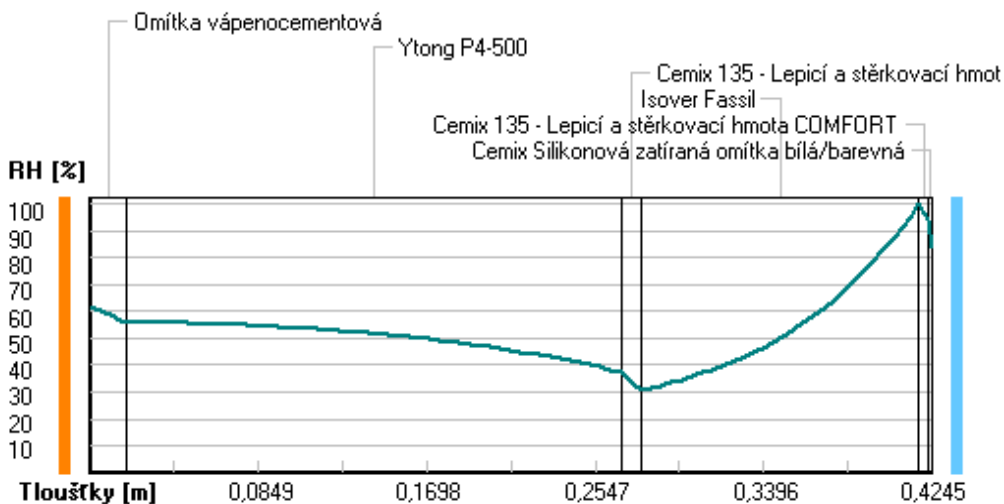

Při venkovní návrhové teplotě dochází v konstrukci ke kondenzaci vodní páry.

Kond.zóna číslo	Hranice kondenzační zóny levá [m]	pravá	Kondenzující množství vodní páry [kg/(m2s)]
1	0.4180	0.4180	6.419E-0008

Roční bilance zkondenzované a vypařené vodní páry:

Množství zkondenzované vodní páry za rok $M_{c,a}$: **0.1153 kg/(m2.rok)**

Množství vypařitelné vodní páry za rok $M_{ev,a}$: **7.2998 kg/(m2.rok)**

Ke kondenzaci dochází při venkovní teplotě nižší než 0.0 C.

Bilance zkondenzované a vypařené vodní páry podle EN ISO 13788:

Roční cyklus č. 1

V konstrukci nedochází během modelového roku ke kondenzaci vodní páry.

Poznámka: Hodnocení difúze vodní páry bylo provedeno pro předpoklad 1D šíření vodní páry převažující skladbou konstrukce. Pro konstrukce s výraznými systematickými tepelnými mosty je výsledek výpočtu jen orientační. Přesnější výsledek lze získat s pomocí 2D analýzy.

Rozmezí relativních vlhkostí v jednotlivých materiálech (pro poslední roční cyklus):

Číslo	Název	Trvání příslušné relativní vlhkosti v materiálu ve dnech za rok				
		pod 60%	60-70%	70-80%	80-90%	nad 90%
1	Omítka vápenoc	90	213	62	---	---
2	Ytong P4-500	212	153	---	---	---
3	Cemix 135 - Le	273	92	---	---	---
4	Isover Fassil	---	---	153	122	90
5	Cemix 135 - Le	---	---	153	122	90
6	Cemix Silikono	---	---	184	150	31

Poznámka: S pomocí této tabulky lze zjednodušeně odhadnout, jaké je riziko dosažení nepřijatelné hmotnostní vlhkosti materiálu či riziko jeho koroze.

Konkrétně pro dřevo předepisuje ČSN 730540-2/Z1 maximální přípustnou hmotnostní vlhkost 18 %. Ze sorpční křivky pro daný typ dřeva lze odvodit, při jaké relativní vlhkosti vzduchu dosahuje dřevo této kritické hmotnostní vlhkosti. Obvykle jde o cca 80 %.

Pokud je v tabulce výše pro dřevo uveden dlouhodobější výskyt relativní vlhkosti nad 80 %, lze předpokládat, že požadavek ČSN 730540-2 na maximální hmotnostní vlhkost dřeva nebude splněn.

VYHODNOCENÍ VÝSLEDKŮ PODLE KRITÉRIÍ ČSN 730540-2 (2011)

Název konstrukce: Ytong P4 - 500 + Isover Fassil

Rekapitulace vstupních dat

Návrhová vnitřní teplota T_i :	20,0 C
Převažující návrhová vnitřní teplota T_{iM} :	20,0 C
Návrhová venkovní teplota T_{ae} :	-13,0 C
Teplota na vnější straně T_e :	-13,0 C
Návrhová teplota vnitřního vzduchu T_{ai} :	20,6 C
Relativní vlhkost v interiéru R_{Hi} :	50,0 % (+5,0%)

Skladba konstrukce

Číslo	Název vrstvy	d [m]	Lambda [W/mK]	Mi [-]
1	Omítka vápenocementová	0,018	0,990	19,0
2	Ytong P4-500	0,250	0,137	7,0
3	Cemix 135 - Lepicí a stěrkovac	0,010	0,634	20,0
4	Isover Fassil	0,140	0,036	1,0
5	Cemix 135 - Lepicí a stěrkovac	0,005	0,634	20,0
6	Cemix Silikonová zatíraná omít	0,0015	0,680	104,0

I. Požadavek na teplotní faktor (čl. 5.1 v ČSN 730540-2)

Požadavek: $f_{Rsi,N} = f_{Rsi,cr} = 0,751$

Vypočtená průměrná hodnota: $f_{Rsi,m} = 0,959$

Kritický teplotní faktor $f_{Rsi,cr}$ byl stanoven pro maximální přípustnou vlhkost na vnitřním povrchu 80% (kritérium vyloučení vzniku plísní).

Průměrná hodnota $f_{Rsi,m}$ (resp. maximální hodnota při hodnocení skladby mimo tepelné mosty a vazby) není nikdy minimální hodnotou ve všech místech konstrukce. Nelze s ní proto prokazovat plnění požadavku na minimální povrchové teploty zabudované konstrukce včetně tepelných mostů a vazeb. Jejich převýšení nad požadavkem naznačuje pouze možnosti plnění požadavku v místě tepelného mostu či tepelné vazby.

II. Požadavek na součinitel prostupu tepla (čl. 5.2 v ČSN 730540-2)

Požadavek: $U_N = 0,30 \text{ W/m}^2\text{K}$

Vypočtená hodnota: $U = 0,169 \text{ W/m}^2\text{K}$

$U < U_N$... POŽADAVEK JE SPLNĚN.

Vypočtený součinitel prostupu tepla musí zahrnovat vliv systematických tepelných mostů (např. krokví v zateplené šikmé střeše).

III. Požadavky na šíření vlhkosti konstrukcí (čl. 6.1 a 6.2 v ČSN 730540-2)

Požadavky:

- Kondenzace vodní páry nesmí ohrozit funkci konstrukce.
- Roční množství kondenzátu musí být nižší než roční kapacita odparu.
- Roční množství kondenzátu $M_{c,a}$ musí být nižší než $0,1 \text{ kg/m}^2\text{.rok}$,
nebo 3-6% plošné hmotnosti materiálu (nižší z hodnot).

Limit pro max. množství kondenzátu odvozený z min. plošné hmotnosti materiálu v kondenzační zóně činí: $0,420 \text{ kg/m}^2\text{.rok}$
(materiál: Isover Fassil).

Dále bude použit limit pro max. množství kondenzátu: $0,100 \text{ kg/m}^2\text{.rok}$

Vypočtené hodnoty: V kci dochází při venkovní návrhové teplotě ke kondenzaci.

Roční množství zkondenzované vodní páry $M_{c,a} = 0,1153 \text{ kg/m}^2\text{.rok}$

Roční množství odpařitelné vodní páry $M_{ev,a} = 7,2998 \text{ kg/m}^2\text{.rok}$

Vyhodnocení 1. požadavku musí provést projektant.

$M_{c,a} < M_{ev,a}$... 2. POŽADAVEK JE SPLNĚN.

$M_{c,a} > M_{c,N}$... 3. POŽADAVEK NENÍ SPLNĚN.

KOMPLEXNÍ POSOUZENÍ SKLADBY STAVEBNÍ KONSTRUKCE Z HLEDISKA ŠÍŘENÍ TEPLA A VODNÍ PÁRY

podle EN ISO 13788, EN ISO 6946, ČSN 730540 a STN 730540

Teplo 2017 EDU

Název úlohy : **Ytong P4 - 500 + Isover Fassil**

Zpracovatel : TT 2017

Zakázka :

Datum : 25.05.2017

ZADANÁ SKLADBA A OKRAJOVÉ PODMÍNKY :

Typ hodnocené konstrukce : Stěna vnější jednoplášťová

Korekce součinitele prostupu dU : 0.000 W/m²K

Skladba konstrukce (od interiéru) :

Číslo	Název	D [m]	Lambda [W/(m.K)]	c [J/(kg.K)]	Ro [kg/m ³]	Mi [-]	Ma [kg/m ²]
1	Omítka vápenoc	0,0180	0,9900	790,0	2000,0	19,0	0.0000
2	Ytong P4-500	0,2500	0,1370	1000,0	500,0	7,0	0.0000
3	Cemix 135 - Le	0,0100	0,6340	840,0	1550,0	20,0	0.0000
4	Isover Fassil	0,2000	0,0360*	800,0	50,0	1,0	0.0000
5	Cemix 135 - Le	0,0050	0,6340	840,0	1550,0	20,0	0.0000
6	Cemix Silikono	0,0015	0,6800	840,0	1650,0	104,0	0.0000

Poznámka: D je tloušťka vrstvy, Lambda je návrhová hodnota tepelné vodivosti vrstvy, C je měrná tepelná kapacita vrstvy, Ro je objemová hmotnost vrstvy, Mi je faktor difúzního odporu vrstvy a Ma je počáteční zabudovaná vlhkost ve vrstvě.

* ekvival. tep. vodivost s vlivem tepelných mostů, stanovena interním výpočtem

Číslo	Kompletní název vrstvy	Interní výpočet tep. vodivosti
1	Omítka vápenocementová	---
2	Ytong P4-500	---
3	Cemix 135 - Lepicí a stěrkovací hmota COMFORT	---
4	Isover Fassil	vliv bodových kotev dle EN ISO 6946 Tep. vodivost tep. izolace: 0.035 W/(m.K) Tloušťka tepelné izolace: 0.2000 m Bod. činitel prostupu: 0.002 W/K Počet kotev v 1 m ² : 6.0
5	Cemix 135 - Lepicí a stěrkovací hmota COMFORT	---
6	Cemix Silikonová zatíraná omítka bílá/barevná	---

Okrajové podmínky výpočtu :

Tepelný odpor při přestupu tepla v interiéru Rsi : 0.13 m²K/W

dtto pro výpočet vnitřní povrchové teploty Rsi : 0.25 m²K/W

Tepelný odpor při přestupu tepla v exteriéru Rse : 0.04 m²K/W

dtto pro výpočet vnitřní povrchové teploty Rse : 0.04 m²K/W

Návrhová venkovní teplota Te : -13.0 C

Návrhová teplota vnitřního vzduchu T_{ai} : 20.6 C
 Návrhová relativní vlhkost venkovního vzduchu RHe : 84.0 %
 Návrhová relativní vlhkost vnitřního vzduchu RHi : 55.0 %

Měsíc	Délka [dny/hodiny]	T_{ai} [C]	RHi [%]	P_i [Pa]	Te [C]	RHe [%]	Pe [Pa]	
1	31	744	20.6	55.1	1336.3	-2.4	81.2	406.1
2	28	672	20.6	57.3	1389.6	-0.9	80.8	457.9
3	31	744	20.6	58.8	1426.0	3.0	79.5	602.1
4	30	720	20.6	60.7	1472.1	7.7	77.5	814.1
5	31	744	20.6	64.9	1573.9	12.7	74.5	1093.5
6	30	720	20.6	68.7	1666.1	15.9	72.0	1300.1
7	31	744	20.6	70.8	1717.0	17.5	70.4	1407.2
8	31	744	20.6	70.1	1700.0	17.0	70.9	1373.1
9	30	720	20.6	65.6	1590.9	13.3	74.1	1131.2
10	31	744	20.6	61.0	1479.4	8.3	77.1	843.7
11	30	720	20.6	58.8	1426.0	2.9	79.5	597.9
12	31	744	20.6	57.7	1399.3	-0.6	80.7	468.9

Poznámka: T_{ai} , RHi a P_i jsou prům. měsíční parametry vnitřního vzduchu (teplota, relativní vlhkost a částečný tlak vodní páry) a Te , RHe a Pe jsou prům. měsíční parametry v prostředí na vnější straně konstrukce (teplota, relativní vlhkost a částečný tlak vodní páry).

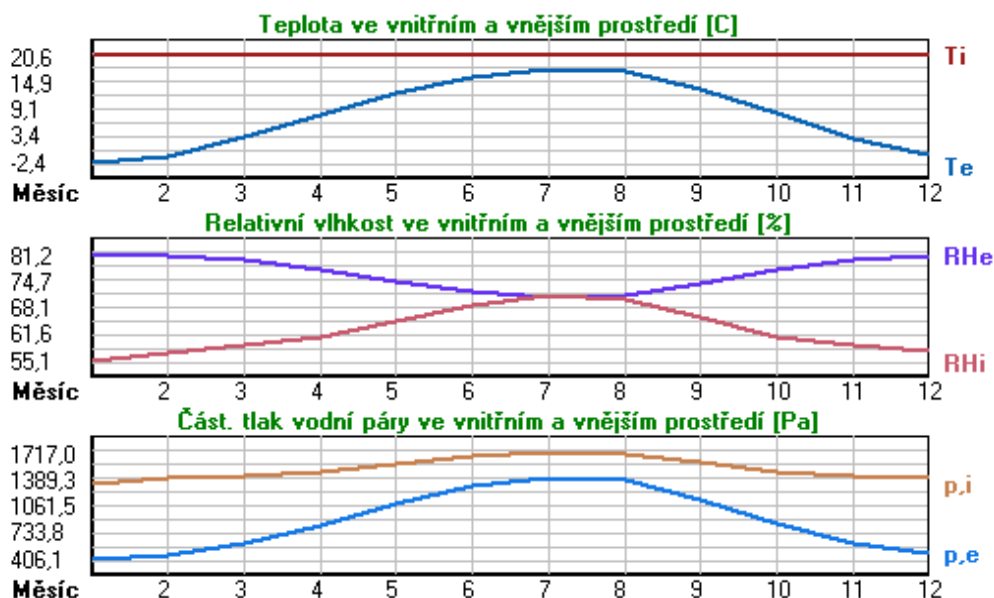

Pro vnitřní prostředí byla uplatněna přírážka k vnitřní relativní vlhkosti : 5.0 %

Výchozí měsíc výpočtu bilance se stanovuje výpočtem podle EN ISO 13788.

Počet hodnocených let : 1

VÝSLEDKY VÝPOČTU HODNOCENÉ KONSTRUKCE :

Tepelný odpor a součinitel prostupu tepla podle EN ISO 6946:

Tepelný odpor konstrukce R : 7.424 m²K/W
 Součinitel prostupu tepla konstrukce U : 0.132 W/m²K

Součinitel prostupu zabudované kce U_{kc} : 0.15 / 0.18 / 0.23 / 0.33 W/m²K

Uvedené orientační hodnoty platí pro různou kvalitu řešení tep. mostů vyjádřenou přibližnou přírážkou podle poznámek k čl. B.9.2 v ČSN 730540-4.

Difúzní odpor a tepelně akumulční vlastnosti:

Difuzní odpor konstrukce ZpT : 1.4E+0010 m/s
 Teplotní útlum konstrukce Ny* podle EN ISO 13786 : 795.6
 Fázový posun teplotního kmitu Psi* podle EN ISO 13786 : 15.5 h

Teplota vnitřního povrchu a teplotní faktor podle ČSN 730540 a EN ISO 13788:

Vnitřní povrchová teplota v návrhových podmínkách Tsi,p : 19.51 C
 Teplotní faktor v návrhových podmínkách f,Rsi,p : **0.968**

Obě hodnoty platí pro odpor při přestupu tepla na vnitřní straně Rsi=0,25 m2K/W.

Číslo měsíce	Minimální požadované hodnoty při max. rel. vlhkosti na vnitřním povrchu:				Vypočtené hodnoty		
	----- 80% -----		----- 100% -----		Tsi[C]	f,Rsi	RHsi[%]
	Tsi,m[C]	f,Rsi,m	Tsi,m[C]	f,Rsi,m			
1	14.7	0.743	11.3	0.595	19.9	0.968	57.7
2	15.3	0.753	11.9	0.594	19.9	0.968	59.8
3	15.7	0.721	12.3	0.526	20.0	0.968	60.9
4	16.2	0.659	12.7	0.391	20.2	0.968	62.3
5	17.2	0.576	13.8	0.135	20.3	0.968	65.9
6	18.2	0.479	14.6	-----	20.4	0.968	69.3
7	18.6	0.365	15.1	-----	20.5	0.968	71.2
8	18.5	0.409	15.0	-----	20.5	0.968	70.6
9	17.4	0.564	13.9	0.087	20.4	0.968	66.6
10	16.3	0.648	12.8	0.367	20.2	0.968	62.5
11	15.7	0.723	12.3	0.529	20.0	0.968	60.9
12	15.4	0.755	12.0	0.593	19.9	0.968	60.2

Poznámka: RHsi je relativní vlhkost na vnitřním povrchu, Tsi je vnitřní povrchová teplota a f,Rsi je teplotní faktor.

Difúze vodní páry v návrh. podmínkách a bilance vodní páry podle ČSN 730540:
 (bez vlivu zabudované vlhkosti a sluneční radiace)

Průběh teplot a částečných tlaků vodní páry v návrhových okrajových podmínkách:

rozhraní:	i	1-2	2-3	3-4	4-5	5-6	e
theta [C]:	20.0	19.9	11.9	11.8	-12.8	-12.8	-12.8
p [Pa]:	1334	1189	445	360	275	233	166
p,sat [Pa]:	2341	2329	1390	1384	202	201	201

Poznámka: theta je teplota na rozhraní vrstev, p je předpokládaný částečný tlak vodní páry na rozhraní vrstev a p,sat je částečný tlak nasycené vodní páry na rozhraní vrstev.

Teploty v typickém místě konstrukce v ustálených návrhových podmínkách

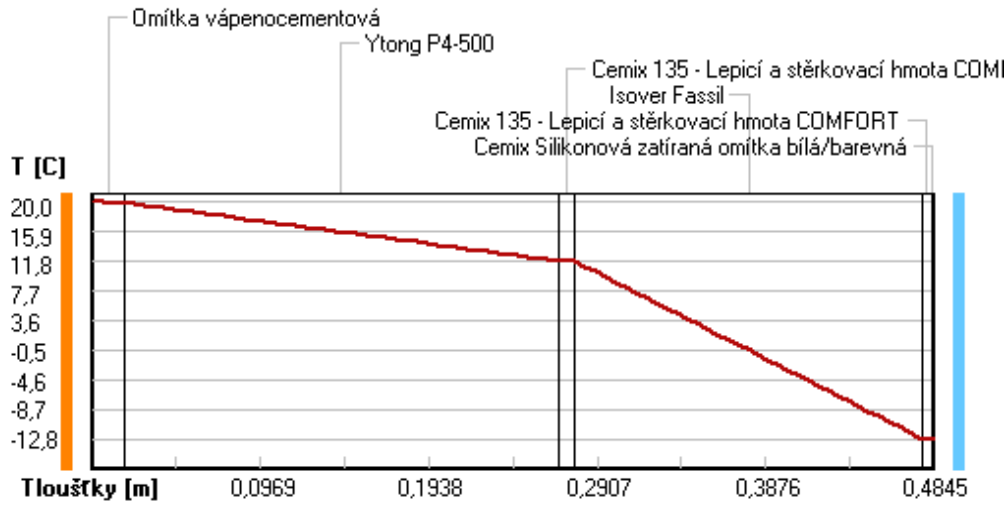

Část. tlaky vodní páry v typickém místě konstrukce v ustál. návrh. podmínkách

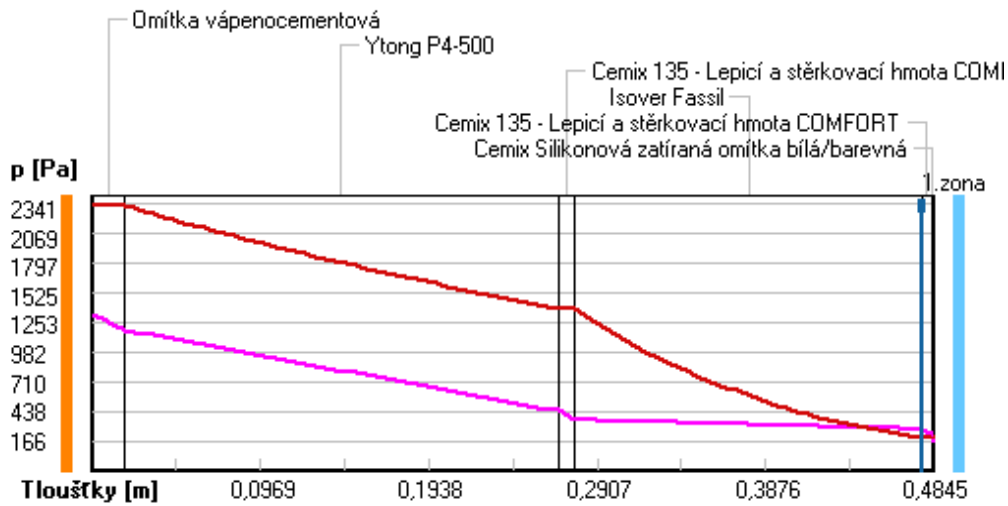

Rel. vlhkosti v typickém místě konstrukce v ustál. návrh. podmínkách

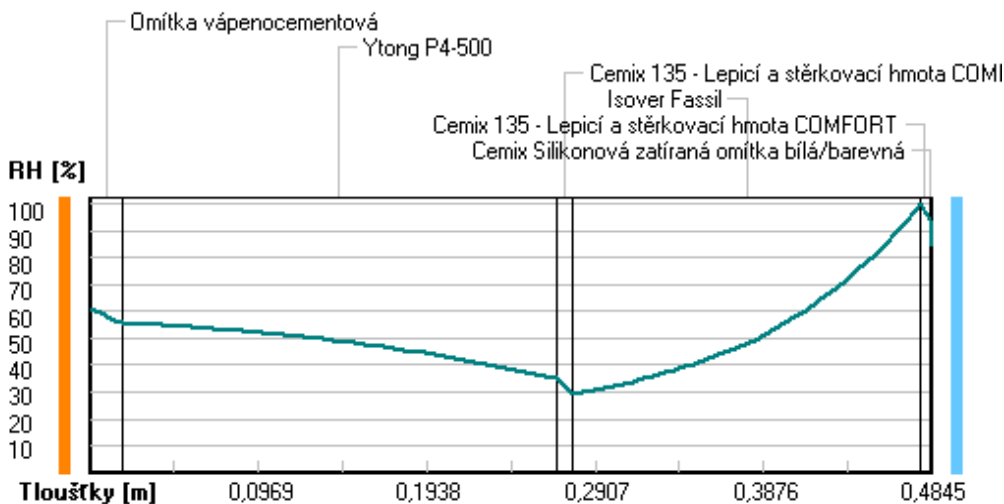

Při venkovní návrhové teplotě dochází v konstrukci ke kondenzaci vodní páry.

Kond.zóna číslo	Hranice kondenzační zóny levá [m]	pravá [m]	Kondenzující množství vodní páry [kg/(m2s)]
1	0.4780	0.4780	6.294E-0008

Roční bilance zkondenzované a vypařené vodní páry:

Množství zkondenzované vodní páry za rok $M_{c,a}$: **0.1127 kg/(m2.rok)**

Množství vypařitelné vodní páry za rok $M_{ev,a}$: **7.2711 kg/(m2.rok)**

Ke kondenzaci dochází při venkovní teplotě nižší než 0.0 C.

Bilance zkondenzované a vypařené vodní páry podle EN ISO 13788:

Roční cyklus č. 1

V konstrukci nedochází během modelového roku ke kondenzaci vodní páry.

Poznámka: Hodnocení difúze vodní páry bylo provedeno pro předpoklad 1D šíření vodní páry převažující skladbou konstrukce. Pro konstrukce s výraznými systematickými tepelnými mosty je výsledek výpočtu jen orientační. Přesnější výsledek lze získat s pomocí 2D analýzy.

Rozmezí relativních vlhkostí v jednotlivých materiálech (pro poslední roční cyklus):

Číslo	Název	Trvání příslušné relativní vlhkosti v materiálu ve dnech za rok				
		pod 60%	60-70%	70-80%	80-90%	nad 90%
1	Omítka vápenoc	151	152	62	---	---
2	Ytong P4-500	212	153	---	---	---
3	Cemix 135 - Le	273	92	---	---	---
4	Isover Fassil	---	---	153	122	90
5	Cemix 135 - Le	---	---	153	122	90
6	Cemix Silikono	---	---	153	181	31

Poznámka: S pomocí této tabulky lze zjednodušeně odhadnout, jaké je riziko dosažení nepřijatelné hmotnostní vlhkosti materiálu či riziko jeho koroze.

Konkrétně pro dřevo předepisuje ČSN 730540-2/Z1 maximální přípustnou hmotnostní vlhkost 18 %. Ze sorpční křivky pro daný typ dřeva lze odvodit, při jaké relativní vlhkosti vzduchu dosahuje dřevo této kritické hmotnostní vlhkosti. Obvykle jde o cca 80 %.

Pokud je v tabulce výše pro dřevo uveden dlouhodobější výskyt relativní vlhkosti nad 80 %, lze předpokládat, že požadavek ČSN 730540-2 na maximální hmotnostní vlhkost dřeva nebude splněn.

VYHODNOCENÍ VÝSLEDKŮ PODLE KRITÉRIÍ ČSN 730540-2 (2011)

Název konstrukce: Ytong P4 - 500 + Isover Fassil

Rekapitulace vstupních dat

Návrhová vnitřní teplota T_i :	20,0 C
Převažující návrhová vnitřní teplota T_{iM} :	20,0 C
Návrhová venkovní teplota T_{ae} :	-13,0 C
Teplota na vnější straně T_e :	-13,0 C
Návrhová teplota vnitřního vzduchu T_{ai} :	20,6 C
Relativní vlhkost v interiéru R_{Hi} :	50,0 % (+5,0%)

Skladba konstrukce

Číslo	Název vrstvy	d [m]	Lambda [W/mK]	Mi [-]
1	Omítka vápenocementová	0,018	0,990	19,0
2	Ytong P4-500	0,250	0,137	7,0
3	Cemix 135 - Lepicí a stěrkovac	0,010	0,634	20,0
4	Isover Fassil	0,200	0,036	1,0
5	Cemix 135 - Lepicí a stěrkovac	0,005	0,634	20,0
6	Cemix Silikonová zatíraná omít	0,0015	0,680	104,0

I. Požadavek na teplotní faktor (čl. 5.1 v ČSN 730540-2)

Požadavek: $f_{Rsi,N} = f_{Rsi,cr} = 0,751$

Vypočtená průměrná hodnota: $f_{Rsi,m} = 0,968$

Kritický teplotní faktor $f_{Rsi,cr}$ byl stanoven pro maximální přípustnou vlhkost na vnitřním povrchu 80% (kritérium vyloučení vzniku plísní).

Průměrná hodnota $f_{Rsi,m}$ (resp. maximální hodnota při hodnocení skladby mimo tepelné mosty a vazby) není nikdy minimální hodnotou ve všech místech konstrukce. Nelze s ní proto prokazovat plnění požadavku na minimální povrchové teploty zabudované konstrukce včetně tepelných mostů a vazeb. Její převýšení nad požadavkem naznačuje pouze možnosti plnění požadavku v místě tepelného mostu či tepelné vazby.

II. Požadavek na součinitel prostupu tepla (čl. 5.2 v ČSN 730540-2)

Požadavek: $U_N = 0,30 \text{ W/m}^2\text{K}$

Vypočtená hodnota: $U = 0,132 \text{ W/m}^2\text{K}$

$U < U_N$... POŽADAVEK JE SPLNĚN.

Vypočtený součinitel prostupu tepla musí zahrnovat vliv systematických tepelných mostů (např. krokví v zateplené šikmé střeše).

III. Požadavky na šíření vlhkosti konstrukcí (čl. 6.1 a 6.2 v ČSN 730540-2)

Požadavky:

- Kondenzace vodní páry nesmí ohrozit funkci konstrukce.
- Roční množství kondenzátu musí být nižší než roční kapacita odparu.
- Roční množství kondenzátu $M_{c,a}$ musí být nižší než $0,1 \text{ kg/m}^2\text{,rok}$, nebo 3-6% plošné hmotnosti materiálu (nižší z hodnot).

Limit pro max. množství kondenzátu odvozený z min. plošné hmotnosti materiálu v kondenzační zóně činí: $0,233 \text{ kg/m}^2\text{,rok}$
(materiál: Cemix 135 - Lepicí a stěrkovac).

Dále bude použit limit pro max. množství kondenzátu: $0,100 \text{ kg/m}^2\text{,rok}$

Vypočtené hodnoty: V kci dochází při venkovní návrhové teplotě ke kondenzaci.

Roční množství zkondenzované vodní páry $M_{c,a} = 0,1127 \text{ kg/m}^2\text{,rok}$

Roční množství odpařitelné vodní páry $M_{ev,a} = 7,2711 \text{ kg/m}^2\text{,rok}$

Vyhodnocení 1. požadavku musí provést projektant.

$M_{c,a} < M_{ev,a}$... 2. POŽADAVEK JE SPLNĚN.

$M_{c,a} > M_{c,N}$... 3. POŽADAVEK NENÍ SPLNĚN.

KOMPLEXNÍ POSOUZENÍ SKLADBY STAVEBNÍ KONSTRUKCE Z HLEDISKA ŠÍŘENÍ TEPLA A VODNÍ PÁRY

podle EN ISO 13788, EN ISO 6946, ČSN 730540 a STN 730540

Teplo 2017 EDU

Název úlohy : **Ytong P4 - 500 + Isover EPS 100F**

Zpracovatel : TT 2017

Zakázka :

Datum : 25.05.2017

ZADANÁ SKLADBA A OKRAJOVÉ PODMÍNKY :

Typ hodnocené konstrukce : Stěna vnější jednoplášťová

Korekce součinitele prostupu dU : 0.000 W/m²K

Skladba konstrukce (od interiéru) :

Číslo	Název	D [m]	Lambda [W/(m.K)]	c [J/(kg.K)]	Ro [kg/m ³]	Mi [-]	Ma [kg/m ²]
1	Omítka vápenoc	0,0180	0,9900	790,0	2000,0	19,0	0.0000
2	Ytong P4-500	0,2500	0,1370	1000,0	500,0	7,0	0.0000
3	Cemix 135 - Le	0,0100	0,6340	840,0	1550,0	20,0	0.0000
4	Isover EPS 100	0,0600	0,0410*	1270,0	21,0	50,0	0.0000
5	Cemix 135 - Le	0,0050	0,6340	840,0	1550,0	20,0	0.0000
6	Cemix Silikono	0,0015	0,6800	840,0	1650,0	104,0	0.0000

Poznámka: D je tloušťka vrstvy, Lambda je návrhová hodnota tepelné vodivosti vrstvy, C je měrná tepelná kapacita vrstvy, Ro je objemová hmotnost vrstvy, Mi je faktor difúzního odporu vrstvy a Ma je počáteční zabudovaná vlhkost ve vrstvě.

* ekvival. tep. vodivost s vlivem tepelných mostů, stanovena interním výpočtem

Číslo	Kompletní název vrstvy	Interní výpočet tep. vodivosti
1	Omítka vápenocementová	---
2	Ytong P4-500	---
3	Cemix 135 - Lepicí a stěrkovací hmota COMFORT	---
4	Isover EPS 100F	vliv bodových kotev dle EN ISO 6946 Tep. vodivost tep. izolace: 0.037 W/(m.K) Tloušťka tepelné izolace: 0.0600 m Bod. činitel prostupu: 0.002 W/K Počet kotev v 1 m ² : 6.0
5	Cemix 135 - Lepicí a stěrkovací hmota COMFORT	---
6	Cemix Silikonová zatíraná omítka bílá/barevná	---

Okrajové podmínky výpočtu :

Tepelný odpor při přestupu tepla v interiéru Rsi : 0.13 m²K/W

dtto pro výpočet vnitřní povrchové teploty Rsi : 0.25 m²K/W

Tepelný odpor při přestupu tepla v exteriéru Rse : 0.04 m²K/W

dtto pro výpočet vnitřní povrchové teploty Rse : 0.04 m²K/W

Návrhová venkovní teplota Te : -13.0 C

Návrhová teplota vnitřního vzduchu T_{ai} : 20.6 C
 Návrhová relativní vlhkost venkovního vzduchu RHe : 84.0 %
 Návrhová relativní vlhkost vnitřního vzduchu RHi : 55.0 %

Měsíc	Délka [dny/hodiny]	T_{ai} [C]	RHi [%]	P_i [Pa]	T_e [C]	RHe [%]	P_e [Pa]	
1	31	744	20.6	55.1	1336.3	-2.4	81.2	406.1
2	28	672	20.6	57.3	1389.6	-0.9	80.8	457.9
3	31	744	20.6	58.8	1426.0	3.0	79.5	602.1
4	30	720	20.6	60.7	1472.1	7.7	77.5	814.1
5	31	744	20.6	64.9	1573.9	12.7	74.5	1093.5
6	30	720	20.6	68.7	1666.1	15.9	72.0	1300.1
7	31	744	20.6	70.8	1717.0	17.5	70.4	1407.2
8	31	744	20.6	70.1	1700.0	17.0	70.9	1373.1
9	30	720	20.6	65.6	1590.9	13.3	74.1	1131.2
10	31	744	20.6	61.0	1479.4	8.3	77.1	843.7
11	30	720	20.6	58.8	1426.0	2.9	79.5	597.9
12	31	744	20.6	57.7	1399.3	-0.6	80.7	468.9

Poznámka: T_{ai} , RHi a P_i jsou prům. měsíční parametry vnitřního vzduchu (teplota, relativní vlhkost a částečný tlak vodní páry) a T_e , RHe a P_e jsou prům. měsíční parametry v prostředí na vnější straně konstrukce (teplota, relativní vlhkost a částečný tlak vodní páry).

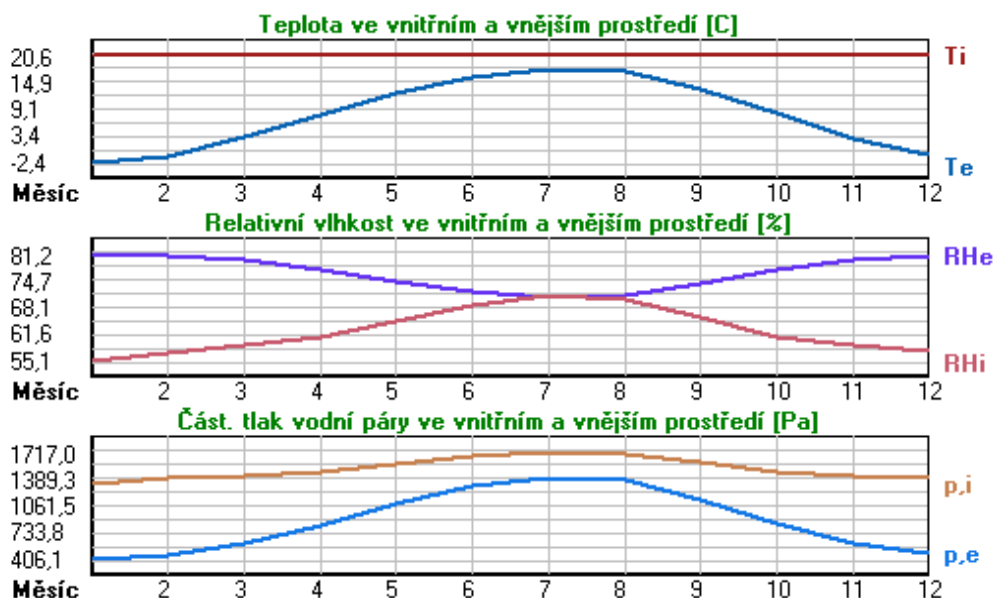

Pro vnitřní prostředí byla uplatněna přírážka k vnitřní relativní vlhkosti : 5.0 %

Výchozí měsíc výpočtu bilance se stanovuje výpočtem podle EN ISO 13788.

Počet hodnocených let : 1

VÝSLEDKY VÝPOČTU HODNOCENÉ KONSTRUKCE :

Tepelný odpor a součinitel prostupu tepla podle EN ISO 6946:

Tepelný odpor konstrukce R : 3.332 m²K/W
 Součinitel prostupu tepla konstrukce U : 0.286 W/m²K

Součinitel prostupu zabudované kce U_{kc} : 0.31 / 0.34 / 0.39 / 0.49 W/m²K

Uvedené orientační hodnoty platí pro různou kvalitu řešení tep. mostů vyjádřenou přibližnou přírážkou podle poznámek k čl. B.9.2 v ČSN 730540-4.

Difúzní odpor a tepelné akumulační vlastnosti:

Difuzní odpor konstrukce ZpT : 2.9E+0010 m/s
 Teplotní útlum konstrukce Ny* podle EN ISO 13786 : 213.4
 Fázový posun teplotního kmitu Psi* podle EN ISO 13786 : 13.1 h

Teplota vnitřního povrchu a teplotní faktor podle ČSN 730540 a EN ISO 13788:

Vnitřní povrchová teplota v návrhových podmínkách Tsi,p : 18.28 C
 Teplotní faktor v návrhových podmínkách f,Rsi,p : **0.931**

Obě hodnoty platí pro odpor při přestupu tepla na vnitřní straně Rsi=0,25 m2K/W.

Číslo měsíce	Minimální požadované hodnoty při max. rel. vlhkosti na vnitřním povrchu:				Vypočtené hodnoty		
	----- 80% -----		----- 100% -----		Tsi[C]	f,Rsi	RHsi[%]
	Tsi,m[C]	f,Rsi,m	Tsi,m[C]	f,Rsi,m			
1	14.7	0.743	11.3	0.595	19.0	0.931	60.8
2	15.3	0.753	11.9	0.594	19.1	0.931	62.8
3	15.7	0.721	12.3	0.526	19.4	0.931	63.4
4	16.2	0.659	12.7	0.391	19.7	0.931	64.1
5	17.2	0.576	13.8	0.135	20.1	0.931	67.1
6	18.2	0.479	14.6	-----	20.3	0.931	70.1
7	18.6	0.365	15.1	-----	20.4	0.931	71.7
8	18.5	0.409	15.0	-----	20.4	0.931	71.2
9	17.4	0.564	13.9	0.087	20.1	0.931	67.7
10	16.3	0.648	12.8	0.367	19.8	0.931	64.3
11	15.7	0.723	12.3	0.529	19.4	0.931	63.4
12	15.4	0.755	12.0	0.593	19.1	0.931	63.2

Poznámka: RHsi je relativní vlhkost na vnitřním povrchu, Tsi je vnitřní povrchová teplota a f,Rsi je teplotní faktor.

Difúze vodní páry v návrh. podmínkách a bilance vodní páry podle ČSN 730540:
 (bez vlivu zabudované vlhkosti a sluneční radiace)

Průběh teplot a částečných tlaků vodní páry v návrhových okrajových podmínkách:

<u>rozhraní:</u>	<u>i</u>	<u>1-2</u>	<u>2-3</u>	<u>3-4</u>	<u>4-5</u>	<u>5-6</u>	<u>e</u>
theta [C]:	19.4	19.2	1.7	1.5	-12.5	-12.6	-12.6
p [Pa]:	1334	1262	894	851	220	199	166
p,sat [Pa]:	2245	2221	689	681	207	205	205

Poznámka: theta je teplota na rozhraní vrstev, p je předpokládaný částečný tlak vodní páry na rozhraní vrstev a p,sat je částečný tlak nasycené vodní páry na rozhraní vrstev.

Teploty v typickém místě konstrukce v ustálených návrhových podmínkách

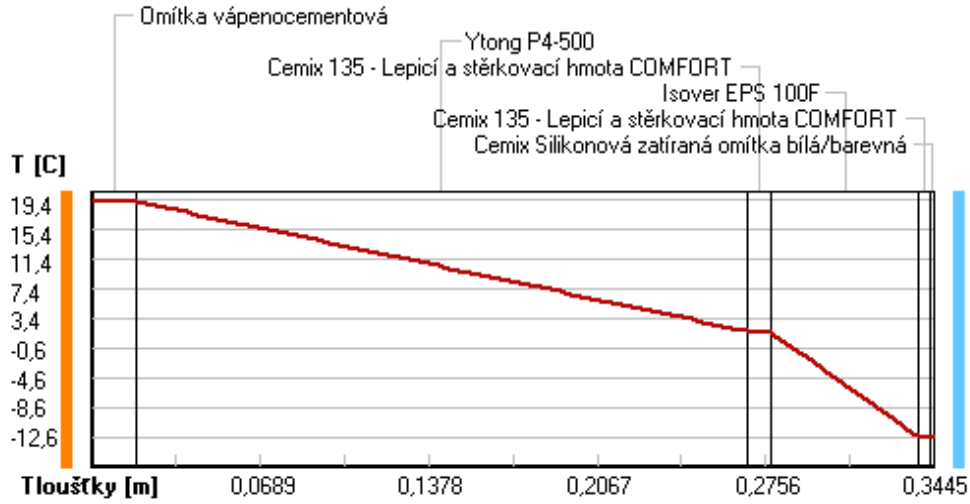

Část. tlaky vodní páry v typickém místě konstrukce v ustál. návrh. podmínkách

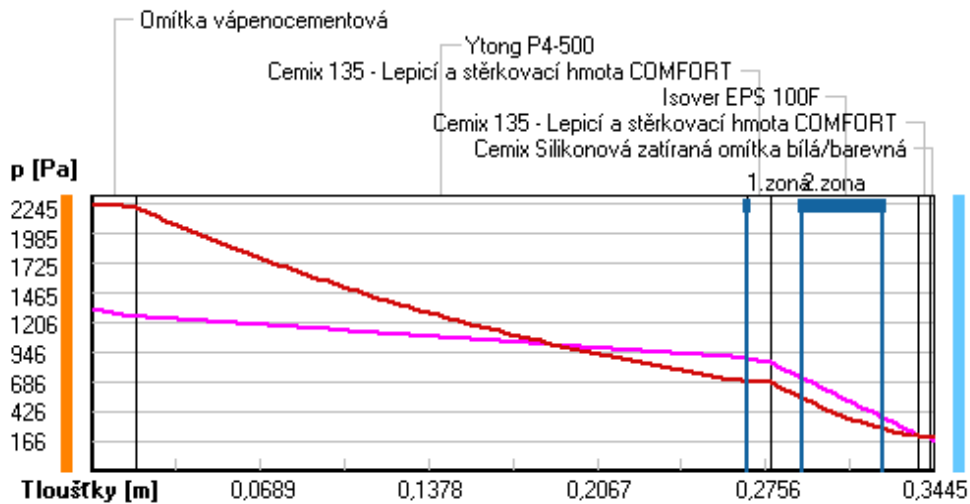

Rel. vlhkosti v typickém místě konstrukce v ustál. návrh. podmínkách

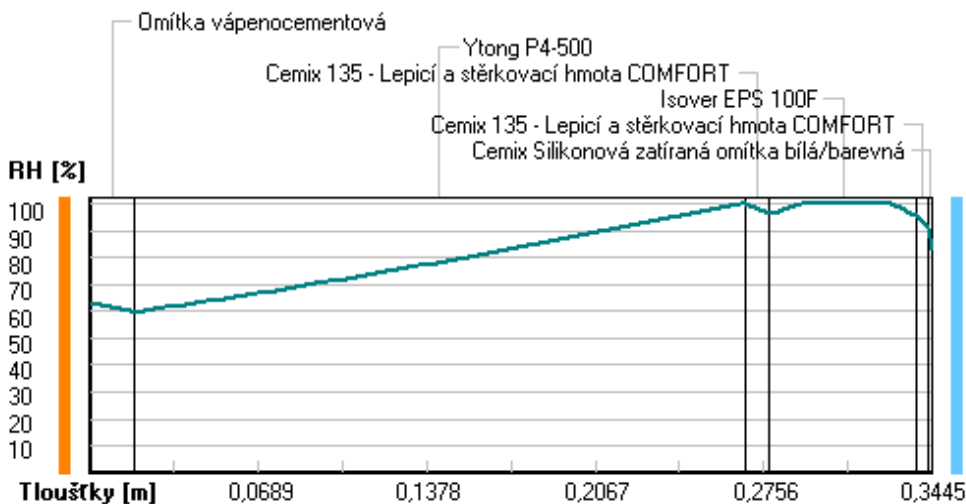

Při venkovní návrhové teplotě dochází v konstrukci ke kondenzaci vodní páry.

Kond.zóna číslo	Hranice kondenzační zóny levá [m]	pravá [m]	Kondenzující množství vodní páry [kg/(m2s)]
1	0.2680	0.2680	2.644E-0008
2	0.2904	0.3235	1.198E-0008

Roční bilance zkondenzované a vypařené vodní páry:

Množství zkondenzované vodní páry za rok $M_{c,a}$: **0.0491 kg/(m2.rok)**

Množství vypařitelné vodní páry za rok $M_{ev,a}$: **1.7525 kg/(m2.rok)**

Ke kondenzaci dochází při venkovní teplotě nižší než 0.0 C.

Bilance zkondenzované a vypařené vodní páry podle EN ISO 13788:

Roční cyklus č. 1

V konstrukci nedochází během modelového roku ke kondenzaci vodní páry.

Poznámka: Hodnocení difúze vodní páry bylo provedeno pro předpoklad 1D šíření vodní páry převažující skladbou konstrukce. Pro konstrukce s výraznými systematickými tepelnými mosty je výsledek výpočtu jen orientační. Přesnější výsledky lze získat s pomocí 2D analýzy.

Rozmezí relativních vlhkostí v jednotlivých materiálech (pro poslední roční cyklus):

Číslo	Název	Trvání příslušné relativní vlhkosti v materiálu ve dnech za rok				
		pod 60%	60-70%	70-80%	80-90%	nad 90%
1	Omítká vápenoc	31	272	62	---	---
2	Ytong P4-500	---	---	184	91	90
3	Cemix 135 - Le	---	---	184	91	90
4	Isover EPS 100	---	---	184	91	90
5	Cemix 135 - Le	---	---	214	151	---
6	Cemix Silikono	---	---	214	151	---

Poznámka: S pomocí této tabulky lze zjednodušeně odhadnout, jaké je riziko dosažení nepřipustné hmotnostní vlhkosti materiálu či riziko jeho koroze.

Konkrétně pro dřevo předepisuje ČSN 730540-2/Z1 maximální přípustnou hmotnostní vlhkost 18 %. Ze srovnání dřeviny pro daný typ dřeva lze odvodit, při jaké relativní vlhkosti vzduchu dosahuje dřevo této kritické hmotnostní vlhkosti. Obvykle jde o cca 80 %.

Pokud je v tabulce výše pro dřevo uveden dlouhodobější výskyt relativní vlhkosti nad 80 %, lze předpokládat, že požadavek ČSN 730540-2 na maximální hmotnostní vlhkost dřeva nebude splněn.

VYHODNOCENÍ VÝSLEDKŮ PODLE KRITÉRIÍ ČSN 730540-2 (2011)

Název konstrukce: Ytong P4 - 500 + Isover EPS 100F

Rekapitulace vstupních dat

Návrhová vnitřní teplota T_i : 20,0 C
 Převažující návrhová vnitřní teplota T_{iM} : 20,0 C
 Návrhová venkovní teplota T_{ae} : -13,0 C
 Teplota na vnější straně T_e : -13,0 C
 Návrhová teplota vnitřního vzduchu T_{ai} : 20,6 C
 Relativní vlhkost v interiéru R_{Hi} : 50,0 % (+5,0%)

Skladba konstrukce

Číslo	Název vrstvy	d [m]	Lambda [W/mK]	Mi [-]
1	Omítka vápenocementová	0,018	0,990	19,0
2	Ytong P4-500	0,250	0,137	7,0
3	Cemix 135 - Lepicí a stěrko vac	0,010	0,634	20,0
4	Isover EPS 100F	0,060	0,041	50,0
5	Cemix 135 - Lepicí a stěrko vac	0,005	0,634	20,0
6	Cemix Silikonová zatíraná omít	0,0015	0,680	104,0

I. Požadavek na teplotní faktor (čl. 5.1 v ČSN 730540-2)

Požadavek: $f_{Rsi,N} = f_{Rsi,cr} = 0,751$
 Vypočtená průměrná hodnota: $f_{Rsi,m} = 0,931$

Kritický teplotní faktor $f_{Rsi,cr}$ byl stanoven pro maximální přípustnou vlhkost na vnitřním povrchu 80% (kritérium vyloučení vzniku plísní).

Průměrná hodnota $f_{Rsi,m}$ (resp. maximální hodnota při hodnocení skladby mimo tepelné mosty a vazby) není nikdy minimální hodnotou ve všech místech konstrukce. Nelze s ní proto prokazovat plnění požadavku na minimální povrchové teploty zabudované konstrukce včetně tepelných mostů a vazeb. Její převýšení nad požadavkem naznačuje pouze možnosti plnění požadavku v místě tepelného mostu či tepelné vazby.

II. Požadavek na součinitel prostupu tepla (čl. 5.2 v ČSN 730540-2)

Požadavek: $U_{,N} = 0,30 \text{ W/m}^2\text{K}$
 Vypočtená hodnota: $U = 0,286 \text{ W/m}^2\text{K}$
 $U < U_{,N}$... POŽADAVEK JE SPLNĚN.

Vypočtený součinitel prostupu tepla musí zahrnovat vliv systematických tepelných mostů (např. krokví v zateplené šikmé střeše).

III. Požadavky na šíření vlhkosti konstrukcí (čl. 6.1 a 6.2 v ČSN 730540-2)

Požadavky: 1. Kondenzace vodní páry nesmí ohrozit funkci konstrukce.
 2. Roční množství kondenzátu musí být nižší než roční kapacita odparu.
 3. Roční množství kondenzátu $M_{c,a}$ musí být nižší než $0,1 \text{ kg/m}^2\text{,rok}$,
 nebo 3-6% plošné hmotnosti materiálu (nižší z hodnot).

Limit pro max. množství kondenzátu odvozený z min. plošné hmotnosti materiálu v kondenzační zóně činí: $0,076 \text{ kg/m}^2\text{,rok}$
 (materiál: Isover EPS 100F).

Dále bude použit limit pro max. množství kondenzátu: $0,076 \text{ kg/m}^2\text{,rok}$

Vypočtené hodnoty: V kci dochází při venkovní návrhové teplotě ke kondenzaci.

Roční množství zkondenzované vodní páry $M_{c,a} = 0,0491 \text{ kg/m}^2\text{,rok}$

Roční množství odpařitelné vodní páry $M_{ev,a} = 1,7525 \text{ kg/m}^2\text{,rok}$

Vyhodnocení 1. požadavku musí provést projektant.

$M_{c,a} < M_{ev,a}$... 2. POŽADAVEK JE SPLNĚN.

$M_{c,a} < M_{c,N}$... 3. POŽADAVEK JE SPLNĚN.

KOMPLEXNÍ POSOUZENÍ SKLADBY STAVEBNÍ KONSTRUKCE Z HLEDISKA ŠÍŘENÍ TEPLA A VODNÍ PÁRY

podle EN ISO 13788, EN ISO 6946, ČSN 730540 a STN 730540

Teplo 2017 EDU

Název úlohy : **Ytong P4 - 500 + Isover EPS 100F**

Zpracovatel : TT 2017

Zakázka :

Datum : 25.05.2017

ZADANÁ SKLADBA A OKRAJOVÉ PODMÍNKY :

Typ hodnocené konstrukce : Stěna vnější jednoplášťová

Korekce součinitele prostupu dU : 0.000 W/m2K

Skladba konstrukce (od interiéru) :

Číslo	Název	D [m]	Lambda [W/(m.K)]	c [J/(kg.K)]	Ro [kg/m3]	Mi [-]	Ma [kg/m2]
1	Omítka vápenoc	0,0180	0,9900	790,0	2000,0	19,0	0.0000
2	Ytong P4-500	0,2500	0,1370	1000,0	500,0	7,0	0.0000
3	Cemix 135 - Le	0,0100	0,6340	840,0	1550,0	20,0	0.0000
4	Isover EPS 100	0,1400	0,0390*	1270,0	21,0	50,0	0.0000
5	Cemix 135 - Le	0,0050	0,6340	840,0	1550,0	20,0	0.0000
6	Cemix Silikono	0,0015	0,6800	840,0	1650,0	104,0	0.0000

Poznámka: D je tloušťka vrstvy, Lambda je návrhová hodnota tepelné vodivosti vrstvy, C je měrná tepelná kapacita vrstvy, Ro je objemová hmotnost vrstvy, Mi je faktor difúzního odporu vrstvy a Ma je počáteční zabudovaná vlhkost ve vrstvě.

* ekvival. tep. vodivost s vlivem tepelných mostů, stanovena interním výpočtem

Číslo	Kompletní název vrstvy	Interní výpočet tep. vodivosti
1	Omítka vápenocementová	---
2	Ytong P4-500	---
3	Cemix 135 - Lepicí a stěrkovací hmota COMFORT	---
4	Isover EPS 100F	vliv bodových kotev dle EN ISO 6946 Tep. vodivost tep. izolace: 0.037 W/(m.K) Tloušťka tepelné izolace: 0.1400 m Bod. činitel prostupu: 0.002 W/K Počet kotev v 1 m2: 6.0
5	Cemix 135 - Lepicí a stěrkovací hmota COMFORT	---
6	Cemix Silikonová zatíraná omítka bílá/barevná	---

Okrajové podmínky výpočtu :

Tepelný odpor při přestupu tepla v interiéru Rsi : 0.13 m2K/W

dtto pro výpočet vnitřní povrchové teploty Rsi : 0.25 m2K/W

Tepelný odpor při přestupu tepla v exteriéru Rse : 0.04 m2K/W

dtto pro výpočet vnitřní povrchové teploty Rse : 0.04 m2K/W

Návrhová venkovní teplota Te : -13.0 C

Návrhová teplota vnitřního vzduchu T_{ai} : 20.6 C
 Návrhová relativní vlhkost venkovního vzduchu RHe : 84.0 %
 Návrhová relativní vlhkost vnitřního vzduchu RHi : 55.0 %

Měsíc	Délka [dny/hodiny]	T_{ai} [C]	RHi [%]	P_i [Pa]	Te [C]	RHe [%]	Pe [Pa]	
1	31	744	20.6	55.1	1336.3	-2.4	81.2	406.1
2	28	672	20.6	57.3	1389.6	-0.9	80.8	457.9
3	31	744	20.6	58.8	1426.0	3.0	79.5	602.1
4	30	720	20.6	60.7	1472.1	7.7	77.5	814.1
5	31	744	20.6	64.9	1573.9	12.7	74.5	1093.5
6	30	720	20.6	68.7	1666.1	15.9	72.0	1300.1
7	31	744	20.6	70.8	1717.0	17.5	70.4	1407.2
8	31	744	20.6	70.1	1700.0	17.0	70.9	1373.1
9	30	720	20.6	65.6	1590.9	13.3	74.1	1131.2
10	31	744	20.6	61.0	1479.4	8.3	77.1	843.7
11	30	720	20.6	58.8	1426.0	2.9	79.5	597.9
12	31	744	20.6	57.7	1399.3	-0.6	80.7	468.9

Poznámka: T_{ai} , RHi a P_i jsou prům. měsíční parametry vnitřního vzduchu (teplota, relativní vlhkost a částečný tlak vodní páry) a Te , RHe a Pe jsou prům. měsíční parametry v prostředí na vnější straně konstrukce (teplota, relativní vlhkost a částečný tlak vodní páry).

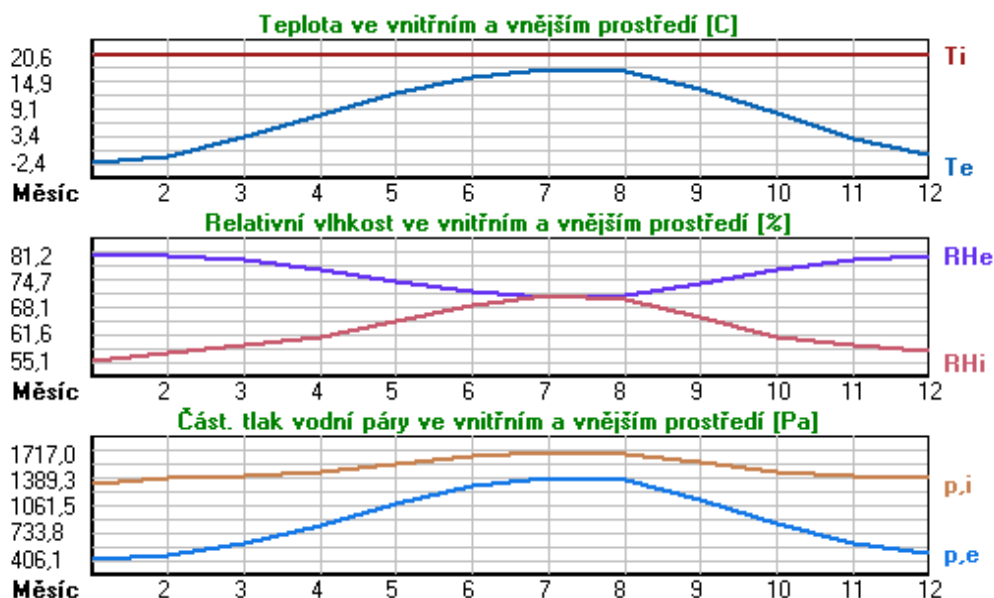

Pro vnitřní prostředí byla uplatněna přírážka k vnitřní relativní vlhkosti : 5.0 %

Výchozí měsíc výpočtu bilance se stanovuje výpočtem podle EN ISO 13788.

Počet hodnocených let : 1

VÝSLEDKY VÝPOČTU HODNOCENÉ KONSTRUKCE :

Tepelný odpor a součinitel prostupu tepla podle EN ISO 6946:

Tepelný odpor konstrukce R : 5.459 m²K/W
 Součinitel prostupu tepla konstrukce U : 0.178 W/m²K

Součinitel prostupu zabudované kce U_{kc} : 0.20 / 0.23 / 0.28 / 0.38 W/m²K

Uvedené orientační hodnoty platí pro různou kvalitu řešení tep. mostů vyjádřenou přibližnou přírážkou podle poznámek k čl. B.9.2 v ČSN 730540-4.

Difúzní odpor a tepelné akumulační vlastnosti:

Difuzní odpor konstrukce ZpT : 5.1E+0010 m/s
 Teplotní útlum konstrukce Ny* podle EN ISO 13786 : 484.7
 Fázový posun teplotního kmitu Psi* podle EN ISO 13786 : 14.0 h

Teplota vnitřního povrchu a teplotní faktor podle ČSN 730540 a EN ISO 13788:

Vnitřní povrchová teplota v návrhových podmínkách Tsi,p : 19.14 C
 Teplotní faktor v návrhových podmínkách f,Rsi,p : **0.957**

Obě hodnoty platí pro odpor při přestupu tepla na vnitřní straně Rsi=0,25 m2K/W.

Číslo měsíce	Minimální požadované hodnoty při max. rel. vlhkosti na vnitřním povrchu:				Vypočtené hodnoty		
	----- 80% -----		----- 100% -----		Tsi[C]	f,Rsi	RHsi[%]
	Tsi,m[C]	f,Rsi,m	Tsi,m[C]	f,Rsi,m			
1	14.7	0.743	11.3	0.595	19.6	0.957	58.6
2	15.3	0.753	11.9	0.594	19.7	0.957	60.7
3	15.7	0.721	12.3	0.526	19.8	0.957	61.6
4	16.2	0.659	12.7	0.391	20.0	0.957	62.8
5	17.2	0.576	13.8	0.135	20.3	0.957	66.3
6	18.2	0.479	14.6	-----	20.4	0.957	69.6
7	18.6	0.365	15.1	-----	20.5	0.957	71.4
8	18.5	0.409	15.0	-----	20.4	0.957	70.8
9	17.4	0.564	13.9	0.087	20.3	0.957	66.9
10	16.3	0.648	12.8	0.367	20.1	0.957	63.0
11	15.7	0.723	12.3	0.529	19.8	0.957	61.7
12	15.4	0.755	12.0	0.593	19.7	0.957	61.1

Poznámka: RHsi je relativní vlhkost na vnitřním povrchu, Tsi je vnitřní povrchová teplota a f,Rsi je teplotní faktor.

Difúze vodní páry v návrh. podmínkách a bilance vodní páry podle ČSN 730540:
 (bez vlivu zabudované vlhkosti a sluneční radiace)

Průběh teplot a částečných tlaků vodní páry v návrhových okrajových podmínkách:

<u>rozhraní:</u>	<u>i</u>	<u>1-2</u>	<u>2-3</u>	<u>3-4</u>	<u>4-5</u>	<u>5-6</u>	<u>e</u>
theta [C]:	19.8	19.7	8.8	8.7	-12.7	-12.7	-12.8
p [Pa]:	1334	1292	1078	1054	198	185	166
p,sat [Pa]:	2312	2296	1134	1127	203	203	202

Poznámka: theta je teplota na rozhraní vrstev, p je předpokládaný částečný tlak vodní páry na rozhraní vrstev a p,sat je částečný tlak nasycené vodní páry na rozhraní vrstev.

Teploty v typickém místě konstrukce v ustálených návrhových podmínkách

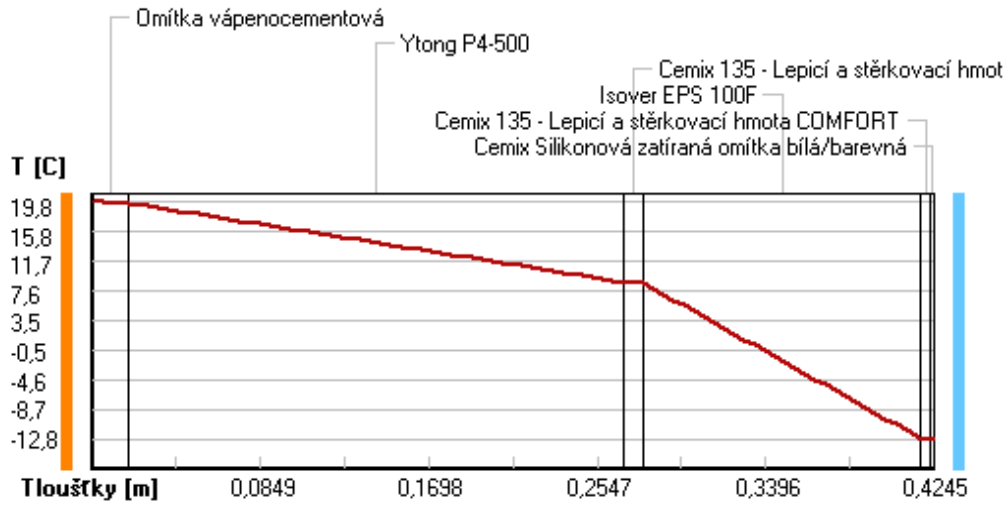

Část. tlaky vodní páry v typickém místě konstrukce v ustál. návrh. podmínkách

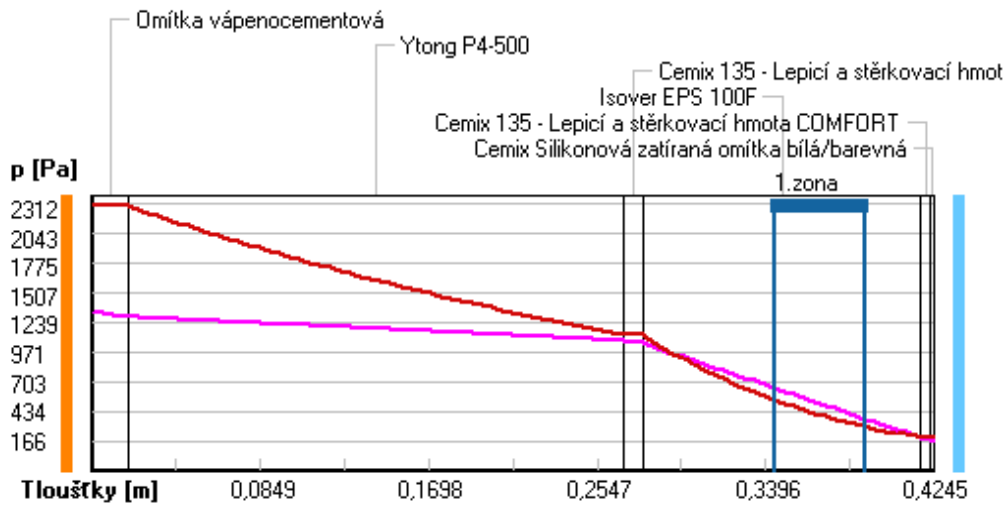

Rel. vlhkosti v typickém místě konstrukce v ustál. návrh. podmínkách

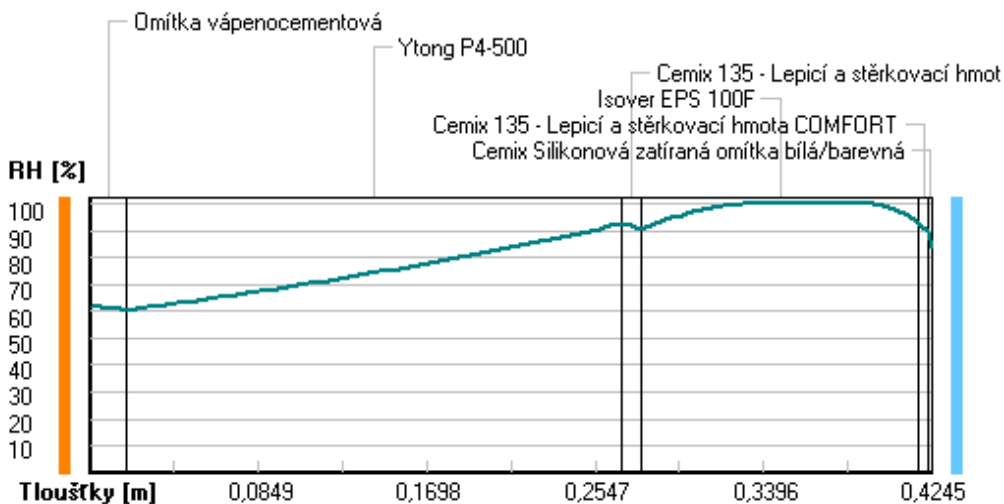

Při venkovní návrhové teplotě dochází v konstrukci ke kondenzaci vodní páry.

Kond.zóna číslo	Hranice kondenzační zóny levá [m]	pravá [m]	Kondenzující množství vodní páry [kg/(m2s)]
1	0.3442	0.3901	1.226E-0008

Roční bilance zkondenzované a vypařené vodní páry:

Množství zkondenzované vodní páry za rok $M_{c,a}$: **0.0126 kg/(m2.rok)**

Množství vypařitelné vodní páry za rok $M_{ev,a}$: **1.1828 kg/(m2.rok)**

Ke kondenzaci dochází při venkovní teplotě nižší než -5.0 C .

Bilance zkondenzované a vypařené vodní páry podle EN ISO 13788:

Roční cyklus č. 1

V konstrukci nedochází během modelového roku ke kondenzaci vodní páry.

Poznámka: Hodnocení difúze vodní páry bylo provedeno pro předpoklad 1D šíření vodní páry převažující skladbou konstrukce. Pro konstrukce s výraznými systematickými tepelnými mosty je výsledek výpočtu jen orientační. Přesnější výsledek lze získat s pomocí 2D analýzy.

Rozmezí relativních vlhkostí v jednotlivých materiálech (pro poslední roční cyklus):

Číslo	Název	Trvání příslušné relativní vlhkosti v materiálu ve dnech za rok				
		pod 60%	60-70%	70-80%	80-90%	nad 90%
1	Omítka vápenoc	90	213	62	---	---
2	Ytong P4-500	---	---	365	---	---
3	Cemix 135 - Le	---	---	365	---	---
4	Isover EPS 100	---	---	214	151	---
5	Cemix 135 - Le	---	---	214	151	---
6	Cemix Silikono	---	---	214	151	---

Poznámka: S pomocí této tabulky lze zjednodušeně odhadnout, jaké je riziko dosažení nepřijatelné hmotnostní vlhkosti materiálu či riziko jeho koroze.

Konkrétně pro dřevo předepisuje ČSN 730540-2/Z1 maximální přípustnou hmotnostní vlhkost 18 %. Ze sorpční křivky pro daný typ dřeva lze odvodit, při jaké relativní vlhkosti vzduchu dosahuje dřevo této kritické hmotnostní vlhkosti. Obvykle jde o cca 80 %.

Pokud je v tabulce výše pro dřevo uveden dlouhodobější výskyt relativní vlhkosti nad 80 %, lze předpokládat, že požadavek ČSN 730540-2 na maximální hmotnostní vlhkost dřeva nebude splněn.

VYHODNOCENÍ VÝSLEDKŮ PODLE KRITÉRIÍ ČSN 730540-2 (2011)

Název konstrukce: Ytong P4 - 500 + Isover EPS 100F

Rekapitulace vstupních dat

Návrhová vnitřní teplota T_i : 20,0 C
 Převažující návrhová vnitřní teplota T_{iM} : 20,0 C
 Návrhová venkovní teplota T_{ae} : -13,0 C
 Teplota na vnější straně T_e : -13,0 C
 Návrhová teplota vnitřního vzduchu T_{ai} : 20,6 C
 Relativní vlhkost v interiéru RH_i : 50,0 % (+5,0%)

Skladba konstrukce

Číslo	Název vrstvy	d [m]	Lambda [W/mK]	Mi [-]
1	Omítka vápenocementová	0,018	0,990	19,0
2	Ytong P4-500	0,250	0,137	7,0
3	Cemix 135 - Lepicí a stěrko vac	0,010	0,634	20,0
4	Isover EPS 100F	0,140	0,039	50,0
5	Cemix 135 - Lepicí a stěrko vac	0,005	0,634	20,0
6	Cemix Silikonová zatíraná omít	0,0015	0,680	104,0

I. Požadavek na teplotní faktor (čl. 5.1 v ČSN 730540-2)

Požadavek: $f_{Rsi,N} = f_{Rsi,cr} = 0,751$

Vypočtená průměrná hodnota: $f_{Rsi,m} = 0,957$

Kritický teplotní faktor $f_{Rsi,cr}$ byl stanoven pro maximální přípustnou vlhkost na vnitřním povrchu 80% (kritérium vyloučení vzniku plísní).

Průměrná hodnota $f_{Rsi,m}$ (resp. maximální hodnota při hodnocení skladby mimo tepelné mosty a vazby) není nikdy minimální hodnotou ve všech místech konstrukce. Nelze s ní proto prokazovat plnění požadavku na minimální povrchové teploty zabudované konstrukce včetně tepelných mostů a vazeb. Její převýšení nad požadavkem naznačuje pouze možnosti plnění požadavku v místě tepelného mostu či tepelné vazby.

II. Požadavek na součinitel prostupu tepla (čl. 5.2 v ČSN 730540-2)

Požadavek: $U_{N} = 0,30 \text{ W/m}^2\text{K}$

Vypočtená hodnota: $U = 0,178 \text{ W/m}^2\text{K}$

$U < U_{N}$... POŽADAVEK JE SPLNĚN.

Vypočtený součinitel prostupu tepla musí zahrnovat vliv systematických tepelných mostů (např. krokví v zateplené šikmé střeše).

III. Požadavky na šíření vlhkosti konstrukcí (čl. 6.1 a 6.2 v ČSN 730540-2)

Požadavky:

1. Kondenzace vodní páry nesmí ohrozit funkci konstrukce.
2. Roční množství kondenzátu musí být nižší než roční kapacita odparu.
3. Roční množství kondenzátu $M_{c,a}$ musí být nižší než 0,1 kg/m².rok, nebo 3-6% plošné hmotnosti materiálu (nižší z hodnot).

Limit pro max. množství kondenzátu odvozený z min. plošné hmotnosti materiálu v kondenzační zóně činí: 0,176 kg/m².rok (materiál: Isover EPS 100F).

Dále bude použit limit pro max. množství kondenzátu: 0,100 kg/m².rok

Vypočtené hodnoty: V kci dochází při venkovní návrhové teplotě ke kondenzaci.

Roční množství zkondenzované vodní páry $M_{c,a} = 0,0126 \text{ kg/m}^2\text{,rok}$

Roční množství odpařitelné vodní páry $M_{ev,a} = 1,1828 \text{ kg/m}^2\text{,rok}$

Vyhodnocení 1. požadavku musí provést projektant.

$M_{c,a} < M_{ev,a}$... 2. POŽADAVEK JE SPLNĚN.

$M_{c,a} < M_{c,N}$... 3. POŽADAVEK JE SPLNĚN.

KOMPLEXNÍ POSOUZENÍ SKLADBY STAVEBNÍ KONSTRUKCE Z HLEDISKA ŠÍŘENÍ TEPLA A VODNÍ PÁRY

podle EN ISO 13788, EN ISO 6946, ČSN 730540 a STN 730540

Teplo 2017 EDU

Název úlohy : **Ytong P4 - 500 + Isover EPS 100F**

Zpracovatel : TT 2017

Zakázka :

Datum : 25.05.2017

ZADANÁ SKLADBA A OKRAJOVÉ PODMÍNKY :

Typ hodnocené konstrukce : Stěna vnější jednoplášťová

Korekce součinitele prostupu dU : 0.000 W/m²K

Skladba konstrukce (od interiéru) :

Číslo	Název	D [m]	Lambda [W/(m.K)]	c [J/(kg.K)]	Ro [kg/m ³]	Mi [-]	Ma [kg/m ²]
1	Omítka vápenoc	0,0180	0,9900	790,0	2000,0	19,0	0.0000
2	Ytong P4-500	0,2500	0,1370	1000,0	500,0	7,0	0.0000
3	Cemix 135 - Le	0,0100	0,6340	840,0	1550,0	20,0	0.0000
4	Isover EPS 100	0,2000	0,0380*	1270,0	21,0	50,0	0.0000
5	Cemix 135 - Le	0,0050	0,6340	840,0	1550,0	20,0	0.0000
6	Cemix Silikono	0,0015	0,6800	840,0	1650,0	104,0	0.0000

Poznámka: D je tloušťka vrstvy, Lambda je návrhová hodnota tepelné vodivosti vrstvy, C je měrná tepelná kapacita vrstvy, Ro je objemová hmotnost vrstvy, Mi je faktor difúzního odporu vrstvy a Ma je počáteční zabudovaná vlhkost ve vrstvě.

* ekvival. tep. vodivost s vlivem tepelných mostů, stanovena interním výpočtem

Číslo	Kompletní název vrstvy	Interní výpočet tep. vodivosti
1	Omítka vápenocementová	---
2	Ytong P4-500	---
3	Cemix 135 - Lepicí a stěrkovací hmota COMFORT	---
4	Isover EPS 100F	vliv bodových kotev dle EN ISO 6946 Tep. vodivost tep. izolace: 0.037 W/(m.K) Tloušťka tepelné izolace: 0.2000 m Bod. činitel prostupu: 0.002 W/K Počet kotev v 1 m ² : 6.0
5	Cemix 135 - Lepicí a stěrkovací hmota COMFORT	---
6	Cemix Silikonová zatíraná omítka bílá/barevná	---

Okrajové podmínky výpočtu :

Tepelný odpor při přestupu tepla v interiéru Rsi : 0.13 m²K/W

dtto pro výpočet vnitřní povrchové teploty Rsi : 0.25 m²K/W

Tepelný odpor při přestupu tepla v exteriéru Rse : 0.04 m²K/W

dtto pro výpočet vnitřní povrchové teploty Rse : 0.04 m²K/W

Návrhová venkovní teplota Te : -13.0 C

Návrhová teplota vnitřního vzduchu T_{ai} : 20.6 C
 Návrhová relativní vlhkost venkovního vzduchu RHe : 84.0 %
 Návrhová relativní vlhkost vnitřního vzduchu RHi : 55.0 %

Měsíc	Délka [dny/hodiny]	T_{ai} [C]	RHi [%]	P_i [Pa]	Te [C]	RHe [%]	Pe [Pa]	
1	31	744	20.6	55.1	1336.3	-2.4	81.2	406.1
2	28	672	20.6	57.3	1389.6	-0.9	80.8	457.9
3	31	744	20.6	58.8	1426.0	3.0	79.5	602.1
4	30	720	20.6	60.7	1472.1	7.7	77.5	814.1
5	31	744	20.6	64.9	1573.9	12.7	74.5	1093.5
6	30	720	20.6	68.7	1666.1	15.9	72.0	1300.1
7	31	744	20.6	70.8	1717.0	17.5	70.4	1407.2
8	31	744	20.6	70.1	1700.0	17.0	70.9	1373.1
9	30	720	20.6	65.6	1590.9	13.3	74.1	1131.2
10	31	744	20.6	61.0	1479.4	8.3	77.1	843.7
11	30	720	20.6	58.8	1426.0	2.9	79.5	597.9
12	31	744	20.6	57.7	1399.3	-0.6	80.7	468.9

Poznámka: T_{ai} , RHi a P_i jsou prům. měsíční parametry vnitřního vzduchu (teplota, relativní vlhkost a částečný tlak vodní páry) a Te , RHe a Pe jsou prům. měsíční parametry v prostředí na vnější straně konstrukce (teplota, relativní vlhkost a částečný tlak vodní páry).

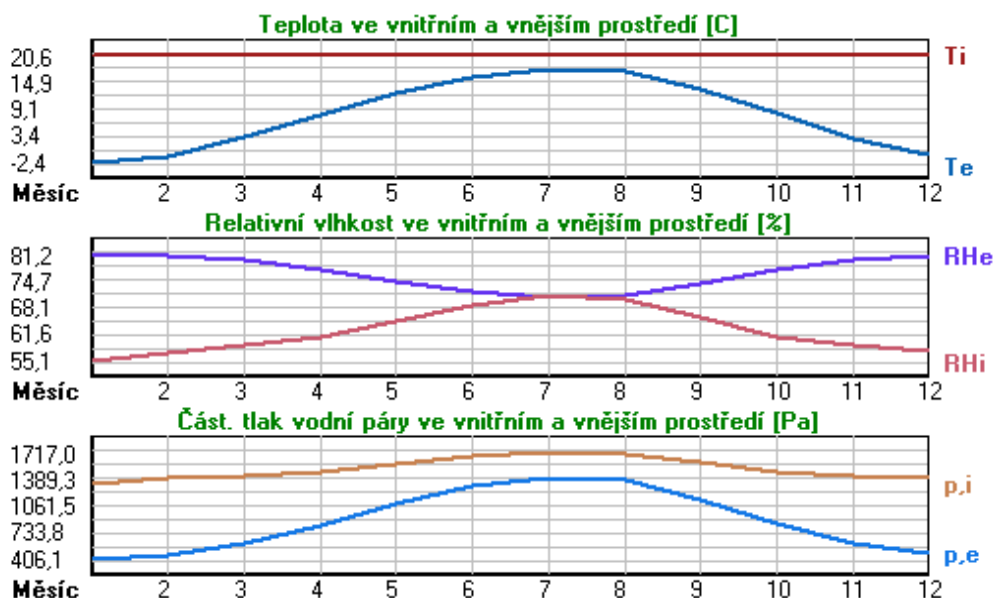

Pro vnitřní prostředí byla uplatněna přírážka k vnitřní relativní vlhkosti : 5.0 %

Výchozí měsíc výpočtu bilance se stanovuje výpočtem podle EN ISO 13788.

Počet hodnocených let : 1

VÝSLEDKY VÝPOČTU HODNOCENÉ KONSTRUKCE :

Tepelný odpor a součinitel prostupu tepla podle EN ISO 6946:

Tepelný odpor konstrukce R : 7.132 m²K/W
 Součinitel prostupu tepla konstrukce U : 0.137 W/m²K

Součinitel prostupu zabudované kce U_{kc} : 0.16 / 0.19 / 0.24 / 0.34 W/m²K

Uvedené orientační hodnoty platí pro různou kvalitu řešení tep. mostů vyjádřenou přibližnou přírážkou podle poznámek k čl. B.9.2 v ČSN 730540-4.

Difúzní odpor a tepelné akumulační vlastnosti:

Difuzní odpor konstrukce ZpT : 6.7E+0010 m/s
 Teplotní útlum konstrukce Ny* podle EN ISO 13786 : 716.9
 Fázový posun teplotního kmitu Psi* podle EN ISO 13786 : 14.7 h

Teplota vnitřního povrchu a teplotní faktor podle ČSN 730540 a EN ISO 13788:

Vnitřní povrchová teplota v návrhových podmínkách Tsi,p : 19.47 C
 Teplotní faktor v návrhových podmínkách f,Rsi,p : **0.966**

Obě hodnoty platí pro odpor při přestupu tepla na vnitřní straně Rsi=0,25 m2K/W.

Číslo měsíce	Minimální požadované hodnoty při max. rel. vlhkosti na vnitřním povrchu:				Vypočtené hodnoty		
	----- 80% -----		----- 100% -----		Tsi[C]	f,Rsi	RHsi[%]
	Tsi,m[C]	f,Rsi,m	Tsi,m[C]	f,Rsi,m			
1	14.7	0.743	11.3	0.595	19.8	0.966	57.8
2	15.3	0.753	11.9	0.594	19.9	0.966	59.9
3	15.7	0.721	12.3	0.526	20.0	0.966	61.0
4	16.2	0.659	12.7	0.391	20.2	0.966	62.3
5	17.2	0.576	13.8	0.135	20.3	0.966	66.0
6	18.2	0.479	14.6	-----	20.4	0.966	69.4
7	18.6	0.365	15.1	-----	20.5	0.966	71.3
8	18.5	0.409	15.0	-----	20.5	0.966	70.6
9	17.4	0.564	13.9	0.087	20.4	0.966	66.6
10	16.3	0.648	12.8	0.367	20.2	0.966	62.6
11	15.7	0.723	12.3	0.529	20.0	0.966	61.0
12	15.4	0.755	12.0	0.593	19.9	0.966	60.3

Poznámka: RHsi je relativní vlhkost na vnitřním povrchu, Tsi je vnitřní povrchová teplota a f,Rsi je teplotní faktor.

Difúze vodní páry v návrh. podmínkách a bilance vodní páry podle ČSN 730540:
 (bez vlivu zabudované vlhkosti a sluneční radiace)

Průběh teplot a částečných tlaků vodní páry v návrhových okrajových podmínkách:

rozhraní:	i	1-2	2-3	3-4	4-5	5-6	e
theta [C]:	20.0	19.9	11.5	11.4	-12.8	-12.8	-12.8
p [Pa]:	1334	1302	1139	1121	190	181	166
p,sat [Pa]:	2337	2325	1358	1352	202	201	201

Poznámka: theta je teplota na rozhraní vrstev, p je předpokládaný částečný tlak vodní páry na rozhraní vrstev a p,sat je částečný tlak nasycené vodní páry na rozhraní vrstev.

Teploty v typickém místě konstrukce v ustálených návrhových podmínkách

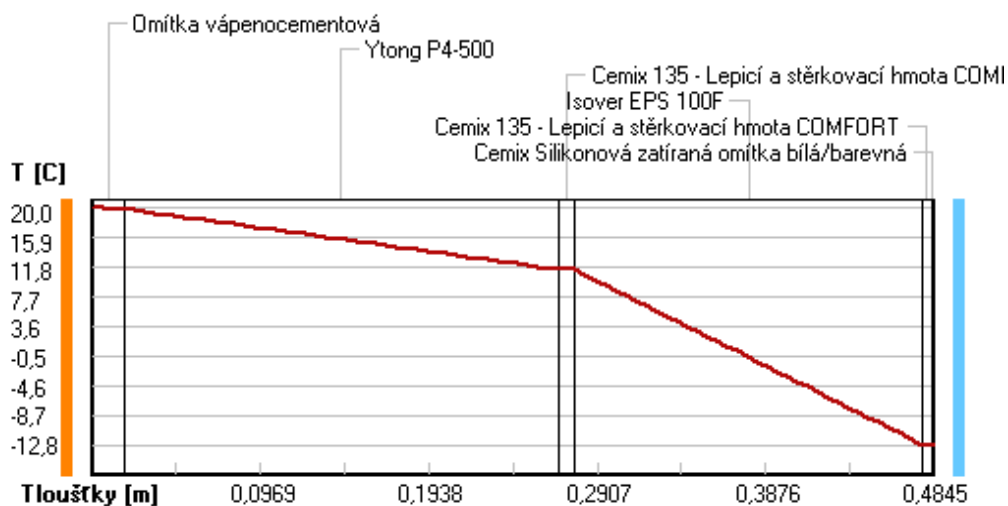

Část. tlaky vodní páry v typickém místě konstrukce v ustál. návrh. podmínkách

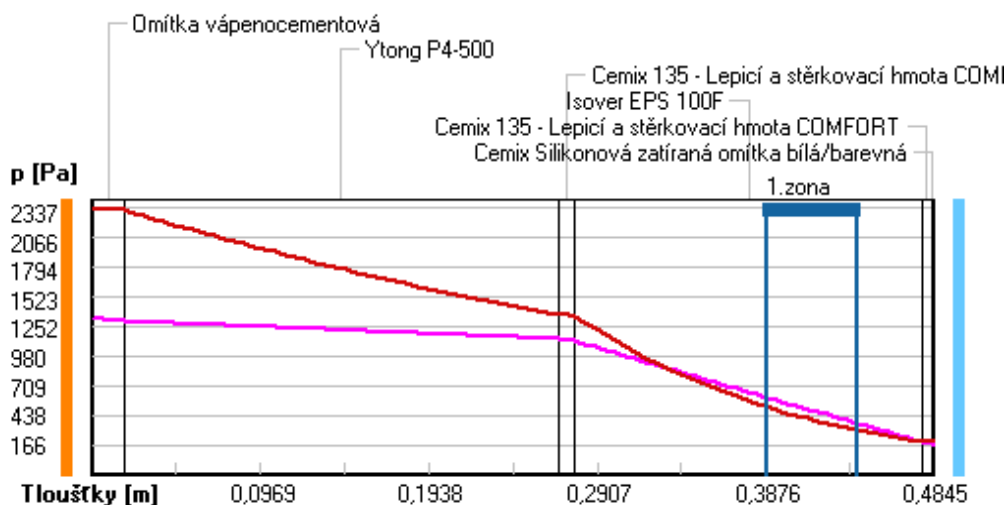

Rel. vlhkosti v typickém místě konstrukce v ustál. návrh. podmínkách

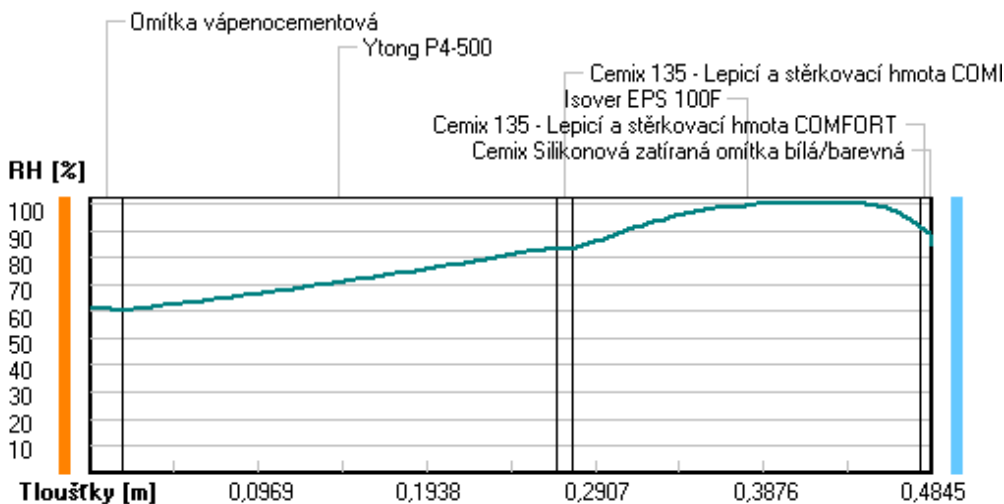

Při venkovní návrhové teplotě dochází v konstrukci ke kondenzaci vodní páry.

Kond.zóna číslo	Hranice kondenzační zóny levá [m]	pravá	Kondenzující množství vodní páry [kg/(m2s)]
1	0.3885	0.4408	7.964E-0009

Roční bilance zkondenzované a vypařené vodní páry:

Množství zkondenzované vodní páry za rok $M_{c,a}$: **0.0077 kg/(m2.rok)**

Množství vypařitelné vodní páry za rok $M_{ev,a}$: **0.9603 kg/(m2.rok)**

Ke kondenzaci dochází při venkovní teplotě nižší než -5.0 C .

Bilance zkondenzované a vypařené vodní páry podle EN ISO 13788:

Roční cyklus č. 1

V konstrukci nedochází během modelového roku ke kondenzaci vodní páry.

Poznámka: Hodnocení difúze vodní páry bylo provedeno pro předpoklad 1D šíření vodní páry převažující skladbou konstrukce. Pro konstrukce s výraznými systematickými tepelnými mosty je výsledek výpočtu jen orientační. Přesnější výsledek lze získat s pomocí 2D analýzy.

Rozmezí relativních vlhkostí v jednotlivých materiálech (pro poslední roční cyklus):

Číslo	Název	Trvání příslušné relativní vlhkosti v materiálu ve dnech za rok				
		pod 60%	60-70%	70-80%	80-90%	nad 90%
1	Omítka vápenoc	151	152	62	---	---
2	Ytong P4-500	---	61	304	---	---
3	Cemix 135 - Le	---	61	304	---	---
4	Isover EPS 100	---	---	214	151	---
5	Cemix 135 - Le	---	---	214	151	---
6	Cemix Silikono	---	---	214	151	---

Poznámka: S pomocí této tabulky lze zjednodušeně odhadnout, jaké je riziko dosažení nepřijatelné hmotnostní vlhkosti materiálu či riziko jeho koroze.

Konkrétně pro dřevo předepisuje ČSN 730540-2/Z1 maximální přípustnou hmotnostní vlhkost 18 %. Ze sorpční křivky pro daný typ dřeva lze odvodit, při jaké relativní vlhkosti vzduchu dosahuje dřevo této kritické hmotnostní vlhkosti. Obvykle jde o cca 80 %.

Pokud je v tabulce výše pro dřevo uveden dlouhodobější výskyt relativní vlhkosti nad 80 %, lze předpokládat, že požadavek ČSN 730540-2 na maximální hmotnostní vlhkost dřeva nebude splněn.

VYHODNOCENÍ VÝSLEDKŮ PODLE KRITÉRIÍ ČSN 730540-2 (2011)

Název konstrukce: Ytong P4 - 500 + Isover EPS 100F

Rekapitulace vstupních dat

Návrhová vnitřní teplota T_i : 20,0 C
 Převažující návrhová vnitřní teplota T_{iM} : 20,0 C
 Návrhová venkovní teplota T_{ae} : -13,0 C
 Teplota na vnější straně T_e : -13,0 C
 Návrhová teplota vnitřního vzduchu T_{ai} : 20,6 C
 Relativní vlhkost v interiéru RH_i : 50,0 % (+5,0%)

Skladba konstrukce

Číslo	Název vrstvy	d [m]	Lambda [W/mK]	Mi [-]
1	Omítka vápenocementová	0,018	0,990	19,0
2	Ytong P4-500	0,250	0,137	7,0
3	Cemix 135 - Lepicí a stěrko vac	0,010	0,634	20,0
4	Isover EPS 100F	0,200	0,038	50,0
5	Cemix 135 - Lepicí a stěrko vac	0,005	0,634	20,0
6	Cemix Silikonová zatíraná omít	0,0015	0,680	104,0

I. Požadavek na teplotní faktor (čl. 5.1 v ČSN 730540-2)

Požadavek: $f_{Rsi,N} = f_{Rsi,cr} = 0,751$

Vypočtená průměrná hodnota: $f_{Rsi,m} = 0,966$

Kritický teplotní faktor $f_{Rsi,cr}$ byl stanoven pro maximální přípustnou vlhkost na vnitřním povrchu 80% (kritérium vyloučení vzniku plísní).

Průměrná hodnota $f_{Rsi,m}$ (resp. maximální hodnota při hodnocení skladby mimo tepelné mosty a vazby) není nikdy minimální hodnotou ve všech místech konstrukce. Nelze s ní proto prokazovat plnění požadavku na minimální povrchové teploty zabudované konstrukce včetně tepelných mostů a vazeb. Její převýšení nad požadavkem naznačuje pouze možnosti plnění požadavku v místě tepelného mostu či tepelné vazby.

II. Požadavek na součinitel prostupu tepla (čl. 5.2 v ČSN 730540-2)

Požadavek: $U_{N} = 0,30 \text{ W/m}^2\text{K}$

Vypočtená hodnota: $U = 0,137 \text{ W/m}^2\text{K}$

$U < U_{N}$... POŽADAVEK JE SPLNĚN.

Vypočtený součinitel prostupu tepla musí zahrnovat vliv systematických tepelných mostů (např. krokví v zateplené šikmé střeše).

III. Požadavky na šíření vlhkosti konstrukcí (čl. 6.1 a 6.2 v ČSN 730540-2)

Požadavky:

1. Kondenzace vodní páry nesmí ohrozit funkci konstrukce.
2. Roční množství kondenzátu musí být nižší než roční kapacita odparu.
3. Roční množství kondenzátu $M_{c,a}$ musí být nižší než 0,1 kg/m².rok, nebo 3-6% plošné hmotnosti materiálu (nižší z hodnot).

Limit pro max. množství kondenzátu odvozený z min. plošné hmotnosti materiálu v kondenzační zóně činí: 0,252 kg/m².rok (materiál: Isover EPS 100F).

Dále bude použit limit pro max. množství kondenzátu: 0,100 kg/m².rok

Vypočtené hodnoty: V kci dochází při venkovní návrhové teplotě ke kondenzaci.

Roční množství zkondenzované vodní páry $M_{c,a} = 0,0077 \text{ kg/m}^2\text{,rok}$

Roční množství odpařitelné vodní páry $M_{ev,a} = 0,9603 \text{ kg/m}^2\text{,rok}$

Vyhodnocení 1. požadavku musí provést projektant.

$M_{c,a} < M_{ev,a}$... 2. POŽADAVEK JE SPLNĚN.

$M_{c,a} < M_{c,N}$... 3. POŽADAVEK JE SPLNĚN.

KOMPLEXNÍ POSOUZENÍ SKLADBY STAVEBNÍ KONSTRUKCE Z HLEDISKA ŠÍŘENÍ TEPLA A VODNÍ PÁRY

podle EN ISO 13788, EN ISO 6946, ČSN 730540 a STN 730540

Teplo 2017 EDU

Název úlohy : **Ytong P4 - 500 + Jubizol EPS F Graphite**

Zpracovatel : TT 2017

Zakázka :

Datum : 25.05.2017

ZADANÁ SKLADBA A OKRAJOVÉ PODMÍNKY :

Typ hodnocené konstrukce : Stěna vnější jednoplášťová

Korekce součinitele prostupu dU : 0.000 W/m²K

Skladba konstrukce (od interiéru) :

Číslo	Název	D [m]	Lambda [W/(m.K)]	c [J/(kg.K)]	Ro [kg/m ³]	Mi [-]	Ma [kg/m ²]
1	Omítka vápenoc	0,0180	0,9900	790,0	2000,0	19,0	0.0000
2	Ytong P4-500	0,2500	0,1370	1000,0	500,0	7,0	0.0000
3	Cemix 135 - Le	0,0100	0,6340	840,0	1550,0	20,0	0.0000
4	JUB Jubizol EP	0,0600	0,0350*	1270,0	16,0	30,0	0.0000
5	Cemix 135 - Le	0,0050	0,6340	840,0	1550,0	20,0	0.0000
6	Cemix Silikono	0,0015	0,6800	840,0	1650,0	104,0	0.0000

Poznámka: D je tloušťka vrstvy, Lambda je návrhová hodnota tepelné vodivosti vrstvy, C je měrná tepelná kapacita vrstvy, Ro je objemová hmotnost vrstvy, Mi je faktor difúzního odporu vrstvy a Ma je počáteční zabudovaná vlhkost ve vrstvě.

* ekvival. tep. vodivost s vlivem tepelných mostů, stanovena interním výpočtem

Číslo	Kompletní název vrstvy	Interní výpočet tep. vodivosti
1	Omítka vápenocementová	---
2	Ytong P4-500	---
3	Cemix 135 - Lepicí a stěrkový hmoty COMFORT	---
4	JUB Jubizol EPS F-G0 Expand. grafit. polystyren	--- vliv bodových kotev dle EN ISO 6946 Tep. vodivost tep. izolace: 0.032 W/(m.K) Tloušťka tepelné izolace: 0.0600 m Bod. činitel prostupu: 0.002 W/K Počet kotev v 1 m ² : 6.0
5	Cemix 135 - Lepicí a stěrkový hmoty COMFORT	---
6	Cemix Silikonová zatíraná omítka bílá/barevná	---

Okrajové podmínky výpočtu :

Tepelný odpor při přestupu tepla v interiéru Rsi : 0.13 m²K/W
dtto pro výpočet vnitřní povrchové teploty Rsi : 0.25 m²K/W
Tepelný odpor při přestupu tepla v exteriéru Rse : 0.04 m²K/W
dtto pro výpočet vnitřní povrchové teploty Rse : 0.04 m²K/W

Návrhová venkovní teplota T_e : -13.0 C
 Návrhová teplota vnitřního vzduchu T_{ai} : 20.6 C
 Návrhová relativní vlhkost venkovního vzduchu RHe : 84.0 %
 Návrhová relativní vlhkost vnitřního vzduchu RHi : 55.0 %

Měsíc	Délka [dny/hodiny]	T_{ai} [C]	RHi [%]	P_i [Pa]	T_e [C]	RHe [%]	P_e [Pa]	
1	31	744	20.6	55.1	1336.3	-2.4	81.2	406.1
2	28	672	20.6	57.3	1389.6	-0.9	80.8	457.9
3	31	744	20.6	58.8	1426.0	3.0	79.5	602.1
4	30	720	20.6	60.7	1472.1	7.7	77.5	814.1
5	31	744	20.6	64.9	1573.9	12.7	74.5	1093.5
6	30	720	20.6	68.7	1666.1	15.9	72.0	1300.1
7	31	744	20.6	70.8	1717.0	17.5	70.4	1407.2
8	31	744	20.6	70.1	1700.0	17.0	70.9	1373.1
9	30	720	20.6	65.6	1590.9	13.3	74.1	1131.2
10	31	744	20.6	61.0	1479.4	8.3	77.1	843.7
11	30	720	20.6	58.8	1426.0	2.9	79.5	597.9
12	31	744	20.6	57.7	1399.3	-0.6	80.7	468.9

Poznámka: T_{ai} , RHi a P_i jsou prům. měsíční parametry vnitřního vzduchu (teplota, relativní vlhkost a částečný tlak vodní páry) a T_e , RHe a P_e jsou prům. měsíční parametry v prostředí na vnější straně konstrukce (teplota, relativní vlhkost a částečný tlak vodní páry).

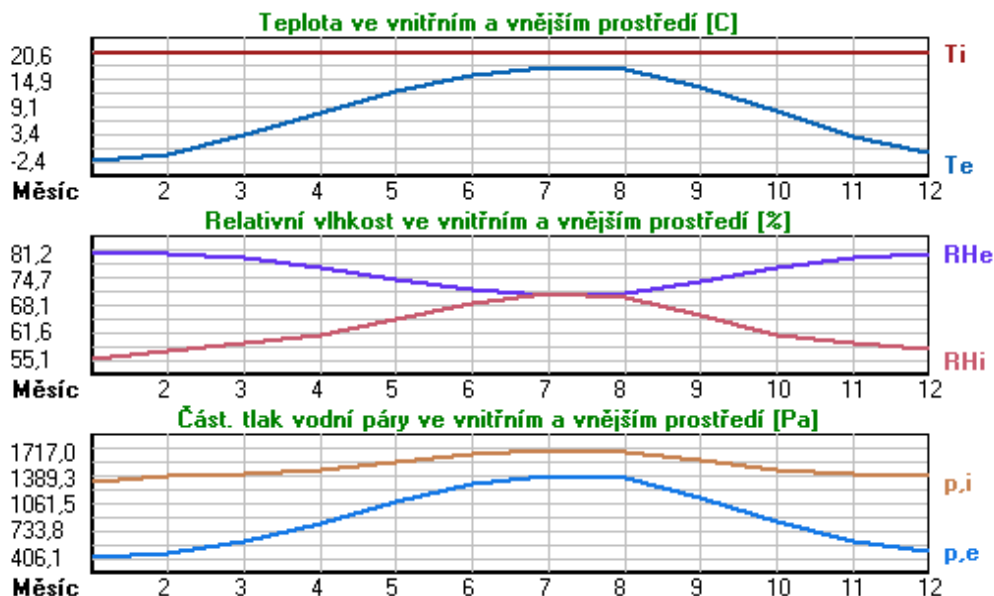

Pro vnitřní prostředí byla uplatněna přírážka k vnitřní relativní vlhkosti : 5.0 %

Výchozí měsíc výpočtu bilance se stanovuje výpočtem podle EN ISO 13788.

Počet hodnocených let : 1

VÝSLEDKY VÝPOČTU HODNOCENÉ KONSTRUKCE :

Tepelný odpor a součinitel prostupu tepla podle EN ISO 6946:

Tepelný odpor konstrukce R : 3.583 m²K/W

Součinitel prostupu tepla konstrukce U : **0.266 W/m²K**

Součinitel prostupu zabudované kce U_{kc} : 0.29 / 0.32 / 0.37 / 0.47 W/m²K

Uvedené orientační hodnoty platí pro různou kvalitu řešení tep. mostů vyjádřenou přibližnou přírážkou podle poznámek k čl. B.9.2 v ČSN 730540-4.

Difúzní odpor a tepelně akumulční vlastnosti:

Difúzní odpor konstrukce ZpT :	2.3E+0010 m/s
Teplotní útlum konstrukce Ny* podle EN ISO 13786 :	243.6
Fázový posun teplotního kmitu Psi* podle EN ISO 13786 :	13.1 h

Teplota vnitřního povrchu a teplotní faktor podle ČSN 730540 a EN ISO 13788:

Vnitřní povrchová teplota v návrhových podmínkách Tsi,p :	18.43 C
Teplotní faktor v návrhových podmínkách f,Rsi,p :	0.935

Obě hodnoty platí pro odpor při přestupu tepla na vnitřní straně Rsi=0,25 m2K/W.

Číslo měsíce	Minimální požadované hodnoty při max. rel. vlhkosti na vnitřním povrchu:				Vypočtené hodnoty		
	----- 80% -----		----- 100% -----		Tsi[C]	f,Rsi	RHsi[%]
	Tsi,m[C]	f,Rsi,m	Tsi,m[C]	f,Rsi,m			
1	14.7	0.743	11.3	0.595	19.1	0.935	60.4
2	15.3	0.753	11.9	0.594	19.2	0.935	62.4
3	15.7	0.721	12.3	0.526	19.5	0.935	63.1
4	16.2	0.659	12.7	0.391	19.8	0.935	63.9
5	17.2	0.576	13.8	0.135	20.1	0.935	67.0
6	18.2	0.479	14.6	-----	20.3	0.935	70.0
7	18.6	0.365	15.1	-----	20.4	0.935	71.7
8	18.5	0.409	15.0	-----	20.4	0.935	71.1
9	17.4	0.564	13.9	0.087	20.1	0.935	67.5
10	16.3	0.648	12.8	0.367	19.8	0.935	64.1
11	15.7	0.723	12.3	0.529	19.5	0.935	63.1
12	15.4	0.755	12.0	0.593	19.2	0.935	62.8

Poznámka: RHsi je relativní vlhkost na vnitřním povrchu, Tsi je vnitřní povrchová teplota a f,Rsi je teplotní faktor.

Difúze vodní páry v návrh. podmínkách a bilance vodní páry podle ČSN 730540: (bez vlivu zabudované vlhkosti a sluneční radiace)

Průběh teplot a částečných tlaků vodní páry v návrhových okrajových podmínkách:

<u>rozhraní:</u>	<u>i</u>	<u>1-2</u>	<u>2-3</u>	<u>3-4</u>	<u>4-5</u>	<u>5-6</u>	<u>e</u>
theta [C]:	19.4	19.3	2.9	2.8	-12.6	-12.6	-12.6
p [Pa]:	1334	1242	772	718	235	208	166
p,sat [Pa]:	2257	2234	754	746	206	205	205

Poznámka: theta je teplota na rozhraní vrstev, p je předpokládaný částečný tlak vodní páry na rozhraní vrstev a p,sat je částečný tlak nasycené vodní páry na rozhraní vrstev.

Teploty v typickém místě konstrukce v ustálených návrhových podmínkách

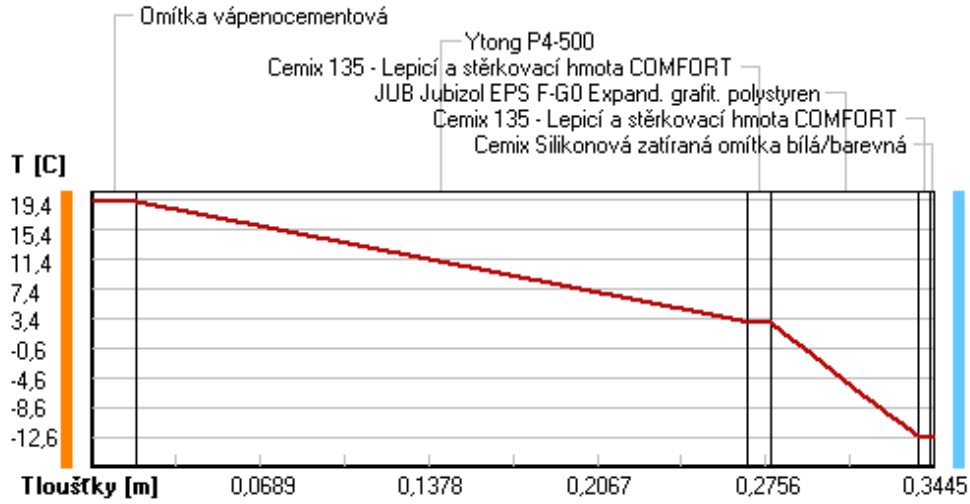

Část. tlaky vodní páry v typickém místě konstrukce v ustál. návrh. podmínkách

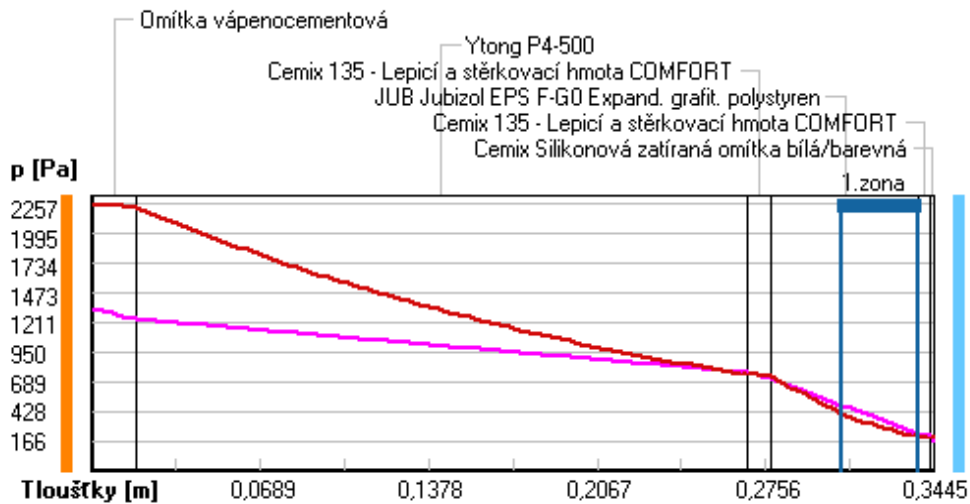

Rel. vlhkosti v typickém místě konstrukce v ustál. návrh. podmínkách

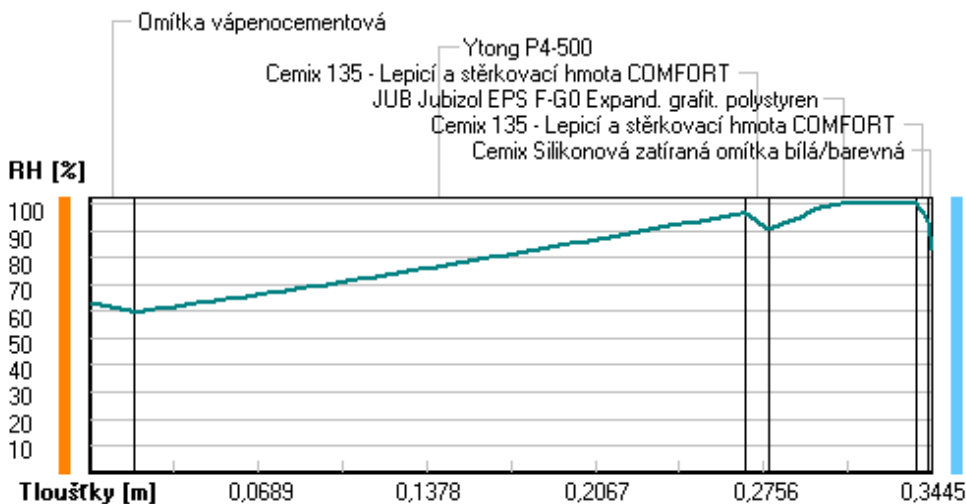

Při venkovní návrhové teplotě dochází v konstrukci ke kondenzaci vodní páry.

Kond.zóna číslo	Hranice kondenzační zóny levá [m]	pravá	Kondenzující množství vodní páry [kg/(m2s)]
1	0.3069	0.3380	2.698E-0008

Roční bilance zkondenzované a vypařené vodní páry:

Množství zkondenzované vodní páry za rok $M_{c,a}$: **0.0271 kg/(m2.rok)**

Množství vypařitelné vodní páry za rok $M_{ev,a}$: **3.7046 kg/(m2.rok)**

Ke kondenzaci dochází při venkovní teplotě nižší než -5.0 C .

Bilance zkondenzované a vypařené vodní páry podle EN ISO 13788:

Roční cyklus č. 1

V konstrukci nedochází během modelového roku ke kondenzaci vodní páry.

Poznámka: Hodnocení difúze vodní páry bylo provedeno pro předpoklad 1D šíření vodní páry převažující skladbou konstrukce. Pro konstrukce s výraznými systematickými tepelnými mosty je výsledek výpočtu jen orientační. Přesnější výsledek lze získat s pomocí 2D analýzy.

Rozmezí relativních vlhkostí v jednotlivých materiálech (pro poslední roční cyklus):

Číslo	Název	Trvání příslušné relativní vlhkosti v materiálu ve dnech za rok				
		pod 60%	60-70%	70-80%	80-90%	nad 90%
1	Omítka vápenoc	59	244	62	---	---
2	Ytong P4-500	---	---	275	90	---
3	Cemix 135 - Le	---	---	275	90	---
4	JUB Jubizol EP	---	---	184	181	---
5	Cemix 135 - Le	---	---	184	181	---
6	Cemix Silikono	---	---	214	151	---

Poznámka: S pomocí této tabulky lze zjednodušeně odhadnout, jaké je riziko dosažení nepřijatelné hmotnostní vlhkosti materiálu či riziko jeho koroze.

Konkrétně pro dřevo předepisuje ČSN 730540-2/Z1 maximální přípustnou hmotnostní vlhkost 18 %. Ze sorpční křivky pro daný typ dřeva lze odvodit, při jaké relativní vlhkosti vzduchu dosahuje dřevo této kritické hmotnostní vlhkosti. Obvykle jde o cca 80 %.

Pokud je v tabulce výše pro dřevo uveden dlouhodobější výskyt relativní vlhkosti nad 80 %, lze předpokládat, že požadavek ČSN 730540-2 na maximální hmotnostní vlhkost dřeva nebude splněn.

VYHODNOCENÍ VÝSLEDKŮ PODLE KRITÉRIÍ ČSN 730540-2 (2011)

Název konstrukce: Ytong P4 - 500 + Jubizol EPS F Graphite

Rekapitulace vstupních dat

Návrhová vnitřní teplota T_i :	20,0 C
Převažující návrhová vnitřní teplota T_{iM} :	20,0 C
Návrhová venkovní teplota T_{ae} :	-13,0 C
Teplota na vnější straně T_e :	-13,0 C
Návrhová teplota vnitřního vzduchu T_{ai} :	20,6 C
Relativní vlhkost v interiéru R_{Hi} :	50,0 % (+5,0%)

Skladba konstrukce

Číslo	Název vrstvy	d [m]	Lambda [W/mK]	Mi [-]
1	Omítka vápenocementová	0,018	0,990	19,0
2	Ytong P4-500	0,250	0,137	7,0
3	Cemix 135 - Lepicí a stěrkovac	0,010	0,634	20,0
4	JUB Jubizol EPS F-G0 Expand. g	0,060	0,035	30,0
5	Cemix 135 - Lepicí a stěrkovac	0,005	0,634	20,0
6	Cemix Silikonová zatíraná omít	0,0015	0,680	104,0

I. Požadavek na teplotní faktor (čl. 5.1 v ČSN 730540-2)

Požadavek: $f_{Rsi,N} = f_{Rsi,cr} = 0,751$

Vypočtená průměrná hodnota: $f_{Rsi,m} = 0,935$

Kritický teplotní faktor $f_{Rsi,cr}$ byl stanoven pro maximální přípustnou vlhkost na vnitřním povrchu 80% (kritérium vyloučení vzniku plísní).

Průměrná hodnota $f_{Rsi,m}$ (resp. maximální hodnota při hodnocení skladby mimo tepelné mosty a vazby) není nikdy minimální hodnotou ve všech místech konstrukce. Nelze s ní proto prokazovat plnění požadavku na minimální povrchové teploty zabudované konstrukce včetně tepelných mostů a vazeb. Jejich převýšení nad požadavkem naznačuje pouze možnosti plnění požadavku v místě tepelného mostu či tepelné vazby.

II. Požadavek na součinitel prostupu tepla (čl. 5.2 v ČSN 730540-2)

Požadavek: $U_{i,N} = 0,30 \text{ W/m}^2\text{K}$

Vypočtená hodnota: $U = 0,266 \text{ W/m}^2\text{K}$

$U < U_{i,N}$... POŽADAVEK JE SPLNĚN.

Vypočtený součinitel prostupu tepla musí zahrnovat vliv systematických tepelných mostů (např. krokví v zateplené šikmé střeše).

III. Požadavky na šíření vlhkosti konstrukcí (čl. 6.1 a 6.2 v ČSN 730540-2)

Požadavky:

1. Kondenzace vodní páry nesmí ohrozit funkci konstrukce.
2. Roční množství kondenzátu musí být nižší než roční kapacita odparu.
3. Roční množství kondenzátu $M_{c,a}$ musí být nižší než 0,1 kg/m².rok, nebo 3-6% plošné hmotnosti materiálu (nižší z hodnot).

Limit pro max. množství kondenzátu odvozený z min. plošné hmotnosti materiálu v kondenzační zóně činí: 0,058 kg/m².rok
(materiál: JUB Jubizol EPS F-G0 Expand. g).

Dále bude použit limit pro max. množství kondenzátu: 0,058 kg/m².rok

Vypočtené hodnoty: V kci dochází při venkovní návrhové teplotě ke kondenzaci.

Roční množství zkondenzované vodní páry $M_{c,a} = 0,0271 \text{ kg/m}^2\text{,rok}$

Roční množství odpařitelné vodní páry $M_{ev,a} = 3,7046 \text{ kg/m}^2\text{,rok}$

Vyhodnocení 1. požadavku musí provést projektant.

$M_{c,a} < M_{ev,a}$... 2. POŽADAVEK JE SPLNĚN.

$M_{c,a} < M_{c,N}$... 3. POŽADAVEK JE SPLNĚN.

KOMPLEXNÍ POSOUZENÍ SKLADBY STAVEBNÍ KONSTRUKCE Z HLEDISKA ŠÍŘENÍ TEPLA A VODNÍ PÁRY

podle EN ISO 13788, EN ISO 6946, ČSN 730540 a STN 730540

Teplo 2017 EDU

Název úlohy : **Ytong P4 - 500 + Jubizol EPS F Graphite**

Zpracovatel : TT 2017

Zakázka :

Datum : 25.05.2017

ZADANÁ SKLADBA A OKRAJOVÉ PODMÍNKY :

Typ hodnocené konstrukce : Stěna vnější jednoplášťová

Korekce součinitele prostupu dU : 0.000 W/m2K

Skladba konstrukce (od interiéru) :

Číslo	Název	D [m]	Lambda [W/(m.K)]	c [J/(kg.K)]	Ro [kg/m3]	Mi [-]	Ma [kg/m2]
1	Omítka vápenoc	0,0180	0,9900	790,0	2000,0	19,0	0.0000
2	Ytong P4-500	0,2500	0,1370	1000,0	500,0	7,0	0.0000
3	Cemix 135 - Le	0,0100	0,6340	840,0	1550,0	20,0	0.0000
4	JUB Jubizol EP	0,1400	0,0330*	1270,0	16,0	30,0	0.0000
5	Cemix 135 - Le	0,0050	0,6340	840,0	1550,0	20,0	0.0000
6	Cemix Silikono	0,0015	0,6800	840,0	1650,0	104,0	0.0000

Poznámka: D je tloušťka vrstvy, Lambda je návrhová hodnota tepelné vodivosti vrstvy, C je měrná tepelná kapacita vrstvy, Ro je objemová hmotnost vrstvy, Mi je faktor difúzního odporu vrstvy a Ma je počáteční zabudovaná vlhkost ve vrstvě.

* ekvival. tep. vodivost s vlivem tepelných mostů, stanovena interním výpočtem

Číslo	Kompletní název vrstvy	Interní výpočet tep. vodivosti
1	Omítka vápenocementová	---
2	Ytong P4-500	---
3	Cemix 135 - Lepicí a stěrkový hmoty COMFORT	---
4	JUB Jubizol EPS F-G0 Expand. grafit. polystyren	--- vliv bodových kotev dle EN ISO 6946 Tep. vodivost tep. izolace: 0.032 W/(m.K) Tloušťka tepelné izolace: 0.1400 m Bod. činitel prostupu: 0.002 W/K Počet kotev v 1 m2: 6.0
5	Cemix 135 - Lepicí a stěrkový hmoty COMFORT	---
6	Cemix Silikonová zatíraná omítka bílá/barevná	---

Okrajové podmínky výpočtu :

Tepelný odpor při přestupu tepla v interiéru Rsi : 0.13 m2K/W
dtto pro výpočet vnitřní povrchové teploty Rsi : 0.25 m2K/W
Tepelný odpor při přestupu tepla v exteriéru Rse : 0.04 m2K/W
dtto pro výpočet vnitřní povrchové teploty Rse : 0.04 m2K/W

Návrhová venkovní teplota T_e : -13.0 C
 Návrhová teplota vnitřního vzduchu T_{ai} : 20.6 C
 Návrhová relativní vlhkost venkovního vzduchu R_{He} : 84.0 %
 Návrhová relativní vlhkost vnitřního vzduchu R_{Hi} : 55.0 %

Měsíc	Délka [dny/hodiny]	T_{ai} [C]	R_{Hi} [%]	P_i [Pa]	T_e [C]	R_{He} [%]	P_e [Pa]	
1	31	744	20.6	55.1	1336.3	-2.4	81.2	406.1
2	28	672	20.6	57.3	1389.6	-0.9	80.8	457.9
3	31	744	20.6	58.8	1426.0	3.0	79.5	602.1
4	30	720	20.6	60.7	1472.1	7.7	77.5	814.1
5	31	744	20.6	64.9	1573.9	12.7	74.5	1093.5
6	30	720	20.6	68.7	1666.1	15.9	72.0	1300.1
7	31	744	20.6	70.8	1717.0	17.5	70.4	1407.2
8	31	744	20.6	70.1	1700.0	17.0	70.9	1373.1
9	30	720	20.6	65.6	1590.9	13.3	74.1	1131.2
10	31	744	20.6	61.0	1479.4	8.3	77.1	843.7
11	30	720	20.6	58.8	1426.0	2.9	79.5	597.9
12	31	744	20.6	57.7	1399.3	-0.6	80.7	468.9

Poznámka: T_{ai} , R_{Hi} a P_i jsou prům. měsíční parametry vnitřního vzduchu (teplota, relativní vlhkost a částečný tlak vodní páry) a T_e , R_{He} a P_e jsou prům. měsíční parametry v prostředí na vnější straně konstrukce (teplota, relativní vlhkost a částečný tlak vodní páry).

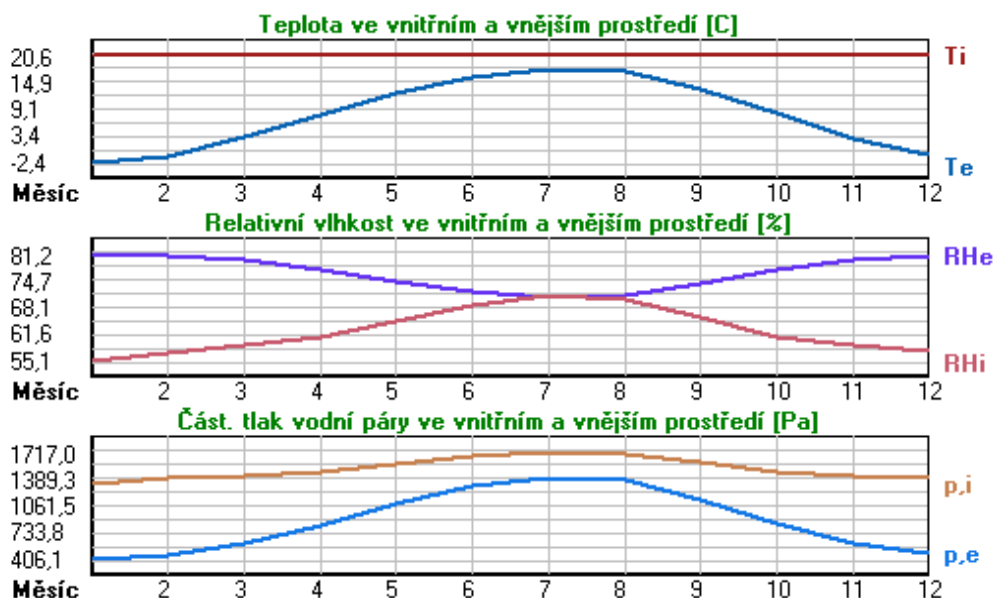

Pro vnitřní prostředí byla uplatněna přírážka k vnitřní relativní vlhkosti : 5.0 %

Výchozí měsíc výpočtu bilance se stanovuje výpočtem podle EN ISO 13788.

Počet hodnocených let : 1

VÝSLEDKY VÝPOČTU HODNOCENÉ KONSTRUKCE :

Tepelný odpor a součinitel prostupu tepla podle EN ISO 6946:

Tepelný odpor konstrukce R : 6.111 m²K/W

Součinitel prostupu tepla konstrukce U : **0.159 W/m²K**

Součinitel prostupu zabudované kce U_{kc} : 0.18 / 0.21 / 0.26 / 0.36 W/m²K

Uvedené orientační hodnoty platí pro různou kvalitu řešení tep. mostů vyjádřenou přibližnou přírážkou podle poznámek k čl. B.9.2 v ČSN 730540-4.

Difúzní odpor a tepelně akumulační vlastnosti:

Difúzní odpor konstrukce ZpT :	3.6E+0010 m/s
Teplotní útlum konstrukce Ny* podle EN ISO 13786 :	563.1
Fázový posun teplotního kmitu Psi* podle EN ISO 13786 :	13.9 h

Teplota vnitřního povrchu a teplotní faktor podle ČSN 730540 a EN ISO 13788:

Vnitřní povrchová teplota v návrhových podmínkách Tsi,p :	19.29 C
Teplotní faktor v návrhových podmínkách f,Rsi,p :	0.961

Obě hodnoty platí pro odpor při přestupu tepla na vnitřní straně Rsi=0,25 m2K/W.

Číslo měsíce	Minimální požadované hodnoty při max. rel. vlhkosti na vnitřním povrchu:				Vypočtené hodnoty		
	----- 80% -----		----- 100% -----		Tsi[C]	f,Rsi	RHsi[%]
	Tsi,m[C]	f,Rsi,m	Tsi,m[C]	f,Rsi,m			
1	14.7	0.743	11.3	0.595	19.7	0.961	58.2
2	15.3	0.753	11.9	0.594	19.8	0.961	60.4
3	15.7	0.721	12.3	0.526	19.9	0.961	61.4
4	16.2	0.659	12.7	0.391	20.1	0.961	62.6
5	17.2	0.576	13.8	0.135	20.3	0.961	66.1
6	18.2	0.479	14.6	-----	20.4	0.961	69.5
7	18.6	0.365	15.1	-----	20.5	0.961	71.3
8	18.5	0.409	15.0	-----	20.5	0.961	70.7
9	17.4	0.564	13.9	0.087	20.3	0.961	66.8
10	16.3	0.648	12.8	0.367	20.1	0.961	62.8
11	15.7	0.723	12.3	0.529	19.9	0.961	61.4
12	15.4	0.755	12.0	0.593	19.8	0.961	60.7

Poznámka: RHsi je relativní vlhkost na vnitřním povrchu, Tsi je vnitřní povrchová teplota a f,Rsi je teplotní faktor.

Difúze vodní páry v návrh. podmínkách a bilance vodní páry podle ČSN 730540: (bez vlivu zabudované vlhkosti a sluneční radiace)

Průběh teplot a částečných tlaků vodní páry v návrhových okrajových podmínkách:

<u>rozhraní:</u>	<u>i</u>	<u>1-2</u>	<u>2-3</u>	<u>3-4</u>	<u>4-5</u>	<u>5-6</u>	<u>e</u>
theta [C]:	19.9	19.8	10.0	10.0	-12.7	-12.8	-12.8
p [Pa]:	1334	1275	972	937	211	193	166
p,sat [Pa]:	2323	2309	1231	1224	203	202	202

Poznámka: theta je teplota na rozhraní vrstev, p je předpokládaný částečný tlak vodní páry na rozhraní vrstev a p,sat je částečný tlak nasycené vodní páry na rozhraní vrstev.

Teploty v typickém místě konstrukce v ustálených návrhových podmínkách

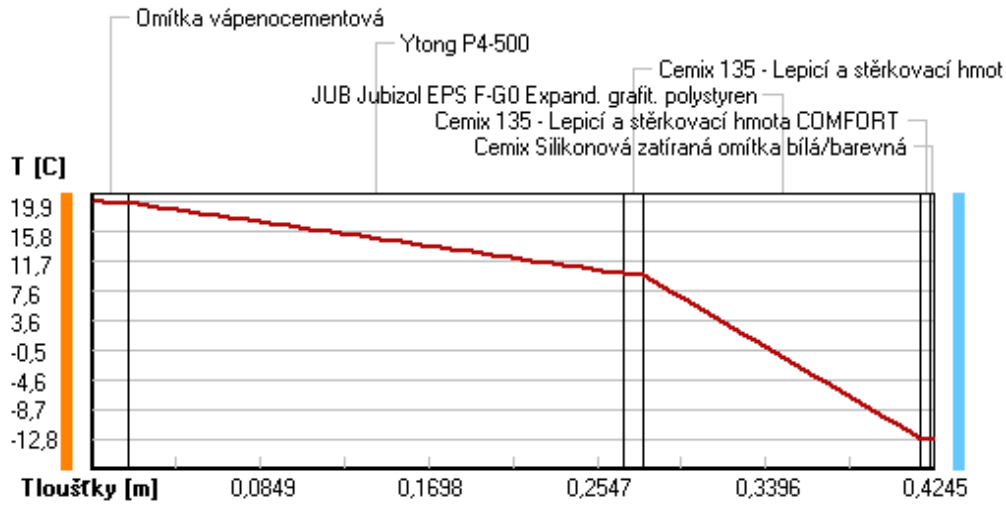

Část. tlaky vodní páry v typickém místě konstrukce v ustál. návrh. podmínkách

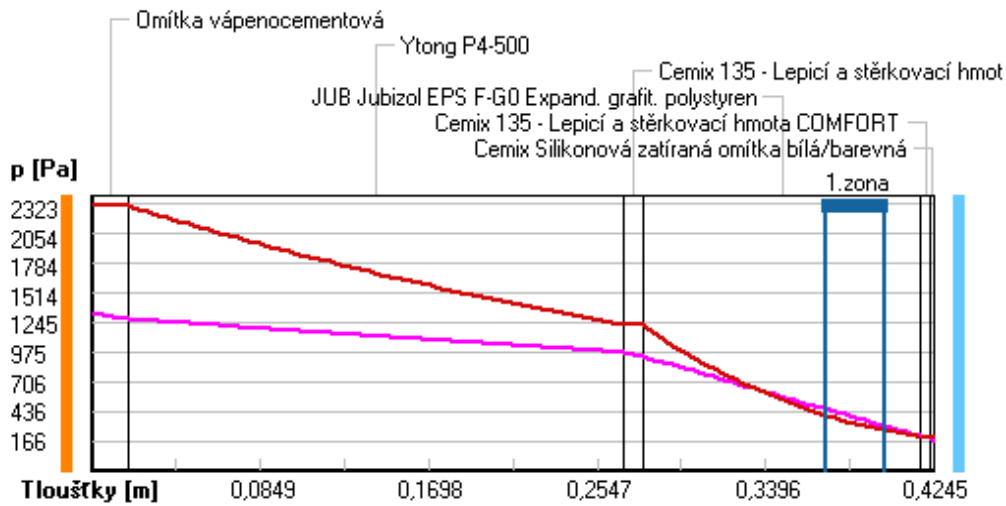

Rel. vlhkosti v typickém místě konstrukce v ustál. návrh. podmínkách

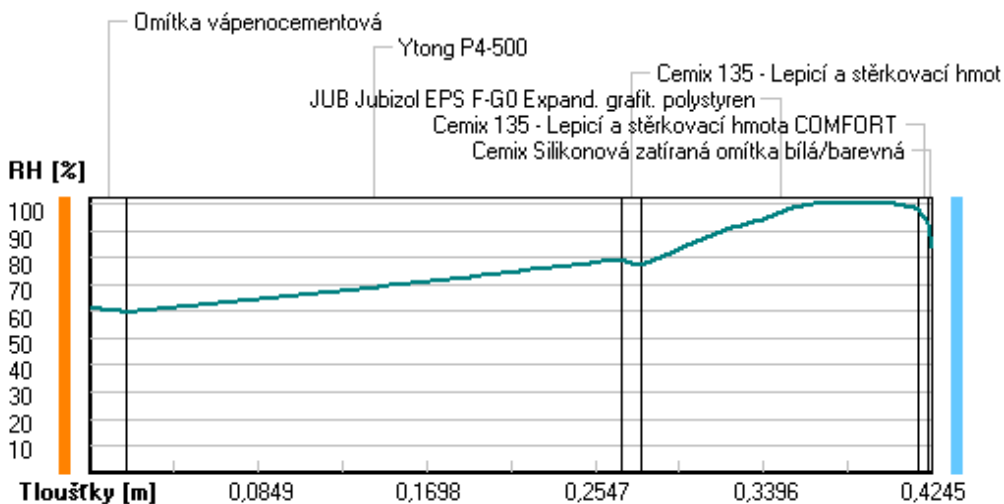

Při venkovní návrhové teplotě dochází v konstrukci ke kondenzaci vodní páry.

Kond.zóna číslo	Hranice kondenzační zóny levá [m]	pravá	Kondenzující množství vodní páry [kg/(m2s)]
1	0.3697	0.4003	1.239E-0008

Roční bilance zkondenzované a vypařené vodní páry:

Množství zkondenzované vodní páry za rok $M_{c,a}$: **0.0107 kg/(m2.rok)**

Množství vypařitelné vodní páry za rok $M_{ev,a}$: **2.3533 kg/(m2.rok)**

Ke kondenzaci dochází při venkovní teplotě nižší než -5.0 C .

Bilance zkondenzované a vypařené vodní páry podle EN ISO 13788:

Roční cyklus č. 1

V konstrukci nedochází během modelového roku ke kondenzaci vodní páry.

Poznámka: Hodnocení difúze vodní páry bylo provedeno pro předpoklad 1D šíření vodní páry převažující skladbou konstrukce. Pro konstrukce s výraznými systematickými tepelnými mosty je výsledek výpočtu jen orientační. Přesnější výsledek lze získat s pomocí 2D analýzy.

Rozmezí relativních vlhkostí v jednotlivých materiálech (pro poslední roční cyklus):

Číslo	Název	Trvání příslušné relativní vlhkosti v materiálu ve dnech za rok				
		pod 60%	60-70%	70-80%	80-90%	nad 90%
1	Omítka vápenoc	90	213	62	---	---
2	Ytong P4-500	---	273	92	---	---
3	Cemix 135 - Le	---	273	92	---	---
4	JUB Jubizol EP	---	---	214	151	---
5	Cemix 135 - Le	---	---	214	151	---
6	Cemix Silikono	---	---	214	151	---

Poznámka: S pomocí této tabulky lze zjednodušeně odhadnout, jaké je riziko dosažení nepřijatelné hmotnostní vlhkosti materiálu či riziko jeho koroze.

Konkrétně pro dřevo předepisuje ČSN 730540-2/Z1 maximální přípustnou hmotnostní vlhkost 18 %. Ze sorpční křivky pro daný typ dřeva lze odvodit, při jaké relativní vlhkosti vzduchu dosahuje dřevo této kritické hmotnostní vlhkosti. Obvykle jde o cca 80 %.

Pokud je v tabulce výše pro dřevo uveden dlouhodobější výskyt relativní vlhkosti nad 80 %, lze předpokládat, že požadavek ČSN 730540-2 na maximální hmotnostní vlhkost dřeva nebude splněn.

VYHODNOCENÍ VÝSLEDKŮ PODLE KRITÉRIÍ ČSN 730540-2 (2011)

Název konstrukce: Ytong P4 - 500 + Jubizol EPS F Graphite

Rekapitulace vstupních dat

Návrhová vnitřní teplota T_i : 20,0 C
 Převažující návrhová vnitřní teplota T_{iM} : 20,0 C
 Návrhová venkovní teplota T_{ae} : -13,0 C
 Teplota na vnější straně T_e : -13,0 C
 Návrhová teplota vnitřního vzduchu T_{ai} : 20,6 C
 Relativní vlhkost v interiéru RH_i : 50,0 % (+5,0%)

Skladba konstrukce

Číslo	Název vrstvy	d [m]	Lambda [W/mK]	Mi [-]
1	Omítka vápenocementová	0,018	0,990	19,0
2	Ytong P4-500	0,250	0,137	7,0
3	Cemix 135 - Lepicí a stěrko vac	0,010	0,634	20,0
4	JUB Jubizol EPS F-G0 Expand. g	0,140	0,033	30,0
5	Cemix 135 - Lepicí a stěrko vac	0,005	0,634	20,0
6	Cemix Silikonová zatíraná omít	0,0015	0,680	104,0

I. Požadavek na teplotní faktor (čl. 5.1 v ČSN 730540-2)

Požadavek: $f_{Rsi,N} = f_{Rsi,cr} = 0,751$

Vypočtená průměrná hodnota: $f_{Rsi,m} = 0,961$

Kritický teplotní faktor $f_{Rsi,cr}$ byl stanoven pro maximální přípustnou vlhkost na vnitřním povrchu 80% (kritérium vyloučení vzniku plísní).

Průměrná hodnota $f_{Rsi,m}$ (resp. maximální hodnota při hodnocení skladby mimo tepelné mosty a vazby) není nikdy minimální hodnotou ve všech místech konstrukce. Nelze s ní proto prokazovat plnění požadavku na minimální povrchové teploty zabudované konstrukce včetně tepelných mostů a vazeb. Její převýšení nad požadavkem naznačuje pouze možnosti plnění požadavku v místě tepelného mostu či tepelné vazby.

II. Požadavek na součinitel prostupu tepla (čl. 5.2 v ČSN 730540-2)

Požadavek: $U_N = 0,30 \text{ W/m}^2\text{K}$

Vypočtená hodnota: $U = 0,159 \text{ W/m}^2\text{K}$

$U < U_N$... POŽADAVEK JE SPLNĚN.

Vypočtený součinitel prostupu tepla musí zahrnovat vliv systematických tepelných mostů (např. krokví v zateplené šikmé střeše).

III. Požadavky na šíření vlhkosti konstrukcí (čl. 6.1 a 6.2 v ČSN 730540-2)

Požadavky:

1. Kondenzace vodní páry nesmí ohrozit funkci konstrukce.
2. Roční množství kondenzátu musí být nižší než roční kapacita odparu.
3. Roční množství kondenzátu $M_{c,a}$ musí být nižší než 0,1 kg/m².rok, nebo 3-6% plošné hmotnosti materiálu (nižší z hodnot).

Limit pro max. množství kondenzátu odvozený z min. plošné hmotnosti materiálu v kondenzační zóně činí: 0,134 kg/m².rok
 (materiál: JUB Jubizol EPS F-G0 Expand. g).

Dále bude použit limit pro max. množství kondenzátu: 0,100 kg/m².rok

Vypočtené hodnoty: V kci dochází při venkovní návrhové teplotě ke kondenzaci.

Roční množství zkondenzované vodní páry $M_{c,a} = 0,0107 \text{ kg/m}^2\text{,rok}$

Roční množství odpařitelné vodní páry $M_{ev,a} = 2,3533 \text{ kg/m}^2\text{,rok}$

Vyhodnocení 1. požadavku musí provést projektant.

$M_{c,a} < M_{ev,a}$... 2. POŽADAVEK JE SPLNĚN.

$M_{c,a} < M_{c,N}$... 3. POŽADAVEK JE SPLNĚN.

KOMPLEXNÍ POSOUZENÍ SKLADBY STAVEBNÍ KONSTRUKCE Z HLEDISKA ŠÍŘENÍ TEPLA A VODNÍ PÁRY

podle EN ISO 13788, EN ISO 6946, ČSN 730540 a STN 730540

Teplo 2017 EDU

Název úlohy : **Ytong P4 - 500 + Jubizol EPS F Graphite**

Zpracovatel : TT 2017

Zakázka :

Datum : 25.05.2017

ZADANÁ SKLADBA A OKRAJOVÉ PODMÍNKY :

Typ hodnocené konstrukce : Stěna vnější jednoplášťová

Korekce součinitele prostupu dU : 0.000 W/m²K

Skladba konstrukce (od interiéru) :

Číslo	Název	D [m]	Lambda [W/(m.K)]	c [J/(kg.K)]	Ro [kg/m ³]	Mi [-]	Ma [kg/m ²]
1	Omítka vápenoc	0,0180	0,9900	790,0	2000,0	19,0	0.0000
2	Ytong P4-500	0,2500	0,1370	1000,0	500,0	7,0	0.0000
3	Cemix 135 - Le	0,0100	0,6340	840,0	1550,0	20,0	0.0000
4	JUB Jubizol EP	0,2000	0,0330*	1270,0	16,0	30,0	0.0000
5	Cemix 135 - Le	0,0050	0,6340	840,0	1550,0	20,0	0.0000
6	Cemix Silikono	0,0015	0,6800	840,0	1650,0	104,0	0.0000

Poznámka: D je tloušťka vrstvy, Lambda je návrhová hodnota tepelné vodivosti vrstvy, C je měrná tepelná kapacita vrstvy, Ro je objemová hmotnost vrstvy, Mi je faktor difúzního odporu vrstvy a Ma je počáteční zabudovaná vlhkost ve vrstvě.

* ekvival. tep. vodivost s vlivem tepelných mostů, stanovena interním výpočtem

Číslo	Kompletní název vrstvy	Interní výpočet tep. vodivosti
1	Omítka vápenocementová	---
2	Ytong P4-500	---
3	Cemix 135 - Lepicí a stěrkovací hmota COMFORT	---
4	JUB Jubizol EPS F-G0 Expand. grafit. polystyren	--- vliv bodových kotev dle EN ISO 6946 Tep. vodivost tep. izolace: 0.032 W/(m.K) Tloušťka tepelné izolace: 0.2000 m Bod. činitel prostupu: 0.002 W/K Počet kotev v 1 m ² : 6.0
5	Cemix 135 - Lepicí a stěrkovací hmota COMFORT	---
6	Cemix Silikonová zatíraná omítka bílá/barevná	---

Okrajové podmínky výpočtu :

Tepelný odpor při přestupu tepla v interiéru Rsi : 0.13 m²K/W
dtto pro výpočet vnitřní povrchové teploty Rsi : 0.25 m²K/W
Tepelný odpor při přestupu tepla v exteriéru Rse : 0.04 m²K/W
dtto pro výpočet vnitřní povrchové teploty Rse : 0.04 m²K/W

Návrhová venkovní teplota T_e : -13.0 C
 Návrhová teplota vnitřního vzduchu T_{ai} : 20.6 C
 Návrhová relativní vlhkost venkovního vzduchu RHe : 84.0 %
 Návrhová relativní vlhkost vnitřního vzduchu RHi : 55.0 %

Měsíc	Délka [dny/hodiny]	T_{ai} [C]	RHi [%]	P_i [Pa]	T_e [C]	RHe [%]	P_e [Pa]	
1	31	744	20.6	55.1	1336.3	-2.4	81.2	406.1
2	28	672	20.6	57.3	1389.6	-0.9	80.8	457.9
3	31	744	20.6	58.8	1426.0	3.0	79.5	602.1
4	30	720	20.6	60.7	1472.1	7.7	77.5	814.1
5	31	744	20.6	64.9	1573.9	12.7	74.5	1093.5
6	30	720	20.6	68.7	1666.1	15.9	72.0	1300.1
7	31	744	20.6	70.8	1717.0	17.5	70.4	1407.2
8	31	744	20.6	70.1	1700.0	17.0	70.9	1373.1
9	30	720	20.6	65.6	1590.9	13.3	74.1	1131.2
10	31	744	20.6	61.0	1479.4	8.3	77.1	843.7
11	30	720	20.6	58.8	1426.0	2.9	79.5	597.9
12	31	744	20.6	57.7	1399.3	-0.6	80.7	468.9

Poznámka: T_{ai} , RHi a P_i jsou prům. měsíční parametry vnitřního vzduchu (teplota, relativní vlhkost a částečný tlak vodní páry) a T_e , RHe a P_e jsou prům. měsíční parametry v prostředí na vnější straně konstrukce (teplota, relativní vlhkost a částečný tlak vodní páry).

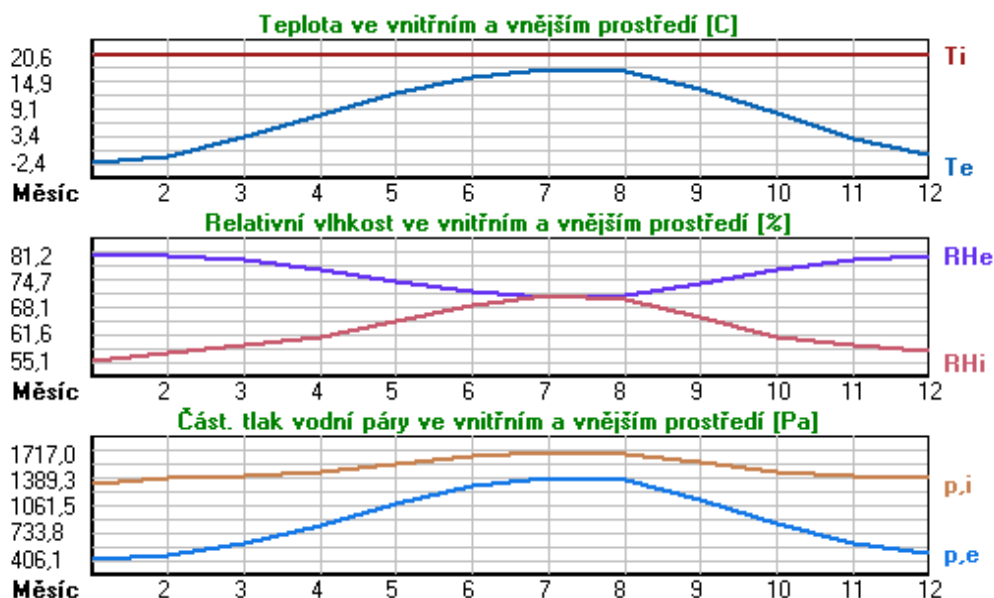

Pro vnitřní prostředí byla uplatněna přírážka k vnitřní relativní vlhkosti : 5.0 %

Výchozí měsíc výpočtu bilance se stanovuje výpočtem podle EN ISO 13788.

Počet hodnocených let : 1

VÝSLEDKY VÝPOČTU HODNOCENÉ KONSTRUKCE :

Tepelný odpor a součinitel prostupu tepla podle EN ISO 6946:

Tepelný odpor konstrukce R : 7.929 m²K/W

Součinitel prostupu tepla konstrukce U : **0.123 W/m²K**

Součinitel prostupu zabudované kce U_{kc} : 0.14 / 0.17 / 0.22 / 0.32 W/m²K

Uvedené orientační hodnoty platí pro různou kvalitu řešení tep. mostů vyjádřenou přibližnou přírážkou podle poznámek k čl. B.9.2 v ČSN 730540-4.

Difúzní odpor a tepelně akumulační vlastnosti:

Difúzní odpor konstrukce ZpT :	4.5E+0010 m/s
Teplotní útlum konstrukce Ny* podle EN ISO 13786 :	809.1
Fázový posun teplotního kmitu Psi* podle EN ISO 13786 :	14.6 h

Teplota vnitřního povrchu a teplotní faktor podle ČSN 730540 a EN ISO 13788:

Vnitřní povrchová teplota v návrhových podmínkách Tsi,p :	19.58 C
Teplotní faktor v návrhových podmínkách f,Rsi,p :	0.970

Obě hodnoty platí pro odpor při přestupu tepla na vnitřní straně Rsi=0,25 m2K/W.

Číslo měsíce	Minimální požadované hodnoty při max. rel. vlhkosti na vnitřním povrchu:				Vypočtené hodnoty		
	----- 80% -----		----- 100% -----		Tsi[C]	f,Rsi	RHsi[%]
	Tsi,m[C]	f,Rsi,m	Tsi,m[C]	f,Rsi,m			
1	14.7	0.743	11.3	0.595	19.9	0.970	57.5
2	15.3	0.753	11.9	0.594	19.9	0.970	59.7
3	15.7	0.721	12.3	0.526	20.1	0.970	60.8
4	16.2	0.659	12.7	0.391	20.2	0.970	62.2
5	17.2	0.576	13.8	0.135	20.4	0.970	65.9
6	18.2	0.479	14.6	-----	20.5	0.970	69.3
7	18.6	0.365	15.1	-----	20.5	0.970	71.2
8	18.5	0.409	15.0	-----	20.5	0.970	70.6
9	17.4	0.564	13.9	0.087	20.4	0.970	66.5
10	16.3	0.648	12.8	0.367	20.2	0.970	62.4
11	15.7	0.723	12.3	0.529	20.1	0.970	60.8
12	15.4	0.755	12.0	0.593	20.0	0.970	60.0

Poznámka: RHsi je relativní vlhkost na vnitřním povrchu, Tsi je vnitřní povrchová teplota a f,Rsi je teplotní faktor.

Difúze vodní páry v návrh. podmínkách a bilance vodní páry podle ČSN 730540: (bez vlivu zabudované vlhkosti a sluneční radiace)

Průběh teplot a částečných tlaků vodní páry v návrhových okrajových podmínkách:

<u>rozhraní:</u>	<u>i</u>	<u>1-2</u>	<u>2-3</u>	<u>3-4</u>	<u>4-5</u>	<u>5-6</u>	<u>e</u>
theta [C]:	20.1	20.0	12.4	12.3	-12.8	-12.8	-12.8
p [Pa]:	1334	1287	1048	1021	201	188	166
p,sat [Pa]:	2346	2335	1441	1434	202	201	201

Poznámka: theta je teplota na rozhraní vrstev, p je předpokládaný částečný tlak vodní páry na rozhraní vrstev a p,sat je částečný tlak nasycené vodní páry na rozhraní vrstev.

Teploty v typickém místě konstrukce v ustálených návrhových podmínkách

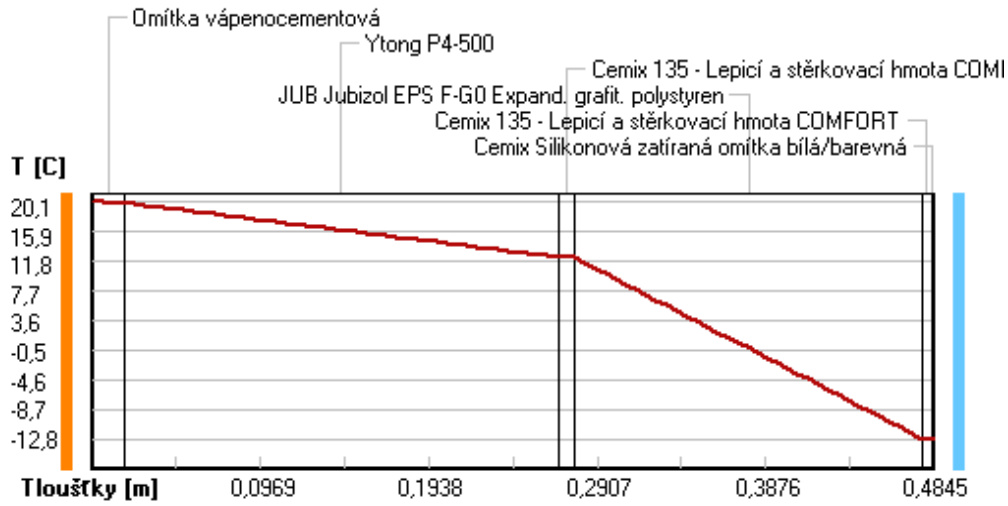

Část. tlaky vodní páry v typickém místě konstrukce v ustál. návrh. podmínkách

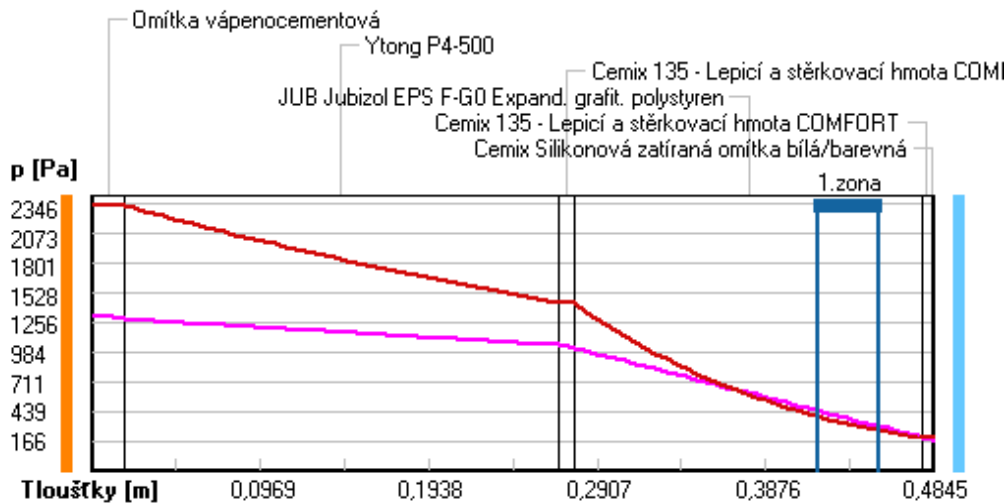

Rel. vlhkosti v typickém místě konstrukce v ustál. návrh. podmínkách

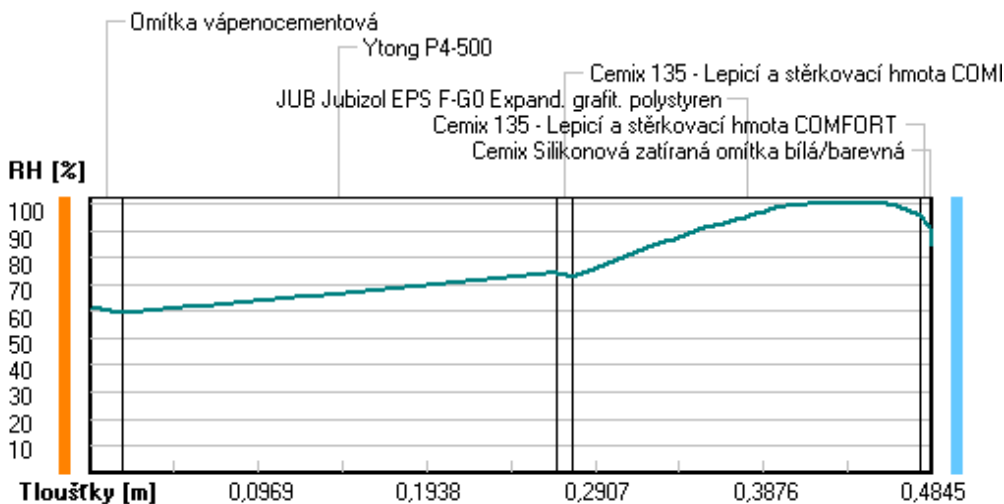

Při venkovní návrhové teplotě dochází v konstrukci ke kondenzaci vodní páry.

Kond.zóna číslo	Hranice kondenzační zóny levá [m]	pravá [m]	Kondenzující množství vodní páry [kg/(m2s)]
1	0.4175	0.4524	8.868E-0009

Roční bilance zkondenzované a vypařené vodní páry:

Množství zkondenzované vodní páry za rok $M_{c,a}$: **0.0071 kg/(m2.rok)**

Množství vypařitelné vodní páry za rok $M_{ev,a}$: **1.8030 kg/(m2.rok)**

Ke kondenzaci dochází při venkovní teplotě nižší než -5.0 C .

Bilance zkondenzované a vypařené vodní páry podle EN ISO 13788:

Roční cyklus č. 1

V konstrukci nedochází během modelového roku ke kondenzaci vodní páry.

Poznámka: Hodnocení difúze vodní páry bylo provedeno pro předpoklad 1D šíření vodní páry převažující skladbou konstrukce. Pro konstrukce s výraznými systematickými tepelnými mosty je výsledek výpočtu jen orientační. Přesnější výsledek lze získat s pomocí 2D analýzy.

Rozmezí relativních vlhkostí v jednotlivých materiálech (pro poslední roční cyklus):

Číslo	Název	Trvání příslušné relativní vlhkosti v materiálu ve dnech za rok				
		pod 60%	60-70%	70-80%	80-90%	nad 90%
1	Omítka vápenoc	151	152	62	---	---
2	Ytong P4-500	---	303	62	---	---
3	Cemix 135 - Le	---	303	62	---	---
4	JUB Jubizol EP	---	---	214	151	---
5	Cemix 135 - Le	---	---	214	151	---
6	Cemix Silikono	---	---	214	151	---

Poznámka: S pomocí této tabulky lze zjednodušeně odhadnout, jaké je riziko dosažení nepřijatelné hmotnostní vlhkosti materiálu či riziko jeho koroze.

Konkrétně pro dřevo předepisuje ČSN 730540-2/Z1 maximální přípustnou hmotnostní vlhkost 18 %. Ze sorpční křivky pro daný typ dřeva lze odvodit, při jaké relativní vlhkosti vzduchu dosahuje dřevo této kritické hmotnostní vlhkosti. Obvykle jde o cca 80 %.

Pokud je v tabulce výše pro dřevo uveden dlouhodobější výskyt relativní vlhkosti nad 80 %, lze předpokládat, že požadavek ČSN 730540-2 na maximální hmotnostní vlhkost dřeva nebude splněn.

VYHODNOCENÍ VÝSLEDKŮ PODLE KRITÉRIÍ ČSN 730540-2 (2011)

Název konstrukce: Ytong P4 - 500 + Jubizol EPS F Graphite

Rekapitulace vstupních dat

Návrhová vnitřní teplota T_i :	20,0 C
Převažující návrhová vnitřní teplota T_{iM} :	20,0 C
Návrhová venkovní teplota T_{ae} :	-13,0 C
Teplota na vnější straně T_e :	-13,0 C
Návrhová teplota vnitřního vzduchu T_{ai} :	20,6 C
Relativní vlhkost v interiéru R_{Hi} :	50,0 % (+5,0%)

Skladba konstrukce

Číslo	Název vrstvy	d [m]	Lambda [W/mK]	Mi [-]
1	Omítka vápenocementová	0,018	0,990	19,0
2	Ytong P4-500	0,250	0,137	7,0
3	Cemix 135 - Lepicí a stěrkovac	0,010	0,634	20,0
4	JUB Jubizol EPS F-G0 Expand. g	0,200	0,033	30,0
5	Cemix 135 - Lepicí a stěrkovac	0,005	0,634	20,0
6	Cemix Silikonová zatíraná omít	0,0015	0,680	104,0

I. Požadavek na teplotní faktor (čl. 5.1 v ČSN 730540-2)

Požadavek: $f_{Rsi,N} = f_{Rsi,cr} = 0,751$

Vypočtená průměrná hodnota: $f_{Rsi,m} = 0,970$

Kritický teplotní faktor $f_{Rsi,cr}$ byl stanoven pro maximální přípustnou vlhkost na vnitřním povrchu 80% (kritérium vyloučení vzniku plísní).

Průměrná hodnota $f_{Rsi,m}$ (resp. maximální hodnota při hodnocení skladby mimo tepelné mosty a vazby) není nikdy minimální hodnotou ve všech místech konstrukce. Nelze s ní proto prokazovat plnění požadavku na minimální povrchové teploty zabudované konstrukce včetně tepelných mostů a vazeb. Jejich převýšení nad požadavkem naznačuje pouze možnosti plnění požadavku v místě tepelného mostu či tepelné vazby.

II. Požadavek na součinitel prostupu tepla (čl. 5.2 v ČSN 730540-2)

Požadavek: $U_{N} = 0,30 \text{ W/m}^2\text{K}$

Vypočtená hodnota: $U = 0,123 \text{ W/m}^2\text{K}$

$U < U_N$... POŽADAVEK JE SPLNĚN.

Vypočtený součinitel prostupu tepla musí zahrnovat vliv systematických tepelných mostů (např. krokví v zateplené šikmé střeše).

III. Požadavky na šíření vlhkosti konstrukcí (čl. 6.1 a 6.2 v ČSN 730540-2)

Požadavky:

- Kondenzace vodní páry nesmí ohrozit funkci konstrukce.
- Roční množství kondenzátu musí být nižší než roční kapacita odparu.
- Roční množství kondenzátu $M_{c,a}$ musí být nižší než 0,1 kg/m².rok, nebo 3-6% plošné hmotnosti materiálu (nižší z hodnot).

Limit pro max. množství kondenzátu odvozený z min. plošné hmotnosti materiálu v kondenzační zóně činí: 0,192 kg/m².rok (materiál: JUB Jubizol EPS F-G0 Expand. g).

Dále bude použit limit pro max. množství kondenzátu: 0,100 kg/m².rok

Vypočtené hodnoty: V kci dochází při venkovní návrhové teplotě ke kondenzaci.

Roční množství zkondenzované vodní páry $M_{c,a} = 0,0071 \text{ kg/m}^2\text{,rok}$

Roční množství odpařitelné vodní páry $M_{ev,a} = 1,8030 \text{ kg/m}^2\text{,rok}$

Vyhodnocení 1. požadavku musí provést projektant.

$M_{c,a} < M_{ev,a}$... 2. POŽADAVEK JE SPLNĚN.

$M_{c,a} < M_{c,N}$... 3. POŽADAVEK JE SPLNĚN.

KOMPLEXNÍ POSOUZENÍ SKLADBY STAVEBNÍ KONSTRUKCE Z HLEDISKA ŠÍŘENÍ TEPLA A VODNÍ PÁRY

podle EN ISO 13788, EN ISO 6946, ČSN 730540 a STN 730540

Teplo 2017 EDU

Název úlohy : **Ytong P4 - 500 + Jubizol EPS F Graphite**

Zpracovatel : TT 2017

Zakázka :

Datum : 25.05.2017

ZADANÁ SKLADBA A OKRAJOVÉ PODMÍNKY :

Typ hodnocené konstrukce : Stěna vnější jednoplášťová

Korekce součinitele prostupu dU : 0.000 W/m²K

Skladba konstrukce (od interiéru) :

Číslo	Název	D [m]	Lambda [W/(m.K)]	c [J/(kg.K)]	Ro [kg/m ³]	Mi [-]	Ma [kg/m ²]
1	Omítka vápenoc	0,0180	0,9900	790,0	2000,0	19,0	0.0000
2	Ytong P4-500	0,2500	0,1370	1000,0	500,0	7,0	0.0000
3	Cemix 135 - Le	0,0100	0,6340	840,0	1550,0	20,0	0.0000
4	JUB Jubizol EP	0,2500	0,0330*	1270,0	16,0	30,0	0.0000
5	Cemix 135 - Le	0,0050	0,6340	840,0	1550,0	20,0	0.0000
6	Cemix Silikono	0,0015	0,6800	840,0	1650,0	104,0	0.0000

Poznámka: D je tloušťka vrstvy, Lambda je návrhová hodnota tepelné vodivosti vrstvy, C je měrná tepelná kapacita vrstvy, Ro je objemová hmotnost vrstvy, Mi je faktor difúzního odporu vrstvy a Ma je počáteční zabudovaná vlhkost ve vrstvě.

* ekvival. tep. vodivost s vlivem tepelných mostů, stanovena interním výpočtem

Číslo	Kompletní název vrstvy	Interní výpočet tep. vodivosti
1	Omítka vápenocementová	---
2	Ytong P4-500	---
3	Cemix 135 - Lepicí a stěrkovací hmota COMFORT	---
4	JUB Jubizol EPS F-G0 Expand. grafit. polystyren	--- vliv bodových kotev dle EN ISO 6946 Tep. vodivost tep. izolace: 0.032 W/(m.K) Tloušťka tepelné izolace: 0.2500 m Bod. činitel prostupu: 0.002 W/K Počet kotev v 1 m ² : 6.0
5	Cemix 135 - Lepicí a stěrkovací hmota COMFORT	---
6	Cemix Silikonová zatíraná omítka bílá/barevná	---

Okrajové podmínky výpočtu :

Tepelný odpor při přestupu tepla v interiéru Rsi : 0.13 m²K/W
dtto pro výpočet vnitřní povrchové teploty Rsi : 0.25 m²K/W
Tepelný odpor při přestupu tepla v exteriéru Rse : 0.04 m²K/W
dtto pro výpočet vnitřní povrchové teploty Rse : 0.04 m²K/W

Návrhová venkovní teplota T_e : -13.0 C
 Návrhová teplota vnitřního vzduchu T_{ai} : 20.6 C
 Návrhová relativní vlhkost venkovního vzduchu RHe : 84.0 %
 Návrhová relativní vlhkost vnitřního vzduchu RHi : 55.0 %

Měsíc	Délka [dny/hodiny]	T_{ai} [C]	RHi [%]	P_i [Pa]	T_e [C]	RHe [%]	P_e [Pa]	
1	31	744	20.6	55.1	1336.3	-2.4	81.2	406.1
2	28	672	20.6	57.3	1389.6	-0.9	80.8	457.9
3	31	744	20.6	58.8	1426.0	3.0	79.5	602.1
4	30	720	20.6	60.7	1472.1	7.7	77.5	814.1
5	31	744	20.6	64.9	1573.9	12.7	74.5	1093.5
6	30	720	20.6	68.7	1666.1	15.9	72.0	1300.1
7	31	744	20.6	70.8	1717.0	17.5	70.4	1407.2
8	31	744	20.6	70.1	1700.0	17.0	70.9	1373.1
9	30	720	20.6	65.6	1590.9	13.3	74.1	1131.2
10	31	744	20.6	61.0	1479.4	8.3	77.1	843.7
11	30	720	20.6	58.8	1426.0	2.9	79.5	597.9
12	31	744	20.6	57.7	1399.3	-0.6	80.7	468.9

Poznámka: T_{ai} , RHi a P_i jsou prům. měsíční parametry vnitřního vzduchu (teplota, relativní vlhkost a částečný tlak vodní páry) a T_e , RHe a P_e jsou prům. měsíční parametry v prostředí na vnější straně konstrukce (teplota, relativní vlhkost a částečný tlak vodní páry).

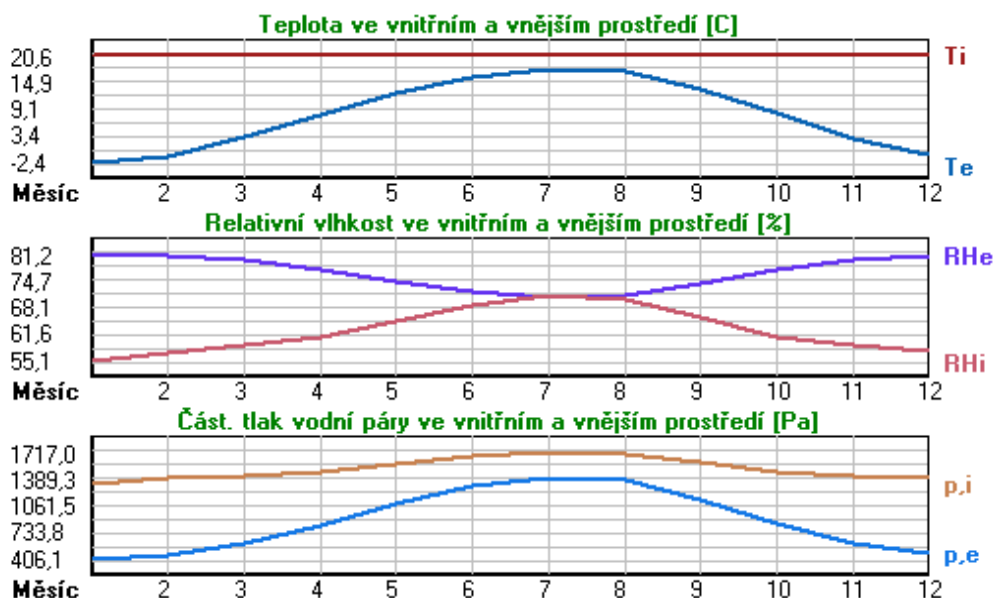

Pro vnitřní prostředí byla uplatněna přírážka k vnitřní relativní vlhkosti : 5.0 %

Výchozí měsíc výpočtu bilance se stanovuje výpočtem podle EN ISO 13788.

Počet hodnocených let : 1

VÝSLEDKY VÝPOČTU HODNOCENÉ KONSTRUKCE :

Tepelný odpor a součinitel prostupu tepla podle EN ISO 6946:

Tepelný odpor konstrukce R : 9.445 m²K/W

Součinitel prostupu tepla konstrukce U : **0.104 W/m²K**

Součinitel prostupu zabudované kce U_{kc} : 0.12 / 0.15 / 0.20 / 0.30 W/m²K

Uvedené orientační hodnoty platí pro různou kvalitu řešení tep. mostů vyjádřenou přibližnou přírážkou podle poznámek k čl. B.9.2 v ČSN 730540-4.

Difúzní odpor a tepelně akumulační vlastnosti:

Difúzní odpor konstrukce ZpT :	5.3E+0010 m/s
Teplotní útlum konstrukce Ny* podle EN ISO 13786 :	1036.7
Fázový posun teplotního kmitu Psi* podle EN ISO 13786 :	15.2 h

Teplota vnitřního povrchu a teplotní faktor podle ČSN 730540 a EN ISO 13788:

Vnitřní povrchová teplota v návrhových podmínkách Tsi,p :	19.74 C
Teplotní faktor v návrhových podmínkách f,Rsi,p :	0.974

Obě hodnoty platí pro odpor při přestupu tepla na vnitřní straně Rsi=0,25 m2K/W.

Číslo měsíce	Minimální požadované hodnoty při max. rel. vlhkosti na vnitřním povrchu:				Vypočtené hodnoty		
	----- 80% -----		----- 100% -----		Tsi[C]	f,Rsi	RHsi[%]
	Tsi,m[C]	f,Rsi,m	Tsi,m[C]	f,Rsi,m			
1	14.7	0.743	11.3	0.595	20.0	0.974	57.1
2	15.3	0.753	11.9	0.594	20.0	0.974	59.3
3	15.7	0.721	12.3	0.526	20.1	0.974	60.5
4	16.2	0.659	12.7	0.391	20.3	0.974	62.0
5	17.2	0.576	13.8	0.135	20.4	0.974	65.7
6	18.2	0.479	14.6	-----	20.5	0.974	69.2
7	18.6	0.365	15.1	-----	20.5	0.974	71.1
8	18.5	0.409	15.0	-----	20.5	0.974	70.5
9	17.4	0.564	13.9	0.087	20.4	0.974	66.4
10	16.3	0.648	12.8	0.367	20.3	0.974	62.2
11	15.7	0.723	12.3	0.529	20.1	0.974	60.5
12	15.4	0.755	12.0	0.593	20.1	0.974	59.7

Poznámka: RHsi je relativní vlhkost na vnitřním povrchu, Tsi je vnitřní povrchová teplota a f,Rsi je teplotní faktor.

Difúze vodní páry v návrh. podmínkách a bilance vodní páry podle ČSN 730540: (bez vlivu zabudované vlhkosti a sluneční radiace)

Průběh teplot a částečných tlaků vodní páry v návrhových okrajových podmínkách:

<u>rozhraní:</u>	<u>i</u>	<u>1-2</u>	<u>2-3</u>	<u>3-4</u>	<u>4-5</u>	<u>5-6</u>	<u>e</u>
theta [C]:	20.1	20.1	13.7	13.6	-12.8	-12.9	-12.9
p [Pa]:	1334	1294	1091	1068	196	184	166
p,sat [Pa]:	2358	2349	1567	1562	201	201	200

Poznámka: theta je teplota na rozhraní vrstev, p je předpokládaný částečný tlak vodní páry na rozhraní vrstev a p,sat je částečný tlak nasycené vodní páry na rozhraní vrstev.

Teploty v typickém místě konstrukce v ustálených návrhových podmínkách

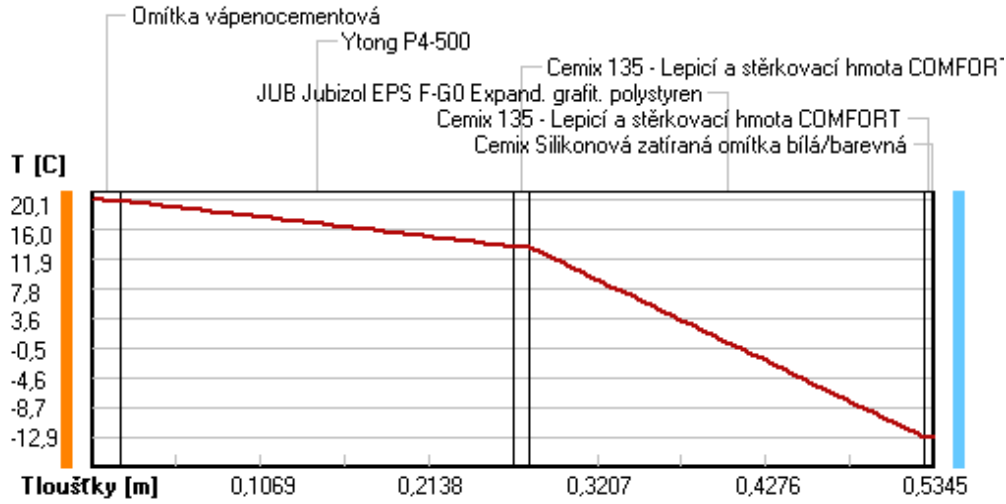

Část. tlaky vodní páry v typickém místě konstrukce v ustál. návrh. podmínkách

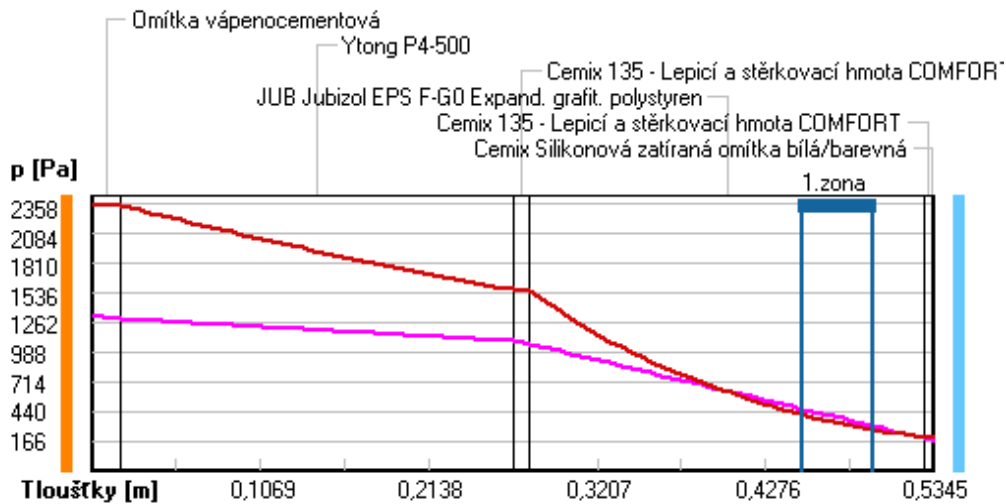

Rel. vlhkosti v typickém místě konstrukce v ustál. návrh. podmínkách

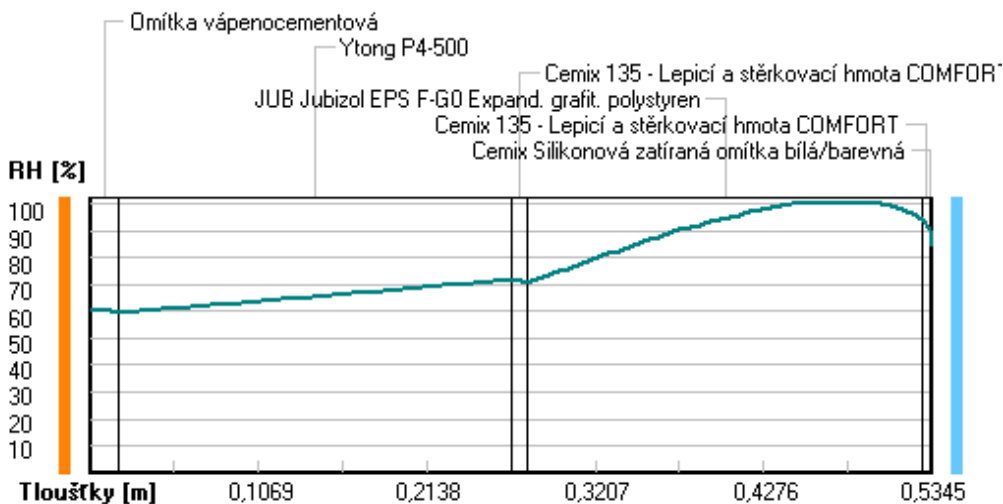

Při venkovní návrhové teplotě dochází v konstrukci ke kondenzaci vodní páry.

Kond.zóna číslo	Hranice kondenzační zóny levá [m]	pravá	Kondenzující množství vodní páry [kg/(m2s)]
1	0.4512	0.4961	7.130E-0009

Roční bilance zkondenzované a vypařené vodní páry:

Množství zkondenzované vodní páry za rok $M_{c,a}$: **0.0054 kg/(m2.rok)**

Množství vypařitelné vodní páry za rok $M_{ev,a}$: **1.5285 kg/(m2.rok)**

Ke kondenzaci dochází při venkovní teplotě nižší než -5.0 C .

Bilance zkondenzované a vypařené vodní páry podle EN ISO 13788:

Roční cyklus č. 1

V konstrukci nedochází během modelového roku ke kondenzaci vodní páry.

Poznámka: Hodnocení difúze vodní páry bylo provedeno pro předpoklad 1D šíření vodní páry převažující skladbou konstrukce. Pro konstrukce s výraznými systematickými tepelnými mosty je výsledek výpočtu jen orientační. Přesnější výsledek lze získat s pomocí 2D analýzy.

Rozmezí relativních vlhkostí v jednotlivých materiálech (pro poslední roční cyklus):

Číslo	Název	Trvání příslušné relativní vlhkosti v materiálu ve dnech za rok				
		pod 60%	60-70%	70-80%	80-90%	nad 90%
1	Omítka vápenoc	151	152	62	---	---
2	Ytong P4-500	---	303	62	---	---
3	Cemix 135 - Le	---	303	62	---	---
4	JUB Jubizol EP	---	---	214	151	---
5	Cemix 135 - Le	---	---	214	151	---
6	Cemix Silikono	---	---	214	151	---

Poznámka: S pomocí této tabulky lze zjednodušeně odhadnout, jaké je riziko dosažení nepřijatelné hmotnostní vlhkosti materiálu či riziko jeho koroze.

Konkrétně pro dřevo předepisuje ČSN 730540-2/Z1 maximální přípustnou hmotnostní vlhkost 18 %. Ze sorpční křivky pro daný typ dřeva lze odvodit, při jaké relativní vlhkosti vzduchu dosahuje dřevo této kritické hmotnostní vlhkosti. Obvykle jde o cca 80 %.

Pokud je v tabulce výše pro dřevo uveden dlouhodobější výskyt relativní vlhkosti nad 80 %, lze předpokládat, že požadavek ČSN 730540-2 na maximální hmotnostní vlhkost dřeva nebude splněn.

VYHODNOCENÍ VÝSLEDKŮ PODLE KRITÉRIÍ ČSN 730540-2 (2011)

Název konstrukce: Ytong P4 - 500 + Jubizol EPS F Graphite

Rekapitulace vstupních dat

Návrhová vnitřní teplota T_i :	20,0 C
Převažující návrhová vnitřní teplota T_{iM} :	20,0 C
Návrhová venkovní teplota T_{ae} :	-13,0 C
Teplota na vnější straně T_e :	-13,0 C
Návrhová teplota vnitřního vzduchu T_{ai} :	20,6 C
Relativní vlhkost v interiéru RH_i :	50,0 % (+5,0%)

Skladba konstrukce

Číslo	Název vrstvy	d [m]	Lambda [W/mK]	Mi [-]
1	Omítka vápenocementová	0,018	0,990	19,0
2	Ytong P4-500	0,250	0,137	7,0
3	Cemix 135 - Lepicí a stěrko vac	0,010	0,634	20,0
4	JUB Jubizol EPS F-G0 Expand. g	0,250	0,033	30,0
5	Cemix 135 - Lepicí a stěrko vac	0,005	0,634	20,0
6	Cemix Silikonová zatřáaná omít	0,0015	0,680	104,0

I. Požadavek na teplotní faktor (čl. 5.1 v ČSN 730540-2)

Požadavek: $f_{Rsi,N} = f_{Rsi,cr} = 0,751$

Vypočtená průměrná hodnota: $f_{Rsi,m} = 0,974$

Kritický teplotní faktor $f_{Rsi,cr}$ byl stanoven pro maximální přípustnou vlhkost na vnitřním povrchu 80% (kritérium vyloučení vzniku plísní).

Průměrná hodnota $f_{Rsi,m}$ (resp. maximální hodnota při hodnocení skladby mimo tepelné mosty a vazby) není nikdy minimální hodnotou ve všech místech konstrukce. Nelze s ní proto prokazovat plnění požadavku na minimální povrchové teploty zabudované konstrukce včetně tepelných mostů a vazeb. Jejich převýšení nad požadavkem naznačuje pouze možnosti plnění požadavku v místě tepelného mostu či tepelné vazby.

II. Požadavek na součinitel prostupu tepla (čl. 5.2 v ČSN 730540-2)

Požadavek: $U_{N} = 0,30 \text{ W/m}^2\text{K}$

Vypočtená hodnota: $U = 0,104 \text{ W/m}^2\text{K}$

$U < U_N$... POŽADAVEK JE SPLNĚN.

Vypočtený součinitel prostupu tepla musí zahrnovat vliv systematických tepelných mostů (např. krokví v zateplené šikmé střeše).

III. Požadavky na šíření vlhkosti konstrukcí (čl. 6.1 a 6.2 v ČSN 730540-2)

Požadavky:

1. Kondenzace vodní páry nesmí ohrozit funkci konstrukce.
2. Roční množství kondenzátu musí být nižší než roční kapacita odparu.
3. Roční množství kondenzátu $M_{c,a}$ musí být nižší než 0,1 kg/m².rok, nebo 3-6% plošné hmotnosti materiálu (nižší z hodnot).

Limit pro max. množství kondenzátu odvozený z min. plošné hmotnosti materiálu v kondenzační zóně činí: 0,240 kg/m².rok (materiál: JUB Jubizol EPS F-G0 Expand. g).

Dále bude použit limit pro max. množství kondenzátu: 0,100 kg/m².rok

Vypočtené hodnoty: V kci dochází při venkovní návrhové teplotě ke kondenzaci.

Roční množství zkondenzované vodní páry $M_{c,a} = 0,0054 \text{ kg/m}^2\text{,rok}$

Roční množství odpařitelné vodní páry $M_{ev,a} = 1,5285 \text{ kg/m}^2\text{,rok}$

Vyhodnocení 1. požadavku musí provést projektant.

$M_{c,a} < M_{ev,a}$... 2. POŽADAVEK JE SPLNĚN.

$M_{c,a} < M_{c,N}$... 3. POŽADAVEK JE SPLNĚN.

KOMPLEXNÍ POSOUZENÍ SKLADBY STAVEBNÍ KONSTRUKCE Z HLEDISKA ŠÍŘENÍ TEPLA A VODNÍ PÁRY

podle EN ISO 13788, EN ISO 6946, ČSN 730540 a STN 730540

Teplo 2017 EDU

Název úlohy : **Železobeton + Rockwool Fasrock**

Zpracovatel : TT 2017

Zakázka :

Datum : 25.05.2017

ZADANÁ SKLADBA A OKRAJOVÉ PODMÍNKY :

Typ hodnocené konstrukce : Stěna vnější jednoplášťová

Korekce součinitele prostupu dU : 0.000 W/m²K

Skladba konstrukce (od interiéru) :

Číslo	Název	D [m]	Lambda [W/(m.K)]	c [J/(kg.K)]	Ro [kg/m ³]	Mi [-]	Ma [kg/m ²]
1	Omítka vápenoc	0,0180	0,9900	790,0	2000,0	19,0	0.0000
2	Železobeton 2	0,2500	1,5800	1020,0	2400,0	29,0	0.0000
3	Cemix 135 - Le	0,0100	0,6340	840,0	1550,0	20,0	0.0000
4	Rockwool Fasro	0,0600	0,0420*	840,0	77,0	1,0	0.0000
5	Cemix 135 - Le	0,0050	0,6340	840,0	1550,0	20,0	0.0000
6	Cemix Silikono	0,0015	0,6800	840,0	1650,0	104,0	0.0000

Poznámka: D je tloušťka vrstvy, Lambda je návrhová hodnota tepelné vodivosti vrstvy, C je měrná tepelná kapacita vrstvy, Ro je objemová hmotnost vrstvy, Mi je faktor difúzního odporu vrstvy a Ma je počáteční zabudovaná vlhkost ve vrstvě.

* ekvival. tep. vodivost s vlivem tepelných mostů, stanovena interním výpočtem

Číslo	Kompletní název vrstvy	Interní výpočet tep. vodivosti
1	Omítka vápenocementová	---
2	Železobeton 2	---
3	Cemix 135 - Lepicí a stěrkovací hmota COMFORT	---
4	Rockwool Fasrock LL	vliv bodových kotev dle EN ISO 6946 Tep. vodivost tep. izolace: 0.041 W/(m.K) Tloušťka tepelné izolace: 0.0600 m Bod. činitel prostupu: 0.002 W/K Počet kotev v 1 m ² : 6.0
5	Cemix 135 - Lepicí a stěrkovací hmota COMFORT	---
6	Cemix Silikonová zatíraná omítka bílá/barevná	---

Okrajové podmínky výpočtu :

Tepelný odpor při přestupu tepla v interiéru Rsi : 0.13 m²K/W

dtto pro výpočet vnitřní povrchové teploty Rsi : 0.25 m²K/W

Tepelný odpor při přestupu tepla v exteriéru Rse : 0.04 m²K/W

dtto pro výpočet vnitřní povrchové teploty Rse : 0.04 m²K/W

Návrhová venkovní teplota Te : -13.0 C

Návrhová teplota vnitřního vzduchu T_{ai} : 20.6 C
 Návrhová relativní vlhkost venkovního vzduchu RHe : 84.0 %
 Návrhová relativní vlhkost vnitřního vzduchu RHi : 55.0 %

Měsíc	Délka [dny/hodiny]	T_{ai} [C]	RHi [%]	P_i [Pa]	Te [C]	RHe [%]	Pe [Pa]	
1	31	744	20.6	55.1	1336.3	-2.4	81.2	406.1
2	28	672	20.6	57.3	1389.6	-0.9	80.8	457.9
3	31	744	20.6	58.8	1426.0	3.0	79.5	602.1
4	30	720	20.6	60.7	1472.1	7.7	77.5	814.1
5	31	744	20.6	64.9	1573.9	12.7	74.5	1093.5
6	30	720	20.6	68.7	1666.1	15.9	72.0	1300.1
7	31	744	20.6	70.8	1717.0	17.5	70.4	1407.2
8	31	744	20.6	70.1	1700.0	17.0	70.9	1373.1
9	30	720	20.6	65.6	1590.9	13.3	74.1	1131.2
10	31	744	20.6	61.0	1479.4	8.3	77.1	843.7
11	30	720	20.6	58.8	1426.0	2.9	79.5	597.9
12	31	744	20.6	57.7	1399.3	-0.6	80.7	468.9

Poznámka: T_{ai} , RHi a P_i jsou prům. měsíční parametry vnitřního vzduchu (teplota, relativní vlhkost a částečný tlak vodní páry) a Te , RHe a Pe jsou prům. měsíční parametry v prostředí na vnější straně konstrukce (teplota, relativní vlhkost a částečný tlak vodní páry).

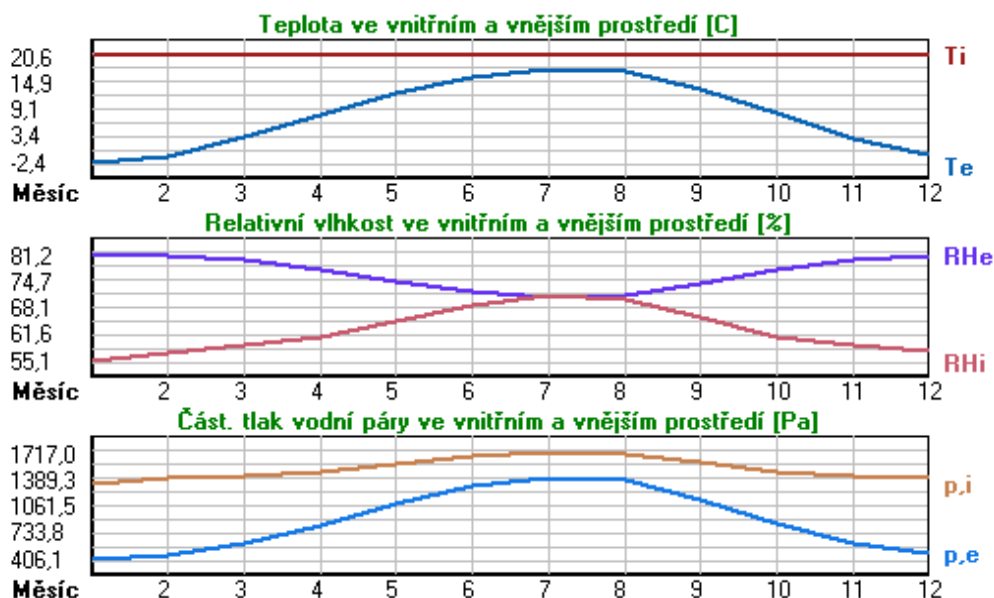

Pro vnitřní prostředí byla uplatněna přírážka k vnitřní relativní vlhkosti : 5.0 %

Výchozí měsíc výpočtu bilance se stanovuje výpočtem podle EN ISO 13788.

Počet hodnocených let : 1

VÝSLEDKY VÝPOČTU HODNOCENÉ KONSTRUKCE :

Tepelný odpor a součinitel prostupu tepla podle EN ISO 6946:

Tepelný odpor konstrukce R : 1.631 m²K/W
 Součinitel prostupu tepla konstrukce U : 0.555 W/m²K

Součinitel prostupu zabudované kce U_{kc} : 0.58 / 0.61 / 0.66 / 0.76 W/m²K

Uvedené orientační hodnoty platí pro různou kvalitu řešení tep. mostů vyjádřenou přibližnou přírážkou podle poznámek k čl. B.9.2 v ČSN 730540-4.

Difúzní odpor a tepelné akumulační vlastnosti:

Difuzní odpor konstrukce ZpT : 4.3E+0010 m/s
 Teplotní útlum konstrukce Ny* podle EN ISO 13786 : 139.5
 Fázový posun teplotního kmitu Psi* podle EN ISO 13786 : 10.1 h

Teplota vnitřního povrchu a teplotní faktor podle ČSN 730540 a EN ISO 13788:

Vnitřní povrchová teplota v návrhových podmínkách Tsi,p : 16.23 C
 Teplotní faktor v návrhových podmínkách f,Rsi,p : **0.870**

Obě hodnoty platí pro odpor při přestupu tepla na vnitřní straně Rsi=0,25 m2K/W.

Číslo měsíce	Minimální požadované hodnoty při max. rel. vlhkosti na vnitřním povrchu:				Vypočtené hodnoty		
	----- 80% -----		----- 100% -----		Tsi[C]	f,Rsi	RHsi[%]
	Tsi,m[C]	f,Rsi,m	Tsi,m[C]	f,Rsi,m			
1	14.7	0.743	11.3	0.595	17.6	0.870	66.4
2	15.3	0.753	11.9	0.594	17.8	0.870	68.2
3	15.7	0.721	12.3	0.526	18.3	0.870	67.8
4	16.2	0.659	12.7	0.391	18.9	0.870	67.4
5	17.2	0.576	13.8	0.135	19.6	0.870	69.2
6	18.2	0.479	14.6	-----	20.0	0.870	71.3
7	18.6	0.365	15.1	-----	20.2	0.870	72.6
8	18.5	0.409	15.0	-----	20.1	0.870	72.2
9	17.4	0.564	13.9	0.087	19.6	0.870	69.6
10	16.3	0.648	12.8	0.367	19.0	0.870	67.4
11	15.7	0.723	12.3	0.529	18.3	0.870	67.9
12	15.4	0.755	12.0	0.593	17.8	0.870	68.5

Poznámka: RHsi je relativní vlhkost na vnitřním povrchu, Tsi je vnitřní povrchová teplota a f,Rsi je teplotní faktor.

Difúze vodní páry v návrh. podmínkách a bilance vodní páry podle ČSN 730540:
 (bez vlivu zabudované vlhkosti a sluneční radiace)

Průběh teplot a částečných tlaků vodní páry v návrhových okrajových podmínkách:

rozhraní:	i	1-2	2-3	3-4	4-5	5-6	e
theta [C]:	18.2	17.8	14.9	14.6	-12.1	-12.2	-12.3
p [Pa]:	1334	1285	241	212	203	189	166
p,sat [Pa]:	2086	2042	1692	1660	215	213	212

Poznámka: theta je teplota na rozhraní vrstev, p je předpokládaný částečný tlak vodní páry na rozhraní vrstev a p,sat je částečný tlak nasycené vodní páry na rozhraní vrstev.

Teploty v typickém místě konstrukce v ustálených návrhových podmínkách

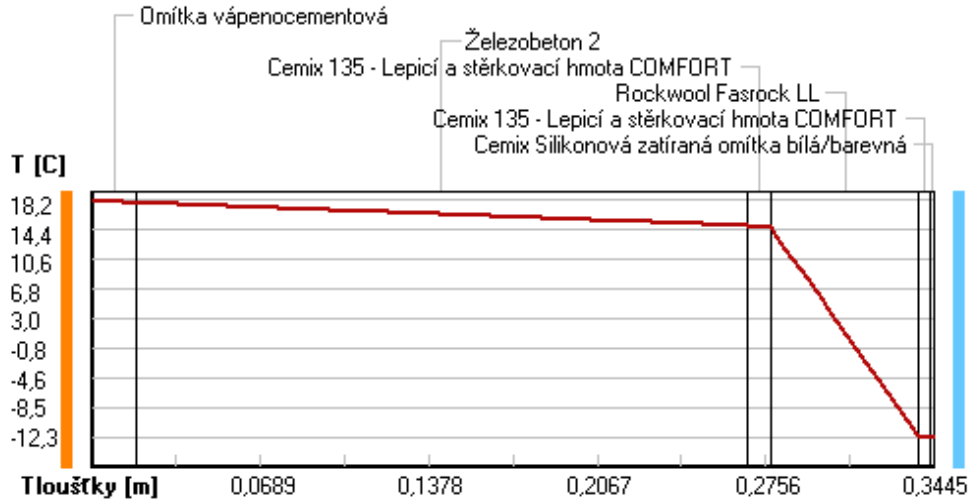

Část. tlaky vodní páry v typickém místě konstrukce v ustál. návrh. podmínkách

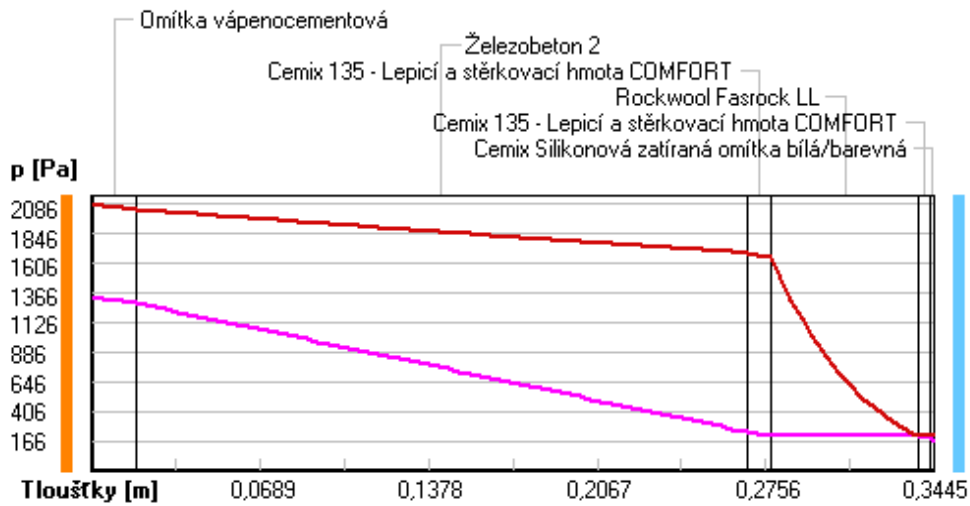

Rel. vlhkosti v typickém místě konstrukce v ustál. návrh. podmínkách

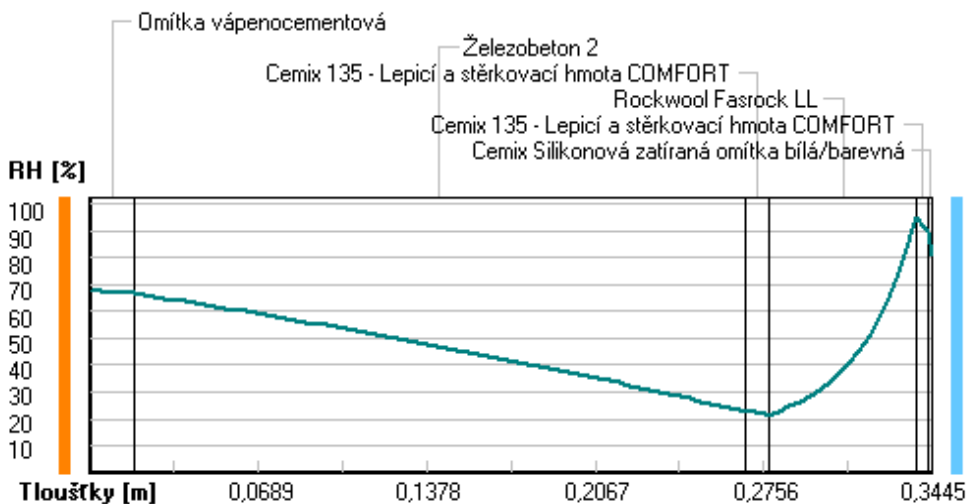

Při venkovní návrhové teplotě nedochází v konstrukci ke kondenzaci vodní páry.

Množství difundující vodní páry G_d : 2.880E-0008 kg/(m2.s)

Bilance zkondenzované a vypařené vodní páry podle EN ISO 13788:

Roční cyklus č. 1

V konstrukci nedochází během modelového roku ke kondenzaci vodní páry.

Poznámka: Hodnocení difúze vodní páry bylo provedeno pro předpoklad 1D šíření vodní páry převažující skladbou konstrukce. Pro konstrukce s výraznými systematickými tepelnými mosty je výsledek výpočtu jen orientační. Přesnější výsledky lze získat s pomocí 2D analýzy.

Rozmezí relativních vlhkostí v jednotlivých materiálech (pro poslední roční cyklus):

Číslo	Název	Trvání příslušné relativní vlhkosti v materiálu ve dnech za rok				
		pod 60%	60-70%	70-80%	80-90%	nad 90%
1	Omítka vápenoc	---	273	92	---	---
2	Železobeton 2	---	303	62	---	---
3	Cemix 135 - Le	334	31	---	---	---
4	Rockwool Fasro	---	---	214	151	---
5	Cemix 135 - Le	---	---	214	151	---
6	Cemix Silikono	---	---	275	90	---

Poznámka: S pomocí této tabulky lze zjednodušeně odhadnout, jaké je riziko dosažení nepřipustné hmotnostní vlhkosti materiálu či riziko jeho koroze.

Konkrétně pro dřevo předepisuje ČSN 730540-2/Z1 maximální přípustnou hmotnostní vlhkost 18 %. Ze sorpční křivky pro daný typ dřeva lze odvodit, při jaké relativní vlhkosti vzduchu dosahuje dřevo této kritické hmotnostní vlhkosti. Obvykle jde o cca 80 %.

Pokud je v tabulce výše pro dřevo uveden dlouhodobější výskyt relativní vlhkosti nad 80 %, lze předpokládat, že požadavek ČSN 730540-2 na maximální hmotnostní vlhkost dřeva nebude splněn.

VYHODNOCENÍ VÝSLEDKŮ PODLE KRITÉRIÍ ČSN 730540-2 (2011)

Název konstrukce: Železobeton + Rockwool Fasrock

Rekapitulace vstupních dat

Návrhová vnitřní teplota T_i : 20,0 C
Převažující návrhová vnitřní teplota T_{iM} : 20,0 C
Návrhová venkovní teplota T_{ae} : -13,0 C
Teplota na vnější straně T_e : -13,0 C
Návrhová teplota vnitřního vzduchu T_{ai} : 20,6 C
Relativní vlhkost v interiéru RH_i : 50,0 % (+5,0%)

Skladba konstrukce

Číslo	Název vrstvy	d [m]	Lambda [W/mK]	Mi [-]
1	Omítka vápenocementová	0,018	0,990	19,0
2	Železobeton 2	0,250	1,580	29,0
3	Cemix 135 - Lepicí a stěrkovac	0,010	0,634	20,0
4	Rockwool Fasrock LL	0,060	0,042	1,0
5	Cemix 135 - Lepicí a stěrkovac	0,005	0,634	20,0
6	Cemix Silikonová zatíraná omít	0,0015	0,680	104,0

I. Požadavek na teplotní faktor (čl. 5.1 v ČSN 730540-2)

Požadavek: $f_{Rsi,N} = f_{Rsi,cr} = 0,751$

Vypočtená průměrná hodnota: $f_{Rsi,m} = 0,870$

Kritický teplotní faktor $f_{Rsi,cr}$ byl stanoven pro maximální přípustnou vlhkost na vnitřním povrchu 80% (kritérium vyloučení vzniku plísní).

Průměrná hodnota $f_{Rsi,m}$ (resp. maximální hodnota při hodnocení skladby mimo tepelné mosty a vazby) není nikdy minimální hodnotou ve všech místech konstrukce. Nelze s ní proto prokazovat plnění požadavku na minimální povrchové teploty zabudované konstrukce včetně tepelných mostů a vazeb. Její převýšení nad požadavkem naznačuje pouze možnosti plnění požadavku v místě tepelného mostu či tepelné vazby.

II. Požadavek na součinitel prostupu tepla (čl. 5.2 v ČSN 730540-2)

Požadavek: $U_N = 0,30 \text{ W/m}^2\text{K}$

Vypočtená hodnota: $U = 0,555 \text{ W/m}^2\text{K}$

$U > U_N$... POŽADAVEK NENÍ SPLNĚN.

III. Požadavky na šíření vlhkosti konstrukcí (čl. 6.1 a 6.2 v ČSN 730540-2)

Požadavky:

1. Kondenzace vodní páry nesmí ohrozit funkci konstrukce.
2. Roční množství kondenzátu musí být nižší než roční kapacita odparu.
3. Roční množství kondenzátu $M_{c,a}$ musí být nižší než 0,1 kg/m².rok, nebo 3-6% plošné hmotnosti materiálu (nižší z hodnot).

Vypočtené hodnoty: V kci nedochází při venkovní návrhové teplotě ke kondenzaci.

POŽADAVKY JSOU SPLNĚNY.

KOMPLEXNÍ POSOUZENÍ SKLADBY STAVEBNÍ KONSTRUKCE Z HLEDISKA ŠÍŘENÍ TEPLA A VODNÍ PÁRY

podle EN ISO 13788, EN ISO 6946, ČSN 730540 a STN 730540

Teplo 2017 EDU

Název úlohy : **Železobeton + Rockwool Fasrock**

Zpracovatel : TT 2017

Zakázka :

Datum : 25.05.2017

ZADANÁ SKLADBA A OKRAJOVÉ PODMÍNKY :

Typ hodnocené konstrukce : Stěna vnější jednoplášťová

Korekce součinitele prostupu dU : 0.000 W/m2K

Skladba konstrukce (od interiéru) :

Číslo	Název	D [m]	Lambda [W/(m.K)]	c [J/(kg.K)]	Ro [kg/m3]	Mi [-]	Ma [kg/m2]
1	Omítka vápenoc	0,0180	0,9900	790,0	2000,0	19,0	0.0000
2	Železobeton 2	0,2500	1,5800	1020,0	2400,0	29,0	0.0000
3	Cemix 135 - Le	0,0100	0,6340	840,0	1550,0	20,0	0.0000
4	Rockwool Fasro	0,1400	0,0410*	840,0	77,0	1,0	0.0000
5	Cemix 135 - Le	0,0050	0,6340	840,0	1550,0	20,0	0.0000
6	Cemix Silikono	0,0015	0,6800	840,0	1650,0	104,0	0.0000

Poznámka: D je tloušťka vrstvy, Lambda je návrhová hodnota tepelné vodivosti vrstvy, C je měrná tepelná kapacita vrstvy, Ro je objemová hmotnost vrstvy, Mi je faktor difúzního odporu vrstvy a Ma je počáteční zabudovaná vlhkost ve vrstvě.

* ekvival. tep. vodivost s vlivem tepelných mostů, stanovena interním výpočtem

Číslo	Kompletní název vrstvy	Interní výpočet tep. vodivosti
1	Omítka vápenocementová	---
2	Železobeton 2	---
3	Cemix 135 - Lepicí a stěrkovací hmota COMFORT	---
4	Rockwool Fasrock LL	vliv bodových kotev dle EN ISO 6946 Tep. vodivost tep. izolace: 0.041 W/(m.K) Tloušťka tepelné izolace: 0.1400 m Bod. činitel prostupu: 0.002 W/K Počet kotev v 1 m2: 6.0
5	Cemix 135 - Lepicí a stěrkovací hmota COMFORT	---
6	Cemix Silikonová zatíraná omítka bílá/barevná	---

Okrajové podmínky výpočtu :

Tepelný odpor při přestupu tepla v interiéru Rsi : 0.13 m2K/W

dtto pro výpočet vnitřní povrchové teploty Rsi : 0.25 m2K/W

Tepelný odpor při přestupu tepla v exteriéru Rse : 0.04 m2K/W

dtto pro výpočet vnitřní povrchové teploty Rse : 0.04 m2K/W

Návrhová venkovní teplota Te : -13.0 C

Návrhová teplota vnitřního vzduchu T_{ai} : 20.6 C
 Návrhová relativní vlhkost venkovního vzduchu RHe : 84.0 %
 Návrhová relativní vlhkost vnitřního vzduchu RHi : 55.0 %

Měsíc	Délka [dny/hodiny]	T_{ai} [C]	RHi [%]	P_i [Pa]	T_e [C]	RHe [%]	P_e [Pa]	
1	31	744	20.6	55.1	1336.3	-2.4	81.2	406.1
2	28	672	20.6	57.3	1389.6	-0.9	80.8	457.9
3	31	744	20.6	58.8	1426.0	3.0	79.5	602.1
4	30	720	20.6	60.7	1472.1	7.7	77.5	814.1
5	31	744	20.6	64.9	1573.9	12.7	74.5	1093.5
6	30	720	20.6	68.7	1666.1	15.9	72.0	1300.1
7	31	744	20.6	70.8	1717.0	17.5	70.4	1407.2
8	31	744	20.6	70.1	1700.0	17.0	70.9	1373.1
9	30	720	20.6	65.6	1590.9	13.3	74.1	1131.2
10	31	744	20.6	61.0	1479.4	8.3	77.1	843.7
11	30	720	20.6	58.8	1426.0	2.9	79.5	597.9
12	31	744	20.6	57.7	1399.3	-0.6	80.7	468.9

Poznámka: T_{ai} , RHi a P_i jsou prům. měsíční parametry vnitřního vzduchu (teplota, relativní vlhkost a částečný tlak vodní páry) a T_e , RHe a P_e jsou prům. měsíční parametry v prostředí na vnější straně konstrukce (teplota, relativní vlhkost a částečný tlak vodní páry).

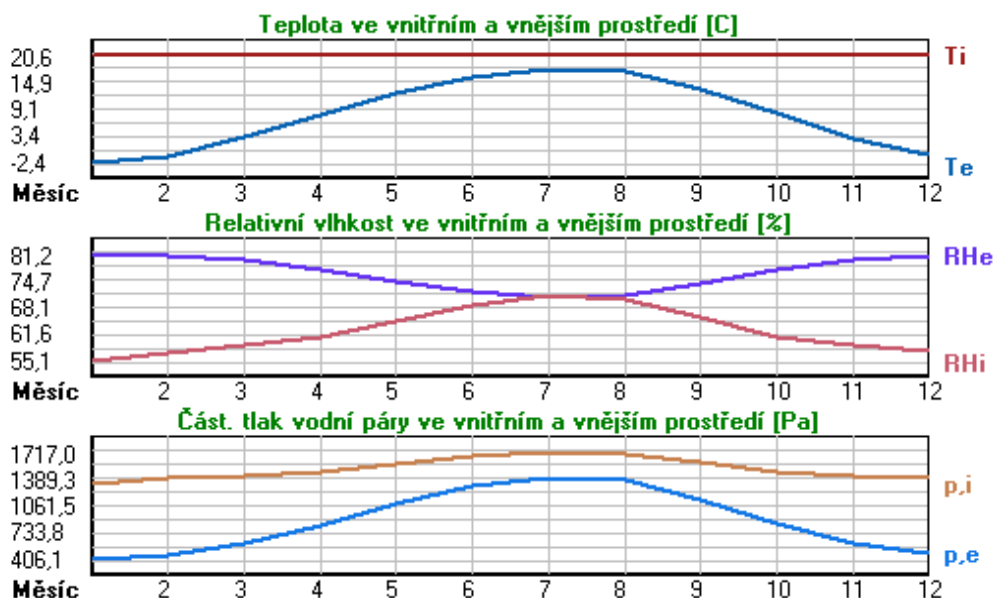

Pro vnitřní prostředí byla uplatněna přírážka k vnitřní relativní vlhkosti : 5.0 %

Výchozí měsíc výpočtu bilance se stanovuje výpočtem podle EN ISO 13788.

Počet hodnocených let : 1

VÝSLEDKY VÝPOČTU HODNOCENÉ KONSTRUKCE :

Tepelný odpor a součinitel prostupu tepla podle EN ISO 6946:

Tepelný odpor konstrukce R : 3.617 m²K/W
 Součinitel prostupu tepla konstrukce U : 0.264 W/m²K

Součinitel prostupu zabudované kce U_{kc} : 0.28 / 0.31 / 0.36 / 0.46 W/m²K

Uvedené orientační hodnoty platí pro různou kvalitu řešení tep. mostů vyjádřenou přibližnou přírážkou podle poznámek k čl. B.9.2 v ČSN 730540-4.

Difúzní odpor a tepelné akumulační vlastnosti:

Difuzní odpor konstrukce ZpT : 4.4E+0010 m/s
 Teplotní útlum konstrukce Ny* podle EN ISO 13786 : 331.6
 Fázový posun teplotního kmitu Psi* podle EN ISO 13786 : 11.4 h

Teplota vnitřního povrchu a teplotní faktor podle ČSN 730540 a EN ISO 13788:

Vnitřní povrchová teplota v návrhových podmínkách Tsi,p : 18.45 C
 Teplotní faktor v návrhových podmínkách f,Rsi,p : **0.936**

Obě hodnoty platí pro odpor při přestupu tepla na vnitřní straně Rsi=0,25 m2K/W.

Číslo měsíce	Minimální požadované hodnoty při max. rel. vlhkosti na vnitřním povrchu:				Vypočtené hodnoty		
	----- 80% -----		----- 100% -----		Tsi[C]	f,Rsi	RHsi[%]
	Tsi,m[C]	f,Rsi,m	Tsi,m[C]	f,Rsi,m			
1	14.7	0.743	11.3	0.595	19.1	0.936	60.4
2	15.3	0.753	11.9	0.594	19.2	0.936	62.4
3	15.7	0.721	12.3	0.526	19.5	0.936	63.0
4	16.2	0.659	12.7	0.391	19.8	0.936	63.9
5	17.2	0.576	13.8	0.135	20.1	0.936	67.0
6	18.2	0.479	14.6	-----	20.3	0.936	70.0
7	18.6	0.365	15.1	-----	20.4	0.936	71.7
8	18.5	0.409	15.0	-----	20.4	0.936	71.1
9	17.4	0.564	13.9	0.087	20.1	0.936	67.5
10	16.3	0.648	12.8	0.367	19.8	0.936	64.0
11	15.7	0.723	12.3	0.529	19.5	0.936	63.1
12	15.4	0.755	12.0	0.593	19.2	0.936	62.8

Poznámka: RHsi je relativní vlhkost na vnitřním povrchu, Tsi je vnitřní povrchová teplota a f,Rsi je teplotní faktor.

Difúze vodní páry v návrh. podmínkách a bilance vodní páry podle ČSN 730540:
 (bez vlivu zabudované vlhkosti a sluneční radiace)

Průběh teplot a částečných tlaků vodní páry v návrhových okrajových podmínkách:

rozhraní:	i	1-2	2-3	3-4	4-5	5-6	e
theta [C]:	19.4	19.3	17.9	17.7	-12.6	-12.6	-12.6
p [Pa]:	1334	1285	251	223	203	189	166
p,sat [Pa]:	2258	2236	2047	2030	206	205	204

Poznámka: theta je teplota na rozhraní vrstev, p je předpokládaný částečný tlak vodní páry na rozhraní vrstev a p,sat je částečný tlak nasycené vodní páry na rozhraní vrstev.

Teploty v typickém místě konstrukce v ustálených návrhových podmínkách

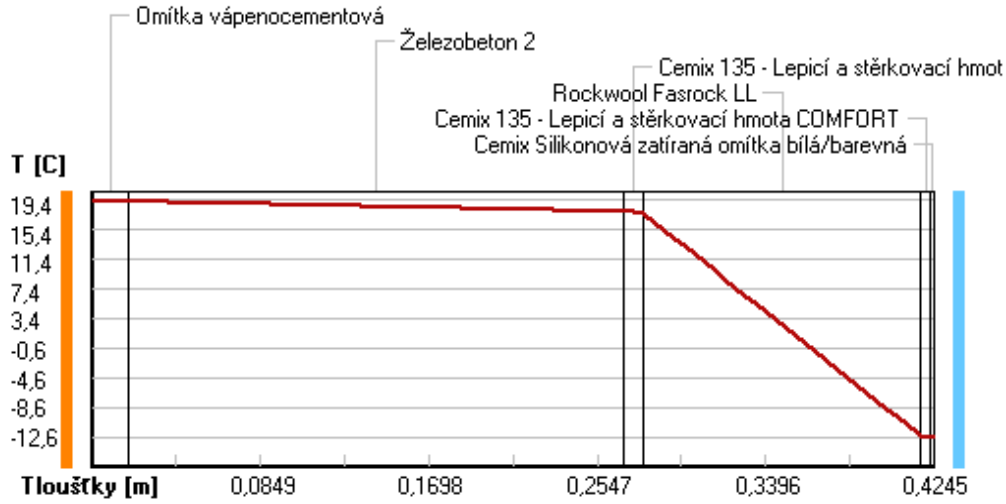

Část. tlaky vodní páry v typickém místě konstrukce v ustál. návrh. podmínkách

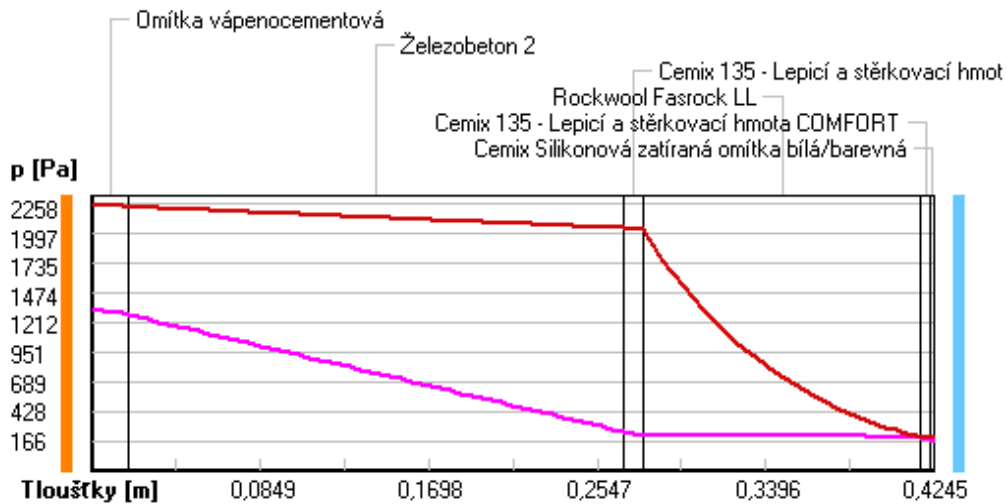

Rel. vlhkosti v typickém místě konstrukce v ustál. návrh. podmínkách

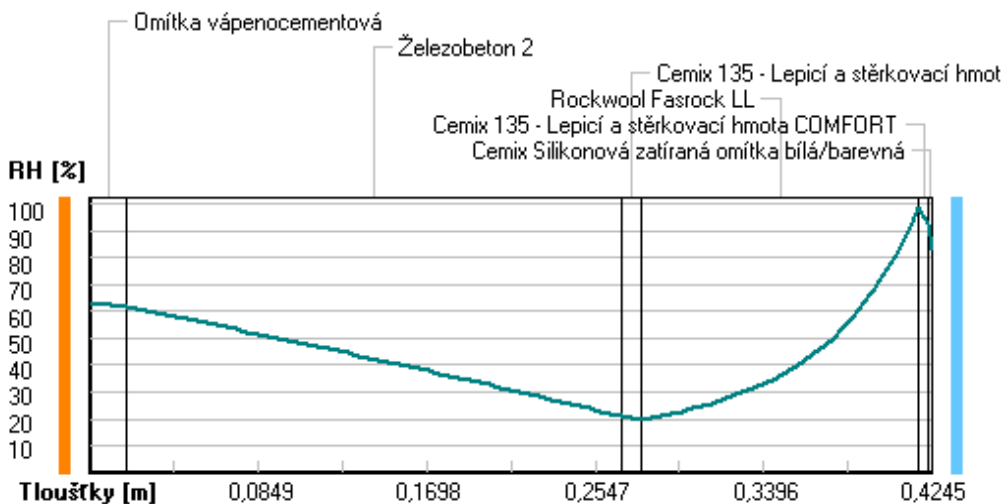

Při venkovní návrhové teplotě nedochází v konstrukci ke kondenzaci vodní páry.

Množství difundující vodní páry G_d : 2.852E-0008 kg/(m².s)

Bilance zkondenzované a vypařené vodní páry podle EN ISO 13788:

Roční cyklus č. 1

V konstrukci nedochází během modelového roku ke kondenzaci vodní páry.

Poznámka: Hodnocení difúze vodní páry bylo provedeno pro předpoklad 1D šíření vodní páry převažující skladbou konstrukce. Pro konstrukce s výraznými systematickými tepelnými mosty je výsledek výpočtu jen orientační. Přesnější výsledky lze získat s pomocí 2D analýzy.

Rozmezí relativních vlhkostí v jednotlivých materiálech (pro poslední roční cyklus):

Číslo	Název	Trvání příslušné relativní vlhkosti v materiálu ve dnech za rok				
		pod 60%	60-70%	70-80%	80-90%	nad 90%
1	Omítka vápenoc	59	244	62	---	---
2	Železobeton 2	151	152	62	---	---
3	Cemix 135 - Le	365	---	---	---	---
4	Rockwool Fasro	---	---	214	151	---
5	Cemix 135 - Le	---	---	214	151	---
6	Cemix Silikono	---	---	214	151	---

Poznámka: S pomocí této tabulky lze zjednodušeně odhadnout, jaké je riziko dosažení nepřipustné hmotnostní vlhkosti materiálu či riziko jeho koroze.

Konkrétně pro dřevo předepisuje ČSN 730540-2/Z1 maximální přípustnou hmotnostní vlhkost 18 %. Ze sorpční křivky pro daný typ dřeva lze odvodit, při jaké relativní vlhkosti vzduchu dosahuje dřevo této kritické hmotnostní vlhkosti. Obvykle jde o cca 80 %.

Pokud je v tabulce výše pro dřevo uveden dlouhodobější výskyt relativní vlhkosti nad 80 %, lze předpokládat, že požadavek ČSN 730540-2 na maximální hmotnostní vlhkost dřeva nebude splněn.

VYHODNOCENÍ VÝSLEDKŮ PODLE KRITÉRIÍ ČSN 730540-2 (2011)

Název konstrukce: Železobeton + Rockwool Fasrock

Rekapitulace vstupních dat

Návrhová vnitřní teplota T_i : 20,0 C
Převažující návrhová vnitřní teplota T_{iM} : 20,0 C
Návrhová venkovní teplota T_{ae} : -13,0 C
Teplota na vnější straně T_e : -13,0 C
Návrhová teplota vnitřního vzduchu T_{ai} : 20,6 C
Relativní vlhkost v interiéru RH_i : 50,0 % (+5,0%)

Skladba konstrukce

Číslo	Název vrstvy	d [m]	Lambda [W/mK]	Mi [-]
1	Omítka vápenocementová	0,018	0,990	19,0
2	Železobeton 2	0,250	1,580	29,0
3	Cemix 135 - Lepicí a stěrkovac	0,010	0,634	20,0
4	Rockwool Fasrock LL	0,140	0,041	1,0
5	Cemix 135 - Lepicí a stěrkovac	0,005	0,634	20,0
6	Cemix Silikonová zatíraná omít	0,0015	0,680	104,0

I. Požadavek na teplotní faktor (čl. 5.1 v ČSN 730540-2)

Požadavek: $f_{Rsi,N} = f_{Rsi,cr} = 0,751$

Vypočtená průměrná hodnota: $f_{Rsi,m} = 0,936$

Kritický teplotní faktor $f_{Rsi,cr}$ byl stanoven pro maximální přípustnou vlhkost na vnitřním povrchu 80% (kritérium vyloučení vzniku plísní).

Průměrná hodnota $f_{Rsi,m}$ (resp. maximální hodnota při hodnocení skladby mimo tepelné mosty a vazby) není nikdy minimální hodnotou ve všech místech konstrukce. Nelze s ní proto prokazovat plnění požadavku na minimální povrchové teploty zabudované konstrukce včetně tepelných mostů a vazeb. Její převýšení nad požadavkem naznačuje pouze možnosti plnění požadavku v místě tepelného mostu či tepelné vazby.

II. Požadavek na součinitel prostupu tepla (čl. 5.2 v ČSN 730540-2)

Požadavek: $U_N = 0,30 \text{ W/m}^2\text{K}$

Vypočtená hodnota: $U = 0,264 \text{ W/m}^2\text{K}$

$U < U_N$... POŽADAVEK JE SPLNĚN.

Vypočtený součinitel prostupu tepla musí zahrnovat vliv systematických tepelných mostů (např. krokví v zateplené šikmé střeše).

III. Požadavky na šíření vlhkosti konstrukcí (čl. 6.1 a 6.2 v ČSN 730540-2)

Požadavky:

1. Kondenzace vodní páry nesmí ohrozit funkci konstrukce.
2. Roční množství kondenzátu musí být nižší než roční kapacita odparu.
3. Roční množství kondenzátu $M_{c,a}$ musí být nižší než 0,1 kg/m².rok, nebo 3-6% plošné hmotnosti materiálu (nižší z hodnot).

Vypočtené hodnoty: V kci nedochází při venkovní návrhové teplotě ke kondenzaci.

POŽADAVKY JSOU SPLNĚNY.

KOMPLEXNÍ POSOUZENÍ SKLADBY STAVEBNÍ KONSTRUKCE Z HLEDISKA ŠÍŘENÍ TEPLA A VODNÍ PÁRY

podle EN ISO 13788, EN ISO 6946, ČSN 730540 a STN 730540

Teplo 2017 EDU

Název úlohy : **Železobeton + Rockwool Fasrock**

Zpracovatel : TT 2017

Zakázka :

Datum : 25.05.2017

ZADANÁ SKLADBA A OKRAJOVÉ PODMÍNKY :

Typ hodnocené konstrukce : Stěna vnější jednoplášťová

Korekce součinitele prostupu dU : 0.000 W/m2K

Skladba konstrukce (od interiéru) :

Číslo	Název	D [m]	Lambda [W/(m.K)]	c [J/(kg.K)]	Ro [kg/m3]	Mi [-]	Ma [kg/m2]
1	Omítka vápenoc	0,0180	0,9900	790,0	2000,0	19,0	0.0000
2	Železobeton 2	0,2500	1,5800	1020,0	2400,0	29,0	0.0000
3	Cemix 135 - Le	0,0100	0,6340	840,0	1550,0	20,0	0.0000
4	Rockwool Fasro	0,2000	0,0410*	840,0	77,0	1,0	0.0000
5	Cemix 135 - Le	0,0050	0,6340	840,0	1550,0	20,0	0.0000
6	Cemix Silikono	0,0015	0,6800	840,0	1650,0	104,0	0.0000

Poznámka: D je tloušťka vrstvy, Lambda je návrhová hodnota tepelné vodivosti vrstvy, C je měrná tepelná kapacita vrstvy, Ro je objemová hmotnost vrstvy, Mi je faktor difúzního odporu vrstvy a Ma je počáteční zabudovaná vlhkost ve vrstvě.

* ekvival. tep. vodivost s vlivem tepelných mostů, stanovena interním výpočtem

Číslo	Kompletní název vrstvy	Interní výpočet tep. vodivosti
1	Omítka vápenocementová	---
2	Železobeton 2	---
3	Cemix 135 - Lepicí a stěrkovací hmota COMFORT	---
4	Rockwool Fasrock LL	vliv bodových kotev dle EN ISO 6946 Tep. vodivost tep. izolace: 0.041 W/(m.K) Tloušťka tepelné izolace: 0.2000 m Bod. činitel prostupu: 0.002 W/K Počet kotev v 1 m2: 6.0
5	Cemix 135 - Lepicí a stěrkovací hmota COMFORT	---
6	Cemix Silikonová zatíraná omítka bílá/barevná	---

Okrajové podmínky výpočtu :

Tepelný odpor při přestupu tepla v interiéru Rsi : 0.13 m2K/W

dtto pro výpočet vnitřní povrchové teploty Rsi : 0.25 m2K/W

Tepelný odpor při přestupu tepla v exteriéru Rse : 0.04 m2K/W

dtto pro výpočet vnitřní povrchové teploty Rse : 0.04 m2K/W

Návrhová venkovní teplota Te : -13.0 C

Návrhová teplota vnitřního vzduchu T_{ai} : 20.6 C
 Návrhová relativní vlhkost venkovního vzduchu RHe : 84.0 %
 Návrhová relativní vlhkost vnitřního vzduchu RHi : 55.0 %

Měsíc	Délka [dny/hodiny]	T_{ai} [C]	RHi [%]	P_i [Pa]	Te [C]	RHe [%]	Pe [Pa]	
1	31	744	20.6	55.1	1336.3	-2.4	81.2	406.1
2	28	672	20.6	57.3	1389.6	-0.9	80.8	457.9
3	31	744	20.6	58.8	1426.0	3.0	79.5	602.1
4	30	720	20.6	60.7	1472.1	7.7	77.5	814.1
5	31	744	20.6	64.9	1573.9	12.7	74.5	1093.5
6	30	720	20.6	68.7	1666.1	15.9	72.0	1300.1
7	31	744	20.6	70.8	1717.0	17.5	70.4	1407.2
8	31	744	20.6	70.1	1700.0	17.0	70.9	1373.1
9	30	720	20.6	65.6	1590.9	13.3	74.1	1131.2
10	31	744	20.6	61.0	1479.4	8.3	77.1	843.7
11	30	720	20.6	58.8	1426.0	2.9	79.5	597.9
12	31	744	20.6	57.7	1399.3	-0.6	80.7	468.9

Poznámka: T_{ai} , RHi a P_i jsou prům. měsíční parametry vnitřního vzduchu (teplota, relativní vlhkost a částečný tlak vodní páry) a Te , RHe a Pe jsou prům. měsíční parametry v prostředí na vnější straně konstrukce (teplota, relativní vlhkost a částečný tlak vodní páry).

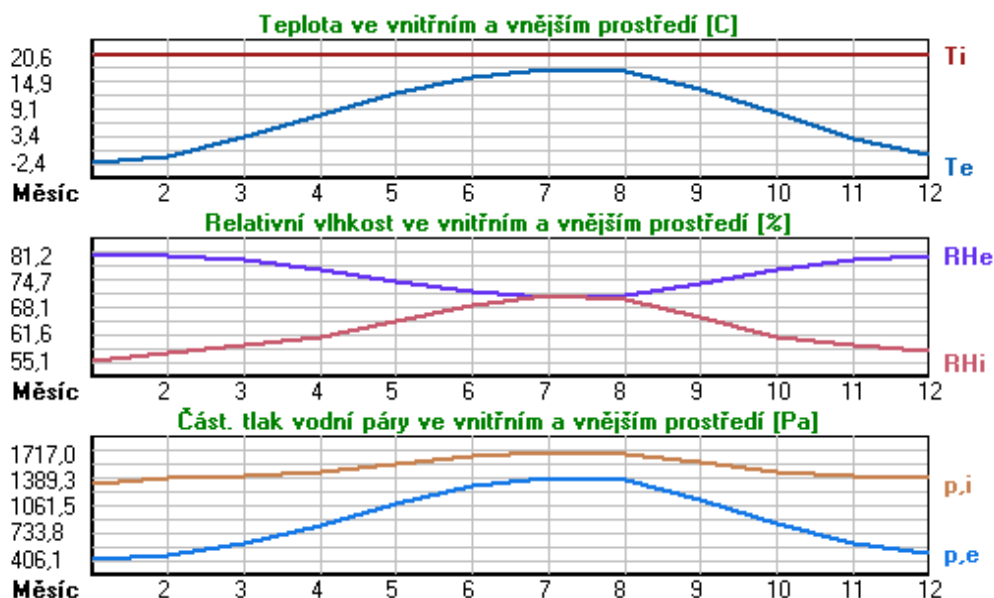

Pro vnitřní prostředí byla uplatněna přírážka k vnitřní relativní vlhkosti : 5.0 %

Výchozí měsíc výpočtu bilance se stanovuje výpočtem podle EN ISO 13788.

Počet hodnocených let : 1

VÝSLEDKY VÝPOČTU HODNOCENÉ KONSTRUKCE :

Tepelný odpor a součinitel prostupu tepla podle EN ISO 6946:

Tepelný odpor konstrukce R : 5.080 m²K/W
 Součinitel prostupu tepla konstrukce U : 0.190 W/m²K

Součinitel prostupu zabudované kce U_{kc} : 0.21 / 0.24 / 0.29 / 0.39 W/m²K

Uvedené orientační hodnoty platí pro různou kvalitu řešení tep. mostů vyjádřenou přibližnou přírážkou podle poznámek k čl. B.9.2 v ČSN 730540-4.

Difúzní odpor a tepelné akumulační vlastnosti:

Difuzní odpor konstrukce ZpT : 4.4E+0010 m/s
 Teplotní útlum konstrukce Ny* podle EN ISO 13786 : 512.3
 Fázový posun teplotního kmitu Psi* podle EN ISO 13786 : 12.8 h

Teplota vnitřního povrchu a teplotní faktor podle ČSN 730540 a EN ISO 13788:

Vnitřní povrchová teplota v návrhových podmínkách Tsi,p : 19.04 C
 Teplotní faktor v návrhových podmínkách f,Rsi,p : **0.953**

Obě hodnoty platí pro odpor při přestupu tepla na vnitřní straně Rsi=0,25 m2K/W.

Číslo měsíce	Minimální požadované hodnoty při max. rel. vlhkosti na vnitřním povrchu:				Vypočtené hodnoty		
	----- 80% -----		----- 100% -----		Tsi[C]	f,Rsi	RHsi[%]
	Tsi,m[C]	f,Rsi,m	Tsi,m[C]	f,Rsi,m			
1	14.7	0.743	11.3	0.595	19.5	0.953	58.9
2	15.3	0.753	11.9	0.594	19.6	0.953	61.0
3	15.7	0.721	12.3	0.526	19.8	0.953	61.9
4	16.2	0.659	12.7	0.391	20.0	0.953	63.0
5	17.2	0.576	13.8	0.135	20.2	0.953	66.4
6	18.2	0.479	14.6	-----	20.4	0.953	69.6
7	18.6	0.365	15.1	-----	20.5	0.953	71.4
8	18.5	0.409	15.0	-----	20.4	0.953	70.8
9	17.4	0.564	13.9	0.087	20.3	0.953	67.0
10	16.3	0.648	12.8	0.367	20.0	0.953	63.2
11	15.7	0.723	12.3	0.529	19.8	0.953	61.9
12	15.4	0.755	12.0	0.593	19.6	0.953	61.3

Poznámka: RHsi je relativní vlhkost na vnitřním povrchu, Tsi je vnitřní povrchová teplota a f,Rsi je teplotní faktor.

Difúze vodní páry v návrh. podmínkách a bilance vodní páry podle ČSN 730540:
 (bez vlivu zabudované vlhkosti a sluneční radiace)

Průběh teplot a částečných tlaků vodní páry v návrhových okrajových podmínkách:

rozhraní:	i	1-2	2-3	3-4	4-5	5-6	e
theta [C]:	19.8	19.7	18.6	18.5	-12.7	-12.7	-12.7
p [Pa]:	1334	1285	259	231	203	188	166
p,sat [Pa]:	2304	2287	2147	2134	204	203	203

Poznámka: theta je teplota na rozhraní vrstev, p je předpokládaný částečný tlak vodní páry na rozhraní vrstev a p,sat je částečný tlak nasycené vodní páry na rozhraní vrstev.

Teploty v typickém místě konstrukce v ustálených návrhových podmínkách

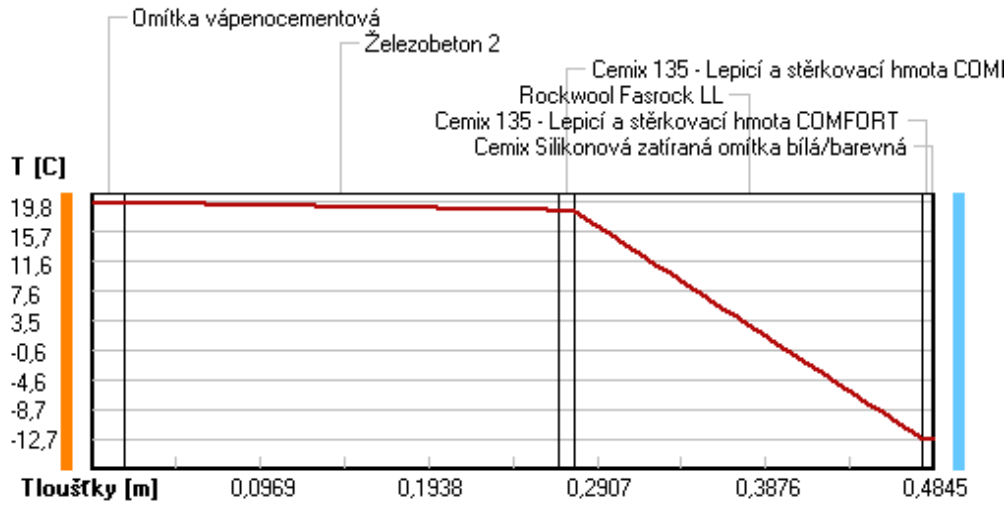

Část. tlaky vodní páry v typickém místě konstrukce v ustál. návrh. podmínkách

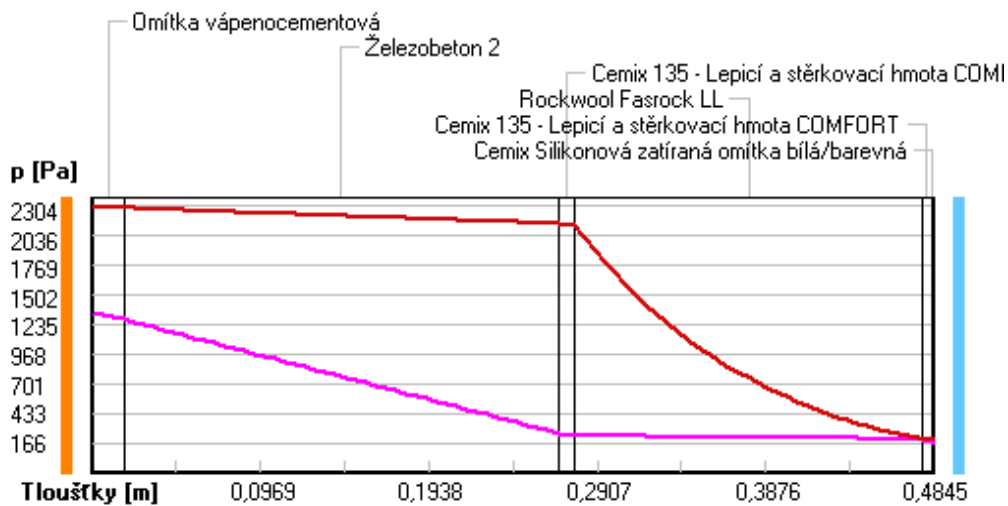

Rel. vlhkosti v typickém místě konstrukce v ustál. návrh. podmínkách

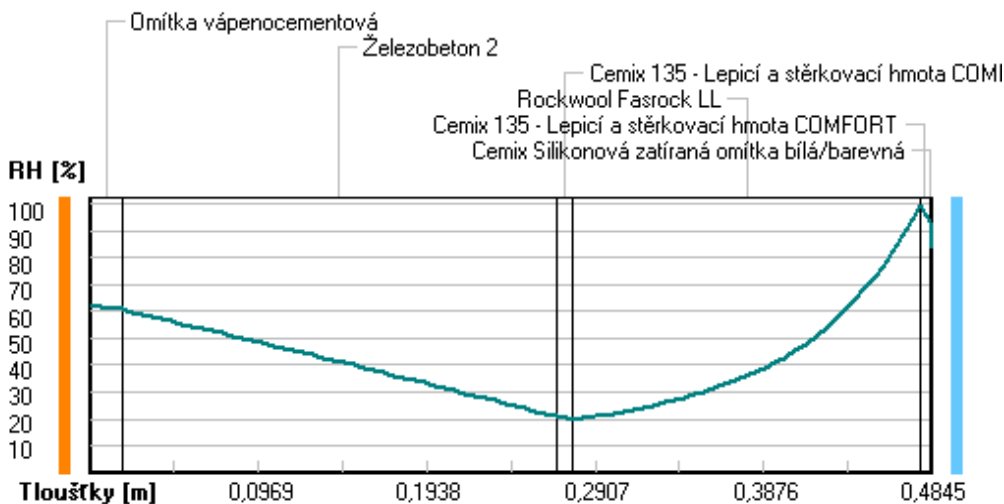

Při venkovní návrhové teplotě nedochází v konstrukci ke kondenzaci vodní páry.

Množství difundující vodní páry G_d : 2.831E-0008 kg/(m².s)

Bilance zkondenzované a vypařené vodní páry podle EN ISO 13788:

Roční cyklus č. 1

V konstrukci nedochází během modelového roku ke kondenzaci vodní páry.

Poznámka: Hodnocení difúze vodní páry bylo provedeno pro předpoklad 1D šíření vodní páry převažující skladbou konstrukce. Pro konstrukce s výraznými systematickými tepelnými mosty je výsledek výpočtu jen orientační. Přesnější výsledky lze získat s pomocí 2D analýzy.

Rozmezí relativních vlhkostí v jednotlivých materiálech (pro poslední roční cyklus):

Číslo	Název	Trvání příslušné relativní vlhkosti v materiálu ve dnech za rok				
		pod 60%	60-70%	70-80%	80-90%	nad 90%
1	Omítka vápenoc	90	213	62	---	---
2	Železobeton 2	151	183	31	---	---
3	Cemix 135 - Le	365	---	---	---	---
4	Rockwool Fasro	---	---	214	151	---
5	Cemix 135 - Le	---	---	214	151	---
6	Cemix Silikono	---	---	214	151	---

Poznámka: S pomocí této tabulky lze zjednodušeně odhadnout, jaké je riziko dosažení nepřijatelné hmotnostní vlhkosti materiálu či riziko jeho koroze.

Konkrétně pro dřevo předepisuje ČSN 730540-2/Z1 maximální přípustnou hmotnostní vlhkost 18 %. Ze sorpční křivky pro daný typ dřeva lze odvodit, při jaké relativní vlhkosti vzduchu dosahuje dřevo této kritické hmotnostní vlhkosti. Obvykle jde o cca 80 %.

Pokud je v tabulce výše pro dřevo uveden dlouhodobější výskyt relativní vlhkosti nad 80 %, lze předpokládat, že požadavek ČSN 730540-2 na maximální hmotnostní vlhkost dřeva nebude splněn.

VYHODNOCENÍ VÝSLEDKŮ PODLE KRITÉRIÍ ČSN 730540-2 (2011)

Název konstrukce: Železobeton + Rockwool Fasrock

Rekapitulace vstupních dat

Návrhová vnitřní teplota T_i : 20,0 C
Převažující návrhová vnitřní teplota T_{iM} : 20,0 C
Návrhová venkovní teplota T_{ae} : -13,0 C
Teplota na vnější straně T_e : -13,0 C
Návrhová teplota vnitřního vzduchu T_{ai} : 20,6 C
Relativní vlhkost v interiéru RH_i : 50,0 % (+5,0%)

Skladba konstrukce

Číslo	Název vrstvy	d [m]	Lambda [W/mK]	Mi [-]
1	Omítka vápenocementová	0,018	0,990	19,0
2	Železobeton 2	0,250	1,580	29,0
3	Cemix 135 - Lepicí a stěrkovac	0,010	0,634	20,0
4	Rockwool Fasrock LL	0,200	0,041	1,0
5	Cemix 135 - Lepicí a stěrkovac	0,005	0,634	20,0
6	Cemix Silikonová zatíraná omít	0,0015	0,680	104,0

I. Požadavek na teplotní faktor (čl. 5.1 v ČSN 730540-2)

Požadavek: $f_{Rsi,N} = f_{Rsi,cr} = 0,751$

Vypočtená průměrná hodnota: $f_{Rsi,m} = 0,953$

Kritický teplotní faktor $f_{Rsi,cr}$ byl stanoven pro maximální přípustnou vlhkost na vnitřním povrchu 80% (kritérium vyloučení vzniku plísní).

Průměrná hodnota $f_{Rsi,m}$ (resp. maximální hodnota při hodnocení skladby mimo tepelné mosty a vazby) není nikdy minimální hodnotou ve všech místech konstrukce. Nelze s ní proto prokazovat plnění požadavku na minimální povrchové teploty zabudované konstrukce včetně tepelných mostů a vazeb. Její převýšení nad požadavkem naznačuje pouze možnosti plnění požadavku v místě tepelného mostu či tepelné vazby.

II. Požadavek na součinitel prostupu tepla (čl. 5.2 v ČSN 730540-2)

Požadavek: $U_N = 0,30 \text{ W/m}^2\text{K}$

Vypočtená hodnota: $U = 0,190 \text{ W/m}^2\text{K}$

$U < U_N$... POŽADAVEK JE SPLNĚN.

Vypočtený součinitel prostupu tepla musí zahrnovat vliv systematických tepelných mostů (např. krokví v zateplené šikmé střeše).

III. Požadavky na šíření vlhkosti konstrukcí (čl. 6.1 a 6.2 v ČSN 730540-2)

Požadavky:

1. Kondenzace vodní páry nesmí ohrozit funkci konstrukce.
2. Roční množství kondenzátu musí být nižší než roční kapacita odparu.
3. Roční množství kondenzátu $M_{c,a}$ musí být nižší než 0,1 kg/m².rok, nebo 3-6% plošné hmotnosti materiálu (nižší z hodnot).

Vypočtené hodnoty: V kci nedochází při venkovní návrhové teplotě ke kondenzaci.

POŽADAVKY JSOU SPLNĚNY.

KOMPLEXNÍ POSOUZENÍ SKLADBY STAVEBNÍ KONSTRUKCE Z HLEDISKA ŠÍŘENÍ TEPLA A VODNÍ PÁRY

podle EN ISO 13788, EN ISO 6946, ČSN 730540 a STN 730540

Teplo 2017 EDU

Název úlohy : **Železobeton + Rockwool Fasrock**

Zpracovatel : TT 2017

Zakázka :

Datum : 25.05.2017

ZADANÁ SKLADBA A OKRAJOVÉ PODMÍNKY :

Typ hodnocené konstrukce : Stěna vnější jednoplášťová

Korekce součinitele prostupu dU : 0.000 W/m2K

Skladba konstrukce (od interiéru) :

Číslo	Název	D [m]	Lambda [W/(m.K)]	c [J/(kg.K)]	Ro [kg/m3]	Mi [-]	Ma [kg/m2]
1	Omítka vápenoc	0,0180	0,9900	790,0	2000,0	19,0	0.0000
2	Železobeton 2	0,2500	1,5800	1020,0	2400,0	29,0	0.0000
3	Cemix 135 - Le	0,0100	0,6340	840,0	1550,0	20,0	0.0000
4	Rockwool Fasro	0,2500	0,0410*	840,0	77,0	1,0	0.0000
5	Cemix 135 - Le	0,0050	0,6340	840,0	1550,0	20,0	0.0000
6	Cemix Silikono	0,0015	0,6800	840,0	1650,0	104,0	0.0000

Poznámka: D je tloušťka vrstvy, Lambda je návrhová hodnota tepelné vodivosti vrstvy, C je měrná tepelná kapacita vrstvy, Ro je objemová hmotnost vrstvy, Mi je faktor difúzního odporu vrstvy a Ma je počáteční zabudovaná vlhkost ve vrstvě.

* ekvival. tep. vodivost s vlivem tepelných mostů, stanovena interním výpočtem

Číslo	Kompletní název vrstvy	Interní výpočet tep. vodivosti
1	Omítka vápenocementová	---
2	Železobeton 2	---
3	Cemix 135 - Lepicí a stěrkovací hmota COMFORT	---
4	Rockwool Fasrock LL	vliv bodových kotev dle EN ISO 6946 Tep. vodivost tep. izolace: 0.041 W/(m.K) Tloušťka tepelné izolace: 0.2500 m Bod. činitel prostupu: 0.002 W/K Počet kotev v 1 m2: 6.0
5	Cemix 135 - Lepicí a stěrkovací hmota COMFORT	---
6	Cemix Silikonová zatíraná omítka bílá/barevná	---

Okrajové podmínky výpočtu :

Tepelný odpor při přestupu tepla v interiéru Rsi : 0.13 m2K/W

dtto pro výpočet vnitřní povrchové teploty Rsi : 0.25 m2K/W

Tepelný odpor při přestupu tepla v exteriéru Rse : 0.04 m2K/W

dtto pro výpočet vnitřní povrchové teploty Rse : 0.04 m2K/W

Návrhová venkovní teplota Te : -13.0 C

Návrhová teplota vnitřního vzduchu T_{ai} : 20.6 C
 Návrhová relativní vlhkost venkovního vzduchu RHe : 84.0 %
 Návrhová relativní vlhkost vnitřního vzduchu RHi : 55.0 %

Měsíc	Délka [dny/hodiny]	T_{ai} [C]	RHi [%]	P_i [Pa]	Te [C]	RHe [%]	Pe [Pa]	
1	31	744	20.6	55.1	1336.3	-2.4	81.2	406.1
2	28	672	20.6	57.3	1389.6	-0.9	80.8	457.9
3	31	744	20.6	58.8	1426.0	3.0	79.5	602.1
4	30	720	20.6	60.7	1472.1	7.7	77.5	814.1
5	31	744	20.6	64.9	1573.9	12.7	74.5	1093.5
6	30	720	20.6	68.7	1666.1	15.9	72.0	1300.1
7	31	744	20.6	70.8	1717.0	17.5	70.4	1407.2
8	31	744	20.6	70.1	1700.0	17.0	70.9	1373.1
9	30	720	20.6	65.6	1590.9	13.3	74.1	1131.2
10	31	744	20.6	61.0	1479.4	8.3	77.1	843.7
11	30	720	20.6	58.8	1426.0	2.9	79.5	597.9
12	31	744	20.6	57.7	1399.3	-0.6	80.7	468.9

Poznámka: T_{ai} , RHi a P_i jsou prům. měsíční parametry vnitřního vzduchu (teplota, relativní vlhkost a částečný tlak vodní páry) a Te , RHe a Pe jsou prům. měsíční parametry v prostředí na vnější straně konstrukce (teplota, relativní vlhkost a částečný tlak vodní páry).

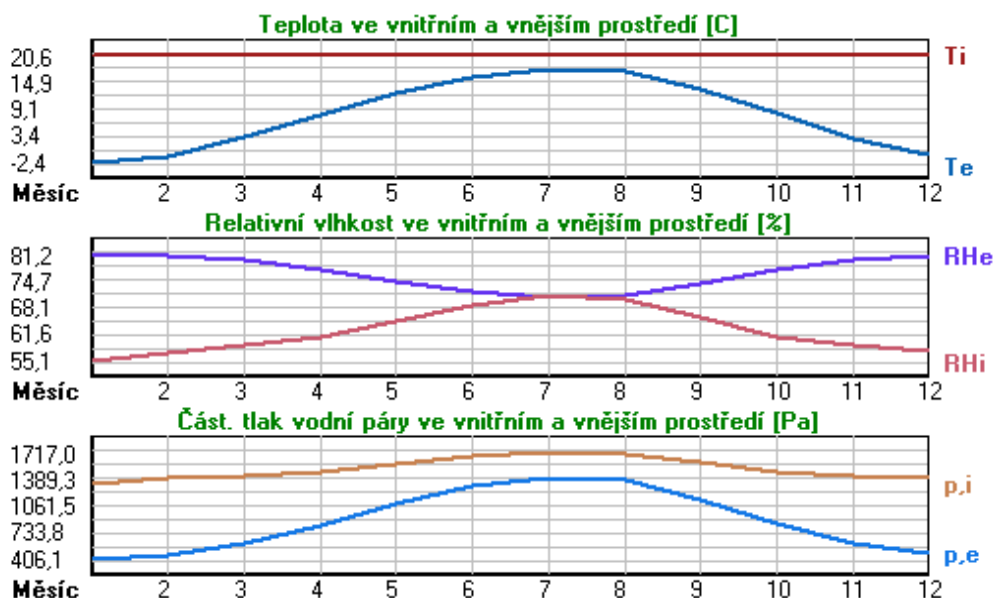

Pro vnitřní prostředí byla uplatněna přírážka k vnitřní relativní vlhkosti : 5.0 %

Výchozí měsíc výpočtu bilance se stanovuje výpočtem podle EN ISO 13788.

Počet hodnocených let : 1

VÝSLEDKY VÝPOČTU HODNOCENÉ KONSTRUKCE :

Tepelný odpor a součinitel prostupu tepla podle EN ISO 6946:

Tepelný odpor konstrukce R : 6.300 m²K/W
 Součinitel prostupu tepla konstrukce U : 0.155 W/m²K

Součinitel prostupu zabudované kce U_{kc} : 0.17 / 0.20 / 0.25 / 0.35 W/m²K

Uvedené orientační hodnoty platí pro různou kvalitu řešení tep. mostů vyjádřenou přibližnou přírážkou podle poznámek k čl. B.9.2 v ČSN 730540-4.

Difúzní odpor a tepelné akumulační vlastnosti:

Difuzní odpor konstrukce ZpT : 4.4E+0010 m/s
 Teplotní útlum konstrukce Ny* podle EN ISO 13786 : 728.2
 Fázový posun teplotního kmitu Psi* podle EN ISO 13786 : 14.2 h

Teplota vnitřního povrchu a teplotní faktor podle ČSN 730540 a EN ISO 13788:

Vnitřní povrchová teplota v návrhových podmínkách Tsi,p : 19.33 C
 Teplotní faktor v návrhových podmínkách f,Rsi,p : **0.962**

Obě hodnoty platí pro odpor při přestupu tepla na vnitřní straně Rsi=0,25 m2K/W.

Číslo měsíce	Minimální požadované hodnoty při max. rel. vlhkosti na vnitřním povrchu:				Vypočtené hodnoty		
	----- 80% -----		----- 100% -----		Tsi[C]	f,Rsi	RHsi[%]
	Tsi,m[C]	f,Rsi,m	Tsi,m[C]	f,Rsi,m			
1	14.7	0.743	11.3	0.595	19.7	0.962	58.2
2	15.3	0.753	11.9	0.594	19.8	0.962	60.3
3	15.7	0.721	12.3	0.526	19.9	0.962	61.3
4	16.2	0.659	12.7	0.391	20.1	0.962	62.6
5	17.2	0.576	13.8	0.135	20.3	0.962	66.1
6	18.2	0.479	14.6	-----	20.4	0.962	69.5
7	18.6	0.365	15.1	-----	20.5	0.962	71.3
8	18.5	0.409	15.0	-----	20.5	0.962	70.7
9	17.4	0.564	13.9	0.087	20.3	0.962	66.7
10	16.3	0.648	12.8	0.367	20.1	0.962	62.8
11	15.7	0.723	12.3	0.529	19.9	0.962	61.3
12	15.4	0.755	12.0	0.593	19.8	0.962	60.6

Poznámka: RHsi je relativní vlhkost na vnitřním povrchu, Tsi je vnitřní povrchová teplota a f,Rsi je teplotní faktor.

Difúze vodní páry v návrh. podmínkách a bilance vodní páry podle ČSN 730540:
 (bez vlivu zabudované vlhkosti a sluneční radiace)

Průběh teplot a částečných tlaků vodní páry v návrhových okrajových podmínkách:

rozhraní:	i	1-2	2-3	3-4	4-5	5-6	e
theta [C]:	19.9	19.8	19.0	18.9	-12.7	-12.8	-12.8
p [Pa]:	1334	1286	266	237	202	188	166
p,sat [Pa]:	2326	2313	2197	2186	203	202	202

Poznámka: theta je teplota na rozhraní vrstev, p je předpokládaný částečný tlak vodní páry na rozhraní vrstev a p,sat je částečný tlak nasycené vodní páry na rozhraní vrstev.

Teploty v typickém místě konstrukce v ustálených návrhových podmínkách

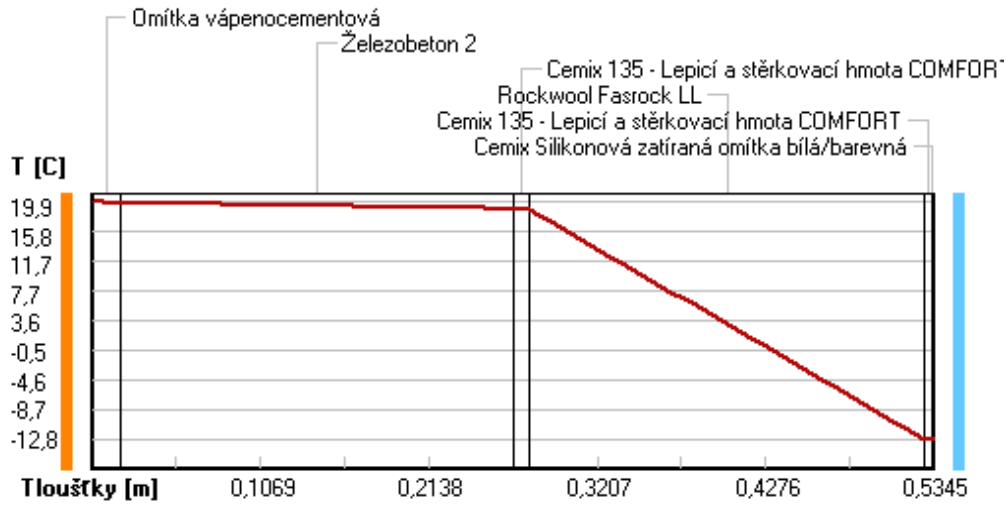

Část. tlaky vodní páry v typickém místě konstrukce v ustál. návrh. podmínkách

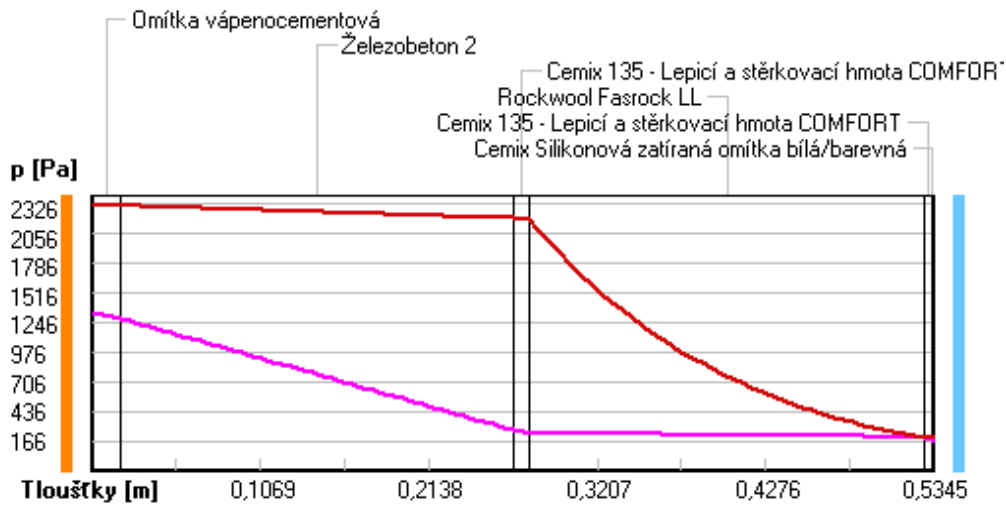

Rel. vlhkosti v typickém místě konstrukce v ustál. návrh. podmínkách

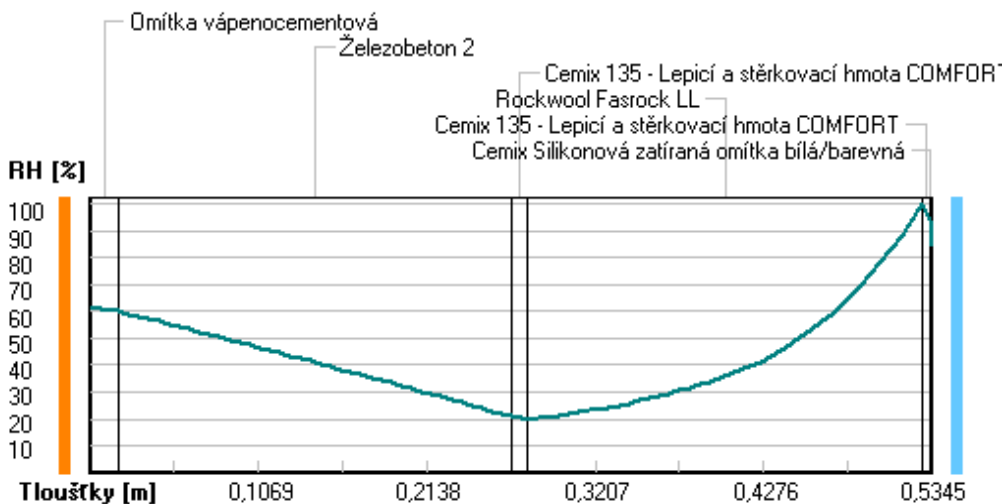

Při venkovní návrhové teplotě nedochází v konstrukci ke kondenzaci vodní páry.

Množství difundující vodní páry G_d : 2.814E-0008 kg/(m².s)

Bilance zkondenzované a vypařené vodní páry podle EN ISO 13788:

Roční cyklus č. 1

V konstrukci nedochází během modelového roku ke kondenzaci vodní páry.

Poznámka: Hodnocení difúze vodní páry bylo provedeno pro předpoklad 1D šíření vodní páry převažující skladbou konstrukce. Pro konstrukce s výraznými systematickými tepelnými mosty je výsledek výpočtu jen orientační. Přesnější výsledky lze získat s pomocí 2D analýzy.

Rozmezí relativních vlhkostí v jednotlivých materiálech (pro poslední roční cyklus):

Číslo	Název	Trvání příslušné relativní vlhkosti v materiálu ve dnech za rok				
		pod 60%	60-70%	70-80%	80-90%	nad 90%
1	Omítka vápenoc	90	213	62	---	---
2	Železobeton 2	151	183	31	---	---
3	Cemix 135 - Le	365	---	---	---	---
4	Rockwool Fasro	---	---	214	151	---
5	Cemix 135 - Le	---	---	214	151	---
6	Cemix Silikono	---	---	214	151	---

Poznámka: S pomocí této tabulky lze zjednodušeně odhadnout, jaké je riziko dosažení nepřipustné hmotnostní vlhkosti materiálu či riziko jeho koroze.

Konkrétně pro dřevo předepisuje ČSN 730540-2/Z1 maximální přípustnou hmotnostní vlhkost 18 %. Ze sorpční křivky pro daný typ dřeva lze odvodit, při jaké relativní vlhkosti vzduchu dosahuje dřevo této kritické hmotnostní vlhkosti. Obvykle jde o cca 80 %.

Pokud je v tabulce výše pro dřevo uveden dlouhodobější výskyt relativní vlhkosti nad 80 %, lze předpokládat, že požadavek ČSN 730540-2 na maximální hmotnostní vlhkost dřeva nebude splněn.

VYHODNOCENÍ VÝSLEDKŮ PODLE KRITÉRIÍ ČSN 730540-2 (2011)

Název konstrukce: Železobeton + Rockwool Fasrock

Rekapitulace vstupních dat

Návrhová vnitřní teplota T_i : 20,0 C
Převažující návrhová vnitřní teplota T_{iM} : 20,0 C
Návrhová venkovní teplota T_{ae} : -13,0 C
Teplota na vnější straně T_e : -13,0 C
Návrhová teplota vnitřního vzduchu T_{ai} : 20,6 C
Relativní vlhkost v interiéru RH_i : 50,0 % (+5,0%)

Skladba konstrukce

Číslo	Název vrstvy	d [m]	Lambda [W/mK]	Mi [-]
1	Omítka vápenocementová	0,018	0,990	19,0
2	Železobeton 2	0,250	1,580	29,0
3	Cemix 135 - Lepicí a stěrkovac	0,010	0,634	20,0
4	Rockwool Fasrock LL	0,250	0,041	1,0
5	Cemix 135 - Lepicí a stěrkovac	0,005	0,634	20,0
6	Cemix Silikonová zatíraná omít	0,0015	0,680	104,0

I. Požadavek na teplotní faktor (čl. 5.1 v ČSN 730540-2)

Požadavek: $f_{Rsi,N} = f_{Rsi,cr} = 0,751$

Vypočtená průměrná hodnota: $f_{Rsi,m} = 0,962$

Kritický teplotní faktor $f_{Rsi,cr}$ byl stanoven pro maximální přípustnou vlhkost na vnitřním povrchu 80% (kritérium vyloučení vzniku plísní).

Průměrná hodnota $f_{Rsi,m}$ (resp. maximální hodnota při hodnocení skladby mimo tepelné mosty a vazby) není nikdy minimální hodnotou ve všech místech konstrukce. Nelze s ní proto prokazovat plnění požadavku na minimální povrchové teploty zabudované konstrukce včetně tepelných mostů a vazeb. Její převýšení nad požadavkem naznačuje pouze možnosti plnění požadavku v místě tepelného mostu či tepelné vazby.

II. Požadavek na součinitel prostupu tepla (čl. 5.2 v ČSN 730540-2)

Požadavek: $U_N = 0,30 \text{ W/m}^2\text{K}$

Vypočtená hodnota: $U = 0,155 \text{ W/m}^2\text{K}$

$U < U_N$... POŽADAVEK JE SPLNĚN.

Vypočtený součinitel prostupu tepla musí zahrnovat vliv systematických tepelných mostů (např. krokví v zateplené šikmé střeše).

III. Požadavky na šíření vlhkosti konstrukcí (čl. 6.1 a 6.2 v ČSN 730540-2)

Požadavky:

1. Kondenzace vodní páry nesmí ohrozit funkci konstrukce.
2. Roční množství kondenzátu musí být nižší než roční kapacita odparu.
3. Roční množství kondenzátu $M_{c,a}$ musí být nižší než 0,1 kg/m².rok, nebo 3-6% plošné hmotnosti materiálu (nižší z hodnot).

Vypočtené hodnoty: V kci nedochází při venkovní návrhové teplotě ke kondenzaci.

POŽADAVKY JSOU SPLNĚNY.

KOMPLEXNÍ POSOUZENÍ SKLADBY STAVEBNÍ KONSTRUKCE Z HLEDISKA ŠÍŘENÍ TEPLA A VODNÍ PÁRY

podle EN ISO 13788, EN ISO 6946, ČSN 730540 a STN 730540

Teplo 2017 EDU

Název úlohy : **Železobeton + Isover Fassil**

Zpracovatel : TT 2017

Zakázka :

Datum : 25.05.2017

ZADANÁ SKLADBA A OKRAJOVÉ PODMÍNKY :

Typ hodnocené konstrukce : Stěna vnější jednoplášťová

Korekce součinitele prostupu dU : 0.000 W/m2K

Skladba konstrukce (od interiéru) :

Číslo	Název	D [m]	Lambda [W/(m.K)]	c [J/(kg.K)]	Ro [kg/m3]	Mi [-]	Ma [kg/m2]
1	Omítka vápenoc	0,0180	0,9900	790,0	2000,0	19,0	0.0000
2	Železobeton 2	0,2500	1,5800	1020,0	2400,0	29,0	0.0000
3	Cemix 135 - Le	0,0100	0,6340	840,0	1550,0	20,0	0.0000
4	Isover Fassil	0,0600	0,0360*	800,0	50,0	1,0	0.0000
5	Cemix 135 - Le	0,0050	0,6340	840,0	1550,0	20,0	0.0000
6	Cemix Silikono	0,0015	0,6800	840,0	1650,0	104,0	0.0000

Poznámka: D je tloušťka vrstvy, Lambda je návrhová hodnota tepelné vodivosti vrstvy, C je měrná tepelná kapacita vrstvy, Ro je objemová hmotnost vrstvy, Mi je faktor difúzního odporu vrstvy a Ma je počáteční zabudovaná vlhkost ve vrstvě.

* ekvival. tep. vodivost s vlivem tepelných mostů, stanovena interním výpočtem

Číslo	Kompletní název vrstvy	Interní výpočet tep. vodivosti
1	Omítka vápenocementová	---
2	Železobeton 2	---
3	Cemix 135 - Lepicí a stěrkovací hmota COMFORT	---
4	Isover Fassil	vliv bodových kotev dle EN ISO 6946 Tep. vodivost tep. izolace: 0.035 W/(m.K) Tloušťka tepelné izolace: 0.0600 m Bod. činitel prostupu: 0.002 W/K Počet kotev v 1 m2: 6.0
5	Cemix 135 - Lepicí a stěrkovací hmota COMFORT	---
6	Cemix Silikonová zatíraná omítka bílá/barevná	---

Okrajové podmínky výpočtu :

Tepelný odpor při přestupu tepla v interiéru Rsi : 0.13 m2K/W

dtto pro výpočet vnitřní povrchové teploty Rsi : 0.25 m2K/W

Tepelný odpor při přestupu tepla v exteriéru Rse : 0.04 m2K/W

dtto pro výpočet vnitřní povrchové teploty Rse : 0.04 m2K/W

Návrhová venkovní teplota Te : -13.0 C

Návrhová teplota vnitřního vzduchu T_{ai} : 20.6 C
 Návrhová relativní vlhkost venkovního vzduchu RHe : 84.0 %
 Návrhová relativní vlhkost vnitřního vzduchu RHi : 55.0 %

Měsíc	Délka [dny/hodiny]	T_{ai} [C]	RHi [%]	P_i [Pa]	Te [C]	RHe [%]	Pe [Pa]	
1	31	744	20.6	55.1	1336.3	-2.4	81.2	406.1
2	28	672	20.6	57.3	1389.6	-0.9	80.8	457.9
3	31	744	20.6	58.8	1426.0	3.0	79.5	602.1
4	30	720	20.6	60.7	1472.1	7.7	77.5	814.1
5	31	744	20.6	64.9	1573.9	12.7	74.5	1093.5
6	30	720	20.6	68.7	1666.1	15.9	72.0	1300.1
7	31	744	20.6	70.8	1717.0	17.5	70.4	1407.2
8	31	744	20.6	70.1	1700.0	17.0	70.9	1373.1
9	30	720	20.6	65.6	1590.9	13.3	74.1	1131.2
10	31	744	20.6	61.0	1479.4	8.3	77.1	843.7
11	30	720	20.6	58.8	1426.0	2.9	79.5	597.9
12	31	744	20.6	57.7	1399.3	-0.6	80.7	468.9

Poznámka: T_{ai} , RHi a P_i jsou prům. měsíční parametry vnitřního vzduchu (teplota, relativní vlhkost a částečný tlak vodní páry) a Te , RHe a Pe jsou prům. měsíční parametry v prostředí na vnější straně konstrukce (teplota, relativní vlhkost a částečný tlak vodní páry).

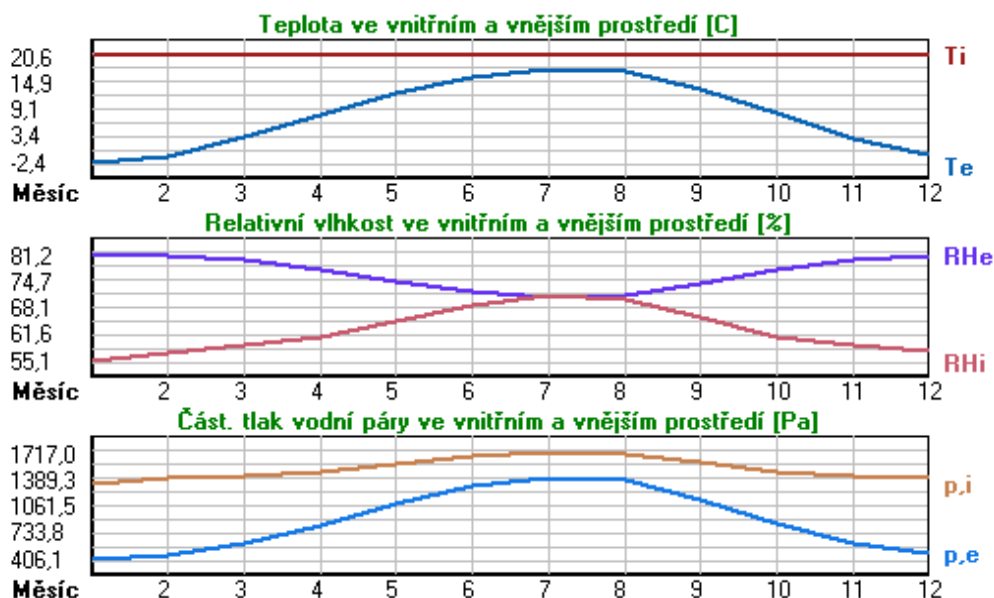

Pro vnitřní prostředí byla uplatněna přírážka k vnitřní relativní vlhkosti : 5.0 %

Výchozí měsíc výpočtu bilance se stanovuje výpočtem podle EN ISO 13788.

Počet hodnocených let : 1

VÝSLEDKY VÝPOČTU HODNOCENÉ KONSTRUKCE :

Tepelný odpor a součinitel prostupu tepla podle EN ISO 6946:

Tepelný odpor konstrukce R : 1.869 m²K/W
 Součinitel prostupu tepla konstrukce U : 0.490 W/m²K

Součinitel prostupu zabudované kce U_{kc} : 0.51 / 0.54 / 0.59 / 0.69 W/m²K

Uvedené orientační hodnoty platí pro různou kvalitu řešení tep. mostů vyjádřenou přibližnou přírážkou podle poznámek k čl. B.9.2 v ČSN 730540-4.

Difúzní odpor a tepelné akumulační vlastnosti:

Difuzní odpor konstrukce ZpT : 4.3E+0010 m/s
 Teplotní útlum konstrukce Ny* podle EN ISO 13786 : 160.8
 Fázový posun teplotního kmitu Psi* podle EN ISO 13786 : 10.0 h

Teplota vnitřního povrchu a teplotní faktor podle ČSN 730540 a EN ISO 13788:

Vnitřní povrchová teplota v návrhových podmínkách Tsi,p : 16.71 C
 Teplotní faktor v návrhových podmínkách f,Rsi,p : **0.884**

Obě hodnoty platí pro odpor při přestupu tepla na vnitřní straně Rsi=0,25 m2K/W.

Číslo měsíce	Minimální požadované hodnoty při max. rel. vlhkosti na vnitřním povrchu:				Vypočtené hodnoty		
	----- 80% -----		----- 100% -----		Tsi[C]	f,Rsi	RHsi[%]
	Tsi,m[C]	f,Rsi,m	Tsi,m[C]	f,Rsi,m			
1	14.7	0.743	11.3	0.595	17.9	0.884	65.0
2	15.3	0.753	11.9	0.594	18.1	0.884	66.9
3	15.7	0.721	12.3	0.526	18.6	0.884	66.7
4	16.2	0.659	12.7	0.391	19.1	0.884	66.6
5	17.2	0.576	13.8	0.135	19.7	0.884	68.7
6	18.2	0.479	14.6	-----	20.1	0.884	71.0
7	18.6	0.365	15.1	-----	20.2	0.884	72.4
8	18.5	0.409	15.0	-----	20.2	0.884	71.9
9	17.4	0.564	13.9	0.087	19.8	0.884	69.1
10	16.3	0.648	12.8	0.367	19.2	0.884	66.6
11	15.7	0.723	12.3	0.529	18.6	0.884	66.8
12	15.4	0.755	12.0	0.593	18.1	0.884	67.2

Poznámka: RHsi je relativní vlhkost na vnitřním povrchu, Tsi je vnitřní povrchová teplota a f,Rsi je teplotní faktor.

Difúze vodní páry v návrh. podmínkách a bilance vodní páry podle ČSN 730540:
 (bez vlivu zabudované vlhkosti a sluneční radiace)

Průběh teplot a částečných tlaků vodní páry v návrhových okrajových podmínkách:

rozhraní:	i	1-2	2-3	3-4	4-5	5-6	e
theta [C]:	18.5	18.2	15.6	15.3	-12.2	-12.3	-12.3
p [Pa]:	1334	1285	241	212	203	189	166
p,sat [Pa]:	2123	2083	1766	1737	213	211	210

Poznámka: theta je teplota na rozhraní vrstev, p je předpokládaný částečný tlak vodní páry na rozhraní vrstev a p,sat je částečný tlak nasycené vodní páry na rozhraní vrstev.

Teploty v typickém místě konstrukce v ustálených návrhových podmínkách

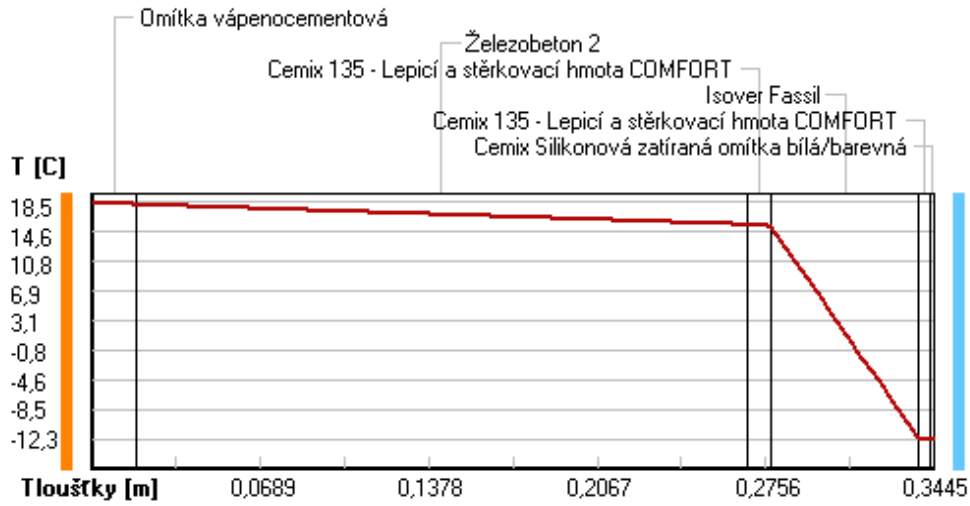

Část. tlaky vodní páry v typickém místě konstrukce v ustál. návrh. podmínkách

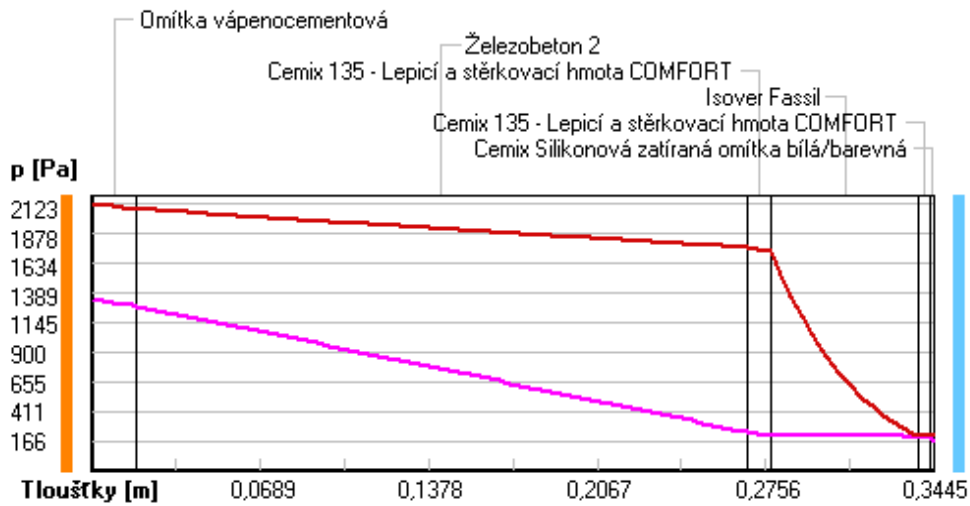

Rel. vlhkosti v typickém místě konstrukce v ustál. návrh. podmínkách

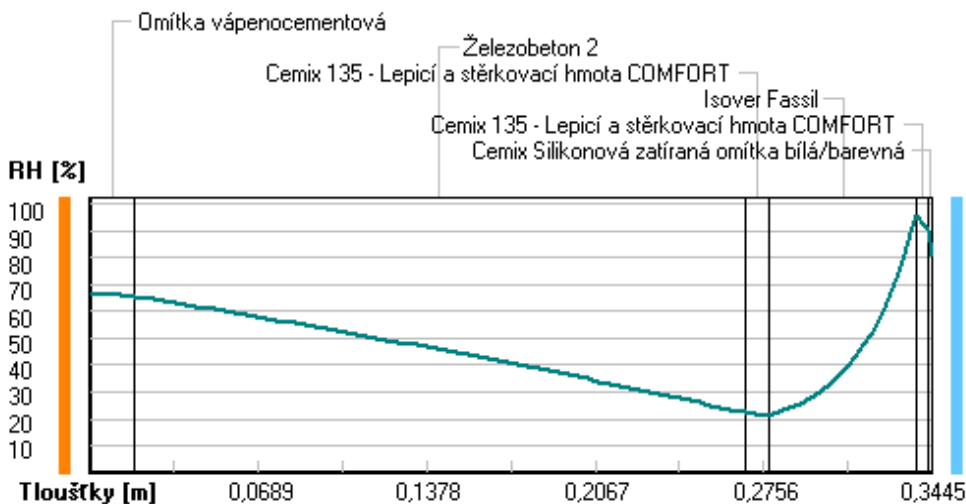

Při venkovní návrhové teplotě nedochází v konstrukci ke kondenzaci vodní páry.

Množství difundující vodní páry G_d : 2.880E-0008 kg/(m².s)

Bilance zkondenzované a vypařené vodní páry podle EN ISO 13788:

Roční cyklus č. 1

V konstrukci nedochází během modelového roku ke kondenzaci vodní páry.

Poznámka: Hodnocení difúze vodní páry bylo provedeno pro předpoklad 1D šíření vodní páry převažující skladbou konstrukce. Pro konstrukce s výraznými systematickými tepelnými mosty je výsledek výpočtu jen orientační. Přesnější výsledky lze získat s pomocí 2D analýzy.

Rozmezí relativních vlhkostí v jednotlivých materiálech (pro poslední roční cyklus):

Číslo	Název	Trvání příslušné relativní vlhkosti v materiálu ve dnech za rok				
		pod 60%	60-70%	70-80%	80-90%	nad 90%
1	Omítka vápenoc	---	303	62	---	---
2	Železobeton 2	31	272	62	---	---
3	Cemix 135 - Le	334	31	---	---	---
4	Isover Fassil	---	---	214	151	---
5	Cemix 135 - Le	---	---	214	151	---
6	Cemix Silikono	---	---	275	90	---

Poznámka: S pomocí této tabulky lze zjednodušeně odhadnout, jaké je riziko dosažení nepřipustné hmotnostní vlhkosti materiálu či riziko jeho koroze.

Konkrétně pro dřevo předepisuje ČSN 730540-2/Z1 maximální přípustnou hmotnostní vlhkost 18 %. Ze sorpční křivky pro daný typ dřeva lze odvodit, při jaké relativní vlhkosti vzduchu dosahuje dřevo této kritické hmotnostní vlhkosti. Obvykle jde o cca 80 %.

Pokud je v tabulce výše pro dřevo uveden dlouhodobější výskyt relativní vlhkosti nad 80 %, lze předpokládat, že požadavek ČSN 730540-2 na maximální hmotnostní vlhkost dřeva nebude splněn.

RYHODNOCENÍ VÝSLEDKŮ PODLE KRITÉRIÍ ČSN 730540-2 (2011)

Název konstrukce: Železobeton + Isover Fassil

Rekapitulace vstupních dat

Návrhová vnitřní teplota T_i : 20,0 C
Převažující návrhová vnitřní teplota T_{iM} : 20,0 C
Návrhová venkovní teplota T_{ae} : -13,0 C
Teplota na vnější straně T_e : -13,0 C
Návrhová teplota vnitřního vzduchu T_{ai} : 20,6 C
Relativní vlhkost v interiéru RH_i : 50,0 % (+5,0%)

Skladba konstrukce

Číslo	Název vrstvy	d [m]	Lambda [W/mK]	Mi [-]
1	Omítka vápenocementová	0,018	0,990	19,0
2	Železobeton 2	0,250	1,580	29,0
3	Cemix 135 - Lepicí a stěrkovac	0,010	0,634	20,0
4	Isover Fassil	0,060	0,036	1,0
5	Cemix 135 - Lepicí a stěrkovac	0,005	0,634	20,0
6	Cemix Silikonová zatíraná omít	0,0015	0,680	104,0

I. Požadavek na teplotní faktor (čl. 5.1 v ČSN 730540-2)

Požadavek: $f_{Rsi,N} = f_{Rsi,cr} = 0,751$

Vypočtená průměrná hodnota: $f_{Rsi,m} = 0,884$

Kritický teplotní faktor $f_{Rsi,cr}$ byl stanoven pro maximální přípustnou vlhkost na vnitřním povrchu 80% (kritérium vyloučení vzniku plísní).

Průměrná hodnota $f_{Rsi,m}$ (resp. maximální hodnota při hodnocení skladby mimo tepelné mosty a vazby) není nikdy minimální hodnotou ve všech místech konstrukce. Nelze s ní proto prokazovat plnění požadavku na minimální povrchové teploty zabudované konstrukce včetně tepelných mostů a vazeb. Její převýšení nad požadavkem naznačuje pouze možnosti plnění požadavku v místě tepelného mostu či tepelné vazby.

II. Požadavek na součinitel prostupu tepla (čl. 5.2 v ČSN 730540-2)

Požadavek: $U_N = 0,30 \text{ W/m}^2\text{K}$

Vypočtená hodnota: $U = 0,490 \text{ W/m}^2\text{K}$

$U > U_N$... POŽADAVEK NENÍ SPLNĚN.

III. Požadavky na šíření vlhkosti konstrukcí (čl. 6.1 a 6.2 v ČSN 730540-2)

Požadavky:

1. Kondenzace vodní páry nesmí ohrozit funkci konstrukce.
2. Roční množství kondenzátu musí být nižší než roční kapacita odparu.
3. Roční množství kondenzátu $M_{c,a}$ musí být nižší než 0,1 kg/m².rok, nebo 3-6% plošné hmotnosti materiálu (nižší z hodnot).

Vypočtené hodnoty: V kci nedochází při venkovní návrhové teplotě ke kondenzaci.

POŽADAVKY JSOU SPLNĚNY.

KOMPLEXNÍ POSOUZENÍ SKLADBY STAVEBNÍ KONSTRUKCE Z HLEDISKA ŠÍŘENÍ TEPLA A VODNÍ PÁRY

podle EN ISO 13788, EN ISO 6946, ČSN 730540 a STN 730540

Teplo 2017 EDU

Název úlohy : **Železobeton + Isover Fassil**

Zpracovatel : TT 2017

Zakázka :

Datum : 25.05.2017

ZADANÁ SKLADBA A OKRAJOVÉ PODMÍNKY :

Typ hodnocené konstrukce : Stěna vnější jednoplášťová

Korekce součinitele prostupu dU : 0.000 W/m2K

Skladba konstrukce (od interiéru) :

Číslo	Název	D [m]	Lambda [W/(m.K)]	c [J/(kg.K)]	Ro [kg/m3]	Mi [-]	Ma [kg/m2]
1	Omítka vápenoc	0,0180	0,9900	790,0	2000,0	19,0	0.0000
2	Železobeton 2	0,2500	1,5800	1020,0	2400,0	29,0	0.0000
3	Cemix 135 - Le	0,0100	0,6340	840,0	1550,0	20,0	0.0000
4	Isover Fassil	0,1400	0,0350*	800,0	50,0	1,0	0.0000
5	Cemix 135 - Le	0,0050	0,6340	840,0	1550,0	20,0	0.0000
6	Cemix Silikono	0,0015	0,6800	840,0	1650,0	104,0	0.0000

Poznámka: D je tloušťka vrstvy, Lambda je návrhová hodnota tepelné vodivosti vrstvy, C je měrná tepelná kapacita vrstvy, Ro je objemová hmotnost vrstvy, Mi je faktor difúzního odporu vrstvy a Ma je počáteční zabudovaná vlhkost ve vrstvě.

* ekvival. tep. vodivost s vlivem tepelných mostů, stanovena interním výpočtem

Číslo	Kompletní název vrstvy	Interní výpočet tep. vodivosti
1	Omítka vápenocementová	---
2	Železobeton 2	---
3	Cemix 135 - Lepicí a stěrkovací hmota COMFORT	---
4	Isover Fassil	vliv bodových kotev dle EN ISO 6946 Tep. vodivost tep. izolace: 0.035 W/(m.K) Tloušťka tepelné izolace: 0.1400 m Bod. činitel prostupu: 0.002 W/K Počet kotev v 1 m2: 6.0
5	Cemix 135 - Lepicí a stěrkovací hmota COMFORT	---
6	Cemix Silikonová zatíraná omítka bílá/barevná	---

Okrajové podmínky výpočtu :

Tepelný odpor při přestupu tepla v interiéru Rsi : 0.13 m2K/W

dtto pro výpočet vnitřní povrchové teploty Rsi : 0.25 m2K/W

Tepelný odpor při přestupu tepla v exteriéru Rse : 0.04 m2K/W

dtto pro výpočet vnitřní povrchové teploty Rse : 0.04 m2K/W

Návrhová venkovní teplota Te : -13.0 C

Návrhová teplota vnitřního vzduchu T_{ai} : 20.6 C
 Návrhová relativní vlhkost venkovního vzduchu RHe : 84.0 %
 Návrhová relativní vlhkost vnitřního vzduchu RHi : 55.0 %

Měsíc	Délka [dny/hodiny]	T_{ai} [C]	RHi [%]	P_i [Pa]	T_e [C]	RHe [%]	P_e [Pa]	
1	31	744	20.6	55.1	1336.3	-2.4	81.2	406.1
2	28	672	20.6	57.3	1389.6	-0.9	80.8	457.9
3	31	744	20.6	58.8	1426.0	3.0	79.5	602.1
4	30	720	20.6	60.7	1472.1	7.7	77.5	814.1
5	31	744	20.6	64.9	1573.9	12.7	74.5	1093.5
6	30	720	20.6	68.7	1666.1	15.9	72.0	1300.1
7	31	744	20.6	70.8	1717.0	17.5	70.4	1407.2
8	31	744	20.6	70.1	1700.0	17.0	70.9	1373.1
9	30	720	20.6	65.6	1590.9	13.3	74.1	1131.2
10	31	744	20.6	61.0	1479.4	8.3	77.1	843.7
11	30	720	20.6	58.8	1426.0	2.9	79.5	597.9
12	31	744	20.6	57.7	1399.3	-0.6	80.7	468.9

Poznámka: T_{ai} , RHi a P_i jsou prům. měsíční parametry vnitřního vzduchu (teplota, relativní vlhkost a částečný tlak vodní páry) a T_e , RHe a P_e jsou prům. měsíční parametry v prostředí na vnější straně konstrukce (teplota, relativní vlhkost a částečný tlak vodní páry).

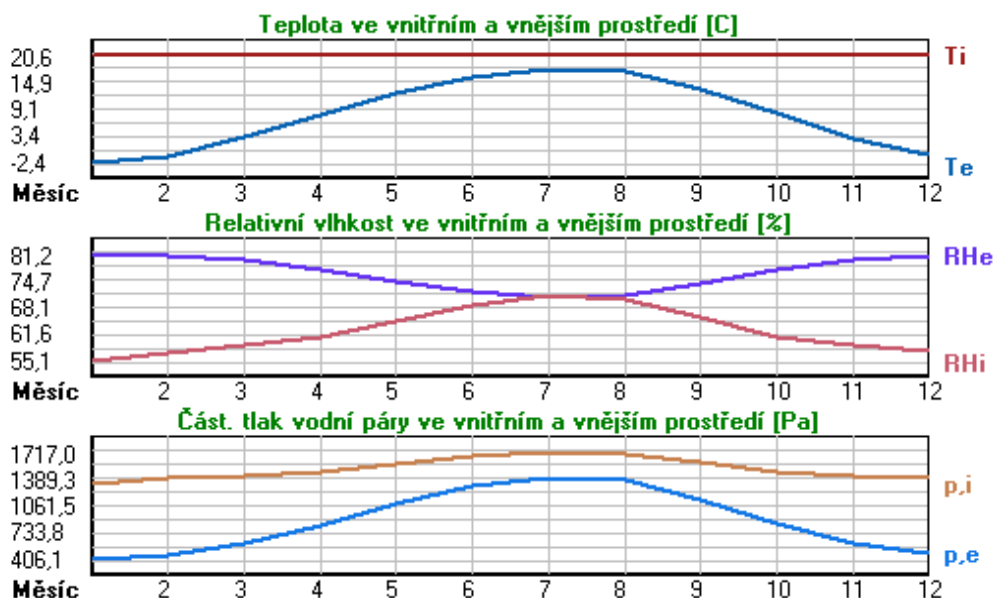

Pro vnitřní prostředí byla uplatněna přírážka k vnitřní relativní vlhkosti : 5.0 %

Výchozí měsíc výpočtu bilance se stanovuje výpočtem podle EN ISO 13788.

Počet hodnocených let : 1

VÝSLEDKY VÝPOČTU HODNOCENÉ KONSTRUKCE :

Tepelný odpor a součinitel prostupu tepla podle EN ISO 6946:

Tepelný odpor konstrukce R : 4.202 m²K/W
 Součinitel prostupu tepla konstrukce U : 0.229 W/m²K

Součinitel prostupu zabudované kce U_{kc} : 0.25 / 0.28 / 0.33 / 0.43 W/m²K

Uvedené orientační hodnoty platí pro různou kvalitu řešení tep. mostů vyjádřenou přibližnou přírážkou podle poznámek k čl. B.9.2 v ČSN 730540-4.

Difúzní odpor a tepelné akumulační vlastnosti:

Difuzní odpor konstrukce ZpT : 4.4E+0010 m/s
 Teplotní útlum konstrukce Ny* podle EN ISO 13786 : 379.8
 Fázový posun teplotního kmitu Psi* podle EN ISO 13786 : 11.0 h

Teplota vnitřního povrchu a teplotní faktor podle ČSN 730540 a EN ISO 13788:

Vnitřní povrchová teplota v návrhových podmínkách Tsi,p : 18.73 C
 Teplotní faktor v návrhových podmínkách f,Rsi,p : **0.944**

Obě hodnoty platí pro odpor při přestupu tepla na vnitřní straně Rsi=0,25 m2K/W.

Číslo měsíce	Minimální požadované hodnoty při max. rel. vlhkosti na vnitřním povrchu:				Vypočtené hodnoty		
	----- 80% -----		----- 100% -----		Tsi[C]	f,Rsi	RHsi[%]
	Tsi,m[C]	f,Rsi,m	Tsi,m[C]	f,Rsi,m			
1	14.7	0.743	11.3	0.595	19.3	0.944	59.6
2	15.3	0.753	11.9	0.594	19.4	0.944	61.7
3	15.7	0.721	12.3	0.526	19.6	0.944	62.5
4	16.2	0.659	12.7	0.391	19.9	0.944	63.5
5	17.2	0.576	13.8	0.135	20.2	0.944	66.7
6	18.2	0.479	14.6	-----	20.3	0.944	69.8
7	18.6	0.365	15.1	-----	20.4	0.944	71.6
8	18.5	0.409	15.0	-----	20.4	0.944	71.0
9	17.4	0.564	13.9	0.087	20.2	0.944	67.3
10	16.3	0.648	12.8	0.367	19.9	0.944	63.6
11	15.7	0.723	12.3	0.529	19.6	0.944	62.5
12	15.4	0.755	12.0	0.593	19.4	0.944	62.1

Poznámka: RHsi je relativní vlhkost na vnitřním povrchu, Tsi je vnitřní povrchová teplota a f,Rsi je teplotní faktor.

Difúze vodní páry v návrh. podmínkách a bilance vodní páry podle ČSN 730540:
 (bez vlivu zabudované vlhkosti a sluneční radiace)

Průběh teplot a částečných tlaků vodní páry v návrhových okrajových podmínkách:

rozhraní:	i	1-2	2-3	3-4	4-5	5-6	e
theta [C]:	19.6	19.5	18.2	18.1	-12.6	-12.7	-12.7
p [Pa]:	1334	1285	251	223	203	189	166
p,sat [Pa]:	2280	2260	2095	2079	205	204	204

Poznámka: theta je teplota na rozhraní vrstev, p je předpokládaný částečný tlak vodní páry na rozhraní vrstev a p,sat je částečný tlak nasycené vodní páry na rozhraní vrstev.

Teploty v typickém místě konstrukce v ustálených návrhových podmínkách

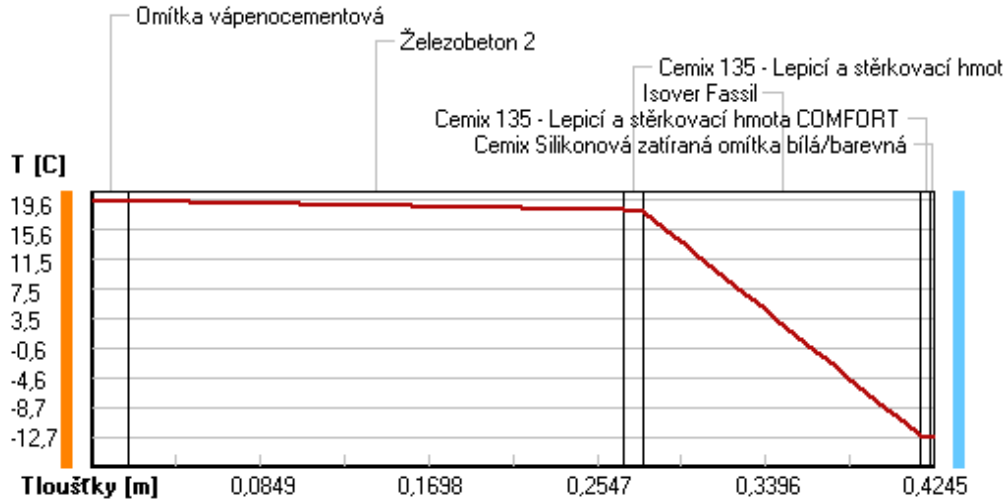

Část. tlaky vodní páry v typickém místě konstrukce v ustál. návrh. podmínkách

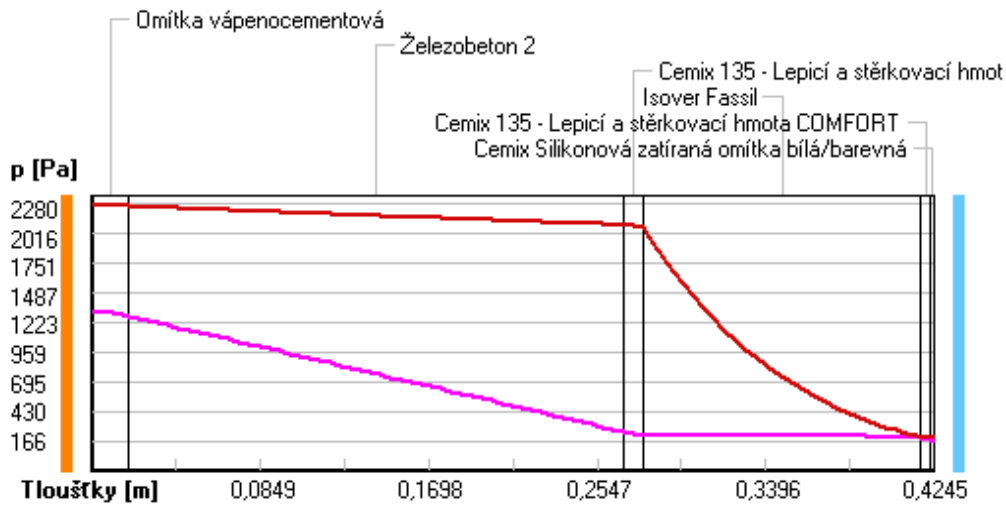

Rel. vlhkosti v typickém místě konstrukce v ustál. návrh. podmínkách

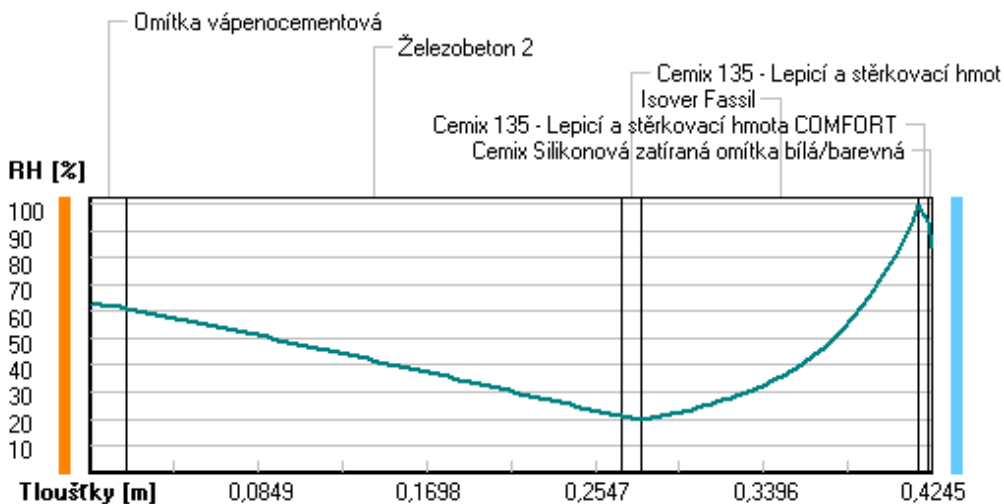

Při venkovní návrhové teplotě nedochází v konstrukci ke kondenzaci vodní páry.

Množství difundující vodní páry G_d : 2.852E-0008 kg/(m².s)

Bilance zkondenzované a vypařené vodní páry podle EN ISO 13788:

Roční cyklus č. 1

V konstrukci nedochází během modelového roku ke kondenzaci vodní páry.

Poznámka: Hodnocení difúze vodní páry bylo provedeno pro předpoklad 1D šíření vodní páry převažující skladbou konstrukce. Pro konstrukce s výraznými systematickými tepelnými mosty je výsledek výpočtu jen orientační. Přesnější výsledky lze získat s pomocí 2D analýzy.

Rozmezí relativních vlhkostí v jednotlivých materiálech (pro poslední roční cyklus):

Číslo	Název	Trvání příslušné relativní vlhkosti v materiálu ve dnech za rok				
		pod 60%	60-70%	70-80%	80-90%	nad 90%
1	Omítka vápenoc	90	213	62	---	---
2	Železobeton 2	151	152	62	---	---
3	Cemix 135 - Le	365	---	---	---	---
4	Isover Fassil	---	---	214	151	---
5	Cemix 135 - Le	---	---	214	151	---
6	Cemix Silikono	---	---	214	151	---

Poznámka: S pomocí této tabulky lze zjednodušeně odhadnout, jaké je riziko dosažení nepřipustné hmotnostní vlhkosti materiálu či riziko jeho koroze.

Konkrétně pro dřevo předepisuje ČSN 730540-2/Z1 maximální přípustnou hmotnostní vlhkost 18 %. Ze sorpční křivky pro daný typ dřeva lze odvodit, při jaké relativní vlhkosti vzduchu dosahuje dřevo této kritické hmotnostní vlhkosti. Obvykle jde o cca 80 %.

Pokud je v tabulce výše pro dřevo uveden dlouhodobější výskyt relativní vlhkosti nad 80 %, lze předpokládat, že požadavek ČSN 730540-2 na maximální hmotnostní vlhkost dřeva nebude splněn.

VYHODNOCENÍ VÝSLEDKŮ PODLE KRITÉRIÍ ČSN 730540-2 (2011)

Název konstrukce: Železobeton + Isover Fassil

Rekapitulace vstupních dat

Návrhová vnitřní teplota T_i : 20,0 C
Převažující návrhová vnitřní teplota T_{iM} : 20,0 C
Návrhová venkovní teplota T_{ae} : -13,0 C
Teplota na vnější straně T_e : -13,0 C
Návrhová teplota vnitřního vzduchu T_{ai} : 20,6 C
Relativní vlhkost v interiéru RH_i : 50,0 % (+5,0%)

Skladba konstrukce

Číslo	Název vrstvy	d [m]	Lambda [W/mK]	Mi [-]
1	Omítka vápenocementová	0,018	0,990	19,0
2	Železobeton 2	0,250	1,580	29,0
3	Cemix 135 - Lepicí a stěrkovac	0,010	0,634	20,0
4	Isover Fassil	0,140	0,035	1,0
5	Cemix 135 - Lepicí a stěrkovac	0,005	0,634	20,0
6	Cemix Silikonová zatíraná omít	0,0015	0,680	104,0

I. Požadavek na teplotní faktor (čl. 5.1 v ČSN 730540-2)

Požadavek: $f_{Rsi,N} = f_{Rsi,cr} = 0,751$

Vypočtená průměrná hodnota: $f_{Rsi,m} = 0,944$

Kritický teplotní faktor $f_{Rsi,cr}$ byl stanoven pro maximální přípustnou vlhkost na vnitřním povrchu 80% (kritérium vyloučení vzniku plísní).

Průměrná hodnota $f_{Rsi,m}$ (resp. maximální hodnota při hodnocení skladby mimo tepelné mosty a vazby) není nikdy minimální hodnotou ve všech místech konstrukce. Nelze s ní proto prokazovat plnění požadavku na minimální povrchové teploty zabudované konstrukce včetně tepelných mostů a vazeb. Její převýšení nad požadavkem naznačuje pouze možnosti plnění požadavku v místě tepelného mostu či tepelné vazby.

II. Požadavek na součinitel prostupu tepla (čl. 5.2 v ČSN 730540-2)

Požadavek: $U_N = 0,30 \text{ W/m}^2\text{K}$

Vypočtená hodnota: $U = 0,229 \text{ W/m}^2\text{K}$

$U < U_N$... POŽADAVEK JE SPLNĚN.

Vypočtený součinitel prostupu tepla musí zahrnovat vliv systematických tepelných mostů (např. krokví v zateplené šikmé střeše).

III. Požadavky na šíření vlhkosti konstrukcí (čl. 6.1 a 6.2 v ČSN 730540-2)

Požadavky:

1. Kondenzace vodní páry nesmí ohrozit funkci konstrukce.
2. Roční množství kondenzátu musí být nižší než roční kapacita odparu.
3. Roční množství kondenzátu $M_{c,a}$ musí být nižší než 0,1 kg/m².rok, nebo 3-6% plošné hmotnosti materiálu (nižší z hodnot).

Vypočtené hodnoty: V kci nedochází při venkovní návrhové teplotě ke kondenzaci.

POŽADAVKY JSOU SPLNĚNY.

KOMPLEXNÍ POSOUZENÍ SKLADBY STAVEBNÍ KONSTRUKCE Z HLEDISKA ŠÍŘENÍ TEPLA A VODNÍ PÁRY

podle EN ISO 13788, EN ISO 6946, ČSN 730540 a STN 730540

Teplo 2017 EDU

Název úlohy : **Železobeton + Isover Fassil**

Zpracovatel : TT 2017

Zakázka :

Datum : 25.05.2017

ZADANÁ SKLADBA A OKRAJOVÉ PODMÍNKY :

Typ hodnocené konstrukce : Stěna vnější jednoplášťová

Korekce součinitele prostupu dU : 0.000 W/m2K

Skladba konstrukce (od interiéru) :

Číslo	Název	D [m]	Lambda [W/(m.K)]	c [J/(kg.K)]	Ro [kg/m3]	Mi [-]	Ma [kg/m2]
1	Omítka vápenoc	0,0180	0,9900	790,0	2000,0	19,0	0.0000
2	Železobeton 2	0,2500	1,5800	1020,0	2400,0	29,0	0.0000
3	Cemix 135 - Le	0,0100	0,6340	840,0	1550,0	20,0	0.0000
4	Isover Fassil	0,2000	0,0350*	800,0	50,0	1,0	0.0000
5	Cemix 135 - Le	0,0050	0,6340	840,0	1550,0	20,0	0.0000
6	Cemix Silikono	0,0015	0,6800	840,0	1650,0	104,0	0.0000

Poznámka: D je tloušťka vrstvy, Lambda je návrhová hodnota tepelné vodivosti vrstvy, C je měrná tepelná kapacita vrstvy, Ro je objemová hmotnost vrstvy, Mi je faktor difúzního odporu vrstvy a Ma je počáteční zabudovaná vlhkost ve vrstvě.

* ekvival. tep. vodivost s vlivem tepelných mostů, stanovena interním výpočtem

Číslo	Kompletní název vrstvy	Interní výpočet tep. vodivosti
1	Omítka vápenocementová	---
2	Železobeton 2	---
3	Cemix 135 - Lepicí a stěrkovací hmota COMFORT	---
4	Isover Fassil	vliv bodových kotev dle EN ISO 6946 Tep. vodivost tep. izolace: 0.035 W/(m.K) Tloušťka tepelné izolace: 0.2000 m Bod. činitel prostupu: 0.002 W/K Počet kotev v 1 m2: 6.0
5	Cemix 135 - Lepicí a stěrkovací hmota COMFORT	---
6	Cemix Silikonová zatíraná omítka bílá/barevná	---

Okrajové podmínky výpočtu :

Tepelný odpor při přestupu tepla v interiéru Rsi : 0.13 m2K/W

dtto pro výpočet vnitřní povrchové teploty Rsi : 0.25 m2K/W

Tepelný odpor při přestupu tepla v exteriéru Rse : 0.04 m2K/W

dtto pro výpočet vnitřní povrchové teploty Rse : 0.04 m2K/W

Návrhová venkovní teplota Te : -13.0 C

Návrhová teplota vnitřního vzduchu T_{ai} : 20.6 C
 Návrhová relativní vlhkost venkovního vzduchu RHe : 84.0 %
 Návrhová relativní vlhkost vnitřního vzduchu RHi : 55.0 %

Měsíc	Délka [dny/hodiny]	T_{ai} [C]	RHi [%]	P_i [Pa]	Te [C]	RHe [%]	Pe [Pa]	
1	31	744	20.6	55.1	1336.3	-2.4	81.2	406.1
2	28	672	20.6	57.3	1389.6	-0.9	80.8	457.9
3	31	744	20.6	58.8	1426.0	3.0	79.5	602.1
4	30	720	20.6	60.7	1472.1	7.7	77.5	814.1
5	31	744	20.6	64.9	1573.9	12.7	74.5	1093.5
6	30	720	20.6	68.7	1666.1	15.9	72.0	1300.1
7	31	744	20.6	70.8	1717.0	17.5	70.4	1407.2
8	31	744	20.6	70.1	1700.0	17.0	70.9	1373.1
9	30	720	20.6	65.6	1590.9	13.3	74.1	1131.2
10	31	744	20.6	61.0	1479.4	8.3	77.1	843.7
11	30	720	20.6	58.8	1426.0	2.9	79.5	597.9
12	31	744	20.6	57.7	1399.3	-0.6	80.7	468.9

Poznámka: T_{ai} , RHi a P_i jsou prům. měsíční parametry vnitřního vzduchu (teplota, relativní vlhkost a částečný tlak vodní páry) a Te , RHe a Pe jsou prům. měsíční parametry v prostředí na vnější straně konstrukce (teplota, relativní vlhkost a částečný tlak vodní páry).

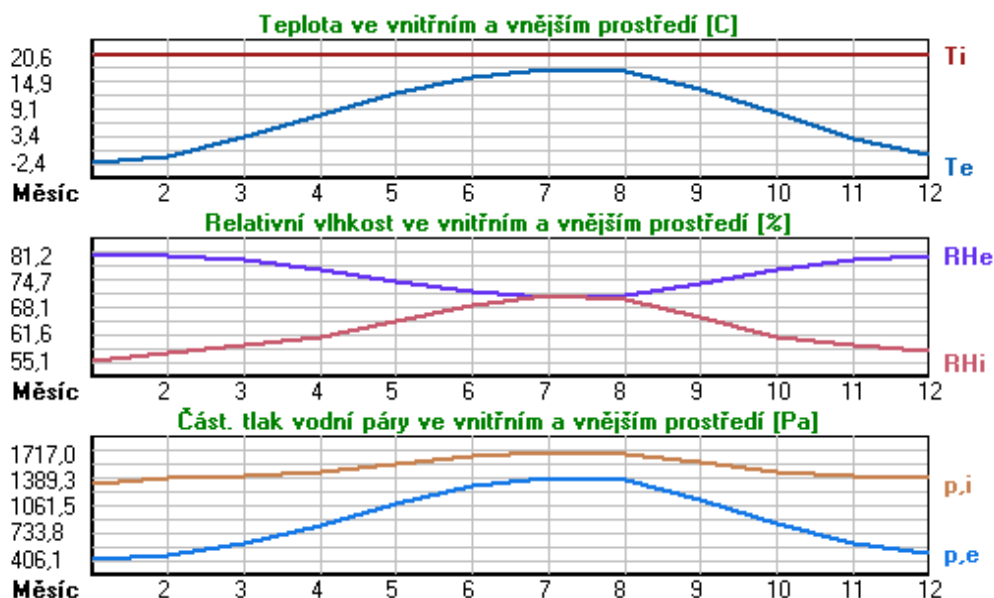

Pro vnitřní prostředí byla uplatněna přírážka k vnitřní relativní vlhkosti : 5.0 %

Výchozí měsíc výpočtu bilance se stanovuje výpočtem podle EN ISO 13788.

Počet hodnocených let : 1

VÝSLEDKY VÝPOČTU HODNOCENÉ KONSTRUKCE :

Tepelný odpor a součinitel prostupu tepla podle EN ISO 6946:

Tepelný odpor konstrukce R : 5.917 m²K/W
 Součinitel prostupu tepla konstrukce U : 0.164 W/m²K

Součinitel prostupu zabudované kce U_{kc} : 0.18 / 0.21 / 0.26 / 0.36 W/m²K

Uvedené orientační hodnoty platí pro různou kvalitu řešení tep. mostů vyjádřenou přibližnou přírážkou podle poznámek k čl. B.9.2 v ČSN 730540-4.

Difúzní odpor a tepelně akumulční vlastnosti:

Difuzní odpor konstrukce ZpT : 4.4E+0010 m/s
 Teplotní útlum konstrukce Ny* podle EN ISO 13786 : 565.3
 Fázový posun teplotního kmitu Psi* podle EN ISO 13786 : 12.0 h

Teplota vnitřního povrchu a teplotní faktor podle ČSN 730540 a EN ISO 13788:

Vnitřní povrchová teplota v návrhových podmínkách Tsi,p : 19.25 C
 Teplotní faktor v návrhových podmínkách f,Rsi,p : **0.960**

Obě hodnoty platí pro odpor při přestupu tepla na vnitřní straně Rsi=0,25 m2K/W.

Číslo měsíce	Minimální požadované hodnoty při max. rel. vlhkosti na vnitřním povrchu:				Vypočtené hodnoty		
	----- 80% -----		----- 100% -----		Tsi[C]	f,Rsi	RHsi[%]
	Tsi,m[C]	f,Rsi,m	Tsi,m[C]	f,Rsi,m			
1	14.7	0.743	11.3	0.595	19.7	0.960	58.3
2	15.3	0.753	11.9	0.594	19.7	0.960	60.5
3	15.7	0.721	12.3	0.526	19.9	0.960	61.4
4	16.2	0.659	12.7	0.391	20.1	0.960	62.7
5	17.2	0.576	13.8	0.135	20.3	0.960	66.2
6	18.2	0.479	14.6	-----	20.4	0.960	69.5
7	18.6	0.365	15.1	-----	20.5	0.960	71.3
8	18.5	0.409	15.0	-----	20.5	0.960	70.7
9	17.4	0.564	13.9	0.087	20.3	0.960	66.8
10	16.3	0.648	12.8	0.367	20.1	0.960	62.9
11	15.7	0.723	12.3	0.529	19.9	0.960	61.4
12	15.4	0.755	12.0	0.593	19.7	0.960	60.8

Poznámka: RHsi je relativní vlhkost na vnitřním povrchu, Tsi je vnitřní povrchová teplota a f,Rsi je teplotní faktor.

Difúze vodní páry v návrh. podmínkách a bilance vodní páry podle ČSN 730540:
 (bez vlivu zabudované vlhkosti a sluneční radiace)

Průběh teplot a částečných tlaků vodní páry v návrhových okrajových podmínkách:

rozhraní:	i	1-2	2-3	3-4	4-5	5-6	e
theta [C]:	19.9	19.8	18.9	18.8	-12.7	-12.8	-12.8
p [Pa]:	1334	1285	259	231	203	188	166
p,sat [Pa]:	2320	2306	2184	2172	203	202	202

Poznámka: theta je teplota na rozhraní vrstev, p je předpokládaný částečný tlak vodní páry na rozhraní vrstev a p,sat je částečný tlak nasycené vodní páry na rozhraní vrstev.

Teploty v typickém místě konstrukce v ustálených návrhových podmínkách

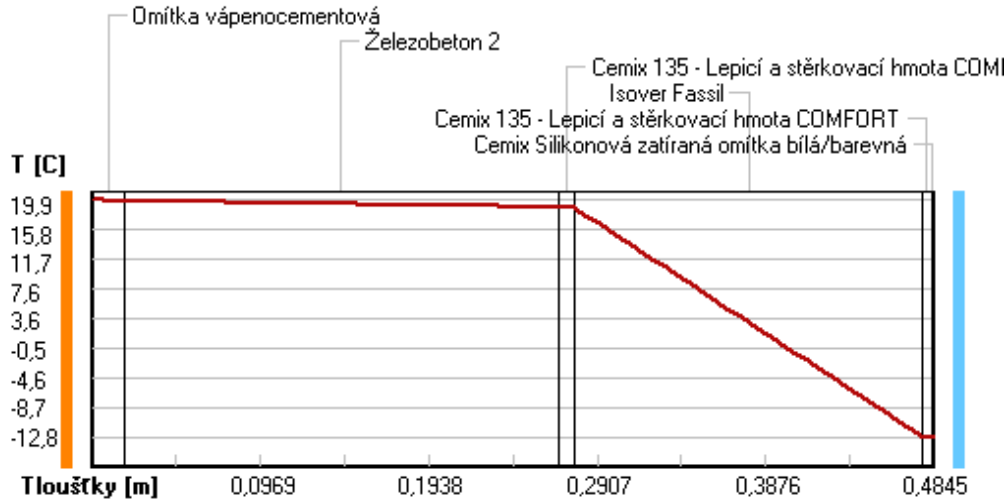

Část. tlaky vodní páry v typickém místě konstrukce v ustál. návrh. podmínkách

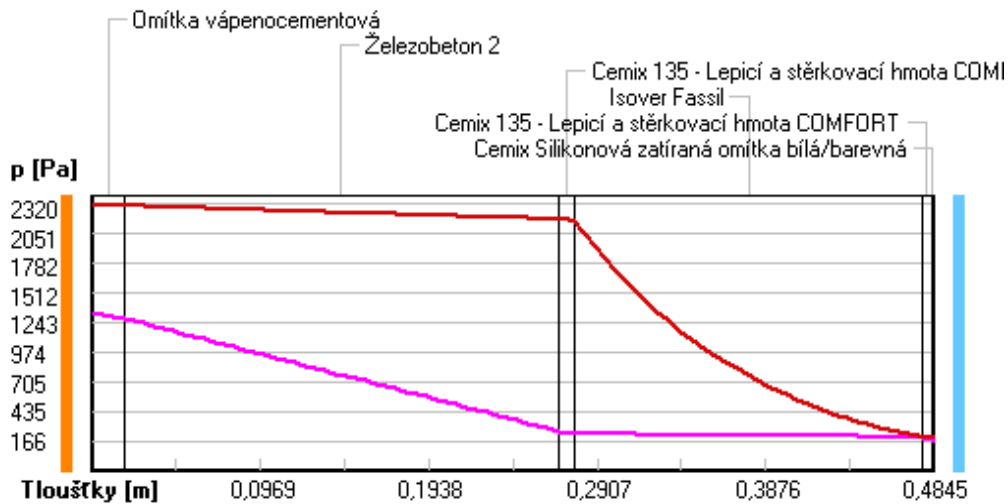

Rel. vlhkosti v typickém místě konstrukce v ustál. návrh. podmínkách

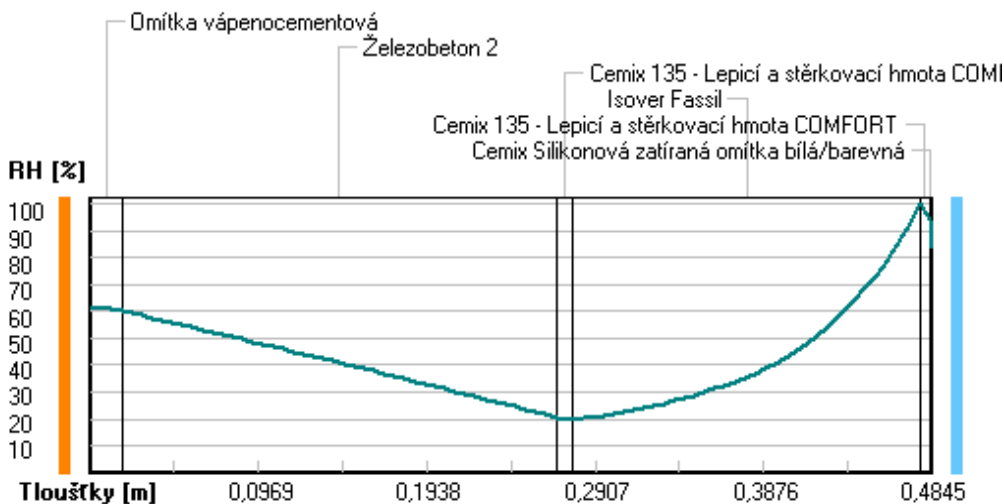

Při venkovní návrhové teplotě nedochází v konstrukci ke kondenzaci vodní páry.

Množství difundující vodní páry G_d : 2.831E-0008 kg/(m².s)

Bilance zkondenzované a vypařené vodní páry podle EN ISO 13788:

Roční cyklus č. 1

V konstrukci nedochází během modelového roku ke kondenzaci vodní páry.

Poznámka: Hodnocení difúze vodní páry bylo provedeno pro předpoklad 1D šíření vodní páry převažující skladbou konstrukce. Pro konstrukce s výraznými systematickými tepelnými mosty je výsledek výpočtu jen orientační. Přesnější výsledky lze získat s pomocí 2D analýzy.

Rozmezí relativních vlhkostí v jednotlivých materiálech (pro poslední roční cyklus):

Číslo	Název	Trvání příslušné relativní vlhkosti v materiálu ve dnech za rok				
		pod 60%	60-70%	70-80%	80-90%	nad 90%
1	Omítka vápenoc	90	213	62	---	---
2	Železobeton 2	151	183	31	---	---
3	Cemix 135 - Le	365	---	---	---	---
4	Isover Fassil	---	---	214	151	---
5	Cemix 135 - Le	---	---	214	151	---
6	Cemix Silikono	---	---	214	151	---

Poznámka: S pomocí této tabulky lze zjednodušeně odhadnout, jaké je riziko dosažení nepřijatelné hmotnostní vlhkosti materiálu či riziko jeho koroze.

Konkrétně pro dřevo předepisuje ČSN 730540-2/Z1 maximální přípustnou hmotnostní vlhkost 18 %. Ze sorpční křivky pro daný typ dřeva lze odvodit, při jaké relativní vlhkosti vzduchu dosahuje dřevo této kritické hmotnostní vlhkosti. Obvykle jde o cca 80 %.

Pokud je v tabulce výše pro dřevo uveden dlouhodobější výskyt relativní vlhkosti nad 80 %, lze předpokládat, že požadavek ČSN 730540-2 na maximální hmotnostní vlhkost dřeva nebude splněn.

VYHODNOCENÍ VÝSLEDKŮ PODLE KRITÉRIÍ ČSN 730540-2 (2011)

Název konstrukce: Železobeton + Isover Fassil

Rekapitulace vstupních dat

Návrhová vnitřní teplota T_i : 20,0 C
Převažující návrhová vnitřní teplota T_{iM} : 20,0 C
Návrhová venkovní teplota T_{ae} : -13,0 C
Teplota na vnější straně T_e : -13,0 C
Návrhová teplota vnitřního vzduchu T_{ai} : 20,6 C
Relativní vlhkost v interiéru RH_i : 50,0 % (+5,0%)

Skladba konstrukce

Číslo	Název vrstvy	d [m]	Lambda [W/mK]	Mi [-]
1	Omítka vápenocementová	0,018	0,990	19,0
2	Železobeton 2	0,250	1,580	29,0
3	Cemix 135 - Lepicí a stěrkovac	0,010	0,634	20,0
4	Isover Fassil	0,200	0,035	1,0
5	Cemix 135 - Lepicí a stěrkovac	0,005	0,634	20,0
6	Cemix Silikonová zatíraná omít	0,0015	0,680	104,0

I. Požadavek na teplotní faktor (čl. 5.1 v ČSN 730540-2)

Požadavek: $f_{Rsi,N} = f_{Rsi,cr} = 0,751$

Vypočtená průměrná hodnota: $f_{Rsi,m} = 0,960$

Kritický teplotní faktor $f_{Rsi,cr}$ byl stanoven pro maximální přípustnou vlhkost na vnitřním povrchu 80% (kritérium vyloučení vzniku plísní).

Průměrná hodnota $f_{Rsi,m}$ (resp. maximální hodnota při hodnocení skladby mimo tepelné mosty a vazby) není nikdy minimální hodnotou ve všech místech konstrukce. Nelze s ní proto prokazovat plnění požadavku na minimální povrchové teploty zabudované konstrukce včetně tepelných mostů a vazeb. Její převýšení nad požadavkem naznačuje pouze možnosti plnění požadavku v místě tepelného mostu či tepelné vazby.

II. Požadavek na součinitel prostupu tepla (čl. 5.2 v ČSN 730540-2)

Požadavek: $U_N = 0,30 \text{ W/m}^2\text{K}$

Vypočtená hodnota: $U = 0,164 \text{ W/m}^2\text{K}$

$U < U_N$... POŽADAVEK JE SPLNĚN.

Vypočtený součinitel prostupu tepla musí zahrnovat vliv systematických tepelných mostů (např. krokví v zateplené šikmé střeše).

III. Požadavky na šíření vlhkosti konstrukcí (čl. 6.1 a 6.2 v ČSN 730540-2)

Požadavky:

1. Kondenzace vodní páry nesmí ohrozit funkci konstrukce.
2. Roční množství kondenzátu musí být nižší než roční kapacita odparu.
3. Roční množství kondenzátu $M_{c,a}$ musí být nižší než 0,1 kg/m².rok, nebo 3-6% plošné hmotnosti materiálu (nižší z hodnot).

Vypočtené hodnoty: V kci nedochází při venkovní návrhové teplotě ke kondenzaci.

POŽADAVKY JSOU SPLNĚNÝ.

KOMPLEXNÍ POSOUZENÍ SKLADBY STAVEBNÍ KONSTRUKCE Z HLEDISKA ŠÍŘENÍ TEPLA A VODNÍ PÁRY

podle EN ISO 13788, EN ISO 6946, ČSN 730540 a STN 730540

Teplo 2017 EDU

Název úlohy : **Železobeton + Isover EPS 100F**

Zpracovatel : TT 2017

Zakázka :

Datum : 25.05.2017

ZADANÁ SKLADBA A OKRAJOVÉ PODMÍNKY :

Typ hodnocené konstrukce : Stěna vnější jednoplášťová

Korekce součinitele prostupu dU : 0.000 W/m²K

Skladba konstrukce (od interiéru) :

Číslo	Název	D [m]	Lambda [W/(m.K)]	c [J/(kg.K)]	Ro [kg/m ³]	Mi [-]	Ma [kg/m ²]
1	Omítka vápenoc	0,0180	0,9900	790,0	2000,0	19,0	0.0000
2	Železobeton 2	0,2500	1,5800	1020,0	2400,0	29,0	0.0000
3	Cemix 135 - Le	0,0100	0,6340	840,0	1550,0	20,0	0.0000
4	Isover EPS 100	0,0600	0,0380*	1270,0	21,0	50,0	0.0000
5	Cemix 135 - Le	0,0050	0,6340	840,0	1550,0	20,0	0.0000
6	Cemix Silikono	0,0015	0,6800	840,0	1650,0	104,0	0.0000

Poznámka: D je tloušťka vrstvy, Lambda je návrhová hodnota tepelné vodivosti vrstvy, C je měrná tepelná kapacita vrstvy, Ro je objemová hmotnost vrstvy, Mi je faktor difúzního odporu vrstvy a Ma je počáteční zabudovaná vlhkost ve vrstvě.

* ekvival. tep. vodivost s vlivem tepelných mostů, stanovena interním výpočtem

Číslo	Kompletní název vrstvy	Interní výpočet tep. vodivosti
1	Omítka vápenocementová	---
2	Železobeton 2	---
3	Cemix 135 - Lepicí a stěrkovací hmota COMFORT	---
4	Isover EPS 100F	vliv bodových kotev dle EN ISO 6946 Tep. vodivost tep. izolace: 0.037 W/(m.K) Tloušťka tepelné izolace: 0.0600 m Bod. činitel prostupu: 0.002 W/K Počet kotev v 1 m ² : 6.0
5	Cemix 135 - Lepicí a stěrkovací hmota COMFORT	---
6	Cemix Silikonová zatíraná omítka bílá/barevná	---

Okrajové podmínky výpočtu :

Tepelný odpor při přestupu tepla v interiéru Rsi : 0.13 m²K/W

dtto pro výpočet vnitřní povrchové teploty Rsi : 0.25 m²K/W

Tepelný odpor při přestupu tepla v exteriéru Rse : 0.04 m²K/W

dtto pro výpočet vnitřní povrchové teploty Rse : 0.04 m²K/W

Návrhová venkovní teplota Te : -13.0 C

Návrhová teplota vnitřního vzduchu T_{ai} : 20.6 C
 Návrhová relativní vlhkost venkovního vzduchu RHe : 84.0 %
 Návrhová relativní vlhkost vnitřního vzduchu RHi : 55.0 %

Měsíc	Délka [dny/hodiny]	T_{ai} [C]	RHi [%]	P_i [Pa]	Te [C]	RHe [%]	Pe [Pa]	
1	31	744	20.6	55.1	1336.3	-2.4	81.2	406.1
2	28	672	20.6	57.3	1389.6	-0.9	80.8	457.9
3	31	744	20.6	58.8	1426.0	3.0	79.5	602.1
4	30	720	20.6	60.7	1472.1	7.7	77.5	814.1
5	31	744	20.6	64.9	1573.9	12.7	74.5	1093.5
6	30	720	20.6	68.7	1666.1	15.9	72.0	1300.1
7	31	744	20.6	70.8	1717.0	17.5	70.4	1407.2
8	31	744	20.6	70.1	1700.0	17.0	70.9	1373.1
9	30	720	20.6	65.6	1590.9	13.3	74.1	1131.2
10	31	744	20.6	61.0	1479.4	8.3	77.1	843.7
11	30	720	20.6	58.8	1426.0	2.9	79.5	597.9
12	31	744	20.6	57.7	1399.3	-0.6	80.7	468.9

Poznámka: T_{ai} , RHi a P_i jsou prům. měsíční parametry vnitřního vzduchu (teplota, relativní vlhkost a částečný tlak vodní páry) a Te , RHe a Pe jsou prům. měsíční parametry v prostředí na vnější straně konstrukce (teplota, relativní vlhkost a částečný tlak vodní páry).

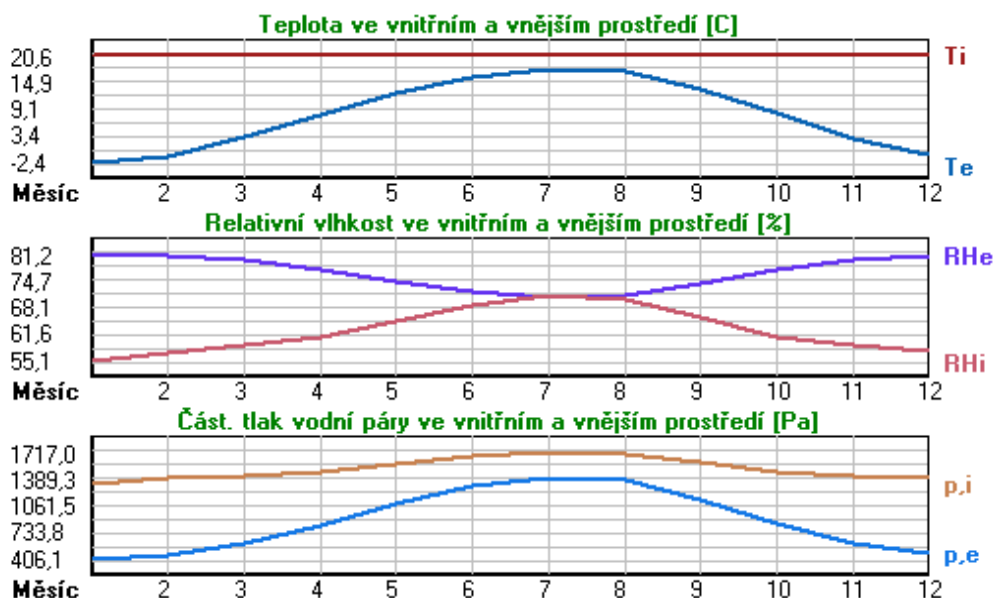

Pro vnitřní prostředí byla uplatněna přírážka k vnitřní relativní vlhkosti : 5.0 %

Výchozí měsíc výpočtu bilance se stanovuje výpočtem podle EN ISO 13788.

Počet hodnocených let : 1

VÝSLEDKY VÝPOČTU HODNOCENÉ KONSTRUKCE :

Tepelný odpor a součinitel prostupu tepla podle EN ISO 6946:

Tepelný odpor konstrukce R : 1.781 m²K/W
 Součinitel prostupu tepla konstrukce U : 0.512 W/m²K

Součinitel prostupu zabudované kce U_{kc} : 0.53 / 0.56 / 0.61 / 0.71 W/m²K

Uvedené orientační hodnoty platí pro různou kvalitu řešení tep. mostů vyjádřenou přibližnou přírážkou podle poznámek k čl. B.9.2 v ČSN 730540-4.

Difúzní odpor a tepelné akumulační vlastnosti:

Difuzní odpor konstrukce ZpT : 5.9E+0010 m/s
 Teplotní útlum konstrukce Ny* podle EN ISO 13786 : 152.7
 Fázový posun teplotního kmitu Psi* podle EN ISO 13786 : 10.0 h

Teplota vnitřního povrchu a teplotní faktor podle ČSN 730540 a EN ISO 13788:

Vnitřní povrchová teplota v návrhových podmínkách Tsi,p : 16.54 C
 Teplotní faktor v návrhových podmínkách f,Rsi,p : **0.879**

Obě hodnoty platí pro odpor při přestupu tepla na vnitřní straně Rsi=0,25 m2K/W.

Číslo měsíce	Minimální požadované hodnoty při max. rel. vlhkosti na vnitřním povrchu:				Vypočtené hodnoty		
	----- 80% -----		----- 100% -----		Tsi[C]	f,Rsi	RHsi[%]
	Tsi,m[C]	f,Rsi,m	Tsi,m[C]	f,Rsi,m			
1	14.7	0.743	11.3	0.595	17.8	0.879	65.5
2	15.3	0.753	11.9	0.594	18.0	0.879	67.3
3	15.7	0.721	12.3	0.526	18.5	0.879	67.1
4	16.2	0.659	12.7	0.391	19.0	0.879	66.9
5	17.2	0.576	13.8	0.135	19.6	0.879	68.8
6	18.2	0.479	14.6	-----	20.0	0.879	71.1
7	18.6	0.365	15.1	-----	20.2	0.879	72.5
8	18.5	0.409	15.0	-----	20.2	0.879	72.0
9	17.4	0.564	13.9	0.087	19.7	0.879	69.3
10	16.3	0.648	12.8	0.367	19.1	0.879	66.9
11	15.7	0.723	12.3	0.529	18.5	0.879	67.1
12	15.4	0.755	12.0	0.593	18.0	0.879	67.7

Poznámka: RHsi je relativní vlhkost na vnitřním povrchu, Tsi je vnitřní povrchová teplota a f,Rsi je teplotní faktor.

Difúze vodní páry v návrh. podmínkách a bilance vodní páry podle ČSN 730540:
 (bez vlivu zabudované vlhkosti a sluneční radiace)

Průběh teplot a částečných tlaků vodní páry v návrhových okrajových podmínkách:

rozhraní:	i	1-2	2-3	3-4	4-5	5-6	e
theta [C]:	18.4	18.0	15.3	15.1	-12.1	-12.3	-12.3
p [Pa]:	1334	1298	532	510	193	183	166
p,sat [Pa]:	2110	2069	1740	1710	214	211	211

Poznámka: theta je teplota na rozhraní vrstev, p je předpokládaný částečný tlak vodní páry na rozhraní vrstev a p,sat je částečný tlak nasycené vodní páry na rozhraní vrstev.

Teploty v typickém místě konstrukce v ustálených návrhových podmínkách

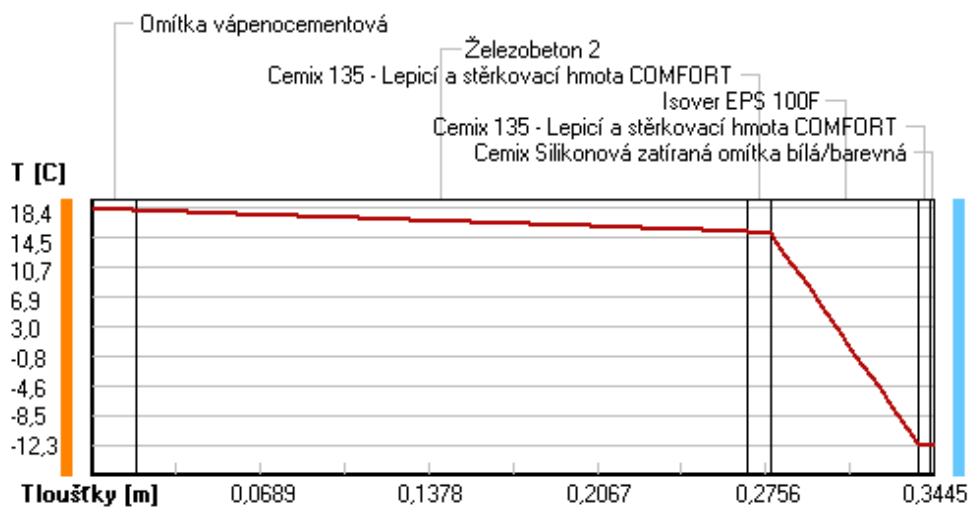

Část. tlaky vodní páry v typickém místě konstrukce v ustál. návrh. podmínkách

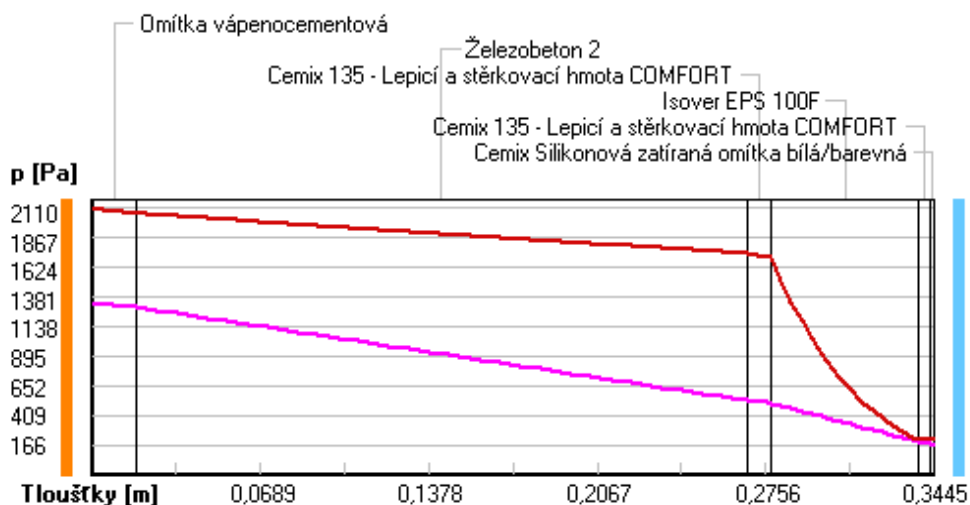

Rel. vlhkosti v typickém místě konstrukce v ustál. návrh. podmínkách

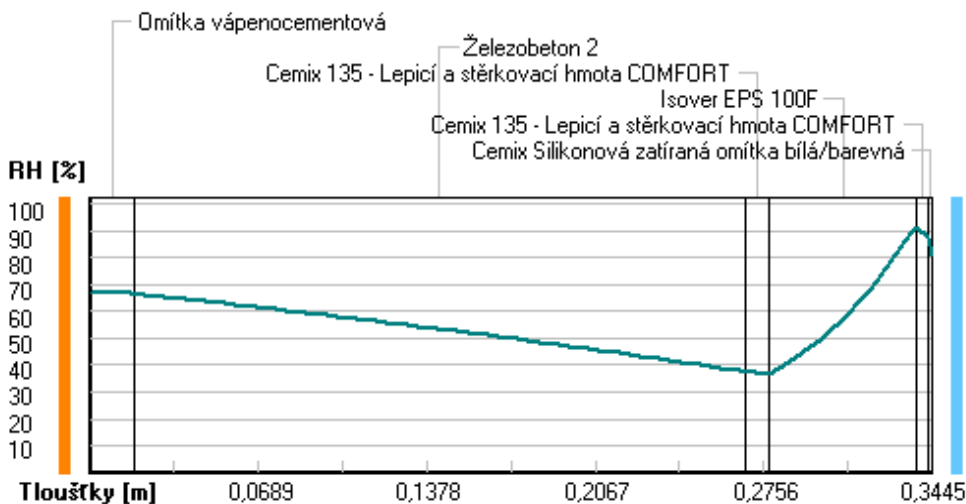

Při venkovní návrhové teplotě nedochází v konstrukci ke kondenzaci vodní páry.

Množství difundující vodní páry G_d : 2.114E-0008 kg/(m2.s)

Bilance zkondenzované a vypařené vodní páry podle EN ISO 13788:

Roční cyklus č. 1

V konstrukci nedochází během modelového roku ke kondenzaci vodní páry.

Poznámka: Hodnocení difúze vodní páry bylo provedeno pro předpoklad 1D šíření vodní páry převažující skladbou konstrukce. Pro konstrukce s výraznými systematickými tepelnými mosty je výsledek výpočtu jen orientační. Přesnější výsledky lze získat s pomocí 2D analýzy.

Rozmezí relativních vlhkostí v jednotlivých materiálech (pro poslední roční cyklus):

Číslo	Název	Trvání příslušné relativní vlhkosti v materiálu ve dnech za rok				
		pod 60%	60-70%	70-80%	80-90%	nad 90%
1	Omítka vápenoc	---	273	92	---	---
2	Železobeton 2	---	303	62	---	---
3	Cemix 135 - Le	273	92	---	---	---
4	Isover EPS 100	---	---	275	90	---
5	Cemix 135 - Le	---	---	275	90	---
6	Cemix Silikono	---	---	334	31	---

Poznámka: S pomocí této tabulky lze zjednodušeně odhadnout, jaké je riziko dosažení nepřipustné hmotnostní vlhkosti materiálu či riziko jeho koroze.

Konkrétně pro dřevo předepisuje ČSN 730540-2/Z1 maximální přípustnou hmotnostní vlhkost 18 %. Ze sorpční křivky pro daný typ dřeva lze odvodit, při jaké relativní vlhkosti vzduchu dosahuje dřevo této kritické hmotnostní vlhkosti. Obvykle jde o cca 80 %.

Pokud je v tabulce výše pro dřevo uveden dlouhodobější výskyt relativní vlhkosti nad 80 %, lze předpokládat, že požadavek ČSN 730540-2 na maximální hmotnostní vlhkost dřeva nebude splněn.

RYHODNOCENÍ VÝSLEDKŮ PODLE KRITÉRIÍ ČSN 730540-2 (2011)

Název konstrukce: Železobeton + Isover EPS 100F

Rekapitulace vstupních dat

Návrhová vnitřní teplota T_i : 20,0 C
Převažující návrhová vnitřní teplota T_{iM} : 20,0 C
Návrhová venkovní teplota T_{ae} : -13,0 C
Teplota na vnější straně T_e : -13,0 C
Návrhová teplota vnitřního vzduchu T_{ai} : 20,6 C
Relativní vlhkost v interiéru RH_i : 50,0 % (+5,0%)

Skladba konstrukce

Číslo	Název vrstvy	d [m]	Lambda [W/mK]	Mi [-]
1	Omítka vápenocementová	0,018	0,990	19,0
2	Železobeton 2	0,250	1,580	29,0
3	Cemix 135 - Lepicí a stěrkovac	0,010	0,634	20,0
4	Isover EPS 100F	0,060	0,038	50,0
5	Cemix 135 - Lepicí a stěrkovac	0,005	0,634	20,0
6	Cemix Silikonová zatíraná omít	0,0015	0,680	104,0

I. Požadavek na teplotní faktor (čl. 5.1 v ČSN 730540-2)

Požadavek: $f_{Rsi,N} = f_{Rsi,cr} = 0,751$

Vypočtená průměrná hodnota: $f_{Rsi,m} = 0,879$

Kritický teplotní faktor $f_{Rsi,cr}$ byl stanoven pro maximální přípustnou vlhkost na vnitřním povrchu 80% (kritérium vyloučení vzniku plísní).

Průměrná hodnota $f_{Rsi,m}$ (resp. maximální hodnota při hodnocení skladby mimo tepelné mosty a vazby) není nikdy minimální hodnotou ve všech místech konstrukce. Nelze s ní proto prokazovat plnění požadavku na minimální povrchové teploty zabudované konstrukce včetně tepelných mostů a vazeb. Její převýšení nad požadavkem naznačuje pouze možnosti plnění požadavku v místě tepelného mostu či tepelné vazby.

II. Požadavek na součinitel prostupu tepla (čl. 5.2 v ČSN 730540-2)

Požadavek: $U_{N} = 0,30 \text{ W/m}^2\text{K}$

Vypočtená hodnota: $U = 0,512 \text{ W/m}^2\text{K}$

$U > U_{N}$... POŽADAVEK NENÍ SPLNĚN.

III. Požadavky na šíření vlhkosti konstrukcí (čl. 6.1 a 6.2 v ČSN 730540-2)

Požadavky:

1. Kondenzace vodní páry nesmí ohrozit funkci konstrukce.
2. Roční množství kondenzátu musí být nižší než roční kapacita odparu.
3. Roční množství kondenzátu $M_{c,a}$ musí být nižší než 0,1 kg/m².rok, nebo 3-6% plošné hmotnosti materiálu (nižší z hodnot).

Vypočtené hodnoty: V kci nedochází při venkovní návrhové teplotě ke kondenzaci.

POŽADAVKY JSOU SPLNĚNY.

KOMPLEXNÍ POSOUZENÍ SKLADBY STAVEBNÍ KONSTRUKCE Z HLEDISKA ŠÍŘENÍ TEPLA A VODNÍ PÁRY

podle EN ISO 13788, EN ISO 6946, ČSN 730540 a STN 730540

Teplo 2017 EDU

Název úlohy : **Železobeton + Isover EPS 100F**

Zpracovatel : TT 2017

Zakázka :

Datum : 25.05.2017

ZADANÁ SKLADBA A OKRAJOVÉ PODMÍNKY :

Typ hodnocené konstrukce : Stěna vnější jednoplášťová

Korekce součinitele prostupu dU : 0.000 W/m2K

Skladba konstrukce (od interiéru) :

Číslo	Název	D [m]	Lambda [W/(m.K)]	c [J/(kg.K)]	Ro [kg/m3]	Mi [-]	Ma [kg/m2]
1	Omítka vápenoc	0,0180	0,9900	790,0	2000,0	19,0	0.0000
2	Železobeton 2	0,2500	1,5800	1020,0	2400,0	29,0	0.0000
3	Cemix 135 - Le	0,0100	0,6340	840,0	1550,0	20,0	0.0000
4	Isover EPS 100	0,1400	0,0370*	1270,0	21,0	50,0	0.0000
5	Cemix 135 - Le	0,0050	0,6340	840,0	1550,0	20,0	0.0000
6	Cemix Silikono	0,0015	0,6800	840,0	1650,0	104,0	0.0000

Poznámka: D je tloušťka vrstvy, Lambda je návrhová hodnota tepelné vodivosti vrstvy, C je měrná tepelná kapacita vrstvy, Ro je objemová hmotnost vrstvy, Mi je faktor difúzního odporu vrstvy a Ma je počáteční zabudovaná vlhkost ve vrstvě.

* ekvival. tep. vodivost s vlivem tepelných mostů, stanovena interním výpočtem

Číslo	Kompletní název vrstvy	Interní výpočet tep. vodivosti
1	Omítka vápenocementová	---
2	Železobeton 2	---
3	Cemix 135 - Lepicí a stěrkovací hmota COMFORT	---
4	Isover EPS 100F	vliv bodových kotev dle EN ISO 6946 Tep. vodivost tep. izolace: 0.037 W/(m.K) Tloušťka tepelné izolace: 0.1400 m Bod. činitel prostupu: 0.002 W/K Počet kotev v 1 m2: 6.0
5	Cemix 135 - Lepicí a stěrkovací hmota COMFORT	---
6	Cemix Silikonová zatíraná omítka bílá/barevná	---

Okrajové podmínky výpočtu :

Tepelný odpor při přestupu tepla v interiéru Rsi : 0.13 m2K/W

dtto pro výpočet vnitřní povrchové teploty Rsi : 0.25 m2K/W

Tepelný odpor při přestupu tepla v exteriéru Rse : 0.04 m2K/W

dtto pro výpočet vnitřní povrchové teploty Rse : 0.04 m2K/W

Návrhová venkovní teplota Te : -13.0 C

Návrhová teplota vnitřního vzduchu T_{ai} : 20.6 C
 Návrhová relativní vlhkost venkovního vzduchu RHe : 84.0 %
 Návrhová relativní vlhkost vnitřního vzduchu RHi : 55.0 %

Měsíc	Délka [dny/hodiny]	T_{ai} [C]	RHi [%]	P_i [Pa]	Te [C]	RHe [%]	Pe [Pa]	
1	31	744	20.6	55.1	1336.3	-2.4	81.2	406.1
2	28	672	20.6	57.3	1389.6	-0.9	80.8	457.9
3	31	744	20.6	58.8	1426.0	3.0	79.5	602.1
4	30	720	20.6	60.7	1472.1	7.7	77.5	814.1
5	31	744	20.6	64.9	1573.9	12.7	74.5	1093.5
6	30	720	20.6	68.7	1666.1	15.9	72.0	1300.1
7	31	744	20.6	70.8	1717.0	17.5	70.4	1407.2
8	31	744	20.6	70.1	1700.0	17.0	70.9	1373.1
9	30	720	20.6	65.6	1590.9	13.3	74.1	1131.2
10	31	744	20.6	61.0	1479.4	8.3	77.1	843.7
11	30	720	20.6	58.8	1426.0	2.9	79.5	597.9
12	31	744	20.6	57.7	1399.3	-0.6	80.7	468.9

Poznámka: T_{ai} , RHi a P_i jsou prům. měsíční parametry vnitřního vzduchu (teplota, relativní vlhkost a částečný tlak vodní páry) a Te , RHe a Pe jsou prům. měsíční parametry v prostředí na vnější straně konstrukce (teplota, relativní vlhkost a částečný tlak vodní páry).

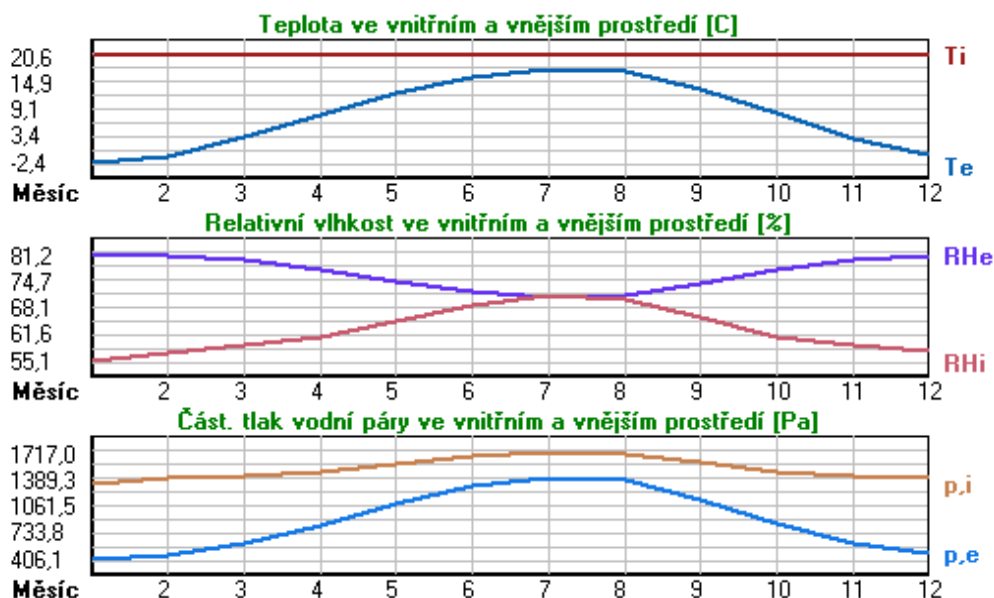

Pro vnitřní prostředí byla uplatněna přírážka k vnitřní relativní vlhkosti : 5.0 %

Výchozí měsíc výpočtu bilance se stanovuje výpočtem podle EN ISO 13788.

Počet hodnocených let : 1

VÝSLEDKY VÝPOČTU HODNOCENÉ KONSTRUKCE :

Tepelný odpor a součinitel prostupu tepla podle EN ISO 6946:

Tepelný odpor konstrukce R : 3.986 m²K/W
 Součinitel prostupu tepla konstrukce U : 0.241 W/m²K

Součinitel prostupu zabudované kce U_{kc} : 0.26 / 0.29 / 0.34 / 0.44 W/m²K

Uvedené orientační hodnoty platí pro různou kvalitu řešení tep. mostů vyjádřenou přibližnou přírážkou podle poznámek k čl. B.9.2 v ČSN 730540-4.

Difúzní odpor a tepelné akumulační vlastnosti:

Difuzní odpor konstrukce ZpT : 8.0E+0010 m/s
 Teplotní útlum konstrukce Ny* podle EN ISO 13786 : 355.7
 Fázový posun teplotního kmitu Psi* podle EN ISO 13786 : 10.6 h

Teplota vnitřního povrchu a teplotní faktor podle ČSN 730540 a EN ISO 13788:

Vnitřní povrchová teplota v návrhových podmínkách Tsi,p : 18.64 C
 Teplotní faktor v návrhových podmínkách f,Rsi,p : **0.942**

Obě hodnoty platí pro odpor při přestupu tepla na vnitřní straně Rsi=0,25 m2K/W.

Číslo měsíce	Minimální požadované hodnoty při max. rel. vlhkosti na vnitřním povrchu:				Vypočtené hodnoty		
	----- 80% -----		----- 100% -----		Tsi[C]	f,Rsi	RHsi[%]
	Tsi,m[C]	f,Rsi,m	Tsi,m[C]	f,Rsi,m			
1	14.7	0.743	11.3	0.595	19.3	0.942	59.9
2	15.3	0.753	11.9	0.594	19.3	0.942	61.9
3	15.7	0.721	12.3	0.526	19.6	0.942	62.7
4	16.2	0.659	12.7	0.391	19.8	0.942	63.6
5	17.2	0.576	13.8	0.135	20.1	0.942	66.8
6	18.2	0.479	14.6	-----	20.3	0.942	69.9
7	18.6	0.365	15.1	-----	20.4	0.942	71.6
8	18.5	0.409	15.0	-----	20.4	0.942	71.0
9	17.4	0.564	13.9	0.087	20.2	0.942	67.4
10	16.3	0.648	12.8	0.367	19.9	0.942	63.8
11	15.7	0.723	12.3	0.529	19.6	0.942	62.7
12	15.4	0.755	12.0	0.593	19.4	0.942	62.3

Poznámka: RHsi je relativní vlhkost na vnitřním povrchu, Tsi je vnitřní povrchová teplota a f,Rsi je teplotní faktor.

Difúze vodní páry v návrh. podmínkách a bilance vodní páry podle ČSN 730540:
 (bez vlivu zabudované vlhkosti a sluneční radiace)

Průběh teplot a částečných tlaků vodní páry v návrhových okrajových podmínkách:

rozhraní:	i	1-2	2-3	3-4	4-5	5-6	e
theta [C]:	19.5	19.4	18.1	18.0	-12.6	-12.7	-12.7
p [Pa]:	1334	1307	745	729	186	178	166
p,sat [Pa]:	2273	2252	2079	2062	205	204	204

Poznámka: theta je teplota na rozhraní vrstev, p je předpokládaný částečný tlak vodní páry na rozhraní vrstev a p,sat je částečný tlak nasycené vodní páry na rozhraní vrstev.

Teploty v typickém místě konstrukce v ustálených návrhových podmínkách

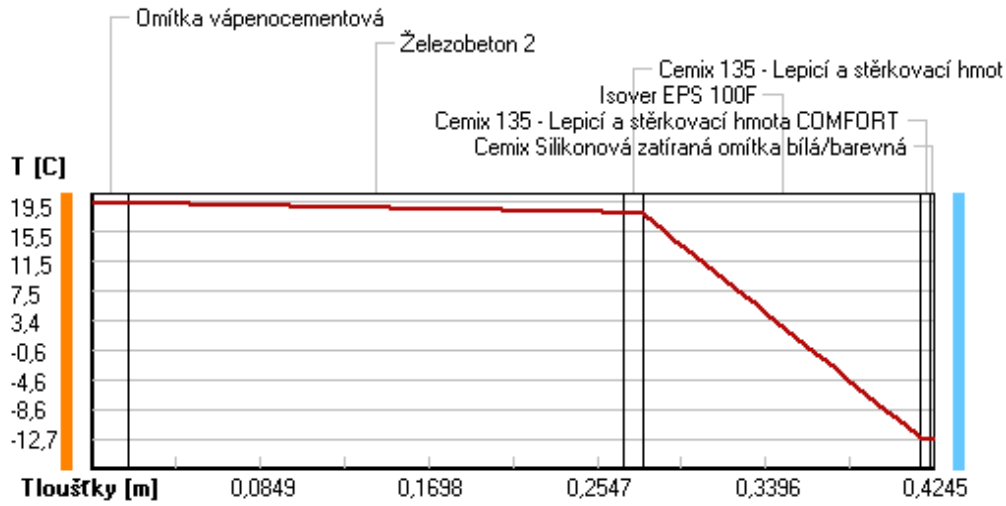

Část. tlaky vodní páry v typickém místě konstrukce v ustál. návrh. podmínkách

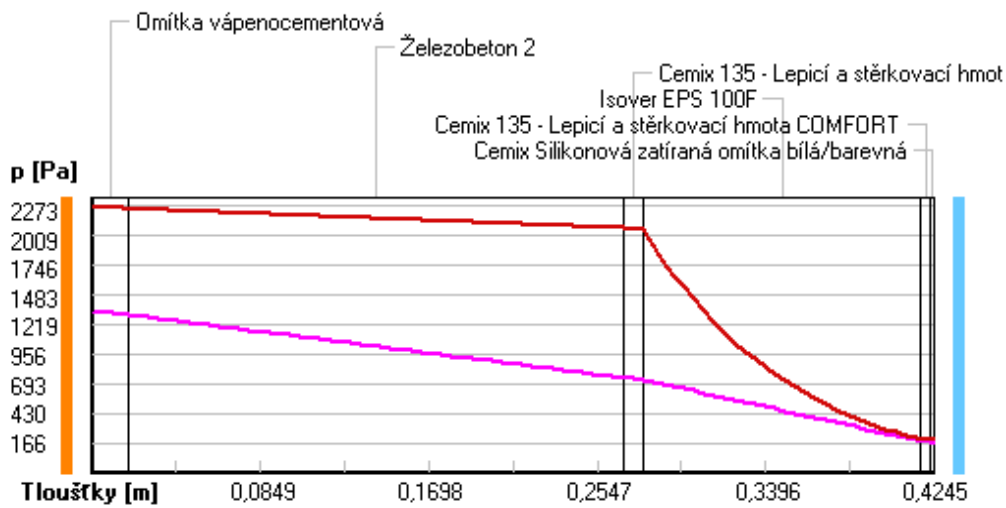

Rel. vlhkosti v typickém místě konstrukce v ustál. návrh. podmínkách

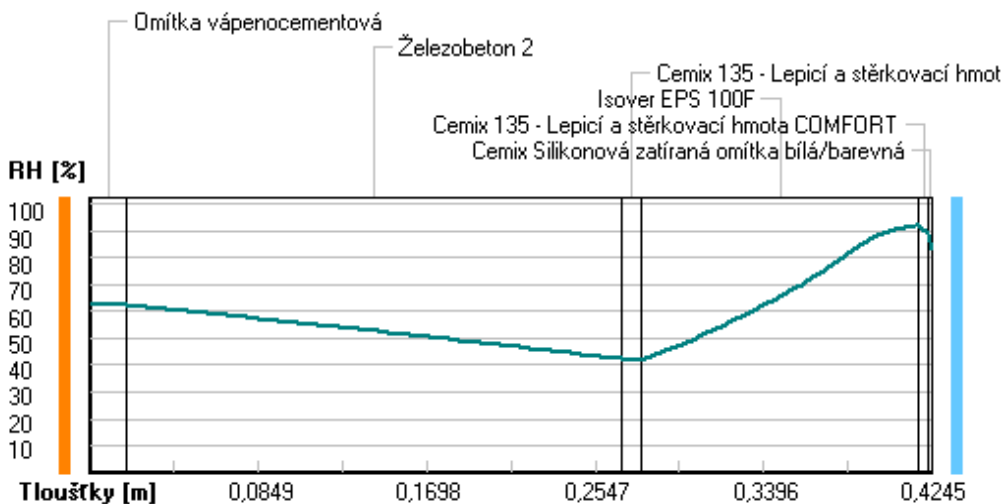

Při venkovní návrhové teplotě nedochází v konstrukci ke kondenzaci vodní páry.

Množství difundující vodní páry G_d : 1.552E-0008 kg/(m².s)

Bilance zkondenzované a vypařené vodní páry podle EN ISO 13788:

Roční cyklus č. 1

V konstrukci nedochází během modelového roku ke kondenzaci vodní páry.

Poznámka: Hodnocení difúze vodní páry bylo provedeno pro předpoklad 1D šíření vodní páry převažující skladbou konstrukce. Pro konstrukce s výraznými systematickými tepelnými mosty je výsledek výpočtu jen orientační. Přesnější výsledky lze získat s pomocí 2D analýzy.

Rozmezí relativních vlhkostí v jednotlivých materiálech (pro poslední roční cyklus):

Číslo	Název	Trvání příslušné relativní vlhkosti v materiálu ve dnech za rok				
		pod 60%	60-70%	70-80%	80-90%	nad 90%
1	Omítka vápenoc	59	244	62	---	---
2	Železobeton 2	90	213	62	---	---
3	Cemix 135 - Le	273	92	---	---	---
4	Isover EPS 100	---	---	214	151	---
5	Cemix 135 - Le	---	---	214	151	---
6	Cemix Silikono	---	---	275	90	---

Poznámka: S pomocí této tabulky lze zjednodušeně odhadnout, jaké je riziko dosažení nepřipustné hmotnostní vlhkosti materiálu či riziko jeho koroze.

Konkrétně pro dřevo předepisuje ČSN 730540-2/Z1 maximální přípustnou hmotnostní vlhkost 18 %. Ze sorpční křivky pro daný typ dřeva lze odvodit, při jaké relativní vlhkosti vzduchu dosahuje dřevo této kritické hmotnostní vlhkosti. Obvykle jde o cca 80 %.

Pokud je v tabulce výše pro dřevo uveden dlouhodobější výskyt relativní vlhkosti nad 80 %, lze předpokládat, že požadavek ČSN 730540-2 na maximální hmotnostní vlhkost dřeva nebude splněn.

VYHODNOCENÍ VÝSLEDKŮ PODLE KRITÉRIÍ ČSN 730540-2 (2011)

Název konstrukce: Železobeton + Isover EPS 100F

Rekapitulace vstupních dat

Návrhová vnitřní teplota T_i : 20,0 C
Převažující návrhová vnitřní teplota T_{iM} : 20,0 C
Návrhová venkovní teplota T_{ae} : -13,0 C
Teplota na vnější straně T_e : -13,0 C
Návrhová teplota vnitřního vzduchu T_{ai} : 20,6 C
Relativní vlhkost v interiéru RH_i : 50,0 % (+5,0%)

Skladba konstrukce

Číslo	Název vrstvy	d [m]	Lambda [W/mK]	Mi [-]
1	Omítka vápenocementová	0,018	0,990	19,0
2	Železobeton 2	0,250	1,580	29,0
3	Cemix 135 - Lepicí a stěrkovac	0,010	0,634	20,0
4	Isover EPS 100F	0,140	0,037	50,0
5	Cemix 135 - Lepicí a stěrkovac	0,005	0,634	20,0
6	Cemix Silikonová zatíraná omít	0,0015	0,680	104,0

I. Požadavek na teplotní faktor (čl. 5.1 v ČSN 730540-2)

Požadavek: $f_{Rsi,N} = f_{Rsi,cr} = 0,751$

Vypočtená průměrná hodnota: $f_{Rsi,m} = 0,942$

Kritický teplotní faktor $f_{Rsi,cr}$ byl stanoven pro maximální přípustnou vlhkost na vnitřním povrchu 80% (kritérium vyloučení vzniku plísní).

Průměrná hodnota $f_{Rsi,m}$ (resp. maximální hodnota při hodnocení skladby mimo tepelné mosty a vazby) není nikdy minimální hodnotou ve všech místech konstrukce. Nelze s ní proto prokazovat plnění požadavku na minimální povrchové teploty zabudované konstrukce včetně tepelných mostů a vazeb. Její převýšení nad požadavkem naznačuje pouze možnosti plnění požadavku v místě tepelného mostu či tepelné vazby.

II. Požadavek na součinitel prostupu tepla (čl. 5.2 v ČSN 730540-2)

Požadavek: $U_N = 0,30 \text{ W/m}^2\text{K}$

Vypočtená hodnota: $U = 0,241 \text{ W/m}^2\text{K}$

$U < U_N$... POŽADAVEK JE SPLNĚN.

Vypočtený součinitel prostupu tepla musí zahrnovat vliv systematických tepelných mostů (např. krokví v zateplené šikmé střeše).

III. Požadavky na šíření vlhkosti konstrukcí (čl. 6.1 a 6.2 v ČSN 730540-2)

Požadavky:

1. Kondenzace vodní páry nesmí ohrozit funkci konstrukce.
2. Roční množství kondenzátu musí být nižší než roční kapacita odparu.
3. Roční množství kondenzátu $M_{c,a}$ musí být nižší než 0,1 kg/m².rok, nebo 3-6% plošné hmotnosti materiálu (nižší z hodnot).

Vypočtené hodnoty: V kci nedochází při venkovní návrhové teplotě ke kondenzaci.

POŽADAVKY JSOU SPLNĚNY.

KOMPLEXNÍ POSOUZENÍ SKLADBY STAVEBNÍ KONSTRUKCE Z HLEDISKA ŠÍŘENÍ TEPLA A VODNÍ PÁRY

podle EN ISO 13788, EN ISO 6946, ČSN 730540 a STN 730540

Teplo 2017 EDU

Název úlohy : **Železobeton + Isover EPS 100F**

Zpracovatel : TT 2017

Zakázka :

Datum : 25.05.2017

ZADANÁ SKLADBA A OKRAJOVÉ PODMÍNKY :

Typ hodnocené konstrukce : Stěna vnější jednoplášťová

Korekce součinitele prostupu dU : 0.000 W/m2K

Skladba konstrukce (od interiéru) :

Číslo	Název	D [m]	Lambda [W/(m.K)]	c [J/(kg.K)]	Ro [kg/m3]	Mi [-]	Ma [kg/m2]
1	Omítka vápenoc	0,0180	0,9900	790,0	2000,0	19,0	0.0000
2	Železobeton 2	0,2500	1,5800	1020,0	2400,0	29,0	0.0000
3	Cemix 135 - Le	0,0100	0,6340	840,0	1550,0	20,0	0.0000
4	Isover EPS 100	0,2000	0,0370*	1270,0	21,0	50,0	0.0000
5	Cemix 135 - Le	0,0050	0,6340	840,0	1550,0	20,0	0.0000
6	Cemix Silikono	0,0015	0,6800	840,0	1650,0	104,0	0.0000

Poznámka: D je tloušťka vrstvy, Lambda je návrhová hodnota tepelné vodivosti vrstvy, C je měrná tepelná kapacita vrstvy, Ro je objemová hmotnost vrstvy, Mi je faktor difúzního odporu vrstvy a Ma je počáteční zabudovaná vlhkost ve vrstvě.

* ekvival. tep. vodivost s vlivem tepelných mostů, stanovena interním výpočtem

Číslo	Kompletní název vrstvy	Interní výpočet tep. vodivosti
1	Omítka vápenocementová	---
2	Železobeton 2	---
3	Cemix 135 - Lepicí a stěrkovací hmota COMFORT	---
4	Isover EPS 100F	vliv bodových kotev dle EN ISO 6946 Tep. vodivost tep. izolace: 0.037 W/(m.K) Tloušťka tepelné izolace: 0.2000 m Bod. činitel prostupu: 0.002 W/K Počet kotev v 1 m2: 6.0
5	Cemix 135 - Lepicí a stěrkovací hmota COMFORT	---
6	Cemix Silikonová zatíraná omítka bílá/barevná	---

Okrajové podmínky výpočtu :

Tepelný odpor při přestupu tepla v interiéru Rsi : 0.13 m2K/W

dtto pro výpočet vnitřní povrchové teploty Rsi : 0.25 m2K/W

Tepelný odpor při přestupu tepla v exteriéru Rse : 0.04 m2K/W

dtto pro výpočet vnitřní povrchové teploty Rse : 0.04 m2K/W

Návrhová venkovní teplota Te : -13.0 C

Návrhová teplota vnitřního vzduchu T_{ai} : 20.6 C
 Návrhová relativní vlhkost venkovního vzduchu RHe : 84.0 %
 Návrhová relativní vlhkost vnitřního vzduchu RHi : 55.0 %

Měsíc	Délka [dny/hodiny]	T_{ai} [C]	RHi [%]	P_i [Pa]	Te [C]	RHe [%]	Pe [Pa]	
1	31	744	20.6	55.1	1336.3	-2.4	81.2	406.1
2	28	672	20.6	57.3	1389.6	-0.9	80.8	457.9
3	31	744	20.6	58.8	1426.0	3.0	79.5	602.1
4	30	720	20.6	60.7	1472.1	7.7	77.5	814.1
5	31	744	20.6	64.9	1573.9	12.7	74.5	1093.5
6	30	720	20.6	68.7	1666.1	15.9	72.0	1300.1
7	31	744	20.6	70.8	1717.0	17.5	70.4	1407.2
8	31	744	20.6	70.1	1700.0	17.0	70.9	1373.1
9	30	720	20.6	65.6	1590.9	13.3	74.1	1131.2
10	31	744	20.6	61.0	1479.4	8.3	77.1	843.7
11	30	720	20.6	58.8	1426.0	2.9	79.5	597.9
12	31	744	20.6	57.7	1399.3	-0.6	80.7	468.9

Poznámka: T_{ai} , RHi a P_i jsou prům. měsíční parametry vnitřního vzduchu (teplota, relativní vlhkost a částečný tlak vodní páry) a Te , RHe a Pe jsou prům. měsíční parametry v prostředí na vnější straně konstrukce (teplota, relativní vlhkost a částečný tlak vodní páry).

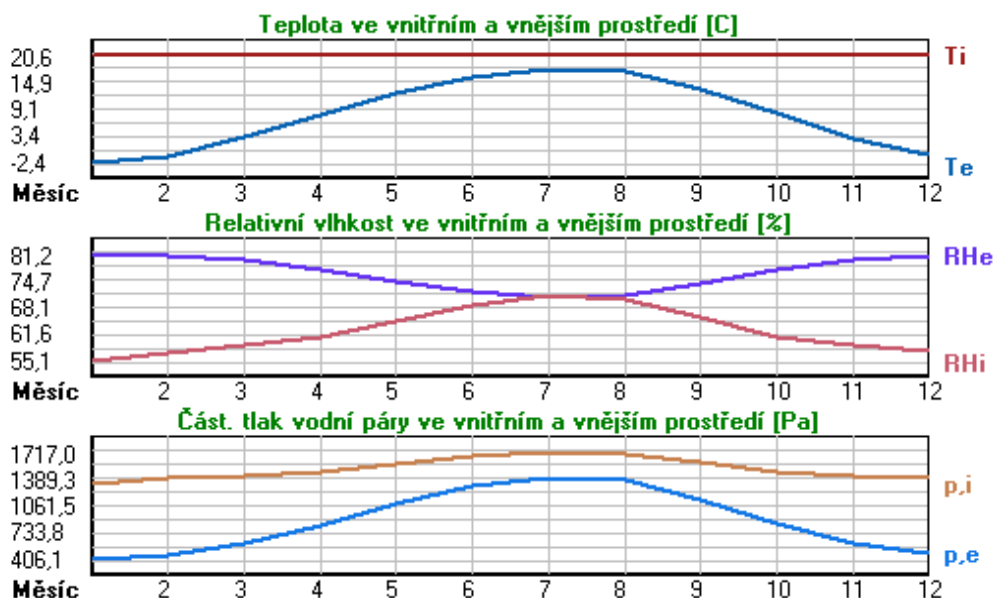

Pro vnitřní prostředí byla uplatněna přírážka k vnitřní relativní vlhkosti : 5.0 %

Výchozí měsíc výpočtu bilance se stanovuje výpočtem podle EN ISO 13788.

Počet hodnocených let : 1

VÝSLEDKY VÝPOČTU HODNOCENÉ KONSTRUKCE :

Tepelný odpor a součinitel prostupu tepla podle EN ISO 6946:

Tepelný odpor konstrukce R : 5.608 m²K/W
 Součinitel prostupu tepla konstrukce U : 0.173 W/m²K

Součinitel prostupu zabudované kce U_{kc} : 0.19 / 0.22 / 0.27 / 0.37 W/m²K

Uvedené orientační hodnoty platí pro různou kvalitu řešení tep. mostů vyjádřenou přibližnou přírážkou podle poznámek k čl. B.9.2 v ČSN 730540-4.

Difúzní odpor a tepelné akumulační vlastnosti:

Difuzní odpor konstrukce ZpT : 9.6E+0010 m/s
 Teplotní útlum konstrukce Ny* podle EN ISO 13786 : 514.7
 Fázový posun teplotního kmitu Psi* podle EN ISO 13786 : 11.3 h

Teplota vnitřního povrchu a teplotní faktor podle ČSN 730540 a EN ISO 13788:

Vnitřní povrchová teplota v návrhových podmínkách Tsi,p : 19.18 C
 Teplotní faktor v návrhových podmínkách f,Rsi,p : **0.958**

Obě hodnoty platí pro odpor při přestupu tepla na vnitřní straně Rsi=0,25 m2K/W.

Číslo měsíce	Minimální požadované hodnoty při max. rel. vlhkosti na vnitřním povrchu:				Vypočtené hodnoty		
	----- 80% -----		----- 100% -----		Tsi[C]	f,Rsi	RHsi[%]
	Tsi,m[C]	f,Rsi,m	Tsi,m[C]	f,Rsi,m			
1	14.7	0.743	11.3	0.595	19.6	0.958	58.5
2	15.3	0.753	11.9	0.594	19.7	0.958	60.6
3	15.7	0.721	12.3	0.526	19.9	0.958	61.6
4	16.2	0.659	12.7	0.391	20.1	0.958	62.8
5	17.2	0.576	13.8	0.135	20.3	0.958	66.3
6	18.2	0.479	14.6	-----	20.4	0.958	69.5
7	18.6	0.365	15.1	-----	20.5	0.958	71.4
8	18.5	0.409	15.0	-----	20.4	0.958	70.8
9	17.4	0.564	13.9	0.087	20.3	0.958	66.9
10	16.3	0.648	12.8	0.367	20.1	0.958	63.0
11	15.7	0.723	12.3	0.529	19.8	0.958	61.6
12	15.4	0.755	12.0	0.593	19.7	0.958	61.0

Poznámka: RHsi je relativní vlhkost na vnitřním povrchu, Tsi je vnitřní povrchová teplota a f,Rsi je teplotní faktor.

Difúze vodní páry v návrh. podmínkách a bilance vodní páry podle ČSN 730540:
 (bez vlivu zabudované vlhkosti a sluneční radiace)

Průběh teplot a částečných tlaků vodní páry v návrhových okrajových podmínkách:

rozhraní:	i	1-2	2-3	3-4	4-5	5-6	e
theta [C]:	19.8	19.7	18.8	18.7	-12.7	-12.8	-12.8
p [Pa]:	1334	1312	843	830	183	176	166
p,sat [Pa]:	2314	2299	2171	2159	203	202	202

Poznámka: theta je teplota na rozhraní vrstev, p je předpokládaný částečný tlak vodní páry na rozhraní vrstev a p,sat je částečný tlak nasycené vodní páry na rozhraní vrstev.

Teploty v typickém místě konstrukce v ustálených návrhových podmínkách

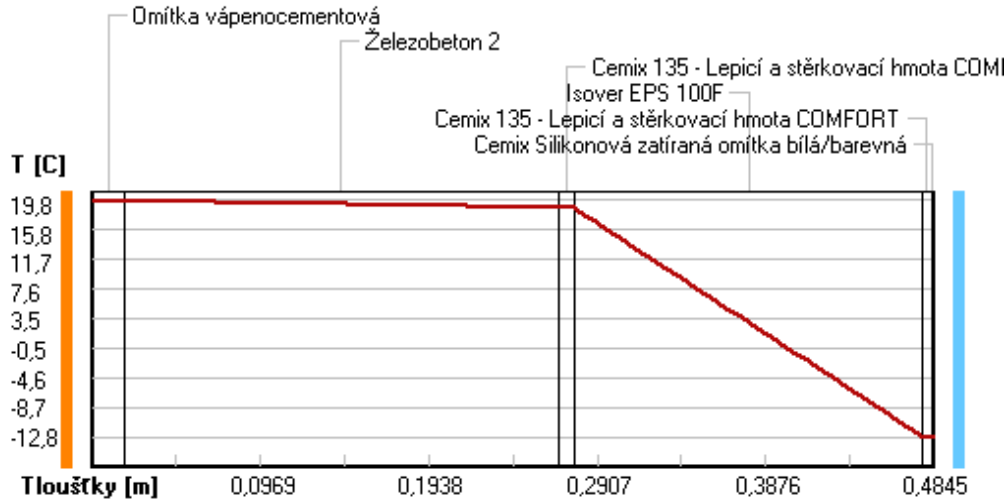

Část. tlaky vodní páry v typickém místě konstrukce v ustál. návrh. podmínkách

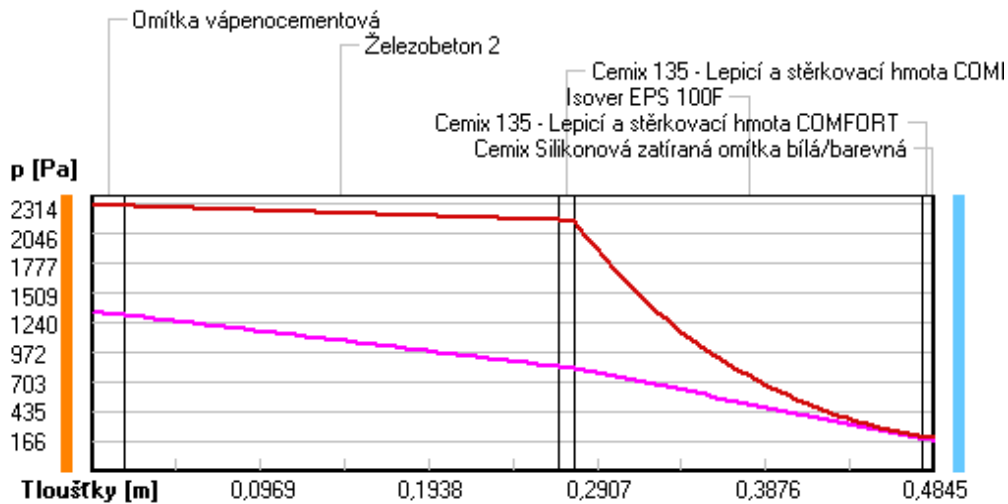

Rel. vlhkosti v typickém místě konstrukce v ustál. návrh. podmínkách

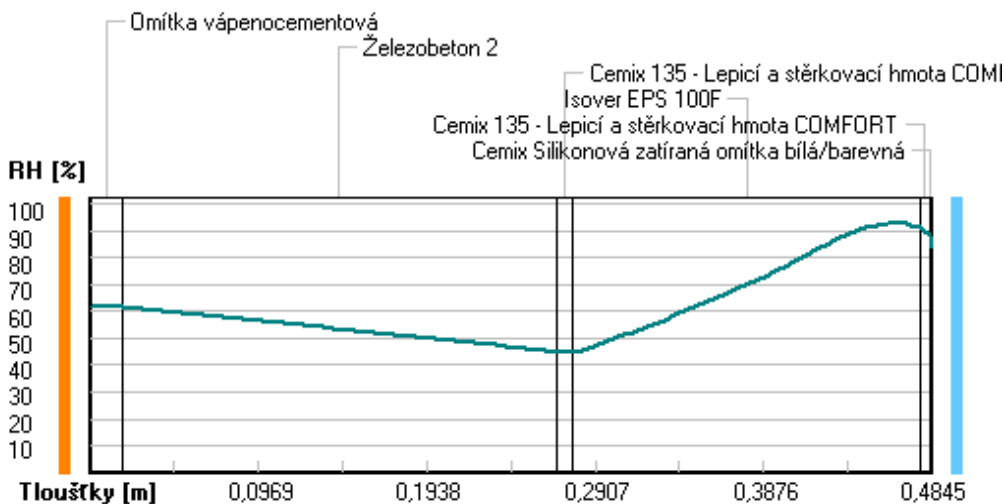

Při venkovní návrhové teplotě nedochází v konstrukci ke kondenzaci vodní páry.

Množství difundující vodní páry G_d : 1.293E-0008 kg/(m².s)

Bilance zkondenzované a vypařené vodní páry podle EN ISO 13788:

Roční cyklus č. 1

V konstrukci nedochází během modelového roku ke kondenzaci vodní páry.

Poznámka: Hodnocení difúze vodní páry bylo provedeno pro předpoklad 1D šíření vodní páry převažující skladbou konstrukce. Pro konstrukce s výraznými systematickými tepelnými mosty je výsledek výpočtu jen orientační. Přesnější výsledky lze získat s pomocí 2D analýzy.

Rozmezí relativních vlhkostí v jednotlivých materiálech (pro poslední roční cyklus):

Číslo	Název	Trvání příslušné relativní vlhkosti v materiálu ve dnech za rok				
		pod 60%	60-70%	70-80%	80-90%	nad 90%
1	Omítka vápenoc	90	213	62	---	---
2	Železobeton 2	151	152	62	---	---
3	Cemix 135 - Le	273	92	---	---	---
4	Isover EPS 100	---	---	214	151	---
5	Cemix 135 - Le	---	---	214	151	---
6	Cemix Silikono	---	---	275	90	---

Poznámka: S pomocí této tabulky lze zjednodušeně odhadnout, jaké je riziko dosažení nepřipustné hmotnostní vlhkosti materiálu či riziko jeho koroze.

Konkrétně pro dřevo předepisuje ČSN 730540-2/Z1 maximální přípustnou hmotnostní vlhkost 18 %. Ze sorpční křivky pro daný typ dřeva lze odvodit, při jaké relativní vlhkosti vzduchu dosahuje dřevo této kritické hmotnostní vlhkosti. Obvykle jde o cca 80 %.

Pokud je v tabulce výše pro dřevo uveden dlouhodobější výskyt relativní vlhkosti nad 80 %, lze předpokládat, že požadavek ČSN 730540-2 na maximální hmotnostní vlhkost dřeva nebude splněn.

RYHODNOCENÍ VÝSLEDKŮ PODLE KRITÉRIÍ ČSN 730540-2 (2011)

Název konstrukce: Železobeton + Isover EPS 100F

Rekapitulace vstupních dat

Návrhová vnitřní teplota T_i : 20,0 C
Převažující návrhová vnitřní teplota T_{iM} : 20,0 C
Návrhová venkovní teplota T_{ae} : -13,0 C
Teplota na vnější straně T_e : -13,0 C
Návrhová teplota vnitřního vzduchu T_{ai} : 20,6 C
Relativní vlhkost v interiéru RH_i : 50,0 % (+5,0%)

Skladba konstrukce

Číslo	Název vrstvy	d [m]	Lambda [W/mK]	Mi [-]
1	Omítka vápenocementová	0,018	0,990	19,0
2	Železobeton 2	0,250	1,580	29,0
3	Cemix 135 - Lepicí a stěrkovac	0,010	0,634	20,0
4	Isover EPS 100F	0,200	0,037	50,0
5	Cemix 135 - Lepicí a stěrkovac	0,005	0,634	20,0
6	Cemix Silikonová zatíraná omít	0,0015	0,680	104,0

I. Požadavek na teplotní faktor (čl. 5.1 v ČSN 730540-2)

Požadavek: $f_{Rsi,N} = f_{Rsi,cr} = 0,751$

Vypočtená průměrná hodnota: $f_{Rsi,m} = 0,958$

Kritický teplotní faktor $f_{Rsi,cr}$ byl stanoven pro maximální přípustnou vlhkost na vnitřním povrchu 80% (kritérium vyloučení vzniku plísní).

Průměrná hodnota $f_{Rsi,m}$ (resp. maximální hodnota při hodnocení skladby mimo tepelné mosty a vazby) není nikdy minimální hodnotou ve všech místech konstrukce. Nelze s ní proto prokazovat plnění požadavku na minimální povrchové teploty zabudované konstrukce včetně tepelných mostů a vazeb. Její převýšení nad požadavkem naznačuje pouze možnosti plnění požadavku v místě tepelného mostu či tepelné vazby.

II. Požadavek na součinitel prostupu tepla (čl. 5.2 v ČSN 730540-2)

Požadavek: $U_N = 0,30 \text{ W/m}^2\text{K}$

Vypočtená hodnota: $U = 0,173 \text{ W/m}^2\text{K}$

$U < U_N$... POŽADAVEK JE SPLNĚN.

Vypočtený součinitel prostupu tepla musí zahrnovat vliv systematických tepelných mostů (např. krokví v zateplené šikmé střeše).

III. Požadavky na šíření vlhkosti konstrukcí (čl. 6.1 a 6.2 v ČSN 730540-2)

Požadavky: 1. Kondenzace vodní páry nesmí ohrozit funkci konstrukce.
2. Roční množství kondenzátu musí být nižší než roční kapacita odparu.
3. Roční množství kondenzátu $M_{c,a}$ musí být nižší než 0,1 kg/m².rok, nebo 3-6% plošné hmotnosti materiálu (nižší z hodnot).

Vypočtené hodnoty: V kci nedochází při venkovní návrhové teplotě ke kondenzaci.

POŽADAVKY JSOU SPLNĚNY.

KOMPLEXNÍ POSOUZENÍ SKLADBY STAVEBNÍ KONSTRUKCE Z HLEDISKA ŠÍŘENÍ TEPLA A VODNÍ PÁRY

podle EN ISO 13788, EN ISO 6946, ČSN 730540 a STN 730540

Teplo 2017 EDU

Název úlohy : **Železobeton + Jubizol EPS F Graphite**

Zpracovatel : TT 2017

Zakázka :

Datum : 25.05.2017

ZADANÁ SKLADBA A OKRAJOVÉ PODMÍNKY :

Typ hodnocené konstrukce : Stěna vnější jednoplášťová

Korekce součinitele prostupu dU : 0.000 W/m²K

Skladba konstrukce (od interiéru) :

Číslo	Název	D [m]	Lambda [W/(m.K)]	c [J/(kg.K)]	Ro [kg/m ³]	Mi [-]	Ma [kg/m ²]
1	Omítka vápenoc	0,0180	0,9900	790,0	2000,0	19,0	0.0000
2	Železobeton 2	0,2500	1,5800	1020,0	2400,0	29,0	0.0000
3	Cemix 135 - Le	0,0100	0,6340	840,0	1550,0	20,0	0.0000
4	JUB Jubizol EP	0,0600	0,0330*	1270,0	16,0	30,0	0.0000
5	Cemix 135 - Le	0,0050	0,6340	840,0	1550,0	20,0	0.0000
6	Cemix Silikono	0,0015	0,6800	840,0	1650,0	104,0	0.0000

Poznámka: D je tloušťka vrstvy, Lambda je návrhová hodnota tepelné vodivosti vrstvy, C je měrná tepelná kapacita vrstvy, Ro je objemová hmotnost vrstvy, Mi je faktor difúzního odporu vrstvy a Ma je počáteční zabudovaná vlhkost ve vrstvě.

* ekvival. tep. vodivost s vlivem tepelných mostů, stanovena interním výpočtem

Číslo	Kompletní název vrstvy	Interní výpočet tep. vodivosti
1	Omítka vápenocementová	---
2	Železobeton 2	---
3	Cemix 135 - Lepicí a stěrkovací hmota COMFORT	---
4	JUB Jubizol EPS F-G0 Expand. grafit. polystyren	--- vliv bodových kotev dle EN ISO 6946 Tep. vodivost tep. izolace: 0.032 W/(m.K) Tloušťka tepelné izolace: 0.0600 m Bod. činitel prostupu: 0.002 W/K Počet kotev v 1 m ² : 6.0
5	Cemix 135 - Lepicí a stěrkovací hmota COMFORT	---
6	Cemix Silikonová zatíraná omítka bílá/barevná	---

Okrajové podmínky výpočtu :

Tepelný odpor při přestupu tepla v interiéru Rsi : 0.13 m²K/W
dtto pro výpočet vnitřní povrchové teploty Rsi : 0.25 m²K/W
Tepelný odpor při přestupu tepla v exteriéru Rse : 0.04 m²K/W
dtto pro výpočet vnitřní povrchové teploty Rse : 0.04 m²K/W

Návrhová venkovní teplota T_e : -13.0 C
 Návrhová teplota vnitřního vzduchu T_{ai} : 20.6 C
 Návrhová relativní vlhkost venkovního vzduchu RHe : 84.0 %
 Návrhová relativní vlhkost vnitřního vzduchu RHi : 55.0 %

Měsíc	Délka [dny/hodiny]	T_{ai} [C]	RHi [%]	P_i [Pa]	T_e [C]	RHe [%]	P_e [Pa]	
1	31	744	20.6	55.1	1336.3	-2.4	81.2	406.1
2	28	672	20.6	57.3	1389.6	-0.9	80.8	457.9
3	31	744	20.6	58.8	1426.0	3.0	79.5	602.1
4	30	720	20.6	60.7	1472.1	7.7	77.5	814.1
5	31	744	20.6	64.9	1573.9	12.7	74.5	1093.5
6	30	720	20.6	68.7	1666.1	15.9	72.0	1300.1
7	31	744	20.6	70.8	1717.0	17.5	70.4	1407.2
8	31	744	20.6	70.1	1700.0	17.0	70.9	1373.1
9	30	720	20.6	65.6	1590.9	13.3	74.1	1131.2
10	31	744	20.6	61.0	1479.4	8.3	77.1	843.7
11	30	720	20.6	58.8	1426.0	2.9	79.5	597.9
12	31	744	20.6	57.7	1399.3	-0.6	80.7	468.9

Poznámka: T_{ai} , RHi a P_i jsou prům. měsíční parametry vnitřního vzduchu (teplota, relativní vlhkost a částečný tlak vodní páry) a T_e , RHe a P_e jsou prům. měsíční parametry v prostředí na vnější straně konstrukce (teplota, relativní vlhkost a částečný tlak vodní páry).

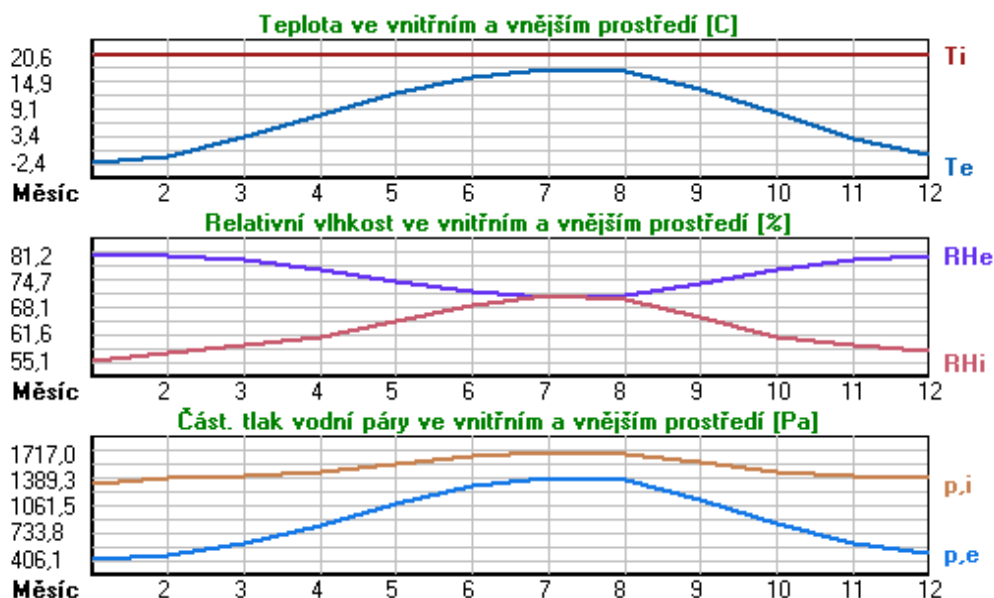

Pro vnitřní prostředí byla uplatněna přírážka k vnitřní relativní vlhkosti : 5.0 %

Výchozí měsíc výpočtu bilance se stanovuje výpočtem podle EN ISO 13788.

Počet hodnocených let : 1

VÝSLEDKY VÝPOČTU HODNOCENÉ KONSTRUKCE :

Tepelný odpor a součinitel prostupu tepla podle EN ISO 6946:

Tepelný odpor konstrukce R : 2.020 m²K/W

Součinitel prostupu tepla konstrukce U : **0.457 W/m²K**

Součinitel prostupu zabudované kce U_{kc} : 0.48 / 0.51 / 0.56 / 0.66 W/m²K

Uvedené orientační hodnoty platí pro různou kvalitu řešení tep. mostů vyjádřenou přibližnou přírážkou podle poznámek k čl. B.9.2 v ČSN 730540-4.

Difúzní odpor a tepelně akumulační vlastnosti:

Difúzní odpor konstrukce ZpT :	5.2E+0010 m/s
Teplotní útlum konstrukce Ny* podle EN ISO 13786 :	174.3
Fázový posun teplotního kmitu Psi* podle EN ISO 13786 :	10.0 h

Teplota vnitřního povrchu a teplotní faktor podle ČSN 730540 a EN ISO 13788:

Vnitřní povrchová teplota v návrhových podmínkách Tsi,p :	16.96 C
Teplotní faktor v návrhových podmínkách f,Rsi,p :	0.892

Obě hodnoty platí pro odpor při přestupu tepla na vnitřní straně Rsi=0,25 m2K/W.

Číslo měsíce	Minimální požadované hodnoty při max. rel. vlhkosti na vnitřním povrchu:				Vypočtené hodnoty		
	----- 80% -----		----- 100% -----		Tsi[C]	f,Rsi	RHsi[%]
	Tsi,m[C]	f,Rsi,m	Tsi,m[C]	f,Rsi,m			
1	14.7	0.743	11.3	0.595	18.1	0.892	64.3
2	15.3	0.753	11.9	0.594	18.3	0.892	66.2
3	15.7	0.721	12.3	0.526	18.7	0.892	66.2
4	16.2	0.659	12.7	0.391	19.2	0.892	66.2
5	17.2	0.576	13.8	0.135	19.7	0.892	68.4
6	18.2	0.479	14.6	-----	20.1	0.892	70.9
7	18.6	0.365	15.1	-----	20.3	0.892	72.3
8	18.5	0.409	15.0	-----	20.2	0.892	71.8
9	17.4	0.564	13.9	0.087	19.8	0.892	68.9
10	16.3	0.648	12.8	0.367	19.3	0.892	66.2
11	15.7	0.723	12.3	0.529	18.7	0.892	66.2
12	15.4	0.755	12.0	0.593	18.3	0.892	66.5

Poznámka: RHsi je relativní vlhkost na vnitřním povrchu, Tsi je vnitřní povrchová teplota a f,Rsi je teplotní faktor.

Difúze vodní páry v návrh. podmínkách a bilance vodní páry podle ČSN 730540: (bez vlivu zabudované vlhkosti a sluneční radiace)

Průběh teplot a částečných tlaků vodní páry v návrhových okrajových podmínkách:

<u>rozhraní:</u>	<u>i</u>	<u>1-2</u>	<u>2-3</u>	<u>3-4</u>	<u>4-5</u>	<u>5-6</u>	<u>e</u>
theta [C]:	18.6	18.3	15.9	15.7	-12.2	-12.4	-12.4
p [Pa]:	1334	1293	434	410	197	185	166
p,sat [Pa]:	2143	2106	1806	1778	212	210	209

Poznámka: theta je teplota na rozhraní vrstev, p je předpokládaný částečný tlak vodní páry na rozhraní vrstev a p,sat je částečný tlak nasycené vodní páry na rozhraní vrstev.

Teploty v typickém místě konstrukce v ustálených návrhových podmínkách

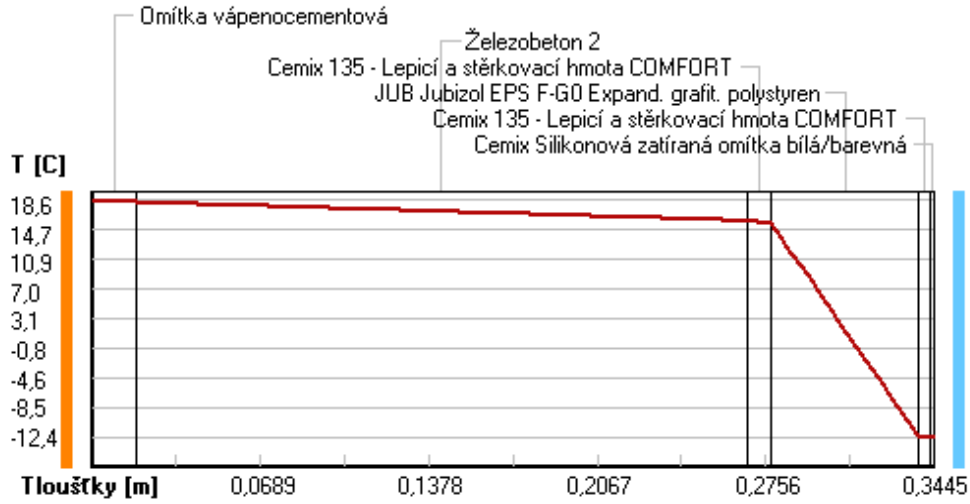

Část. tlaky vodní páry v typickém místě konstrukce v ustál. návrh. podmínkách

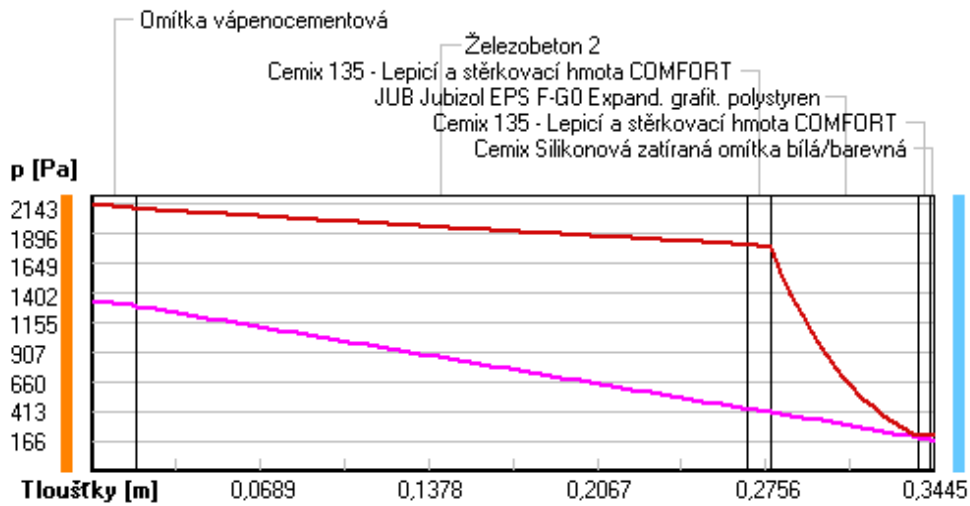

Rel. vlhkosti v typickém místě konstrukce v ustál. návrh. podmínkách

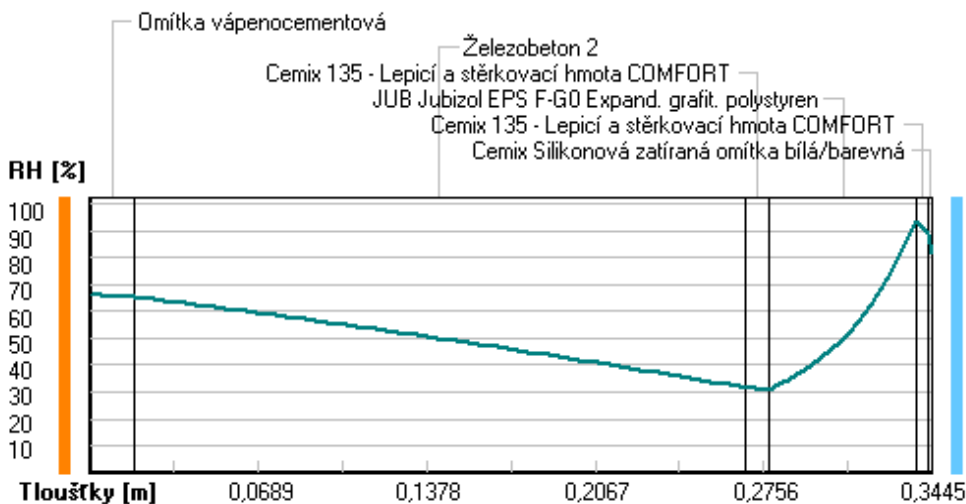

Při venkovní návrhové teplotě nedochází v konstrukci ke kondenzaci vodní páry.

Množství difundující vodní páry G_d : 2.371E-0008 kg/(m².s)

Bilance zkondenzované a vypařené vodní páry podle EN ISO 13788:

Roční cyklus č. 1

V konstrukci nedochází během modelového roku ke kondenzaci vodní páry.

Poznámka: Hodnocení difúze vodní páry bylo provedeno pro předpoklad 1D šíření vodní páry převažující skladbou konstrukce. Pro konstrukce s výraznými systematickými tepelnými mosty je výsledek výpočtu jen orientační. Přesnější výsledky lze získat s pomocí 2D analýzy.

Rozmezí relativních vlhkostí v jednotlivých materiálech (pro poslední roční cyklus):

Číslo	Název	Trvání příslušné relativní vlhkosti v materiálu ve dnech za rok				
		pod 60%	60-70%	70-80%	80-90%	nad 90%
1	Omítka vápenoc	31	272	62	---	---
2	Železobeton 2	31	272	62	---	---
3	Cemix 135 - Le	303	62	---	---	---
4	JUB Jubizol EP	---	---	214	151	---
5	Cemix 135 - Le	---	---	214	151	---
6	Cemix Silikono	---	---	275	90	---

Poznámka: S pomocí této tabulky lze zjednodušeně odhadnout, jaké je riziko dosažení nepřipustné hmotnostní vlhkosti materiálu či riziko jeho koroze.

Konkrétně pro dřevo předepisuje ČSN 730540-2/Z1 maximální přípustnou hmotnostní vlhkost 18 %. Ze sorpční křivky pro daný typ dřeva lze odvodit, při jaké relativní vlhkosti vzduchu dosahuje dřevo této kritické hmotnostní vlhkosti. Obvykle jde o cca 80 %.

Pokud je v tabulce výše pro dřevo uveden dlouhodobější výskyt relativní vlhkosti nad 80 %, lze předpokládat, že požadavek ČSN 730540-2 na maximální hmotnostní vlhkost dřeva nebude splněn.

VYHODNOCENÍ VÝSLEDKŮ PODLE KRITÉRIÍ ČSN 730540-2 (2011)

Název konstrukce: Železobeton + Jubizol EPS F Graphite

Rekapitulace vstupních dat

Návrhová vnitřní teplota T_i : 20,0 C
Převažující návrhová vnitřní teplota T_{iM} : 20,0 C
Návrhová venkovní teplota T_{ae} : -13,0 C
Teplota na vnější straně T_e : -13,0 C
Návrhová teplota vnitřního vzduchu T_{ai} : 20,6 C
Relativní vlhkost v interiéru RH_i : 50,0 % (+5,0%)

Skladba konstrukce

Číslo	Název vrstvy	d [m]	Lambda [W/mK]	Mi [-]
1	Omítka vápenocementová	0,018	0,990	19,0
2	Železobeton 2	0,250	1,580	29,0
3	Cemix 135 - Lepicí a stěrkovac	0,010	0,634	20,0
4	JUB Jubizol EPS F-G0 Expand. g	0,060	0,033	30,0
5	Cemix 135 - Lepicí a stěrkovac	0,005	0,634	20,0
6	Cemix Silikonová zatíraná omít	0,0015	0,680	104,0

I. Požadavek na teplotní faktor (čl. 5.1 v ČSN 730540-2)

Požadavek: $f_{Rsi,N} = f_{Rsi,cr} = 0,751$

Vypočtená průměrná hodnota: $f_{Rsi,m} = 0,892$

Kritický teplotní faktor $f_{Rsi,cr}$ byl stanoven pro maximální přípustnou vlhkost na vnitřním povrchu 80% (kritérium vyloučení vzniku plísní).

Průměrná hodnota $f_{Rsi,m}$ (resp. maximální hodnota při hodnocení skladby mimo tepelné mosty a vazby) není nikdy minimální hodnotou ve všech místech konstrukce. Nelze s ní proto prokazovat plnění požadavku na minimální povrchové teploty zabudované konstrukce včetně tepelných mostů a vazeb. Její převýšení nad požadavkem naznačuje pouze možnosti plnění požadavku v místě tepelného mostu či tepelné vazby.

II. Požadavek na součinitel prostupu tepla (čl. 5.2 v ČSN 730540-2)

Požadavek: $U_N = 0,30 \text{ W/m}^2\text{K}$

Vypočtená hodnota: $U = 0,457 \text{ W/m}^2\text{K}$

$U > U_N$... POŽADAVEK NENÍ SPLNĚN.

III. Požadavky na šíření vlhkosti konstrukcí (čl. 6.1 a 6.2 v ČSN 730540-2)

Požadavky:

1. Kondenzace vodní páry nesmí ohrozit funkci konstrukce.
2. Roční množství kondenzátu musí být nižší než roční kapacita odparu.
3. Roční množství kondenzátu $M_{c,a}$ musí být nižší než 0,1 kg/m².rok, nebo 3-6% plošné hmotnosti materiálu (nižší z hodnot).

Vypočtené hodnoty: V kci nedochází při venkovní návrhové teplotě ke kondenzaci.

POŽADAVKY JSOU SPLNĚNY.

KOMPLEXNÍ POSOUZENÍ SKLADBY STAVEBNÍ KONSTRUKCE Z HLEDISKA ŠÍŘENÍ TEPLA A VODNÍ PÁRY

podle EN ISO 13788, EN ISO 6946, ČSN 730540 a STN 730540

Teplo 2017 EDU

Název úlohy : **Železobeton + Jubizol EPS F Graphite**

Zpracovatel : TT 2017

Zakázka :

Datum : 25.05.2017

ZADANÁ SKLADBA A OKRAJOVÉ PODMÍNKY :

Typ hodnocené konstrukce : Stěna vnější jednoplášťová

Korekce součinitele prostupu dU : 0.000 W/m²K

Skladba konstrukce (od interiéru) :

Číslo	Název	D [m]	Lambda [W/(m.K)]	c [J/(kg.K)]	Ro [kg/m ³]	Mi [-]	Ma [kg/m ²]
1	Omítka vápenoc	0,0180	0,9900	790,0	2000,0	19,0	0.0000
2	Železobeton 2	0,2500	1,5800	1020,0	2400,0	29,0	0.0000
3	Cemix 135 - Le	0,0100	0,6340	840,0	1550,0	20,0	0.0000
4	JUB Jubizol EP	0,1400	0,0320*	1270,0	16,0	30,0	0.0000
5	Cemix 135 - Le	0,0050	0,6340	840,0	1550,0	20,0	0.0000
6	Cemix Silikono	0,0015	0,6800	840,0	1650,0	104,0	0.0000

Poznámka: D je tloušťka vrstvy, Lambda je návrhová hodnota tepelné vodivosti vrstvy, C je měrná tepelná kapacita vrstvy, Ro je objemová hmotnost vrstvy, Mi je faktor difúzního odporu vrstvy a Ma je počáteční zabudovaná vlhkost ve vrstvě.

* ekvival. tep. vodivost s vlivem tepelných mostů, stanovena interním výpočtem

Číslo	Kompletní název vrstvy	Interní výpočet tep. vodivosti
1	Omítka vápenocementová	---
2	Železobeton 2	---
3	Cemix 135 - Lepicí a stěrkový hmoty COMFORT	---
4	JUB Jubizol EPS F-G0 Expand. grafit. polystyren	--- vliv bodových kotev dle EN ISO 6946 Tep. vodivost tep. izolace: 0.032 W/(m.K) Tloušťka tepelné izolace: 0.1400 m Bod. činitel prostupu: 0.002 W/K Počet kotev v 1 m ² : 6.0
5	Cemix 135 - Lepicí a stěrkový hmoty COMFORT	---
6	Cemix Silikonová zatíraná omítka bílá/barevná	---

Okrajové podmínky výpočtu :

Tepelný odpor při přestupu tepla v interiéru Rsi : 0.13 m²K/W
dtto pro výpočet vnitřní povrchové teploty Rsi : 0.25 m²K/W
Tepelný odpor při přestupu tepla v exteriéru Rse : 0.04 m²K/W
dtto pro výpočet vnitřní povrchové teploty Rse : 0.04 m²K/W

Návrhová venkovní teplota T_e : -13.0 C
 Návrhová teplota vnitřního vzduchu T_{ai} : 20.6 C
 Návrhová relativní vlhkost venkovního vzduchu RHe : 84.0 %
 Návrhová relativní vlhkost vnitřního vzduchu RHi : 55.0 %

Měsíc	Délka [dny/hodiny]	T_{ai} [C]	RHi [%]	P_i [Pa]	T_e [C]	RHe [%]	P_e [Pa]	
1	31	744	20.6	55.1	1336.3	-2.4	81.2	406.1
2	28	672	20.6	57.3	1389.6	-0.9	80.8	457.9
3	31	744	20.6	58.8	1426.0	3.0	79.5	602.1
4	30	720	20.6	60.7	1472.1	7.7	77.5	814.1
5	31	744	20.6	64.9	1573.9	12.7	74.5	1093.5
6	30	720	20.6	68.7	1666.1	15.9	72.0	1300.1
7	31	744	20.6	70.8	1717.0	17.5	70.4	1407.2
8	31	744	20.6	70.1	1700.0	17.0	70.9	1373.1
9	30	720	20.6	65.6	1590.9	13.3	74.1	1131.2
10	31	744	20.6	61.0	1479.4	8.3	77.1	843.7
11	30	720	20.6	58.8	1426.0	2.9	79.5	597.9
12	31	744	20.6	57.7	1399.3	-0.6	80.7	468.9

Poznámka: T_{ai} , RHi a P_i jsou prům. měsíční parametry vnitřního vzduchu (teplota, relativní vlhkost a částečný tlak vodní páry) a T_e , RHe a P_e jsou prům. měsíční parametry v prostředí na vnější straně konstrukce (teplota, relativní vlhkost a částečný tlak vodní páry).

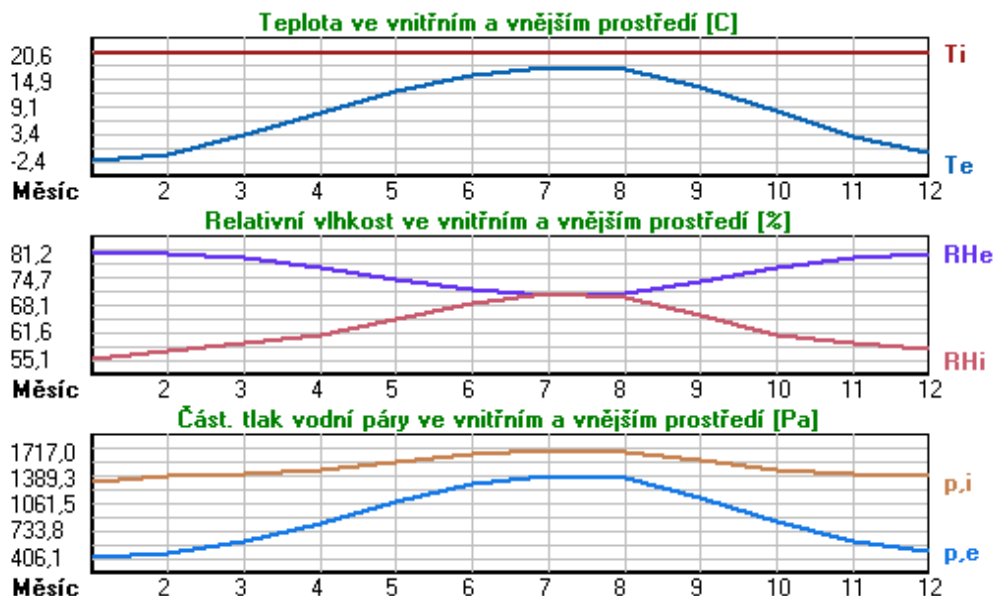

Pro vnitřní prostředí byla uplatněna přírážka k vnitřní relativní vlhkosti : 5.0 %

Výchozí měsíc výpočtu bilance se stanovuje výpočtem podle EN ISO 13788.

Počet hodnocených let : 1

VÝSLEDKY VÝPOČTU HODNOCENÉ KONSTRUKCE :

Tepelný odpor a součinitel prostupu tepla podle EN ISO 6946:

Tepelný odpor konstrukce R : 4.577 m²K/W

Součinitel prostupu tepla konstrukce U : **0.211 W/m²K**

Součinitel prostupu zabudované kce U_{kc} : 0.23 / 0.26 / 0.31 / 0.41 W/m²K

Uvedené orientační hodnoty platí pro různou kvalitu řešení tep. mostů vyjádřenou přibližnou přírážkou podle poznámek k čl. B.9.2 v ČSN 730540-4.

Difúzní odpor a tepelně akumulační vlastnosti:

Difúzní odpor konstrukce ZpT :	6.5E+0010 m/s
Teplotní útlum konstrukce Ny* podle EN ISO 13786 :	408.8
Fázový posun teplotního kmitu Psi* podle EN ISO 13786 :	10.5 h

Teplota vnitřního povrchu a teplotní faktor podle ČSN 730540 a EN ISO 13788:

Vnitřní povrchová teplota v návrhových podmínkách Tsi,p :	18.87 C
Teplotní faktor v návrhových podmínkách f,Rsi,p :	0.949

Obě hodnoty platí pro odpor při přestupu tepla na vnitřní straně Rsi=0,25 m2K/W.

Číslo měsíce	Minimální požadované hodnoty při max. rel. vlhkosti na vnitřním povrchu:				Vypočtené hodnoty		
	----- 80% -----		----- 100% -----		Tsi[C]	f,Rsi	RHsi[%]
	Tsi,m[C]	f,Rsi,m	Tsi,m[C]	f,Rsi,m			
1	14.7	0.743	11.3	0.595	19.4	0.949	59.3
2	15.3	0.753	11.9	0.594	19.5	0.949	61.4
3	15.7	0.721	12.3	0.526	19.7	0.949	62.2
4	16.2	0.659	12.7	0.391	19.9	0.949	63.2
5	17.2	0.576	13.8	0.135	20.2	0.949	66.5
6	18.2	0.479	14.6	-----	20.4	0.949	69.7
7	18.6	0.365	15.1	-----	20.4	0.949	71.5
8	18.5	0.409	15.0	-----	20.4	0.949	70.9
9	17.4	0.564	13.9	0.087	20.2	0.949	67.1
10	16.3	0.648	12.8	0.367	20.0	0.949	63.4
11	15.7	0.723	12.3	0.529	19.7	0.949	62.2
12	15.4	0.755	12.0	0.593	19.5	0.949	61.7

Poznámka: RHsi je relativní vlhkost na vnitřním povrchu, Tsi je vnitřní povrchová teplota a f,Rsi je teplotní faktor.

Difúze vodní páry v návrh. podmínkách a bilance vodní páry podle ČSN 730540: (bez vlivu zabudované vlhkosti a sluneční radiace)

Průběh teplot a částečných tlaků vodní páry v návrhových okrajových podmínkách:

<u>rozhraní:</u>	<u>i</u>	<u>1-2</u>	<u>2-3</u>	<u>3-4</u>	<u>4-5</u>	<u>5-6</u>	<u>e</u>
theta [C]:	19.7	19.6	18.4	18.3	-12.6	-12.7	-12.7
p [Pa]:	1334	1301	610	591	191	181	166
p,sat [Pa]:	2291	2273	2119	2105	204	203	203

Poznámka: theta je teplota na rozhraní vrstev, p je předpokládaný částečný tlak vodní páry na rozhraní vrstev a p,sat je částečný tlak nasycené vodní páry na rozhraní vrstev.

Teploty v typickém místě konstrukce v ustálených návrhových podmínkách

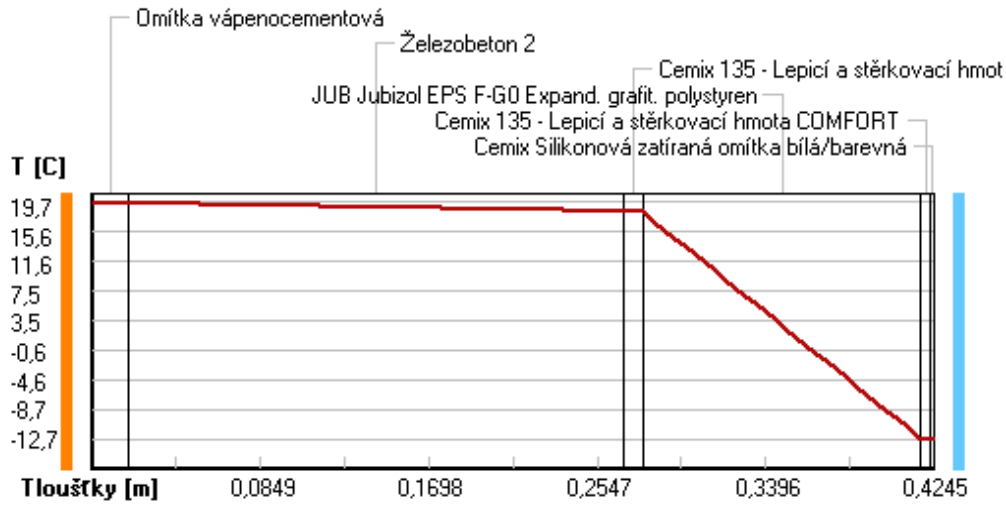

Část. tlaky vodní páry v typickém místě konstrukce v ustál. návrh. podmínkách

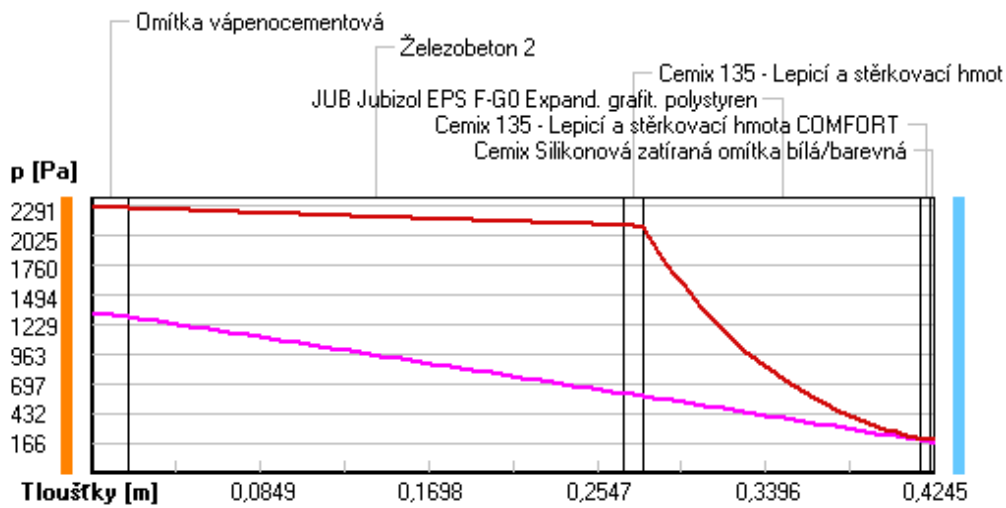

Rel. vlhkosti v typickém místě konstrukce v ustál. návrh. podmínkách

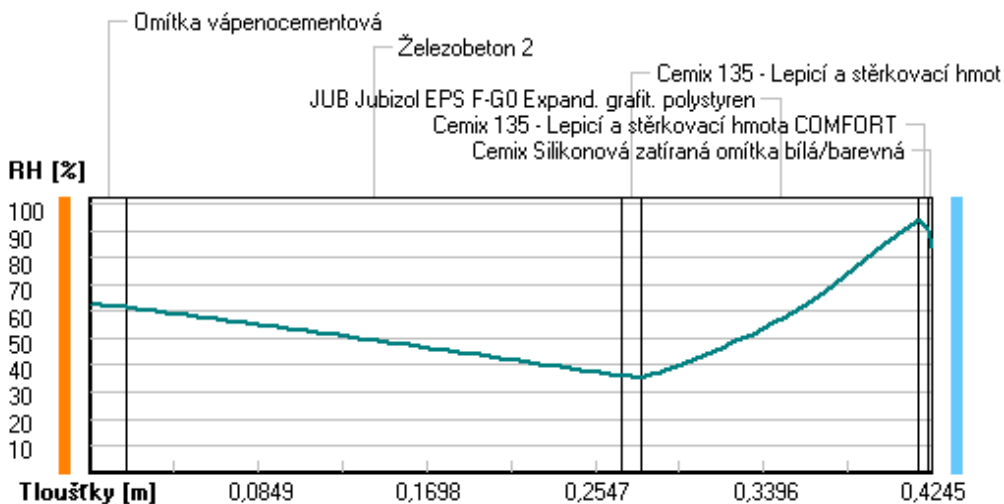

Při venkovní návrhové teplotě nedochází v konstrukci ke kondenzaci vodní páry.

Množství difundující vodní páry G_d : 1.907E-0008 kg/(m².s)

Bilance zkondenzované a vypařené vodní páry podle EN ISO 13788:

Roční cyklus č. 1

V konstrukci nedochází během modelového roku ke kondenzaci vodní páry.

Poznámka: Hodnocení difúze vodní páry bylo provedeno pro předpoklad 1D šíření vodní páry převažující skladbou konstrukce. Pro konstrukce s výraznými systematickými tepelnými mosty je výsledek výpočtu jen orientační. Přesnější výsledky lze získat s pomocí 2D analýzy.

Rozmezí relativních vlhkostí v jednotlivých materiálech (pro poslední roční cyklus):

Číslo	Název	Trvání příslušné relativní vlhkosti v materiálu ve dnech za rok				
		pod 60%	60-70%	70-80%	80-90%	nad 90%
1	Omítka vápenoc	90	213	62	---	---
2	Železobeton 2	151	152	62	---	---
3	Cemix 135 - Le	273	92	---	---	---
4	JUB Jubizol EP	---	---	214	151	---
5	Cemix 135 - Le	---	---	214	151	---
6	Cemix Silikono	---	---	245	120	---

Poznámka: S pomocí této tabulky lze zjednodušeně odhadnout, jaké je riziko dosažení nepřipustné hmotnostní vlhkosti materiálu či riziko jeho koroze.

Konkrétně pro dřevo předepisuje ČSN 730540-2/Z1 maximální přípustnou hmotnostní vlhkost 18 %. Ze sorpční křivky pro daný typ dřeva lze odvodit, při jaké relativní vlhkosti vzduchu dosahuje dřevo této kritické hmotnostní vlhkosti. Obvykle jde o cca 80 %.

Pokud je v tabulce výše pro dřevo uveden dlouhodobější výskyt relativní vlhkosti nad 80 %, lze předpokládat, že požadavek ČSN 730540-2 na maximální hmotnostní vlhkost dřeva nebude splněn.

RYHODNOCENÍ VÝSLEDKŮ PODLE KRITÉRIÍ ČSN 730540-2 (2011)

Název konstrukce: Železobeton + Jubizol EPS F Graphite

Rekapitulace vstupních dat

Návrhová vnitřní teplota T_i : 20,0 C
Převažující návrhová vnitřní teplota T_{iM} : 20,0 C
Návrhová venkovní teplota T_{ae} : -13,0 C
Teplota na vnější straně T_e : -13,0 C
Návrhová teplota vnitřního vzduchu T_{ai} : 20,6 C
Relativní vlhkost v interiéru RH_i : 50,0 % (+5,0%)

Skladba konstrukce

Číslo	Název vrstvy	d [m]	Lambda [W/mK]	Mi [-]
1	Omítka vápenocementová	0,018	0,990	19,0
2	Železobeton 2	0,250	1,580	29,0
3	Cemix 135 - Lepicí a stěrkovac	0,010	0,634	20,0
4	JUB Jubizol EPS F-G0 Expand. g	0,140	0,032	30,0
5	Cemix 135 - Lepicí a stěrkovac	0,005	0,634	20,0
6	Cemix Silikonová zatíraná omít	0,0015	0,680	104,0

I. Požadavek na teplotní faktor (čl. 5.1 v ČSN 730540-2)

Požadavek: $f_{Rsi,N} = f_{Rsi,cr} = 0,751$

Vypočtená průměrná hodnota: $f_{Rsi,m} = 0,949$

Kritický teplotní faktor $f_{Rsi,cr}$ byl stanoven pro maximální přípustnou vlhkost na vnitřním povrchu 80% (kritérium vyloučení vzniku plísní).

Průměrná hodnota $f_{Rsi,m}$ (resp. maximální hodnota při hodnocení skladby mimo tepelné mosty a vazby) není nikdy minimální hodnotou ve všech místech konstrukce. Nelze s ní proto prokazovat plnění požadavku na minimální povrchové teploty zabudované konstrukce včetně tepelných mostů a vazeb. Její převýšení nad požadavkem naznačuje pouze možnosti plnění požadavku v místě tepelného mostu či tepelné vazby.

II. Požadavek na součinitel prostupu tepla (čl. 5.2 v ČSN 730540-2)

Požadavek: $U_{N} = 0,30 \text{ W/m}^2\text{K}$

Vypočtená hodnota: $U = 0,211 \text{ W/m}^2\text{K}$

$U < U_{N}$... POŽADAVEK JE SPLNĚN.

Vypočtený součinitel prostupu tepla musí zahrnovat vliv systematických tepelných mostů (např. krokví v zateplené šikmé střeše).

III. Požadavky na šíření vlhkosti konstrukcí (čl. 6.1 a 6.2 v ČSN 730540-2)

Požadavky:

1. Kondenzace vodní páry nesmí ohrozit funkci konstrukce.
2. Roční množství kondenzátu musí být nižší než roční kapacita odparu.
3. Roční množství kondenzátu $M_{c,a}$ musí být nižší než 0,1 kg/m².rok, nebo 3-6% plošné hmotnosti materiálu (nižší z hodnot).

Vypočtené hodnoty: V kci nedochází při venkovní návrhové teplotě ke kondenzaci.

POŽADAVKY JSOU SPLNĚNÝ.

KOMPLEXNÍ POSOUZENÍ SKLADBY STAVEBNÍ KONSTRUKCE Z HLEDISKA ŠÍŘENÍ TEPLA A VODNÍ PÁRY

podle EN ISO 13788, EN ISO 6946, ČSN 730540 a STN 730540

Teplo 2017 EDU

Název úlohy : **Železobeton + Jubizol EPS F Graphite**

Zpracovatel : TT 2017

Zakázka :

Datum : 25.05.2017

ZADANÁ SKLADBA A OKRAJOVÉ PODMÍNKY :

Typ hodnocené konstrukce : Stěna vnější jednoplášťová

Korekce součinitele prostupu dU : 0.000 W/m2K

Skladba konstrukce (od interiéru) :

Číslo	Název	D [m]	Lambda [W/(m.K)]	c [J/(kg.K)]	Ro [kg/m3]	Mi [-]	Ma [kg/m2]
1	Omítka vápenoc	0,0180	0,9900	790,0	2000,0	19,0	0.0000
2	Železobeton 2	0,2500	1,5800	1020,0	2400,0	29,0	0.0000
3	Cemix 135 - Le	0,0100	0,6340	840,0	1550,0	20,0	0.0000
4	JUB Jubizol EP	0,2000	0,0320*	1270,0	16,0	30,0	0.0000
5	Cemix 135 - Le	0,0050	0,6340	840,0	1550,0	20,0	0.0000
6	Cemix Silikono	0,0015	0,6800	840,0	1650,0	104,0	0.0000

Poznámka: D je tloušťka vrstvy, Lambda je návrhová hodnota tepelné vodivosti vrstvy, C je měrná tepelná kapacita vrstvy, Ro je objemová hmotnost vrstvy, Mi je faktor difúzního odporu vrstvy a Ma je počáteční zabudovaná vlhkost ve vrstvě.

* ekvival. tep. vodivost s vlivem tepelných mostů, stanovena interním výpočtem

Číslo	Kompletní název vrstvy	Interní výpočet tep. vodivosti
1	Omítka vápenocementová	---
2	Železobeton 2	---
3	Cemix 135 - Lepicí a stěrkovací hmota COMFORT	---
4	JUB Jubizol EPS F-G0 Expand. grafit. polystyren	--- vliv bodových kotev dle EN ISO 6946 Tep. vodivost tep. izolace: 0.032 W/(m.K) Tloušťka tepelné izolace: 0.2000 m Bod. činitel prostupu: 0.002 W/K Počet kotev v 1 m2: 6.0
5	Cemix 135 - Lepicí a stěrkovací hmota COMFORT	---
6	Cemix Silikonová zatíraná omítka bílá/barevná	---

Okrajové podmínky výpočtu :

Tepelný odpor při přestupu tepla v interiéru Rsi : 0.13 m2K/W
dtto pro výpočet vnitřní povrchové teploty Rsi : 0.25 m2K/W
Tepelný odpor při přestupu tepla v exteriéru Rse : 0.04 m2K/W
dtto pro výpočet vnitřní povrchové teploty Rse : 0.04 m2K/W

Návrhová venkovní teplota T_e : -13.0 C
 Návrhová teplota vnitřního vzduchu T_{ai} : 20.6 C
 Návrhová relativní vlhkost venkovního vzduchu RHe : 84.0 %
 Návrhová relativní vlhkost vnitřního vzduchu RHi : 55.0 %

Měsíc	Délka [dny/hodiny]	T_{ai} [C]	RHi [%]	P_i [Pa]	T_e [C]	RHe [%]	P_e [Pa]	
1	31	744	20.6	55.1	1336.3	-2.4	81.2	406.1
2	28	672	20.6	57.3	1389.6	-0.9	80.8	457.9
3	31	744	20.6	58.8	1426.0	3.0	79.5	602.1
4	30	720	20.6	60.7	1472.1	7.7	77.5	814.1
5	31	744	20.6	64.9	1573.9	12.7	74.5	1093.5
6	30	720	20.6	68.7	1666.1	15.9	72.0	1300.1
7	31	744	20.6	70.8	1717.0	17.5	70.4	1407.2
8	31	744	20.6	70.1	1700.0	17.0	70.9	1373.1
9	30	720	20.6	65.6	1590.9	13.3	74.1	1131.2
10	31	744	20.6	61.0	1479.4	8.3	77.1	843.7
11	30	720	20.6	58.8	1426.0	2.9	79.5	597.9
12	31	744	20.6	57.7	1399.3	-0.6	80.7	468.9

Poznámka: T_{ai} , RHi a P_i jsou prům. měsíční parametry vnitřního vzduchu (teplota, relativní vlhkost a částečný tlak vodní páry) a T_e , RHe a P_e jsou prům. měsíční parametry v prostředí na vnější straně konstrukce (teplota, relativní vlhkost a částečný tlak vodní páry).

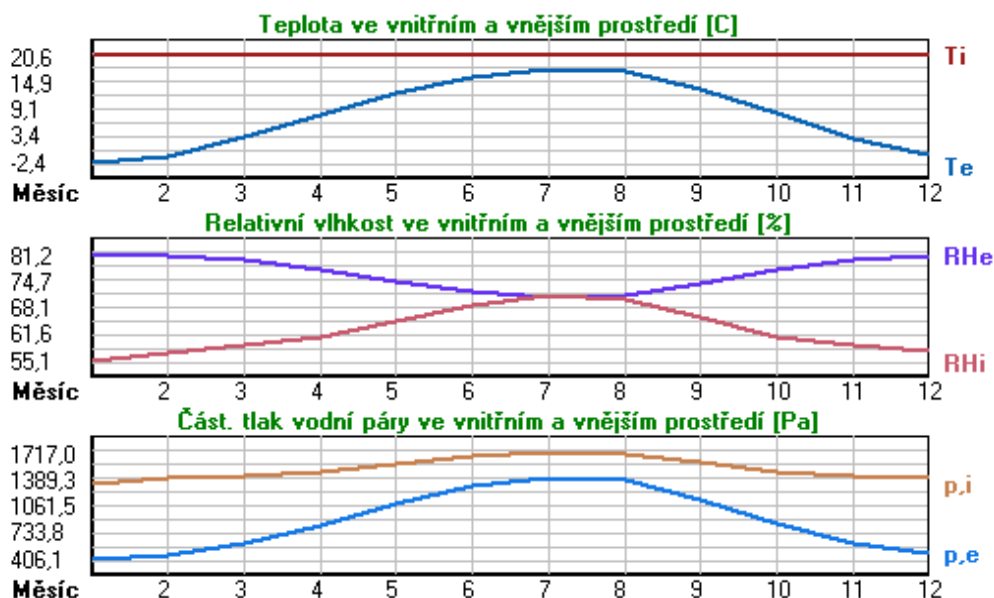

Pro vnitřní prostředí byla uplatněna přírážka k vnitřní relativní vlhkosti : 5.0 %

Výchozí měsíc výpočtu bilance se stanovuje výpočtem podle EN ISO 13788.

Počet hodnocených let : 1

VÝSLEDKY VÝPOČTU HODNOCENÉ KONSTRUKCE :

Tepelný odpor a součinitel prostupu tepla podle EN ISO 6946:

Tepelný odpor konstrukce R : 6.452 m²K/W

Součinitel prostupu tepla konstrukce U : 0.151 W/m²K

Součinitel prostupu zabudované kce U_{kc} : 0.17 / 0.20 / 0.25 / 0.35 W/m²K

Uvedené orientační hodnoty platí pro různou kvalitu řešení tep. mostů vyjádřenou přibližnou přírážkou podle poznámek k čl. B.9.2 v ČSN 730540-4.

Difúzní odpor a tepelně akumulační vlastnosti:

Difúzní odpor konstrukce ZpT :	7.5E+0010 m/s
Teplotní útlum konstrukce Ny* podle EN ISO 13786 :	589.4
Fázový posun teplotního kmitu Psi* podle EN ISO 13786 :	11.1 h

Teplota vnitřního povrchu a teplotní faktor podle ČSN 730540 a EN ISO 13788:

Vnitřní povrchová teplota v návrhových podmínkách Tsi,p :	19.35 C
Teplotní faktor v návrhových podmínkách f,Rsi,p :	0.963

Obě hodnoty platí pro odpor při přestupu tepla na vnitřní straně Rsi=0,25 m2K/W.

Číslo měsíce	Minimální požadované hodnoty při max. rel. vlhkosti na vnitřním povrchu:				Vypočtené hodnoty		
	----- 80% -----		----- 100% -----		Tsi[C]	f,Rsi	RHsi[%]
	Tsi,m[C]	f,Rsi,m	Tsi,m[C]	f,Rsi,m			
1	14.7	0.743	11.3	0.595	19.7	0.963	58.1
2	15.3	0.753	11.9	0.594	19.8	0.963	60.2
3	15.7	0.721	12.3	0.526	19.9	0.963	61.2
4	16.2	0.659	12.7	0.391	20.1	0.963	62.5
5	17.2	0.576	13.8	0.135	20.3	0.963	66.1
6	18.2	0.479	14.6	-----	20.4	0.963	69.4
7	18.6	0.365	15.1	-----	20.5	0.963	71.3
8	18.5	0.409	15.0	-----	20.5	0.963	70.7
9	17.4	0.564	13.9	0.087	20.3	0.963	66.7
10	16.3	0.648	12.8	0.367	20.1	0.963	62.7
11	15.7	0.723	12.3	0.529	19.9	0.963	61.2
12	15.4	0.755	12.0	0.593	19.8	0.963	60.6

Poznámka: RHsi je relativní vlhkost na vnitřním povrchu, Tsi je vnitřní povrchová teplota a f,Rsi je teplotní faktor.

Difúze vodní páry v návrh. podmínkách a bilance vodní páry podle ČSN 730540: (bez vlivu zabudované vlhkosti a sluneční radiace)

Průběh teplot a částečných tlaků vodní páry v návrhových okrajových podmínkách:

<u>rozhraní:</u>	<u>i</u>	<u>1-2</u>	<u>2-3</u>	<u>3-4</u>	<u>4-5</u>	<u>5-6</u>	<u>e</u>
theta [C]:	19.9	19.8	19.0	19.0	-12.7	-12.8	-12.8
p [Pa]:	1334	1305	703	686	188	179	166
p,sat [Pa]:	2328	2315	2202	2191	203	202	202

Poznámka: theta je teplota na rozhraní vrstev, p je předpokládaný částečný tlak vodní páry na rozhraní vrstev a p,sat je částečný tlak nasycené vodní páry na rozhraní vrstev.

Teploty v typickém místě konstrukce v ustálených návrhových podmínkách

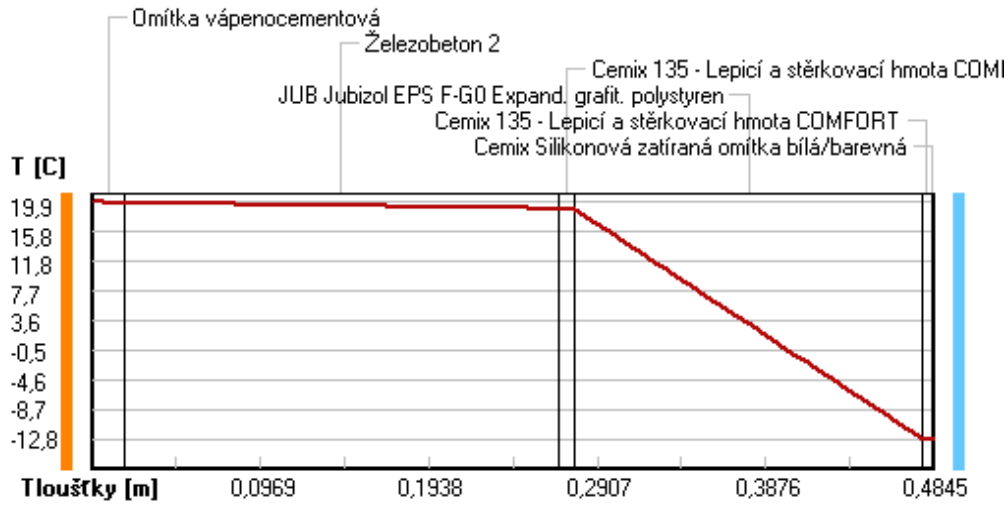

Část. tlaky vodní páry v typickém místě konstrukce v ustál. návrh. podmínkách

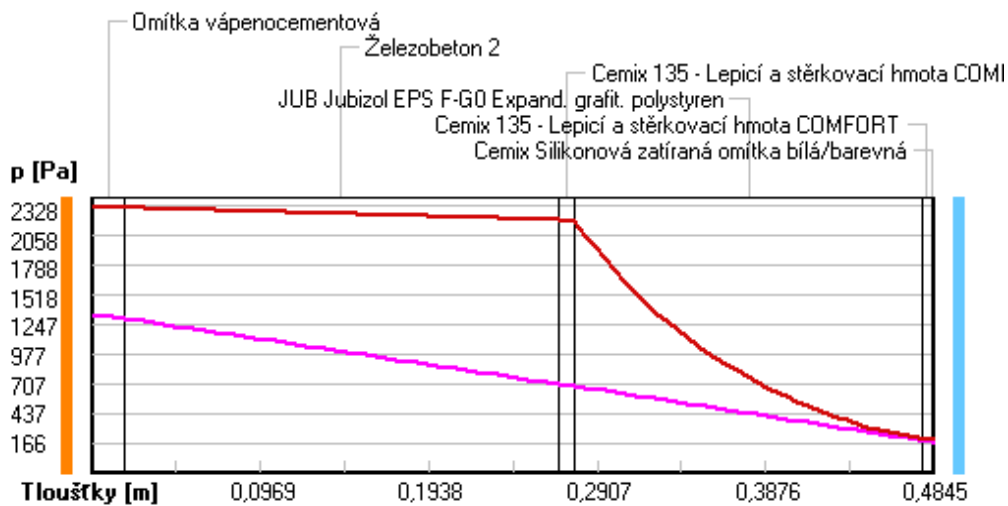

Rel. vlhkosti v typickém místě konstrukce v ustál. návrh. podmínkách

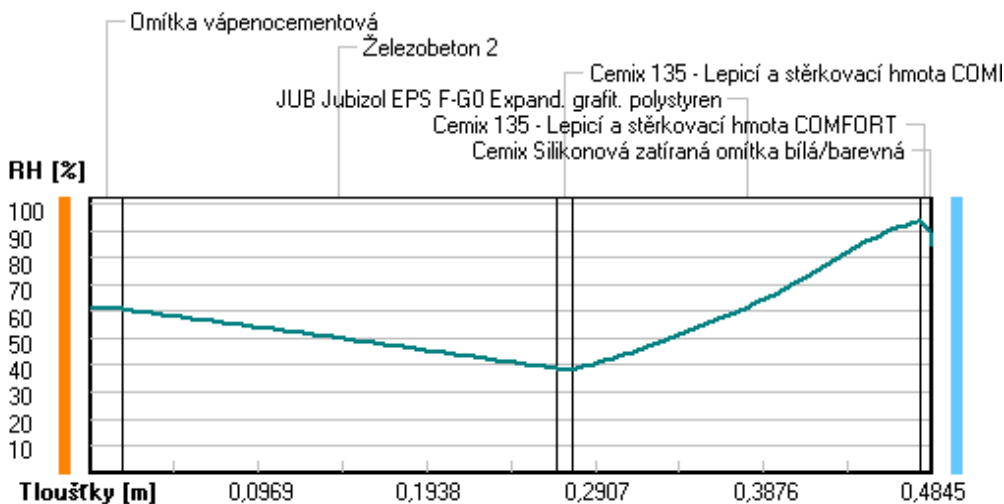

Při venkovní návrhové teplotě nedochází v konstrukci ke kondenzaci vodní páry.

Množství difundující vodní páry G_d : 1.662E-0008 kg/(m².s)

Bilance zkondenzované a vypařené vodní páry podle EN ISO 13788:

Roční cyklus č. 1

V konstrukci nedochází během modelového roku ke kondenzaci vodní páry.

Poznámka: Hodnocení difúze vodní páry bylo provedeno pro předpoklad 1D šíření vodní páry převažující skladbou konstrukce. Pro konstrukce s výraznými systematickými tepelnými mosty je výsledek výpočtu jen orientační. Přesnější výsledky lze získat s pomocí 2D analýzy.

Rozmezí relativních vlhkostí v jednotlivých materiálech (pro poslední roční cyklus):

Číslo	Název	Trvání příslušné relativní vlhkosti v materiálu ve dnech za rok				
		pod 60%	60-70%	70-80%	80-90%	nad 90%
1	Omítka vápenoc	90	213	62	---	---
2	Železobeton 2	151	152	62	---	---
3	Cemix 135 - Le	273	92	---	---	---
4	JUB Jubizol EP	---	---	214	151	---
5	Cemix 135 - Le	---	---	214	151	---
6	Cemix Silikono	---	---	214	151	---

Poznámka: S pomocí této tabulky lze zjednodušeně odhadnout, jaké je riziko dosažení nepřipustné hmotnostní vlhkosti materiálu či riziko jeho koroze.

Konkrétně pro dřevo předepisuje ČSN 730540-2/Z1 maximální přípustnou hmotnostní vlhkost 18 %. Ze sorpční křivky pro daný typ dřeva lze odvodit, při jaké relativní vlhkosti vzduchu dosahuje dřevo této kritické hmotnostní vlhkosti. Obvykle jde o cca 80 %.

Pokud je v tabulce výše pro dřevo uveden dlouhodobější výskyt relativní vlhkosti nad 80 %, lze předpokládat, že požadavek ČSN 730540-2 na maximální hmotnostní vlhkost dřeva nebude splněn.

VYHODNOCENÍ VÝSLEDKŮ PODLE KRITÉRIÍ ČSN 730540-2 (2011)

Název konstrukce: Železobeton + Jubizol EPS F Graphite

Rekapitulace vstupních dat

Návrhová vnitřní teplota T_i : 20,0 C
Převažující návrhová vnitřní teplota T_{iM} : 20,0 C
Návrhová venkovní teplota T_{ae} : -13,0 C
Teplota na vnější straně T_e : -13,0 C
Návrhová teplota vnitřního vzduchu T_{ai} : 20,6 C
Relativní vlhkost v interiéru RH_i : 50,0 % (+5,0%)

Skladba konstrukce

Číslo	Název vrstvy	d [m]	Lambda [W/mK]	Mi [-]
1	Omítka vápenocementová	0,018	0,990	19,0
2	Železobeton 2	0,250	1,580	29,0
3	Cemix 135 - Lepicí a stěrkovac	0,010	0,634	20,0
4	JUB Jubizol EPS F-G0 Expand. g	0,200	0,032	30,0
5	Cemix 135 - Lepicí a stěrkovac	0,005	0,634	20,0
6	Cemix Silikonová zatíraná omít	0,0015	0,680	104,0

I. Požadavek na teplotní faktor (čl. 5.1 v ČSN 730540-2)

Požadavek: $f_{Rsi,N} = f_{Rsi,cr} = 0,751$

Vypočtená průměrná hodnota: $f_{Rsi,m} = 0,963$

Kritický teplotní faktor $f_{Rsi,cr}$ byl stanoven pro maximální přípustnou vlhkost na vnitřním povrchu 80% (kritérium vyloučení vzniku plísní).

Průměrná hodnota $f_{Rsi,m}$ (resp. maximální hodnota při hodnocení skladby mimo tepelné mosty a vazby) není nikdy minimální hodnotou ve všech místech konstrukce. Nelze s ní proto prokazovat plnění požadavku na minimální povrchové teploty zabudované konstrukce včetně tepelných mostů a vazeb. Její převýšení nad požadavkem naznačuje pouze možnosti plnění požadavku v místě tepelného mostu či tepelné vazby.

II. Požadavek na součinitel prostupu tepla (čl. 5.2 v ČSN 730540-2)

Požadavek: $U_N = 0,30 \text{ W/m}^2\text{K}$

Vypočtená hodnota: $U = 0,151 \text{ W/m}^2\text{K}$

$U < U_N$... POŽADAVEK JE SPLNĚN.

Vypočtený součinitel prostupu tepla musí zahrnovat vliv systematických tepelných mostů (např. krokví v zateplené šikmé střeše).

III. Požadavky na šíření vlhkosti konstrukcí (čl. 6.1 a 6.2 v ČSN 730540-2)

Požadavky:

1. Kondenzace vodní páry nesmí ohrozit funkci konstrukce.
2. Roční množství kondenzátu musí být nižší než roční kapacita odparu.
3. Roční množství kondenzátu $M_{c,a}$ musí být nižší než 0,1 kg/m².rok, nebo 3-6% plošné hmotnosti materiálu (nižší z hodnot).

Vypočtené hodnoty: V kci nedochází při venkovní návrhové teplotě ke kondenzaci.

POŽADAVKY JSOU SPLNĚNY.

KOMPLEXNÍ POSOUZENÍ SKLADBY STAVEBNÍ KONSTRUKCE Z HLEDISKA ŠÍŘENÍ TEPLA A VODNÍ PÁRY

podle EN ISO 13788, EN ISO 6946, ČSN 730540 a STN 730540

Teplo 2017 EDU

Název úlohy : **Železobeton + Jubizol EPS F Graphite**

Zpracovatel : TT 2017

Zakázka :

Datum : 25.05.2017

ZADANÁ SKLADBA A OKRAJOVÉ PODMÍNKY :

Typ hodnocené konstrukce : Stěna vnější jednoplášťová

Korekce součinitele prostupu dU : 0.000 W/m²K

Skladba konstrukce (od interiéru) :

Číslo	Název	D [m]	Lambda [W/(m.K)]	c [J/(kg.K)]	Ro [kg/m ³]	Mi [-]	Ma [kg/m ²]
1	Omítka vápenoc	0,0180	0,9900	790,0	2000,0	19,0	0.0000
2	Železobeton 2	0,2500	1,5800	1020,0	2400,0	29,0	0.0000
3	Cemix 135 - Le	0,0100	0,6340	840,0	1550,0	20,0	0.0000
4	JUB Jubizol EP	0,2500	0,0320*	1270,0	16,0	30,0	0.0000
5	Cemix 135 - Le	0,0050	0,6340	840,0	1550,0	20,0	0.0000
6	Cemix Silikono	0,0015	0,6800	840,0	1650,0	104,0	0.0000

Poznámka: D je tloušťka vrstvy, Lambda je návrhová hodnota tepelné vodivosti vrstvy, C je měrná tepelná kapacita vrstvy, Ro je objemová hmotnost vrstvy, Mi je faktor difúzního odporu vrstvy a Ma je počáteční zabudovaná vlhkost ve vrstvě.

* ekvival. tep. vodivost s vlivem tepelných mostů, stanovena interním výpočtem

Číslo	Kompletní název vrstvy	Interní výpočet tep. vodivosti
1	Omítka vápenocementová	---
2	Železobeton 2	---
3	Cemix 135 - Lepicí a stěrkovací hmota COMFORT	---
4	JUB Jubizol EPS F-G0 Expand. grafit. polystyren	--- vliv bodových kotev dle EN ISO 6946 Tep. vodivost tep. izolace: 0.032 W/(m.K) Tloušťka tepelné izolace: 0.2500 m Bod. činitel prostupu: 0.002 W/K Počet kotev v 1 m ² : 6.0
5	Cemix 135 - Lepicí a stěrkovací hmota COMFORT	---
6	Cemix Silikonová zatíraná omítka bílá/barevná	---

Okrajové podmínky výpočtu :

Tepelný odpor při přestupu tepla v interiéru Rsi : 0.13 m²K/W
dtto pro výpočet vnitřní povrchové teploty Rsi : 0.25 m²K/W
Tepelný odpor při přestupu tepla v exteriéru Rse : 0.04 m²K/W
dtto pro výpočet vnitřní povrchové teploty Rse : 0.04 m²K/W

Návrhová venkovní teplota T_e : -13.0 C
 Návrhová teplota vnitřního vzduchu T_{ai} : 20.6 C
 Návrhová relativní vlhkost venkovního vzduchu RHe : 84.0 %
 Návrhová relativní vlhkost vnitřního vzduchu RHi : 55.0 %

Měsíc	Délka [dny/hodiny]	T_{ai} [C]	RHi [%]	P_i [Pa]	T_e [C]	RHe [%]	P_e [Pa]	
1	31	744	20.6	55.1	1336.3	-2.4	81.2	406.1
2	28	672	20.6	57.3	1389.6	-0.9	80.8	457.9
3	31	744	20.6	58.8	1426.0	3.0	79.5	602.1
4	30	720	20.6	60.7	1472.1	7.7	77.5	814.1
5	31	744	20.6	64.9	1573.9	12.7	74.5	1093.5
6	30	720	20.6	68.7	1666.1	15.9	72.0	1300.1
7	31	744	20.6	70.8	1717.0	17.5	70.4	1407.2
8	31	744	20.6	70.1	1700.0	17.0	70.9	1373.1
9	30	720	20.6	65.6	1590.9	13.3	74.1	1131.2
10	31	744	20.6	61.0	1479.4	8.3	77.1	843.7
11	30	720	20.6	58.8	1426.0	2.9	79.5	597.9
12	31	744	20.6	57.7	1399.3	-0.6	80.7	468.9

Poznámka: T_{ai} , RHi a P_i jsou prům. měsíční parametry vnitřního vzduchu (teplota, relativní vlhkost a částečný tlak vodní páry) a T_e , RHe a P_e jsou prům. měsíční parametry v prostředí na vnější straně konstrukce (teplota, relativní vlhkost a částečný tlak vodní páry).

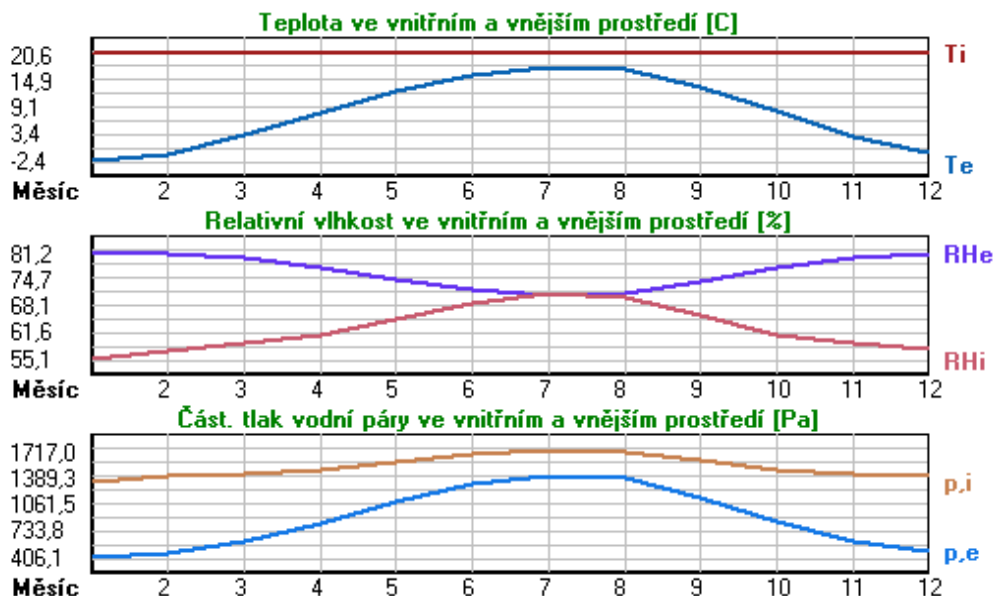

Pro vnitřní prostředí byla uplatněna přírážka k vnitřní relativní vlhkosti : 5.0 %

Výchozí měsíc výpočtu bilance se stanovuje výpočtem podle EN ISO 13788.

Počet hodnocených let : 1

VÝSLEDKY VÝPOČTU HODNOCENÉ KONSTRUKCE :

Tepelný odpor a součinitel prostupu tepla podle EN ISO 6946:

Tepelný odpor konstrukce R : 8.015 m²K/W

Součinitel prostupu tepla konstrukce U : **0.122 W/m²K**

Součinitel prostupu zabudované kce U_{kc} : 0.14 / 0.17 / 0.22 / 0.32 W/m²K

Uvedené orientační hodnoty platí pro různou kvalitu řešení tep. mostů vyjádřenou přibližnou přírážkou podle poznámek k čl. B.9.2 v ČSN 730540-4.

Difúzní odpor a tepelně akumulační vlastnosti:

Difuzní odpor konstrukce ZpT :	8.3E+0010 m/s
Teplotní útlum konstrukce Ny* podle EN ISO 13786 :	755.1
Fázový posun teplotního kmitu Psi* podle EN ISO 13786 :	11.8 h

Teplota vnitřního povrchu a teplotní faktor podle ČSN 730540 a EN ISO 13788:

Vnitřní povrchová teplota v návrhových podmínkách Tsi,p :	19.59 C
Teplotní faktor v návrhových podmínkách f,Rsi,p :	0.970

Obě hodnoty platí pro odpor při přestupu tepla na vnitřní straně Rsi=0,25 m2K/W.

Číslo měsíce	Minimální požadované hodnoty při max. rel. vlhkosti na vnitřním povrchu:				Vypočtené hodnoty		
	----- 80% -----		----- 100% -----		Tsi[C]	f,Rsi	RHsi[%]
	Tsi,m[C]	f,Rsi,m	Tsi,m[C]	f,Rsi,m			
1	14.7	0.743	11.3	0.595	19.9	0.970	57.5
2	15.3	0.753	11.9	0.594	20.0	0.970	59.6
3	15.7	0.721	12.3	0.526	20.1	0.970	60.8
4	16.2	0.659	12.7	0.391	20.2	0.970	62.2
5	17.2	0.576	13.8	0.135	20.4	0.970	65.9
6	18.2	0.479	14.6	-----	20.5	0.970	69.3
7	18.6	0.365	15.1	-----	20.5	0.970	71.2
8	18.5	0.409	15.0	-----	20.5	0.970	70.6
9	17.4	0.564	13.9	0.087	20.4	0.970	66.5
10	16.3	0.648	12.8	0.367	20.2	0.970	62.4
11	15.7	0.723	12.3	0.529	20.1	0.970	60.8
12	15.4	0.755	12.0	0.593	20.0	0.970	60.0

Poznámka: RHsi je relativní vlhkost na vnitřním povrchu, Tsi je vnitřní povrchová teplota a f,Rsi je teplotní faktor.

Difúze vodní páry v návrh. podmínkách a bilance vodní páry podle ČSN 730540: (bez vlivu zabudované vlhkosti a sluneční radiace)

Průběh teplot a částečných tlaků vodní páry v návrhových okrajových podmínkách:

<u>rozhraní:</u>	<u>i</u>	<u>1-2</u>	<u>2-3</u>	<u>3-4</u>	<u>4-5</u>	<u>5-6</u>	<u>e</u>
theta [C]:	20.1	20.0	19.3	19.3	-12.8	-12.8	-12.8
p [Pa]:	1334	1308	764	749	186	178	166
p,sat [Pa]:	2347	2336	2243	2234	202	201	201

Poznámka: theta je teplota na rozhraní vrstev, p je předpokládaný částečný tlak vodní páry na rozhraní vrstev a p,sat je částečný tlak nasycené vodní páry na rozhraní vrstev.

Teploty v typickém místě konstrukce v ustálených návrhových podmínkách

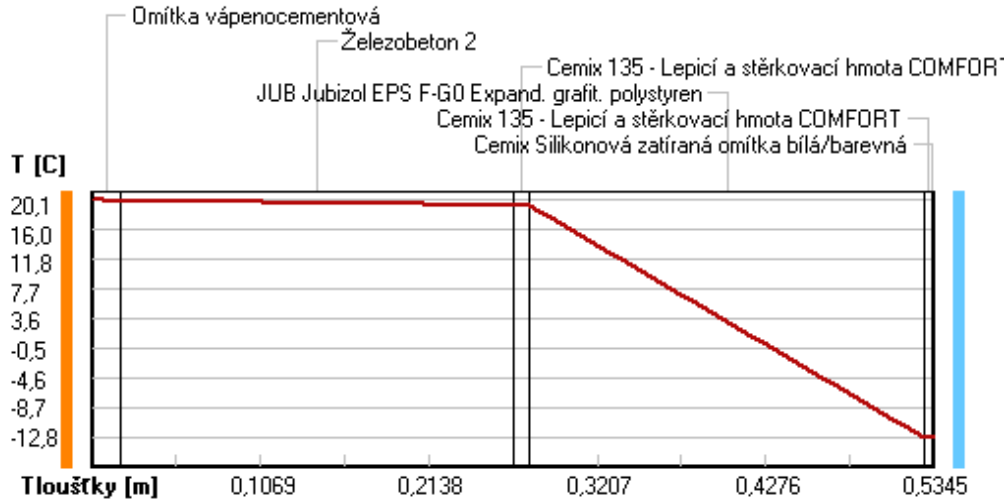

Část. tlaky vodní páry v typickém místě konstrukce v ustál. návrh. podmínkách

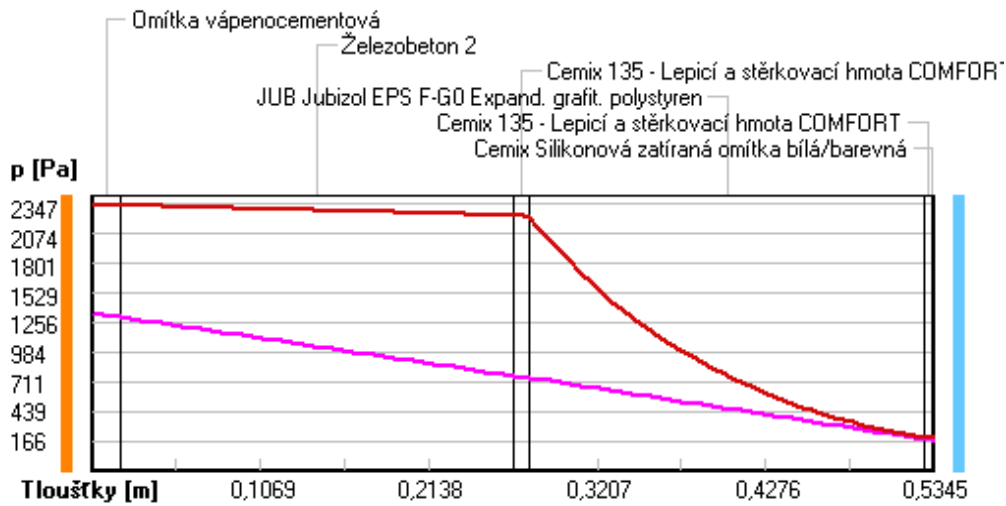

Rel. vlhkosti v typickém místě konstrukce v ustál. návrh. podmínkách

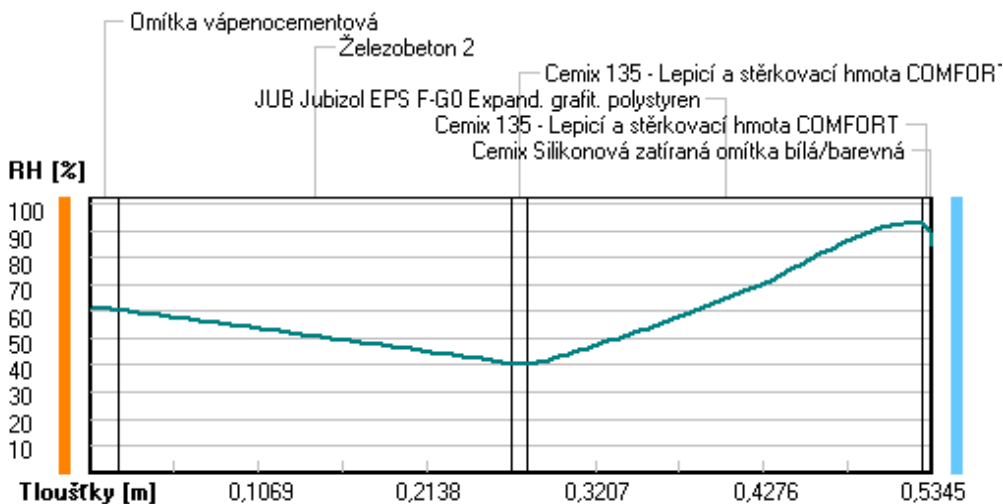

Při venkovní návrhové teplotě nedochází v konstrukci ke kondenzaci vodní páry.

Množství difundující vodní páry G_d : 1.502E-0008 kg/(m².s)

Bilance zkondenzované a vypařené vodní páry podle EN ISO 13788:

Roční cyklus č. 1

V konstrukci nedochází během modelového roku ke kondenzaci vodní páry.

Poznámka: Hodnocení difúze vodní páry bylo provedeno pro předpoklad 1D šíření vodní páry převažující skladbou konstrukce. Pro konstrukce s výraznými systematickými tepelnými mosty je výsledek výpočtu jen orientační. Přesnější výsledky lze získat s pomocí 2D analýzy.

Rozmezí relativních vlhkostí v jednotlivých materiálech (pro poslední roční cyklus):

Číslo	Název	Trvání příslušné relativní vlhkosti v materiálu ve dnech za rok				
		pod 60%	60-70%	70-80%	80-90%	nad 90%
1	Omítka vápenoc	151	152	62	---	---
2	Železobeton 2	151	152	62	---	---
3	Cemix 135 - Le	273	92	---	---	---
4	JUB Jubizol EP	---	---	214	151	---
5	Cemix 135 - Le	---	---	214	151	---
6	Cemix Silikono	---	---	214	151	---

Poznámka: S pomocí této tabulky lze zjednodušeně odhadnout, jaké je riziko dosažení nepřipustné hmotnostní vlhkosti materiálu či riziko jeho koroze.

Konkrétně pro dřevo předepisuje ČSN 730540-2/Z1 maximální přípustnou hmotnostní vlhkost 18 %. Ze sorpční křivky pro daný typ dřeva lze odvodit, při jaké relativní vlhkosti vzduchu dosahuje dřevo této kritické hmotnostní vlhkosti. Obvykle jde o cca 80 %.

Pokud je v tabulce výše pro dřevo uveden dlouhodobější výskyt relativní vlhkosti nad 80 %, lze předpokládat, že požadavek ČSN 730540-2 na maximální hmotnostní vlhkost dřeva nebude splněn.

VYHODNOCENÍ VÝSLEDKŮ PODLE KRITÉRIÍ ČSN 730540-2 (2011)

Název konstrukce: Železobeton + Jubizol EPS F Graphite

Rekapitulace vstupních dat

Návrhová vnitřní teplota T_i : 20,0 C
Převažující návrhová vnitřní teplota T_{iM} : 20,0 C
Návrhová venkovní teplota T_{ae} : -13,0 C
Teplota na vnější straně T_e : -13,0 C
Návrhová teplota vnitřního vzduchu T_{ai} : 20,6 C
Relativní vlhkost v interiéru RH_i : 50,0 % (+5,0%)

Skladba konstrukce

Číslo	Název vrstvy	d [m]	Lambda [W/mK]	Mi [-]
1	Omítka vápenocementová	0,018	0,990	19,0
2	Železobeton 2	0,250	1,580	29,0
3	Cemix 135 - Lepicí a stěrko vac	0,010	0,634	20,0
4	JUB Jubizol EPS F-G0 Expand. g	0,250	0,032	30,0
5	Cemix 135 - Lepicí a stěrko vac	0,005	0,634	20,0
6	Cemix Silikonová zatíraná omít	0,0015	0,680	104,0

I. Požadavek na teplotní faktor (čl. 5.1 v ČSN 730540-2)

Požadavek: $f_{Rsi,N} = f_{Rsi,cr} = 0,751$

Vypočtená průměrná hodnota: $f_{Rsi,m} = 0,970$

Kritický teplotní faktor $f_{Rsi,cr}$ byl stanoven pro maximální přípustnou vlhkost na vnitřním povrchu 80% (kritérium vyloučení vzniku plísní).

Průměrná hodnota $f_{Rsi,m}$ (resp. maximální hodnota při hodnocení skladby mimo tepelné mosty a vazby) není nikdy minimální hodnotou ve všech místech konstrukce. Nelze s ní proto prokazovat plnění požadavku na minimální povrchové teploty zabudované konstrukce včetně tepelných mostů a vazeb. Její převýšení nad požadavkem naznačuje pouze možnosti plnění požadavku v místě tepelného mostu či tepelné vazby.

II. Požadavek na součinitel prostupu tepla (čl. 5.2 v ČSN 730540-2)

Požadavek: $U_N = 0,30 \text{ W/m}^2\text{K}$

Vypočtená hodnota: $U = 0,122 \text{ W/m}^2\text{K}$

$U < U_N$... POŽADAVEK JE SPLNĚN.

Vypočtený součinitel prostupu tepla musí zahrnovat vliv systematických tepelných mostů (např. krokví v zateplené šikmé střeše).

III. Požadavky na šíření vlhkosti konstrukcí (čl. 6.1 a 6.2 v ČSN 730540-2)

Požadavky:

1. Kondenzace vodní páry nesmí ohrozit funkci konstrukce.
2. Roční množství kondenzátu musí být nižší než roční kapacita odparu.
3. Roční množství kondenzátu $M_{c,a}$ musí být nižší než 0,1 kg/m².rok, nebo 3-6% plošné hmotnosti materiálu (nižší z hodnot).

Vypočtené hodnoty: V kci nedochází při venkovní návrhové teplotě ke kondenzaci.

POŽADAVKY JSOU SPLNĚNY.

Příloha č. 3:

Skladby obvodových plášťů

se zateplením a provětrávanou mezerou

KOMPLEXNÍ POSOUZENÍ SKLADBY STAVEBNÍ KONSTRUKCE Z HLEDISKA ŠÍŘENÍ TEPLA A VODNÍ PÁRY

podle EN ISO 13788, EN ISO 6946, ČSN 730540 a STN 730540

Teplo 2017 EDU

Název úlohy : **Sendwix + Knauf Mineral Plus**

Zpracovatel : TT 2017

Zakázka :

Datum : 26.05.2017

ZADANÁ SKLADBA A OKRAJOVÉ PODMÍNKY :

Typ hodnocené konstrukce : Stěna vnější dvouplášťová

Korekce součinitele prostupu dU : 0.000 W/m²K

Skladba konstrukce (od interiéru) :

Číslo	Název	D [m]	Lambda [W/(m.K)]	c [J/(kg.K)]	Ro [kg/m ³]	Mi [-]	Ma [kg/m ²]
1	Omítka vápenoc	0,0180	0,9900	790,0	2000,0	19,0	0.0000
2	Sendwix 16DF-L	0,2400	0,3700	1000,0	1220,0	10,0	0.0000
3	Cemix 135 b -	0,0100	0,6340	840,0	1550,0	20,0	0.0000
4	Knauf MINERAL	0,0600	0,0370*	840,0	20,0	1,0	0.0000

Poznámka: D je tloušťka vrstvy, Lambda je návrhová hodnota tepelné vodivosti vrstvy, C je měrná tepelná kapacita vrstvy, Ro je objemová hmotnost vrstvy, Mi je faktor difúzního odporu vrstvy a Ma je počáteční zabudovaná vlhkost ve vrstvě.

* ekvival. tep. vodivost s vlivem tepelných mostů, stanovena interním výpočtem

Číslo	Kompletní název vrstvy	Interní výpočet tep. vodivosti
1	Omítka vápenocementová	---
2	Sendwix 16DF-LD	---
3	Cemix 135 b - Lepicí a stěrkový hmota COMFORT bílá	---
4	Knauf MINERAL PLUS EXT 035	vliv bodových kotev dle EN ISO 6946 Tep. vodivost tep. izolace: 0.035 W/(m.K) Tloušťka tepelné izolace: 0.0600 m Bod. činitel prostupu: 0.002 W/K Počet kotev v 1 m ² : 6.0

Okrajové podmínky výpočtu :

Tepelný odpor při přestupu tepla v interiéru Rsi : 0.13 m²K/W

dtto pro výpočet vnitřní povrchové teploty Rsi : 0.25 m²K/W

Tepelný odpor při přestupu tepla v exteriéru Rse : 0.13 m²K/W

dtto pro výpočet vnitřní povrchové teploty Rse : 0.13 m²K/W

Návrhová venkovní teplota Te : -13.0 C

Návrhová teplota vnitřního vzduchu Tai : 20.6 C

Návrhová relativní vlhkost venkovního vzduchu RHe : 84.0 %

Návrhová relativní vlhkost vnitřního vzduchu RH_i : 55.0 %

Měsíc	Délka [dny/hodiny]	Tai [C]	RHi [%]	Pi [Pa]	Te [C]	RHe [%]	Pe [Pa]	
1	31	744	20.6	55.1	1336.3	-2.4	81.2	406.1

2	28	672	20.6	57.3	1389.6	-0.9	80.8	457.9
3	31	744	20.6	58.8	1426.0	3.0	79.5	602.1
4	30	720	20.6	60.7	1472.1	7.7	77.5	814.1
5	31	744	20.6	64.9	1573.9	12.7	74.5	1093.5
6	30	720	20.6	68.7	1666.1	15.9	72.0	1300.1
7	31	744	20.6	70.8	1717.0	17.5	70.4	1407.2
8	31	744	20.6	70.1	1700.0	17.0	70.9	1373.1
9	30	720	20.6	65.6	1590.9	13.3	74.1	1131.2
10	31	744	20.6	61.0	1479.4	8.3	77.1	843.7
11	30	720	20.6	58.8	1426.0	2.9	79.5	597.9
12	31	744	20.6	57.7	1399.3	-0.6	80.7	468.9

Poznámka: T_{ai} , RH_i a P_i jsou prům. měsíční parametry vnitřního vzduchu (teplota, relativní vlhkost a částečný tlak vodní páry) a T_e , RH_e a P_e jsou prům. měsíční parametry v prostředí na vnější straně konstrukce (teplota, relativní vlhkost a částečný tlak vodní páry).

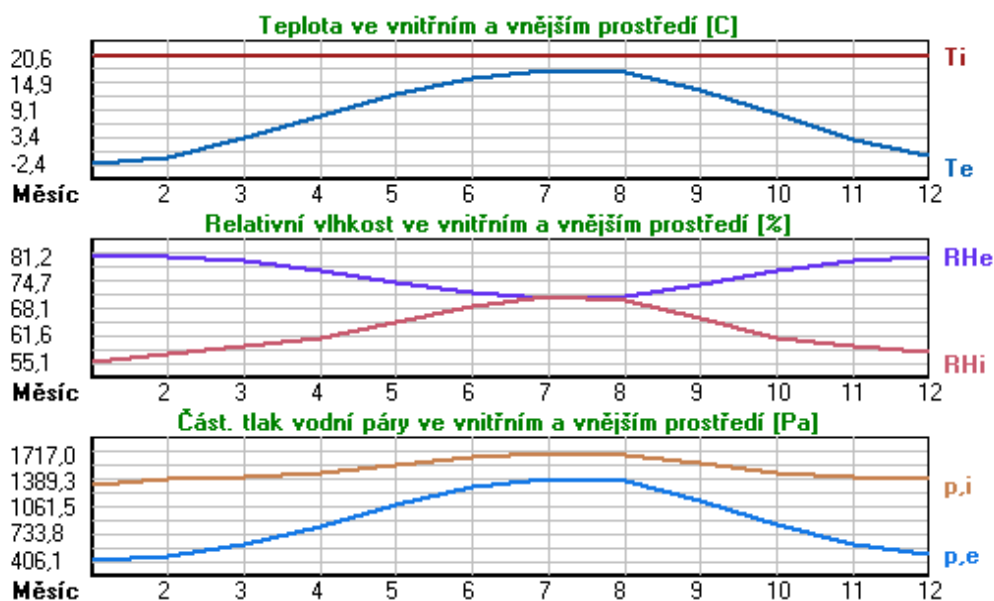

Pro vnitřní prostředí byla uplatněna přírážka k vnitřní relativní vlhkosti : 5.0 %

Výchozí měsíc výpočtu bilance se stanovuje výpočtem podle EN ISO 13788.

Počet hodnocených let : 1

VÝSLEDKY VÝPOČTU HODNOCENÉ KONSTRUKCE :

Tepelný odpor a součinitel prostupu tepla podle EN ISO 6946:

Tepelný odpor konstrukce R : 2.304 m²K/W
 Součinitel prostupu tepla konstrukce U : **0.390 W/m²K**

Součinitel prostupu zabudované kce U_{kc} : 0.41 / 0.44 / 0.49 / 0.59 W/m²K

Uvedené orientační hodnoty platí pro různou kvalitu řešení tep. mostů vyjádřenou přibližnou přírážkou podle poznámek k čl. B.9.2 v ČSN 730540-4.

Difúzní odpor a tepelně akumulační vlastnosti:

Difúzní odpor konstrukce Z_{pT} : 1.6E+0010 m/s

Teplotní útlum konstrukce Ny^* podle EN ISO 13786 : 204.8

Fázový posun teplotního kmitu Psi^* podle EN ISO 13786 : 12.3 h

Teplota vnitřního povrchu a teplotní faktor podle ČSN 730540 a EN ISO 13788:

Vnitřní povrchová teplota v návrhových podmínkách $T_{si,p}$: 17.47 C
 Teplotní faktor v návrhových podmínkách $f,R_{si,p}$: 0.907

Obě hodnoty platí pro odpor při přestupu tepla na vnitřní straně $R_{si}=0,25$ m²K/W.

Číslo měsíce	Minimální požadované hodnoty při max. rel. vlhkosti na vnitřním povrchu:				Vypočtené hodnoty		
	----- 80% -----		----- 100% -----		T _{si} [C]	f,R _{si}	RH _{si} [%]
	T _{si} ,m[C]	f,R _{si} ,m	T _{si} ,m[C]	f,R _{si} ,m	T _{si} [C]	f,R _{si}	RH _{si} [%]
1	14.7	0.743	11.3	0.595	18.5	0.907	62.9
2	15.3	0.753	11.9	0.594	18.6	0.907	64.9
3	15.7	0.721	12.3	0.526	19.0	0.907	65.1
4	16.2	0.659	12.7	0.391	19.4	0.907	65.4
5	17.2	0.576	13.8	0.135	19.9	0.907	67.9
6	18.2	0.479	14.6	-----	20.2	0.907	70.6
7	18.6	0.365	15.1	-----	20.3	0.907	72.1
8	18.5	0.409	15.0	-----	20.3	0.907	71.6
9	17.4	0.564	13.9	0.087	19.9	0.907	68.4
10	16.3	0.648	12.8	0.367	19.5	0.907	65.5
11	15.7	0.723	12.3	0.529	19.0	0.907	65.1
12	15.4	0.755	12.0	0.593	18.6	0.907	65.2

Poznámka: RH_{si} je relativní vlhkost na vnitřním povrchu, T_{si} je vnitřní povrchová teplota a f,R_{si} je teplotní faktor.

Difúze vodní páry v návrh. podmínkách a bilance vodní páry podle ČSN 730540: (bez vlivu zabudované vlhkosti a sluneční radiace)

Průběh teplot a částečných tlaků vodní páry v návrhových okrajových podmínkách:

rozhraní:	i	1-2	2-3	3-4	e
theta [C]:	18.9	18.7	10.2	10.0	-11.3
p [Pa]:	1334	1201	267	190	166
p,sat [Pa]:	2182	2150	1240	1223	231

Poznámka: theta je teplota na rozhraní vrstev, p je předpokládaný částečný tlak vodní páry na rozhraní vrstev a p,sat je částečný tlak nasycené vodní páry na rozhraní vrstev.

Teploty v typickém místě konstrukce v ustálených návrhových podmínkách

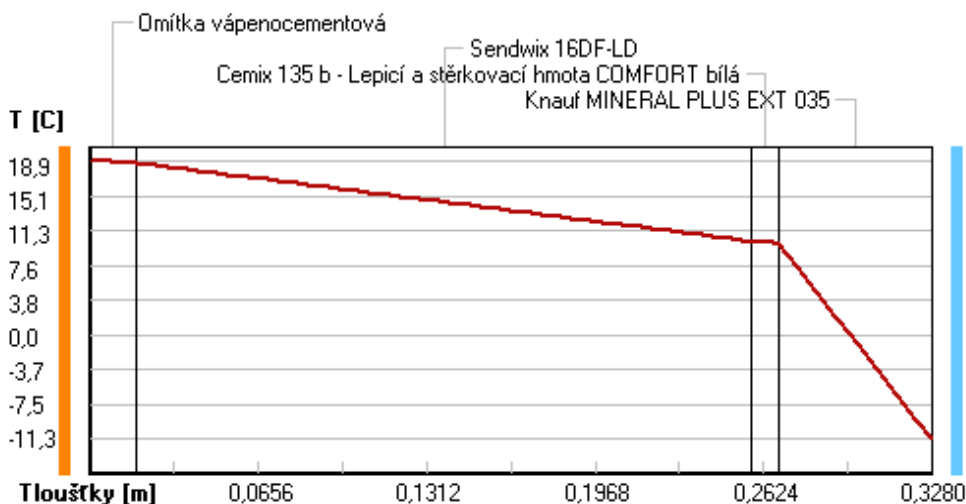

Část. tlaky vodní páry v typickém místě konstrukce v ustál. návrh. podmínkách

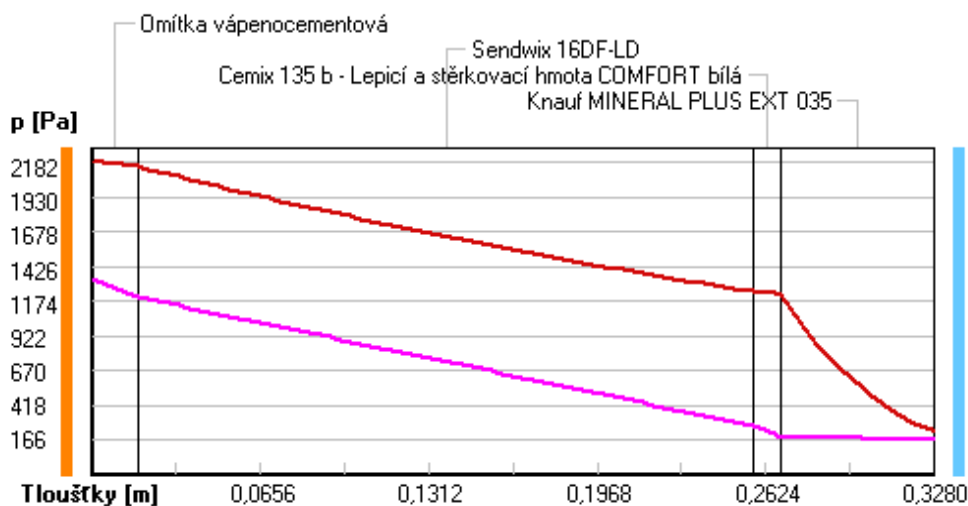

Rel. vlhkosti v typickém místě konstrukce v ustál. návrh. podmínkách

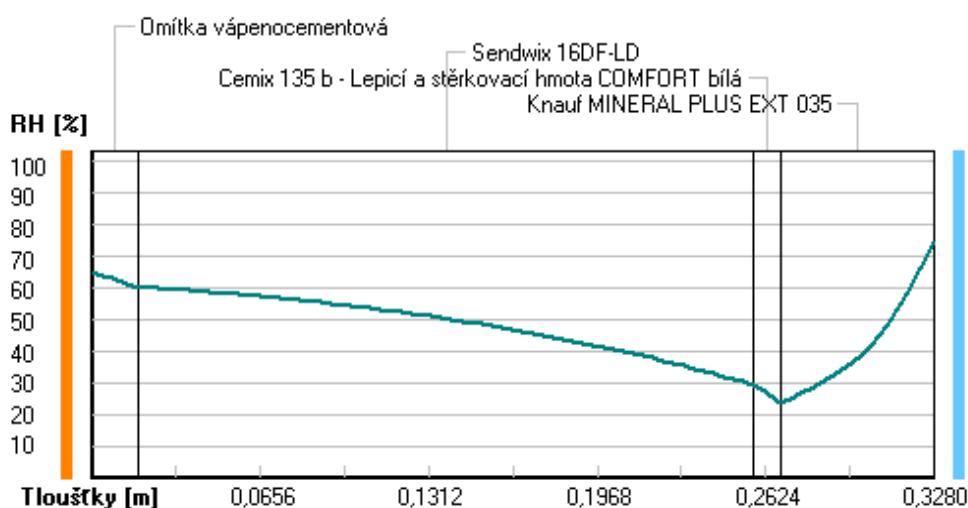

Při venkovní návrhové teplotě nedochází v konstrukci ke kondenzaci vodní páry.

Množství difundující vodní páry G_d : 7.779E-0008 kg/(m².s)

Bilance zkondenzované a vypařené vodní páry podle EN ISO 13788:

Roční cyklus č. 1

V konstrukci nedochází během modelového roku ke kondenzaci vodní páry.

Poznámka: Hodnocení difúze vodní páry bylo provedeno pro předpoklad 1D šíření vodní páry převažující skladbou konstrukce. Pro konstrukce s výraznými systematickými tepelnými mosty je výsledek výpočtu jen orientační. Přesnější výsledky lze získat s pomocí 2D analýzy.

Rozmezí relativních vlhkostí v jednotlivých materiálech (pro poslední roční cyklus):

Číslo	Název	Trvání příslušné relativní vlhkosti v materiálu ve dnech za rok				
		pod 60%	60-70%	70-80%	80-90%	nad 90%

1	Omítka vápenoc	31	272	62	---	---
2	Sendwix 16DF-L	151	183	31	---	---
3	Cemix 135 b -	273	92	---	---	---
4	Knauf MINERAL	---	31	334	---	---

Poznámka: S pomocí této tabulky lze zjednodušeně odhadnout, jaké je riziko dosažení nepřipustné hmotnostní vlhkosti materiálu či riziko jeho koroze.

Konkrétně pro dřevo předepisuje ČSN 730540-2/Z1 maximální přípustnou hmotnostní vlhkost 18 %. Ze sorpční křivky pro daný typ dřeva lze odvodit, při jaké relativní vlhkosti vzduchu dosahuje dřevo této kritické hmotnostní vlhkosti. Obvykle jde o cca 80 %.

Pokud je v tabulce výše pro dřevo uveden dlouhodobější výskyt relativní vlhkosti nad 80 %, lze předpokládat, že požadavek ČSN 730540-2 na maximální hmotnostní vlhkost dřeva nebude splněn.

Teplu 2017 EDU, (c) 2017 Svoboda Software

VYHODNOCENÍ VÝSLEDKŮ PODLE KRITÉRIÍ ČSN 730540-2 (2011)

Název konstrukce: Sendwix + Knauf Mineral Plus

Rekapitulace vstupních dat

Návrhová vnitřní teplota T_i :	20,0 C
Převažující návrhová vnitřní teplota T_{iM} :	20,0 C
Návrhová venkovní teplota T_{ae} :	-13,0 C
Teplota na vnější straně T_e :	-13,0 C
Návrhová teplota vnitřního vzduchu T_{ai} :	20,6 C
Relativní vlhkost v interiéru RH_i :	50,0 % (+5,0%)

Skladba konstrukce

Číslo	Název vrstvy	d [m]	Lambda [W/mK]	Mi [-]
1	Omítka vápenocementová	0,018	0,990	19,0
2	Sendwix 16DF-LD	0,240	0,370	10,0
3	Cemix 135 b - Lepicí a stěrky	0,010	0,634	20,0
4	Knauf MINERAL PLUS EXT 035	0,060	0,037	1,0

I. Požadavek na teplotní faktor (čl. 5.1 v ČSN 730540-2)

Požadavek: $f_{Rsi,N} = f_{Rsi,cr} = 0,751$

Vypočtená průměrná hodnota: $f_{Rsi,m} = 0,907$

Kritický teplotní faktor $f_{Rsi,cr}$ byl stanoven pro maximální přípustnou vlhkost na vnitřním povrchu 80% (kritérium vyloučení vzniku plísní).

Průměrná hodnota $f_{Rsi,m}$ (resp. maximální hodnota při hodnocení skladby mimo tepelné mosty a vazby) není nikdy minimální hodnotou ve všech místech konstrukce. Nelze s ní proto prokazovat plnění požadavku na minimální povrchové teploty zabudované konstrukce včetně tepelných mostů a vazeb. Její převýšení nad požadavkem naznačuje pouze možnosti plnění požadavku v místě tepelného mostu či tepelné vazby.

II. Požadavek na součinitel prostupu tepla (čl. 5.2 v ČSN 730540-2)

Požadavek: $U_N = 0,30 \text{ W/m}^2\text{K}$

Vypočtená hodnota: $U = 0,390 \text{ W/m}^2\text{K}$

$U > U_N$... POŽADAVEK NENÍ SPLNĚN.

III. Požadavky na šíření vlhkosti konstrukcí (čl. 6.1 a 6.2 v ČSN 730540-2)

Požadavky:

1. Kondenzace vodní páry nesmí ohrozit funkci konstrukce.
2. Roční množství kondenzátu musí být nižší než roční kapacita odparu.
3. Roční množství kondenzátu $M_{c,a}$ musí být nižší než 0,1 kg/m².rok, nebo 3-6% plošné hmotnosti materiálu (nižší z hodnot).

Vypočtené hodnoty: V kci nedochází při venkovní návrhové teplotě ke kondenzaci.

POŽADAVKY JSOU SPLNĚNY.

KOMPLEXNÍ POSOUZENÍ SKLADBY STAVEBNÍ KONSTRUKCE Z HLEDISKA ŠÍŘENÍ TEPLA A VODNÍ PÁRY

podle EN ISO 13788, EN ISO 6946, ČSN 730540 a STN 730540

Teplo 2017 EDU

Název úlohy : **Sendwix + Knauf Mineral Plus**

Zpracovatel : TT 2017

Zakázka :

Datum : 26.05.2017

ZADANÁ SKLADBA A OKRAJOVÉ PODMÍNKY :

Typ hodnocené konstrukce : Stěna vnější dvouplášťová

Korekce součinitele prostupu dU : 0.000 W/m²K

Skladba konstrukce (od interiéru) :

Číslo	Název	D [m]	Lambda [W/(m.K)]	c [J/(kg.K)]	Ro [kg/m ³]	Mi [-]	Ma [kg/m ²]
1	Omítka vápenoc	0,0180	0,9900	790,0	2000,0	19,0	0.0000
2	Sendwix 16DF-L	0,2400	0,3700	1000,0	1220,0	10,0	0.0000
3	Cemix 135 b -	0,0100	0,6340	840,0	1550,0	20,0	0.0000
4	Knauf MINERAL	0,1400	0,0360*	840,0	20,0	1,0	0.0000

Poznámka: D je tloušťka vrstvy, Lambda je návrhová hodnota tepelné vodivosti vrstvy, C je měrná tepelná kapacita vrstvy, Ro je objemová hmotnost vrstvy, Mi je faktor difúzního odporu vrstvy a Ma je počáteční zabudovaná vlhkost ve vrstvě.

* ekvival. tep. vodivost s vlivem tepelných mostů, stanovena interním výpočtem

Číslo	Kompletní název vrstvy	Interní výpočet tep. vodivosti
1	Omítka vápenocementová	---
2	Sendwix 16DF-LD	---
3	Cemix 135 b - Lepicí a stěrkový materiál COMFORT bílá	---
4	Knauf MINERAL PLUS EXT 035	vliv bodových kotev dle EN ISO 6946 Tep. vodivost tep. izolace: 0.035 W/(m.K) Tloušťka tepelné izolace: 0.1400 m Bod. činitel prostupu: 0.002 W/K Počet kotev v 1 m ² : 6.0

Okrajové podmínky výpočtu :

Tepelný odpor při přestupu tepla v interiéru Rsi : 0.13 m²K/W

dtto pro výpočet vnitřní povrchové teploty Rsi : 0.25 m²K/W

Tepelný odpor při přestupu tepla v exteriéru Rse : 0.13 m²K/W

dtto pro výpočet vnitřní povrchové teploty Rse : 0.13 m²K/W

Návrhová venkovní teplota Te : -13.0 C

Návrhová teplota vnitřního vzduchu Tai : 20.6 C

Návrhová relativní vlhkost venkovního vzduchu RHe : 84.0 %

Návrhová relativní vlhkost vnitřního vzduchu RH_i : 55.0 %

Měsíc	Délka [dny/hodiny]	Tai [C]	RHi [%]	Pi [Pa]	Te [C]	RHe [%]	Pe [Pa]	
1	31	744	20.6	55.1	1336.3	-2.4	81.2	406.1

2	28	672	20.6	57.3	1389.6	-0.9	80.8	457.9
3	31	744	20.6	58.8	1426.0	3.0	79.5	602.1
4	30	720	20.6	60.7	1472.1	7.7	77.5	814.1
5	31	744	20.6	64.9	1573.9	12.7	74.5	1093.5
6	30	720	20.6	68.7	1666.1	15.9	72.0	1300.1
7	31	744	20.6	70.8	1717.0	17.5	70.4	1407.2
8	31	744	20.6	70.1	1700.0	17.0	70.9	1373.1
9	30	720	20.6	65.6	1590.9	13.3	74.1	1131.2
10	31	744	20.6	61.0	1479.4	8.3	77.1	843.7
11	30	720	20.6	58.8	1426.0	2.9	79.5	597.9
12	31	744	20.6	57.7	1399.3	-0.6	80.7	468.9

Poznámka: T_{ai} , RH_i a P_i jsou prům. měsíční parametry vnitřního vzduchu (teplota, relativní vlhkost a částečný tlak vodní páry) a T_e , RH_e a P_e jsou prům. měsíční parametry v prostředí na vnější straně konstrukce (teplota, relativní vlhkost a částečný tlak vodní páry).

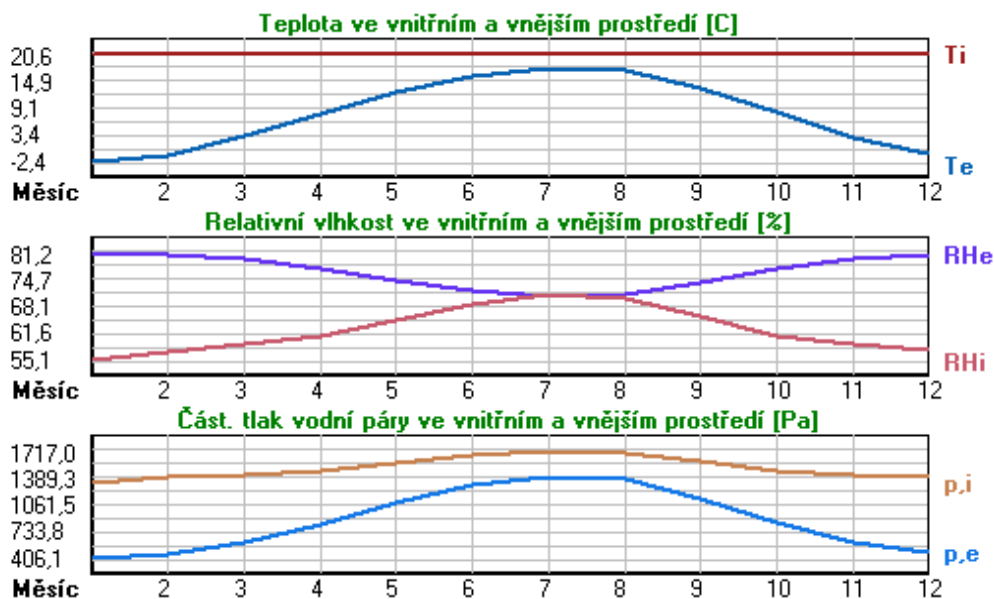

Pro vnitřní prostředí byla uplatněna přírážka k vnitřní relativní vlhkosti : 5.0 %

Výchozí měsíc výpočtu bilance se stanovuje výpočtem podle EN ISO 13788.

Počet hodnocených let : 1

VÝSLEDKY VÝPOČTU HODNOCENÉ KONSTRUKCE :

Tepelný odpor a součinitel prostupu tepla podle EN ISO 6946:

Tepelný odpor konstrukce R : 4.571 m²K/W
 Součinitel prostupu tepla konstrukce U : **0.207 W/m²K**

Součinitel prostupu zabudované kce U_{k,c} : 0.23 / 0.26 / 0.31 / 0.41 W/m²K

Uvedené orientační hodnoty platí pro různou kvalitu řešení tep. mostů vyjádřenou přibližnou přírážkou podle poznámek k čl. B.9.2 v ČSN 730540-4.

Difúzní odpor a tepelně akumulční vlastnosti:

Difúzní odpor konstrukce Z_{pT} : 1.6E+0010 m/s

Teplotní útlum konstrukce Ny* podle EN ISO 13786 : 456.5

Fázový posun teplotního kmitu Psi* podle EN ISO 13786 : 12.8 h

Teplota vnitřního povrchu a teplotní faktor podle ČSN 730540 a EN ISO 13788:

Vnitřní povrchová teplota v návrhových podmínkách $T_{si,p}$: 18.90 C
 Teplotní faktor v návrhových podmínkách $f,R_{si,p}$: 0.950

Obě hodnoty platí pro odpor při přestupu tepla na vnitřní straně $R_{si}=0,25$ m²K/W.

Číslo měsíce	Minimální požadované hodnoty při max. rel. vlhkosti na vnitřním povrchu:				Vypočtené hodnoty		
	----- 80% -----		----- 100% -----		Tsi[C]	f,Rsi	RHsi[%]
	Tsi,m[C]	f,Rsi,m	Tsi,m[C]	f,Rsi,m			
1	14.7	0.743	11.3	0.595	19.4	0.950	59.2
2	15.3	0.753	11.9	0.594	19.5	0.950	61.3
3	15.7	0.721	12.3	0.526	19.7	0.950	62.1
4	16.2	0.659	12.7	0.391	19.9	0.950	63.2
5	17.2	0.576	13.8	0.135	20.2	0.950	66.5
6	18.2	0.479	14.6	-----	20.4	0.950	69.7
7	18.6	0.365	15.1	-----	20.4	0.950	71.5
8	18.5	0.409	15.0	-----	20.4	0.950	70.9
9	17.4	0.564	13.9	0.087	20.2	0.950	67.1
10	16.3	0.648	12.8	0.367	20.0	0.950	63.4
11	15.7	0.723	12.3	0.529	19.7	0.950	62.1
12	15.4	0.755	12.0	0.593	19.5	0.950	61.7

Poznámka: RHsi je relativní vlhkost na vnitřním povrchu, Tsi je vnitřní povrchová teplota a f,Rsi je teplotní faktor.

Difúze vodní páry v návrh. podmínkách a bilance vodní páry podle ČSN 730540: (bez vlivu zabudované vlhkosti a sluneční radiace)

Průběh teplot a částečných tlaků vodní páry v návrhových okrajových podmínkách:

rozhraní:	i	1-2	2-3	3-4	e
theta [C]:	19.7	19.6	15.1	14.9	-12.1
p [Pa]:	1334	1204	295	219	166
p,sat [Pa]:	2293	2275	1711	1699	215

Poznámka: theta je teplota na rozhraní vrstev, p je předpokládaný částečný tlak vodní páry na rozhraní vrstev a p,sat je částečný tlak nasycené vodní páry na rozhraní vrstev.

Teploty v typickém místě konstrukce v ustálených návrhových podmínkách

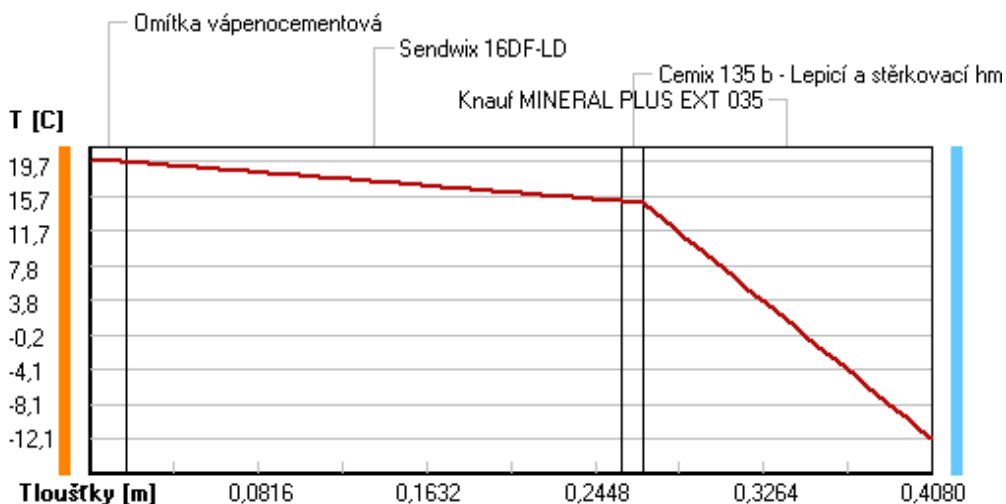

Část. tlaky vodní páry v typickém místě konstrukce v ustál. návrh. podmínkách

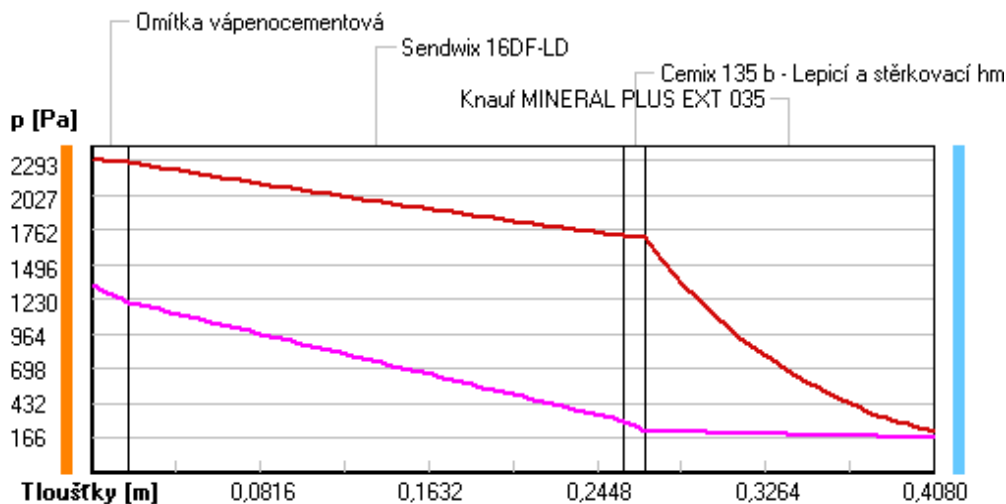

Rel. vlhkosti v typickém místě konstrukce v ustál. návrh. podmínkách

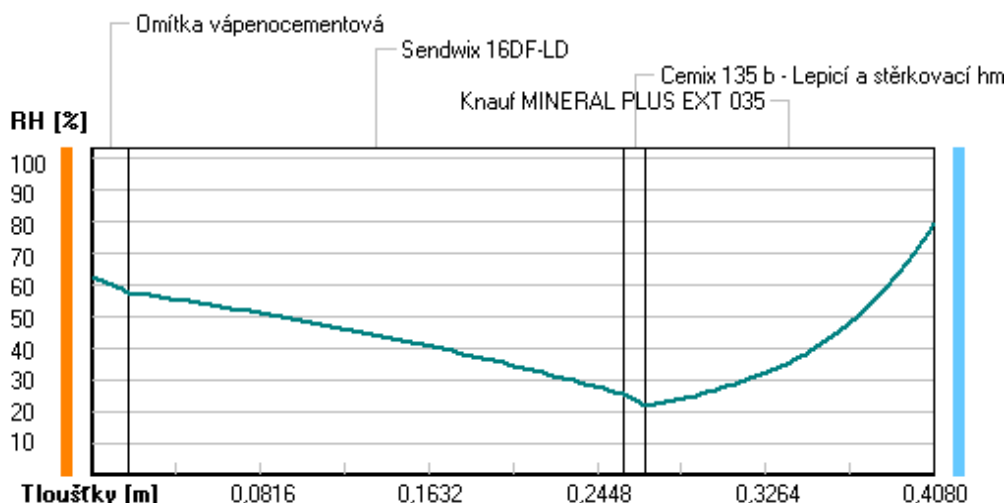

Při venkovní návrhové teplotě nedochází v konstrukci ke kondenzaci vodní páry.

Množství difundující vodní páry G_d : 7.577E-0008 kg/(m².s)

Bilance zkondenzované a vypařené vodní páry podle EN ISO 13788:

Roční cyklus č. 1

V konstrukci nedochází během modelového roku ke kondenzaci vodní páry.

Poznámka: Hodnocení difúze vodní páry bylo provedeno pro předpoklad 1D šíření vodní páry převažující skladbou konstrukce. Pro konstrukce s výraznými systematickými tepelnými mosty je výsledek výpočtu jen orientační. Přesnější výsledky lze získat s pomocí 2D analýzy.

Rozmezí relativních vlhkostí v jednotlivých materiálech (pro poslední roční cyklus):

Číslo	Název	Trvání příslušné relativní vlhkosti v materiálu ve dnech za rok				
		pod 60%	60-70%	70-80%	80-90%	nad 90%

1	Omítka vápenoc	90	213	62	---	---
2	Sendwix 16DF-L	212	153	---	---	---
3	Cemix 135 b -	303	62	---	---	---
4	Knauf MINERAL	---	---	365	---	---

Poznámka: S pomocí této tabulky lze zjednodušeně odhadnout, jaké je riziko dosažení nepřipustné hmotnostní vlhkosti materiálu či riziko jeho koroze.

Konkrétně pro dřevo předepisuje ČSN 730540-2/Z1 maximální přípustnou hmotnostní vlhkost 18 %. Ze sorpční křivky pro daný typ dřeva lze odvodit, při jaké relativní vlhkosti vzduchu dosahuje dřevo této kritické hmotnostní vlhkosti. Obvykle jde o cca 80 %.

Pokud je v tabulce výše pro dřevo uveden dlouhodobější výskyt relativní vlhkosti nad 80 %, lze předpokládat, že požadavek ČSN 730540-2 na maximální hmotnostní vlhkost dřeva nebude splněn.

Teplo 2017 EDU, (c) 2017 Svoboda Software

VYHODNOCENÍ VÝSLEDKŮ PODLE KRITÉRIÍ ČSN 730540-2 (2011)

Název konstrukce: Sendwix + Knauf Mineral Plus

Rekapitulace vstupních dat

Návrhová vnitřní teplota T_i :	20,0 C
Převažující návrhová vnitřní teplota T_{iM} :	20,0 C
Návrhová venkovní teplota T_{ae} :	-13,0 C
Teplota na vnější straně T_e :	-13,0 C
Návrhová teplota vnitřního vzduchu T_{ai} :	20,6 C
Relativní vlhkost v interiéru RH_i :	50,0 % (+5,0%)

Skladba konstrukce

Číslo	Název vrstvy	d [m]	Lambda [W/mK]	Mi [-]
1	Omítka vápenocementová	0,018	0,990	19,0
2	Sendwix 16DF-LD	0,240	0,370	10,0
3	Cemix 135 b - Lepicí a stěrky	0,010	0,634	20,0
4	Knauf MINERAL PLUS EXT 035	0,140	0,036	1,0

I. Požadavek na teplotní faktor (čl. 5.1 v ČSN 730540-2)

Požadavek: $f_{Rsi,N} = f_{Rsi,cr} = 0,751$

Vypočtená průměrná hodnota: $f_{Rsi,m} = 0,950$

Kritický teplotní faktor $f_{Rsi,cr}$ byl stanoven pro maximální přípustnou vlhkost na vnitřním povrchu 80% (kritérium vyloučení vzniku plísní).

Průměrná hodnota $f_{Rsi,m}$ (resp. maximální hodnota při hodnocení skladby mimo tepelné mosty a vazby) není nikdy minimální hodnotou ve všech místech konstrukce. Nelze s ní proto prokazovat plnění požadavku na minimální povrchové teploty zabudované konstrukce včetně tepelných mostů a vazeb. Její převýšení nad požadavkem naznačuje pouze možnosti plnění požadavku v místě tepelného mostu či tepelné vazby.

II. Požadavek na součinitel prostupu tepla (čl. 5.2 v ČSN 730540-2)

Požadavek: $U_N = 0,30 \text{ W/m}^2\text{K}$

Vypočtená hodnota: $U = 0,207 \text{ W/m}^2\text{K}$

$U < U_N$... POŽADAVEK JE SPLNĚN.

Vypočtený součinitel prostupu tepla musí zahrnovat vliv systematických tepelných mostů (např. krokví v zateplené šikmé střeše).

III. Požadavky na šíření vlhkosti konstrukcí (čl. 6.1 a 6.2 v ČSN 730540-2)

Požadavky:

1. Kondenzace vodní páry nesmí ohrozit funkci konstrukce.
2. Roční množství kondenzátu musí být nižší než roční kapacita odparu.
3. Roční množství kondenzátu $M_{c,a}$ musí být nižší než 0,1 kg/m².rok, nebo 3-6% plošné hmotnosti materiálu (nižší z hodnot).

Vypočtené hodnoty: V kci nedochází při venkovní návrhové teplotě ke kondenzaci.

POŽADAVKY JSOU SPLNĚNY.

KOMPLEXNÍ POSOUZENÍ SKLADBY STAVEBNÍ KONSTRUKCE Z HLEDISKA ŠÍŘENÍ TEPLA A VODNÍ PÁRY

podle EN ISO 13788, EN ISO 6946, ČSN 730540 a STN 730540

Teplo 2017 EDU

Název úlohy : **Sendwix + Knauf Mineral Plus**

Zpracovatel : TT 2017

Zakázka :

Datum : 26.05.2017

ZADANÁ SKLADBA A OKRAJOVÉ PODMÍNKY :

Typ hodnocené konstrukce : Stěna vnější dvouplášťová

Korekce součinitele prostupu dU : 0.000 W/m²K

Skladba konstrukce (od interiéru) :

Číslo	Název	D [m]	Lambda [W/(m.K)]	c [J/(kg.K)]	Ro [kg/m ³]	Mi [-]	Ma [kg/m ²]
1	Omítka vápenoc	0,0180	0,9900	790,0	2000,0	19,0	0.0000
2	Sendwix 16DF-L	0,2400	0,3700	1000,0	1220,0	10,0	0.0000
3	Cemix 135 b -	0,0100	0,6340	840,0	1550,0	20,0	0.0000
4	Knauf MINERAL	0,2000	0,0360*	840,0	20,0	1,0	0.0000

Poznámka: D je tloušťka vrstvy, Lambda je návrhová hodnota tepelné vodivosti vrstvy, C je měrná tepelná kapacita vrstvy, Ro je objemová hmotnost vrstvy, Mi je faktor difúzního odporu vrstvy a Ma je počáteční zabudovaná vlhkost ve vrstvě.

* ekvival. tep. vodivost s vlivem tepelných mostů, stanovena interním výpočtem

Číslo	Kompletní název vrstvy	Interní výpočet tep. vodivosti
1	Omítka vápenocementová	---
2	Sendwix 16DF-LD	---
3	Cemix 135 b - Lepicí a stěrkový hmota COMFORT bílá	---
4	Knauf MINERAL PLUS EXT 035	vliv bodových kotev dle EN ISO 6946 Tep. vodivost tep. izolace: 0.035 W/(m.K) Tloušťka tepelné izolace: 0.2000 m Bod. činitel prostupu: 0.002 W/K Počet kotev v 1 m ² : 6.0

Okrajové podmínky výpočtu :

Tepelný odpor při přestupu tepla v interiéru Rsi : 0.13 m²K/W

dtto pro výpočet vnitřní povrchové teploty Rsi : 0.25 m²K/W

Tepelný odpor při přestupu tepla v exteriéru Rse : 0.13 m²K/W

dtto pro výpočet vnitřní povrchové teploty Rse : 0.13 m²K/W

Návrhová venkovní teplota Te : -13.0 C

Návrhová teplota vnitřního vzduchu Tai : 20.6 C

Návrhová relativní vlhkost venkovního vzduchu RHe : 84.0 %

Návrhová relativní vlhkost vnitřního vzduchu RH_i : 55.0 %

Měsíc	Délka [dny/hodiny]	Tai [C]	RHi [%]	Pi [Pa]	Te [C]	RHe [%]	Pe [Pa]	
1	31	744	20.6	55.1	1336.3	-2.4	81.2	406.1

2	28	672	20.6	57.3	1389.6	-0.9	80.8	457.9
3	31	744	20.6	58.8	1426.0	3.0	79.5	602.1
4	30	720	20.6	60.7	1472.1	7.7	77.5	814.1
5	31	744	20.6	64.9	1573.9	12.7	74.5	1093.5
6	30	720	20.6	68.7	1666.1	15.9	72.0	1300.1
7	31	744	20.6	70.8	1717.0	17.5	70.4	1407.2
8	31	744	20.6	70.1	1700.0	17.0	70.9	1373.1
9	30	720	20.6	65.6	1590.9	13.3	74.1	1131.2
10	31	744	20.6	61.0	1479.4	8.3	77.1	843.7
11	30	720	20.6	58.8	1426.0	2.9	79.5	597.9
12	31	744	20.6	57.7	1399.3	-0.6	80.7	468.9

Poznámka: T_{ai} , RH_i a P_i jsou prům. měsíční parametry vnitřního vzduchu (teplota, relativní vlhkost a částečný tlak vodní páry) a T_e , RH_e a P_e jsou prům. měsíční parametry v prostředí na vnější straně konstrukce (teplota, relativní vlhkost a částečný tlak vodní páry).

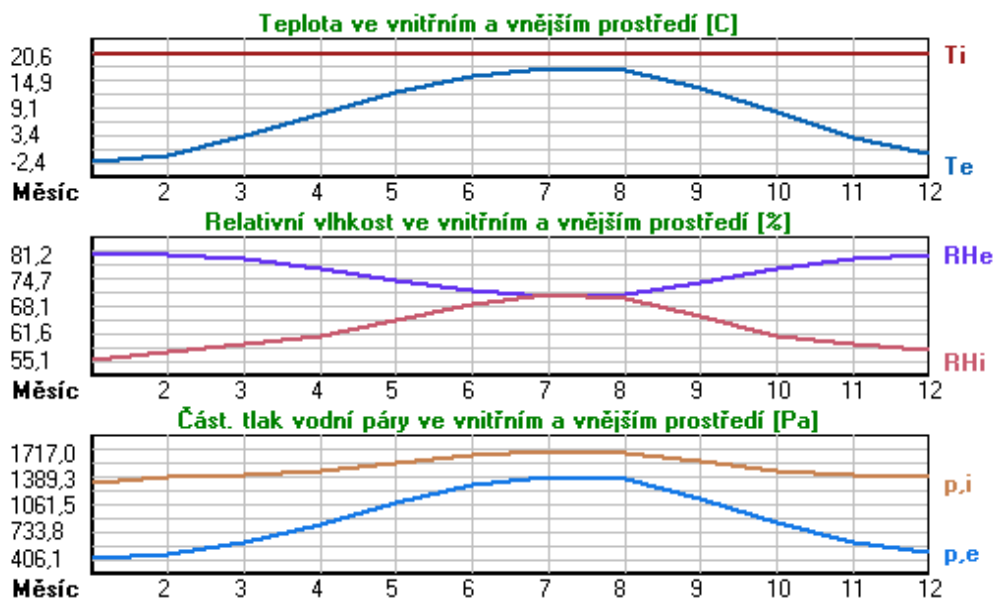

Pro vnitřní prostředí byla uplatněna přírážka k vnitřní relativní vlhkosti : 5.0 %

Výchozí měsíc výpočtu bilance se stanovuje výpočtem podle EN ISO 13788.

Počet hodnocených let : 1

VÝSLEDKY VÝPOČTU HODNOCENÉ KONSTRUKCE :

Tepelný odpor a součinitel prostupu tepla podle EN ISO 6946:

Tepelný odpor konstrukce R : 6.238 m²K/W
 Součinitel prostupu tepla konstrukce U : **0.154 W/m²K**

Součinitel prostupu zabudované kce U_{k,c} : 0.17 / 0.20 / 0.25 / 0.35 W/m²K

Uvedené orientační hodnoty platí pro různou kvalitu řešení tep. mostů vyjádřenou přibližnou přírážkou podle poznámek k čl. B.9.2 v ČSN 730540-4.

Difúzní odpor a tepelně akumulční vlastnosti:

Difúzní odpor konstrukce Z_{pT} : 1.7E+0010 m/s

Teplotní útlum konstrukce Ny* podle EN ISO 13786 : 648.1

Fázový posun teplotního kmitu Psi* podle EN ISO 13786 : 13.3 h

Teplota vnitřního povrchu a teplotní faktor podle ČSN 730540 a EN ISO 13788:

Vnitřní povrchová teplota v návrhových podmínkách $T_{si,p}$: 19.33 C
 Teplotní faktor v návrhových podmínkách $f,R_{si,p}$: 0.962

Obě hodnoty platí pro odpor při přestupu tepla na vnitřní straně $R_{si}=0,25 \text{ m}^2\text{K/W}$.

Číslo měsíce	Minimální požadované hodnoty při max. rel. vlhkosti na vnitřním povrchu:				Vypočtené hodnoty		
	----- 80% -----		----- 100% -----		$T_{si}[C]$	f,R_{si}	RHsi[%]
	$T_{si,m}[C]$	$f,R_{si,m}$	$T_{si,m}[C]$	$f,R_{si,m}$			
1	14.7	0.743	11.3	0.595	19.7	0.962	58.1
2	15.3	0.753	11.9	0.594	19.8	0.962	60.2
3	15.7	0.721	12.3	0.526	19.9	0.962	61.3
4	16.2	0.659	12.7	0.391	20.1	0.962	62.6
5	17.2	0.576	13.8	0.135	20.3	0.962	66.1
6	18.2	0.479	14.6	-----	20.4	0.962	69.5
7	18.6	0.365	15.1	-----	20.5	0.962	71.3
8	18.5	0.409	15.0	-----	20.5	0.962	70.7
9	17.4	0.564	13.9	0.087	20.3	0.962	66.7
10	16.3	0.648	12.8	0.367	20.1	0.962	62.8
11	15.7	0.723	12.3	0.529	19.9	0.962	61.3
12	15.4	0.755	12.0	0.593	19.8	0.962	60.6

Poznámka: RHsi je relativní vlhkost na vnitřním povrchu, T_{si} je vnitřní povrchová teplota a f,R_{si} je teplotní faktor.

Difúze vodní páry v návrh. podmínkách a bilance vodní páry podle ČSN 730540: (bez vlivu zabudované vlhkosti a sluneční radiace)

Průběh teplot a částečných tlaků vodní páry v návrhových okrajových podmínkách:

rozhraní:	i	1-2	2-3	3-4	e
theta [C]:	19.9	19.8	16.5	16.4	-12.3
p [Pa]:	1334	1207	315	241	166
p,sat [Pa]:	2327	2313	1874	1864	210

Poznámka: theta je teplota na rozhraní vrstev, p je předpokládaný částečný tlak vodní páry na rozhraní vrstev a p,sat je částečný tlak nasycené vodní páry na rozhraní vrstev.

Teploty v typickém místě konstrukce v ustálených návrhových podmínkách

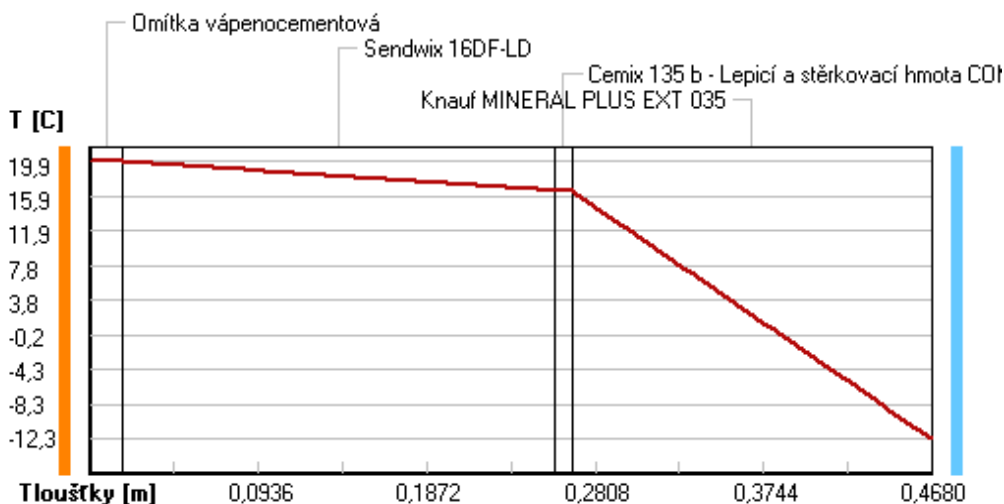

Část. tlaky vodní páry v typickém místě konstrukce v ustál. návrh. podmínkách

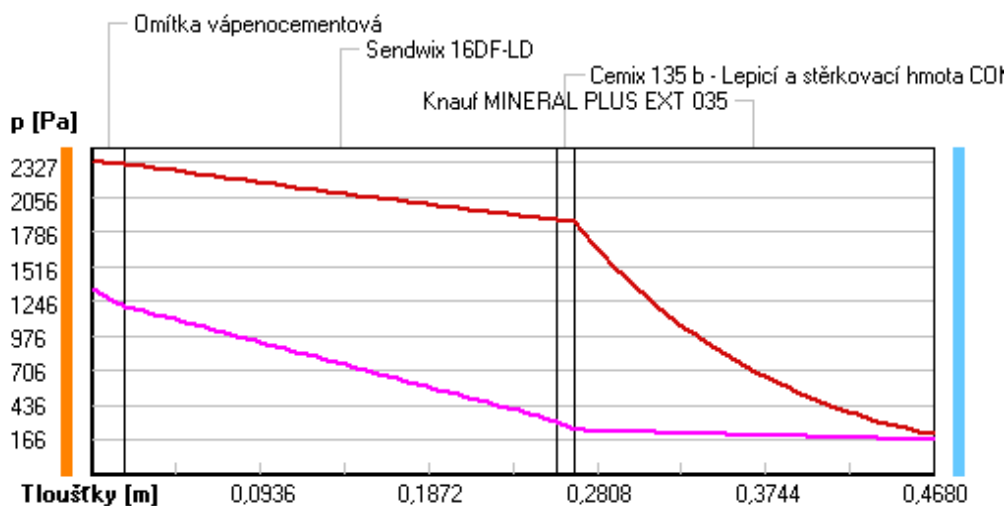

Rel. vlhkosti v typickém místě konstrukce v ustál. návrh. podmínkách

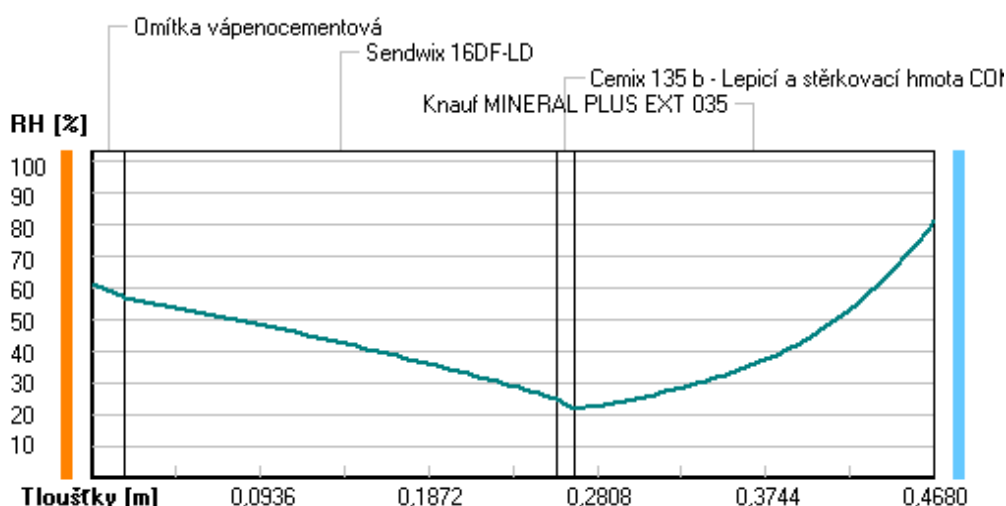

Při venkovní návrhové teplotě nedochází v konstrukci ke kondenzaci vodní páry.

Množství difundující vodní páry G_d : 7.432E-0008 kg/(m².s)

Bilance zkondenzované a vypařené vodní páry podle EN ISO 13788:

Roční cyklus č. 1

V konstrukci nedochází během modelového roku ke kondenzaci vodní páry.

Poznámka: Hodnocení difúze vodní páry bylo provedeno pro předpoklad 1D šíření vodní páry převažující skladbou konstrukce. Pro konstrukce s výraznými systematickými tepelnými mosty je výsledek výpočtu jen orientační. Přesnější výsledky lze získat s pomocí 2D analýzy.

Rozmezí relativních vlhkostí v jednotlivých materiálech (pro poslední roční cyklus):

Číslo	Název	Trvání příslušné relativní vlhkosti v materiálu ve dnech za rok				
		pod 60%	60-70%	70-80%	80-90%	nad 90%

1	Omítka vápenoc	90	213	62	---	---
2	Sendwix 16DF-L	212	153	---	---	---
3	Cemix 135 b -	334	31	---	---	---
4	Knauf MINERAL	---	---	365	---	---

Poznámka: S pomocí této tabulky lze zjednodušeně odhadnout, jaké je riziko dosažení nepřipustné hmotnostní vlhkosti materiálu či riziko jeho koroze.

Konkrétně pro dřevo předepisuje ČSN 730540-2/Z1 maximální přípustnou hmotnostní vlhkost 18 %. Ze sorpční křivky pro daný typ dřeva lze odvodit, při jaké relativní vlhkosti vzduchu dosahuje dřevo této kritické hmotnostní vlhkosti. Obvykle jde o cca 80 %.

Pokud je v tabulce výše pro dřevo uveden dlouhodobější výskyt relativní vlhkosti nad 80 %, lze předpokládat, že požadavek ČSN 730540-2 na maximální hmotnostní vlhkost dřeva nebude splněn.

Teplo 2017 EDU, (c) 2017 Svoboda Software

VYHODNOCENÍ VÝSLEDKŮ PODLE KRITÉRIÍ ČSN 730540-2 (2011)

Název konstrukce: Sendwix + Knauf Mineral Plus

Rekapitulace vstupních dat

Návrhová vnitřní teplota T_i :	20,0 C
Převažující návrhová vnitřní teplota T_{iM} :	20,0 C
Návrhová venkovní teplota T_{ae} :	-13,0 C
Teplota na vnější straně T_e :	-13,0 C
Návrhová teplota vnitřního vzduchu T_{ai} :	20,6 C
Relativní vlhkost v interiéru RH_i :	50,0 % (+5,0%)

Skladba konstrukce

Číslo	Název vrstvy	d [m]	Lambda [W/mK]	Mi [-]
1	Omítka vápenocementová	0,018	0,990	19,0
2	Sendwix 16DF-LD	0,240	0,370	10,0
3	Cemix 135 b - Lepicí a stěrky	0,010	0,634	20,0
4	Knauf MINERAL PLUS EXT 035	0,200	0,036	1,0

I. Požadavek na teplotní faktor (čl. 5.1 v ČSN 730540-2)

Požadavek: $f_{Rsi,N} = f_{Rsi,cr} = 0,751$

Vypočtená průměrná hodnota: $f_{Rsi,m} = 0,962$

Kritický teplotní faktor $f_{Rsi,cr}$ byl stanoven pro maximální přípustnou vlhkost na vnitřním povrchu 80% (kritérium vyloučení vzniku plísní).

Průměrná hodnota $f_{Rsi,m}$ (resp. maximální hodnota při hodnocení skladby mimo tepelné mosty a vazby) není nikdy minimální hodnotou ve všech místech konstrukce. Nelze s ní proto prokazovat plnění požadavku na minimální povrchové teploty zabudované konstrukce včetně tepelných mostů a vazeb. Její převýšení nad požadavkem naznačuje pouze možnosti plnění požadavku v místě tepelného mostu či tepelné vazby.

II. Požadavek na součinitel prostupu tepla (čl. 5.2 v ČSN 730540-2)

Požadavek: $U_{N} = 0,30 \text{ W/m}^2\text{K}$

Vypočtená hodnota: $U = 0,154 \text{ W/m}^2\text{K}$

$U < U_N$... POŽADAVEK JE SPLNĚN.

Vypočtený součinitel prostupu tepla musí zahrnovat vliv systematických tepelných mostů (např. krokví v zateplené šikmé střeše).

III. Požadavky na šíření vlhkosti konstrukcí (čl. 6.1 a 6.2 v ČSN 730540-2)

Požadavky:

1. Kondenzace vodní páry nesmí ohrozit funkci konstrukce.
2. Roční množství kondenzátu musí být nižší než roční kapacita odparu.
3. Roční množství kondenzátu $M_{c,a}$ musí být nižší než 0,1 kg/m².rok, nebo 3-6% plošné hmotnosti materiálu (nižší z hodnot).

Vypočtené hodnoty: V kci nedochází při venkovní návrhové teplotě ke kondenzaci.

POŽADAVKY JSOU SPLNĚNY.

KOMPLEXNÍ POSOUZENÍ SKLADBY STAVEBNÍ KONSTRUKCE Z HLEDISKA ŠÍŘENÍ TEPLA A VODNÍ PÁRY

podle EN ISO 13788, EN ISO 6946, ČSN 730540 a STN 730540

Teplo 2017 EDU

Název úlohy : **Sendwix + Rockwool Superock**

Zpracovatel : TT 2017

Zakázka :

Datum : 26.05.2017

ZADANÁ SKLADBA A OKRAJOVÉ PODMÍNKY :

Typ hodnocené konstrukce : Stěna vnější dvouplášťová

Korekce součinitele prostupu dU : 0.000 W/m²K

Skladba konstrukce (od interiéru) :

Číslo	Název	D [m]	Lambda [W/(m.K)]	c [J/(kg.K)]	Ro [kg/m ³]	Mi [-]	Ma [kg/m ²]
1	Omítka vápenoc	0,0180	0,9900	790,0	2000,0	19,0	0.0000
2	Sendwix 16DF-L	0,2400	0,3700	1000,0	1220,0	10,0	0.0000
3	Cemix 135 b -	0,0100	0,6340	840,0	1550,0	20,0	0.0000
4	Rockwool Super	0,0600	0,0370*	840,0	37,0	1,0	0.0000

Poznámka: D je tloušťka vrstvy, Lambda je návrhová hodnota tepelné vodivosti vrstvy, C je měrná tepelná kapacita vrstvy, Ro je objemová hmotnost vrstvy, Mi je faktor difúzního odporu vrstvy a Ma je počáteční zabudovaná vlhkost ve vrstvě.

* ekvival. tep. vodivost s vlivem tepelných mostů, stanovena interním výpočtem

Číslo	Kompletní název vrstvy	Interní výpočet tep. vodivosti
1	Omítka vápenocementová	---
2	Sendwix 16DF-LD	---
3	Cemix 135 b - Lepicí a stěrkový hmota COMFORT bílá	---
4	Rockwool Superock	vliv bodových kotev dle EN ISO 6946 Tep. vodivost tep. izolace: 0.035 W/(m.K) Tloušťka tepelné izolace: 0.0600 m Bod. činitel prostupu: 0.002 W/K Počet kotev v 1 m ² : 6.0

Okrajové podmínky výpočtu :

Tepelný odpor při přestupu tepla v interiéru Rsi : 0.13 m²K/W

dtto pro výpočet vnitřní povrchové teploty Rsi : 0.25 m²K/W

Tepelný odpor při přestupu tepla v exteriéru Rse : 0.13 m²K/W

dtto pro výpočet vnitřní povrchové teploty Rse : 0.13 m²K/W

Návrhová venkovní teplota Te : -13.0 C

Návrhová teplota vnitřního vzduchu Tai : 20.6 C

Návrhová relativní vlhkost venkovního vzduchu RHe : 84.0 %

Návrhová relativní vlhkost vnitřního vzduchu RHi : 55.0 %

Měsíc	Délka [dny/hodiny]	Tai [C]	RHi [%]	Pi [Pa]	Te [C]	RHe [%]	Pe [Pa]	
1	31	744	20.6	55.1	1336.3	-2.4	81.2	406.1

2	28	672	20.6	57.3	1389.6	-0.9	80.8	457.9
3	31	744	20.6	58.8	1426.0	3.0	79.5	602.1
4	30	720	20.6	60.7	1472.1	7.7	77.5	814.1
5	31	744	20.6	64.9	1573.9	12.7	74.5	1093.5
6	30	720	20.6	68.7	1666.1	15.9	72.0	1300.1
7	31	744	20.6	70.8	1717.0	17.5	70.4	1407.2
8	31	744	20.6	70.1	1700.0	17.0	70.9	1373.1
9	30	720	20.6	65.6	1590.9	13.3	74.1	1131.2
10	31	744	20.6	61.0	1479.4	8.3	77.1	843.7
11	30	720	20.6	58.8	1426.0	2.9	79.5	597.9
12	31	744	20.6	57.7	1399.3	-0.6	80.7	468.9

Poznámka: T_{ai} , RH_i a P_i jsou prům. měsíční parametry vnitřního vzduchu (teplota, relativní vlhkost a částečný tlak vodní páry) a T_e , RH_e a P_e jsou prům. měsíční parametry v prostředí na vnější straně konstrukce (teplota, relativní vlhkost a částečný tlak vodní páry).

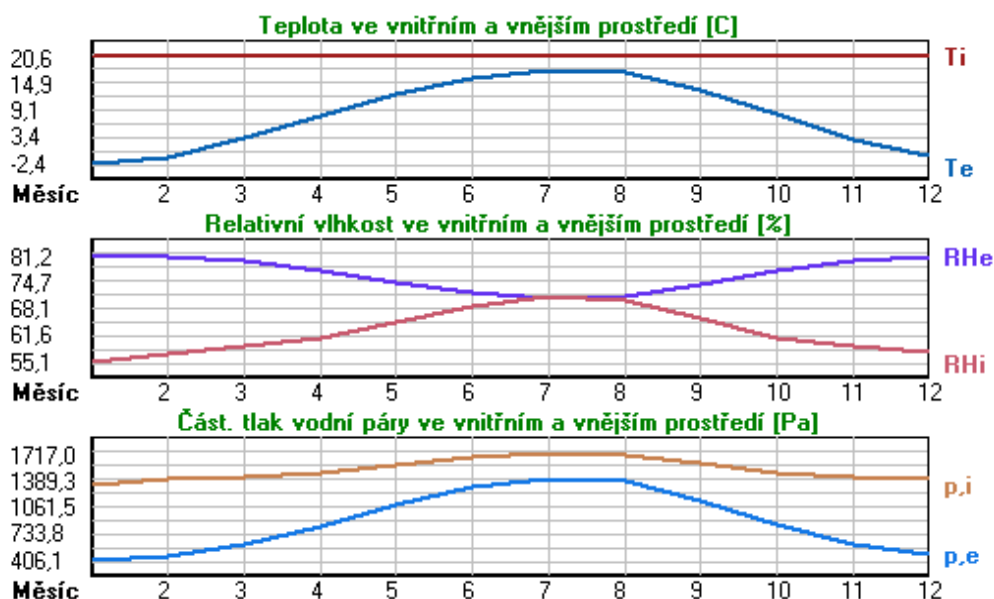

Pro vnitřní prostředí byla uplatněna přírážka k vnitřní relativní vlhkosti : 5.0 %

Výchozí měsíc výpočtu bilance se stanovuje výpočtem podle EN ISO 13788.

Počet hodnocených let : 1

VÝSLEDKY VÝPOČTU HODNOCENÉ KONSTRUKCE :

Tepelný odpor a součinitel prostupu tepla podle EN ISO 6946:

Tepelný odpor konstrukce R : 2.304 m²K/W
 Součinitel prostupu tepla konstrukce U : **0.390 W/m²K**

Součinitel prostupu zabudované kce U_{k,c} : 0.41 / 0.44 / 0.49 / 0.59 W/m²K

Uvedené orientační hodnoty platí pro různou kvalitu řešení tep. mostů vyjádřenou přibližnou přírážkou podle poznámek k čl. B.9.2 v ČSN 730540-4.

Difúzní odpor a tepelně akumulční vlastnosti:

Difúzní odpor konstrukce Z_{pT} : 1.6E+0010 m/s

Teplotní útlum konstrukce Ny* podle EN ISO 13786 : 205.4

Fázový posun teplotního kmitu Psi* podle EN ISO 13786 : 12.4 h

Teplota vnitřního povrchu a teplotní faktor podle ČSN 730540 a EN ISO 13788:

Vnitřní povrchová teplota v návrhových podmínkách $T_{si,p}$: 17.47 C
 Teplotní faktor v návrhových podmínkách $f,R_{si,p}$: 0.907

Obě hodnoty platí pro odpor při přestupu tepla na vnitřní straně $R_{si}=0,25$ m²K/W.

Číslo měsíce	Minimální požadované hodnoty při max. rel. vlhkosti na vnitřním povrchu:				Vypočtené hodnoty		
	----- 80% -----		----- 100% -----		Tsi[C]	f,Rsi	RHsi[%]
	Tsi,m[C]	f,Rsi,m	Tsi,m[C]	f,Rsi,m			
1	14.7	0.743	11.3	0.595	18.5	0.907	62.9
2	15.3	0.753	11.9	0.594	18.6	0.907	64.9
3	15.7	0.721	12.3	0.526	19.0	0.907	65.1
4	16.2	0.659	12.7	0.391	19.4	0.907	65.4
5	17.2	0.576	13.8	0.135	19.9	0.907	67.9
6	18.2	0.479	14.6	-----	20.2	0.907	70.6
7	18.6	0.365	15.1	-----	20.3	0.907	72.1
8	18.5	0.409	15.0	-----	20.3	0.907	71.6
9	17.4	0.564	13.9	0.087	19.9	0.907	68.4
10	16.3	0.648	12.8	0.367	19.5	0.907	65.5
11	15.7	0.723	12.3	0.529	19.0	0.907	65.1
12	15.4	0.755	12.0	0.593	18.6	0.907	65.2

Poznámka: RHsi je relativní vlhkost na vnitřním povrchu, Tsi je vnitřní povrchová teplota a f,Rsi je teplotní faktor.

Difúze vodní páry v návrh. podmínkách a bilance vodní páry podle ČSN 730540: (bez vlivu zabudované vlhkosti a sluneční radiace)

Průběh teplot a částečných tlaků vodní páry v návrhových okrajových podmínkách:

rozhraní:	i	1-2	2-3	3-4	e
theta [C]:	18.9	18.7	10.2	10.0	-11.3
p [Pa]:	1334	1201	267	190	166
p,sat [Pa]:	2182	2150	1240	1223	231

Poznámka: theta je teplota na rozhraní vrstev, p je předpokládaný částečný tlak vodní páry na rozhraní vrstev a p,sat je částečný tlak nasycené vodní páry na rozhraní vrstev.

Teploty v typickém místě konstrukce v ustálených návrhových podmínkách

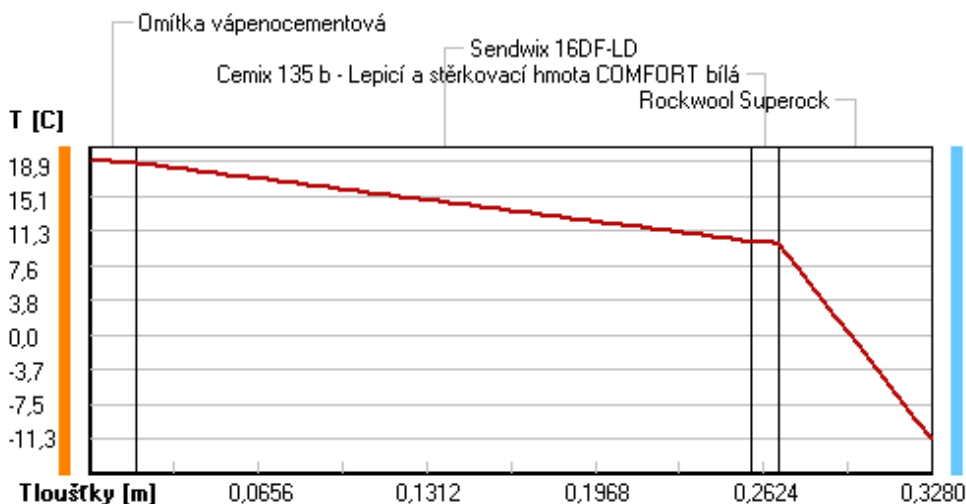

Část. tlaky vodní páry v typickém místě konstrukce v ustál. návrh. podmínkách

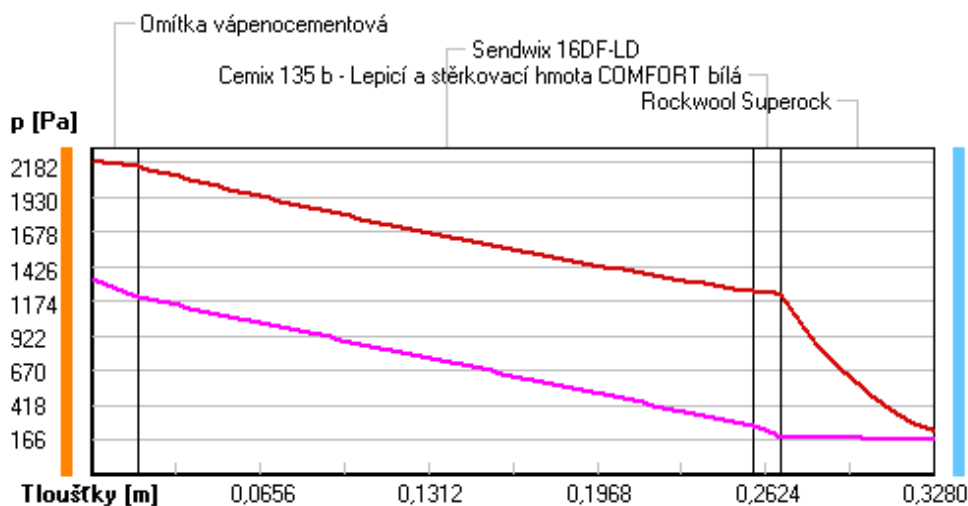

Rel. vlhkosti v typickém místě konstrukce v ustál. návrh. podmínkách

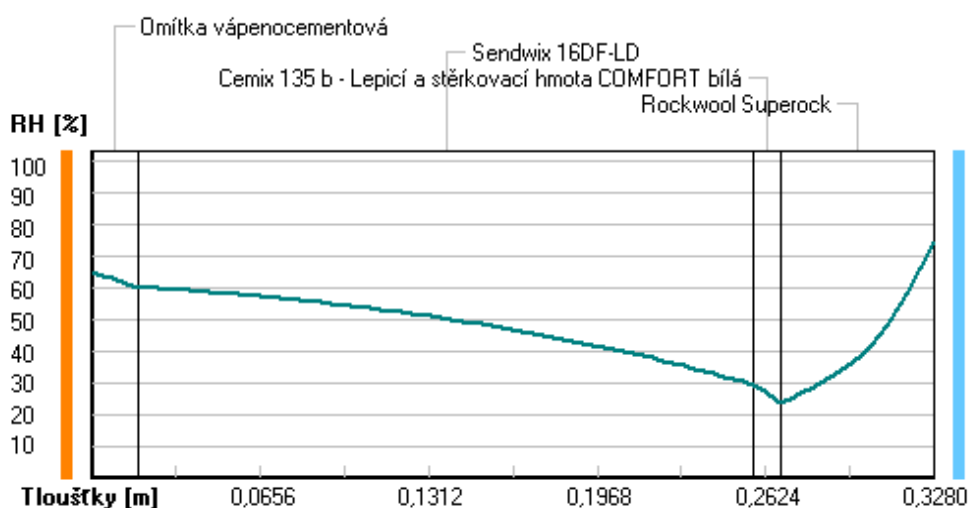

Při venkovní návrhové teplotě nedochází v konstrukci ke kondenzaci vodní páry.

Množství difundující vodní páry G_d : 7.779E-0008 kg/(m2.s)

Bilance zkondenzované a vypařené vodní páry podle EN ISO 13788:

Roční cyklus č. 1

V konstrukci nedochází během modelového roku ke kondenzaci vodní páry.

Poznámka: Hodnocení difúze vodní páry bylo provedeno pro předpoklad 1D šíření vodní páry převažující skladbou konstrukce. Pro konstrukce s výraznými systematickými tepelnými mosty je výsledek výpočtu jen orientační. Přesnější výsledky lze získat s pomocí 2D analýzy.

Rozmezí relativních vlhkostí v jednotlivých materiálech (pro poslední roční cyklus):

Číslo	Název	Trvání příslušné relativní vlhkosti v materiálu ve dnech za rok				
		pod 60%	60-70%	70-80%	80-90%	nad 90%

1	Omítka vápenoc	31	272	62	---	---
2	Sendwix 16DF-L	151	183	31	---	---
3	Cemix 135 b -	273	92	---	---	---
4	Rockwool Super	---	31	334	---	---

Poznámka: S pomocí této tabulky lze zjednodušeně odhadnout, jaké je riziko dosažení nepřipustné hmotnostní vlhkosti materiálu či riziko jeho koroze.

Konkrétně pro dřevo předepisuje ČSN 730540-2/Z1 maximální přípustnou hmotnostní vlhkost 18 %. Ze sorpční křivky pro daný typ dřeva lze odvodit, při jaké relativní vlhkosti vzduchu dosahuje dřevo této kritické hmotnostní vlhkosti. Obvykle jde o cca 80 %.

Pokud je v tabulce výše pro dřevo uveden dlouhodobější výskyt relativní vlhkosti nad 80 %, lze předpokládat, že požadavek ČSN 730540-2 na maximální hmotnostní vlhkost dřeva nebude splněn.

Teplo 2017 EDU, (c) 2017 Svoboda Software

VYHODNOCENÍ VÝSLEDKŮ PODLE KRITÉRIÍ ČSN 730540-2 (2011)

Název konstrukce: Sendwix + Rockwool Superock

Rekapitulace vstupních dat

Návrhová vnitřní teplota T_i :	20,0 C
Převažující návrhová vnitřní teplota T_{iM} :	20,0 C
Návrhová venkovní teplota T_{ae} :	-13,0 C
Teplota na vnější straně T_e :	-13,0 C
Návrhová teplota vnitřního vzduchu T_{ai} :	20,6 C
Relativní vlhkost v interiéru RH_i :	50,0 % (+5,0%)

Skladba konstrukce

Číslo	Název vrstvy	d [m]	Lambda [W/mK]	Mi [-]
1	Omítka vápenocementová	0,018	0,990	19,0
2	Sendwix 16DF-LD	0,240	0,370	10,0
3	Cemix 135 b - Lepicí a stěrky	0,010	0,634	20,0
4	Rockwool Superock	0,060	0,037	1,0

I. Požadavek na teplotní faktor (čl. 5.1 v ČSN 730540-2)

Požadavek: $f_{Rsi,N} = f_{Rsi,cr} = 0,751$

Vypočtená průměrná hodnota: $f_{Rsi,m} = 0,907$

Kritický teplotní faktor $f_{Rsi,cr}$ byl stanoven pro maximální přípustnou vlhkost na vnitřním povrchu 80% (kritérium vyloučení vzniku plísní).

Průměrná hodnota $f_{Rsi,m}$ (resp. maximální hodnota při hodnocení skladby mimo tepelné mosty a vazby) není nikdy minimální hodnotou ve všech místech konstrukce. Nelze s ní proto prokazovat plnění požadavku na minimální povrchové teploty zabudované konstrukce včetně tepelných mostů a vazeb. Její převýšení nad požadavkem naznačuje pouze možnosti plnění požadavku v místě tepelného mostu či tepelné vazby.

II. Požadavek na součinitel prostupu tepla (čl. 5.2 v ČSN 730540-2)

Požadavek: $U_{N} = 0,30 \text{ W/m}^2\text{K}$

Vypočtená hodnota: $U = 0,390 \text{ W/m}^2\text{K}$

$U > U_{N}$... POŽADAVEK NENÍ SPLNĚN.

III. Požadavky na šíření vlhkosti konstrukcí (čl. 6.1 a 6.2 v ČSN 730540-2)

Požadavky:

1. Kondenzace vodní páry nesmí ohrozit funkci konstrukce.
2. Roční množství kondenzátu musí být nižší než roční kapacita odparu.
3. Roční množství kondenzátu $M_{c,a}$ musí být nižší než 0,1 kg/m².rok, nebo 3-6% plošné hmotnosti materiálu (nižší z hodnot).

Vypočtené hodnoty: V kci nedochází při venkovní návrhové teplotě ke kondenzaci.

POŽADAVKY JSOU SPLNĚNY.

KOMPLEXNÍ POSOUZENÍ SKLADBY STAVEBNÍ KONSTRUKCE Z HLEDISKA ŠÍŘENÍ TEPLA A VODNÍ PÁRY

podle EN ISO 13788, EN ISO 6946, ČSN 730540 a STN 730540

Teplo 2017 EDU

Název úlohy : **Sendwix + Rockwool Superock**

Zpracovatel : TT 2017

Zakázka :

Datum : 26.05.2017

ZADANÁ SKLADBA A OKRAJOVÉ PODMÍNKY :

Typ hodnocené konstrukce : Stěna vnější dvouplášťová

Korekce součinitele prostupu dU : 0.000 W/m2K

Skladba konstrukce (od interiéru) :

Číslo	Název	D [m]	Lambda [W/(m.K)]	c [J/(kg.K)]	Ro [kg/m3]	Mi [-]	Ma [kg/m2]
1	Omítka vápenoc	0,0180	0,9900	790,0	2000,0	19,0	0.0000
2	Sendwix 16DF-L	0,2400	0,3700	1000,0	1220,0	10,0	0.0000
3	Cemix 135 b -	0,0100	0,6340	840,0	1550,0	20,0	0.0000
4	Rockwool Super	0,1400	0,0360*	840,0	37,0	1,0	0.0000

Poznámka: D je tloušťka vrstvy, Lambda je návrhová hodnota tepelné vodivosti vrstvy, C je měrná tepelná kapacita vrstvy, Ro je objemová hmotnost vrstvy, Mi je faktor difúzního odporu vrstvy a Ma je počáteční zabudovaná vlhkost ve vrstvě.

* ekvival. tep. vodivost s vlivem tepelných mostů, stanovena interním výpočtem

Číslo	Kompletní název vrstvy	Interní výpočet tep. vodivosti
1	Omítka vápenocementová	---
2	Sendwix 16DF-LD	---
3	Cemix 135 b - Lepicí a stěrkový hmota COMFORT bílá	---
4	Rockwool Superock	vliv bodových kotev dle EN ISO 6946 Tep. vodivost tep. izolace: 0.035 W/(m.K) Tloušťka tepelné izolace: 0.1400 m Bod. činitel prostupu: 0.002 W/K Počet kotev v 1 m2: 6.0

Okrajové podmínky výpočtu :

Tepelný odpor při přestupu tepla v interiéru Rsi : 0.13 m2K/W

dtto pro výpočet vnitřní povrchové teploty Rsi : 0.25 m2K/W

Tepelný odpor při přestupu tepla v exteriéru Rse : 0.13 m2K/W

dtto pro výpočet vnitřní povrchové teploty Rse : 0.13 m2K/W

Návrhová venkovní teplota Te : -13.0 C

Návrhová teplota vnitřního vzduchu Tai : 20.6 C

Návrhová relativní vlhkost venkovního vzduchu RHe : 84.0 %

Návrhová relativní vlhkost vnitřního vzduchu RHi : 55.0 %

Měsíc	Délka [dny/hodiny]	Tai [C]	RHi [%]	Pi [Pa]	Te [C]	RHe [%]	Pe [Pa]	
1	31	744	20.6	55.1	1336.3	-2.4	81.2	406.1

2	28	672	20.6	57.3	1389.6	-0.9	80.8	457.9
3	31	744	20.6	58.8	1426.0	3.0	79.5	602.1
4	30	720	20.6	60.7	1472.1	7.7	77.5	814.1
5	31	744	20.6	64.9	1573.9	12.7	74.5	1093.5
6	30	720	20.6	68.7	1666.1	15.9	72.0	1300.1
7	31	744	20.6	70.8	1717.0	17.5	70.4	1407.2
8	31	744	20.6	70.1	1700.0	17.0	70.9	1373.1
9	30	720	20.6	65.6	1590.9	13.3	74.1	1131.2
10	31	744	20.6	61.0	1479.4	8.3	77.1	843.7
11	30	720	20.6	58.8	1426.0	2.9	79.5	597.9
12	31	744	20.6	57.7	1399.3	-0.6	80.7	468.9

Poznámka: T_{ai} , RH_i a P_i jsou prům. měsíční parametry vnitřního vzduchu (teplota, relativní vlhkost a částečný tlak vodní páry) a T_e , RH_e a P_e jsou prům. měsíční parametry v prostředí na vnější straně konstrukce (teplota, relativní vlhkost a částečný tlak vodní páry).

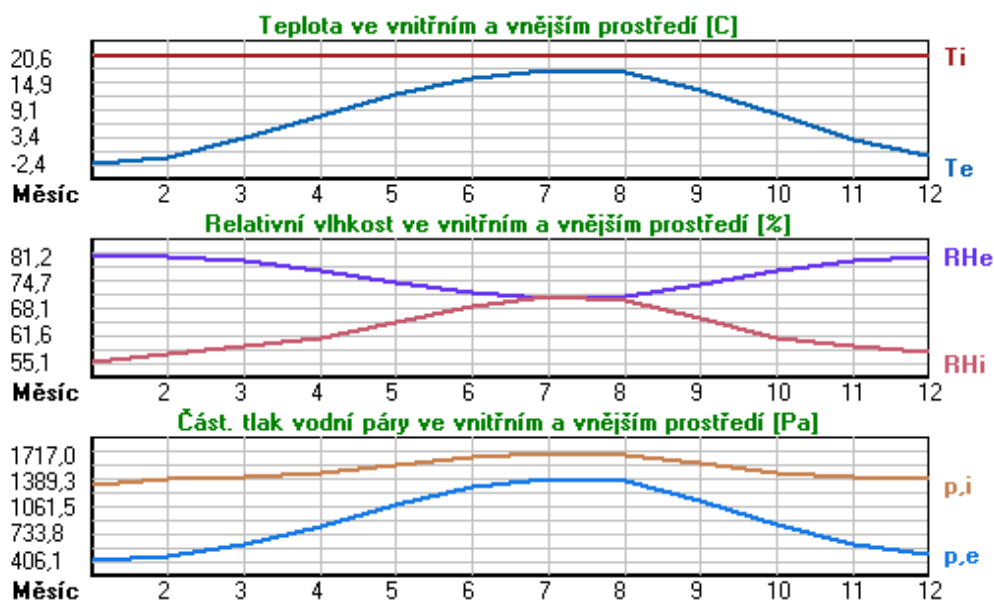

Pro vnitřní prostředí byla uplatněna přírážka k vnitřní relativní vlhkosti : 5.0 %

Výchozí měsíc výpočtu bilance se stanovuje výpočtem podle EN ISO 13788.

Počet hodnocených let : 1

VÝSLEDKY VÝPOČTU HODNOCENÉ KONSTRUKCE :

Tepelný odpor a součinitel prostupu tepla podle EN ISO 6946:

Tepelný odpor konstrukce R : 4.571 m²K/W
 Součinitel prostupu tepla konstrukce U : **0.207 W/m²K**

Součinitel prostupu zabudované kce U_{k,c} : 0.23 / 0.26 / 0.31 / 0.41 W/m²K

Uvedené orientační hodnoty platí pro různou kvalitu řešení tep. mostů vyjádřenou přibližnou přírážkou podle poznámek k čl. B.9.2 v ČSN 730540-4.

Difúzní odpor a tepelně akumulční vlastnosti:

Difúzní odpor konstrukce Z_{pT} : 1.6E+0010 m/s

Teplotní útlum konstrukce Ny* podle EN ISO 13786 : 462.5

Fázový posun teplotního kmitu Psi* podle EN ISO 13786 : 13.2 h

Teplota vnitřního povrchu a teplotní faktor podle ČSN 730540 a EN ISO 13788:

Vnitřní povrchová teplota v návrhových podmínkách $T_{si,p}$: 18.90 C
 Teplotní faktor v návrhových podmínkách $f,R_{si,p}$: 0.950

Obě hodnoty platí pro odpor při přestupu tepla na vnitřní straně $R_{si}=0,25$ m²K/W.

Číslo měsíce	Minimální požadované hodnoty při max. rel. vlhkosti na vnitřním povrchu:				Vypočtené hodnoty		
	----- 80% -----		----- 100% -----		Tsi[C]	f,Rsi	RHsi[%]
	Tsi,m[C]	f,Rsi,m	Tsi,m[C]	f,Rsi,m			
1	14.7	0.743	11.3	0.595	19.4	0.950	59.2
2	15.3	0.753	11.9	0.594	19.5	0.950	61.3
3	15.7	0.721	12.3	0.526	19.7	0.950	62.1
4	16.2	0.659	12.7	0.391	19.9	0.950	63.2
5	17.2	0.576	13.8	0.135	20.2	0.950	66.5
6	18.2	0.479	14.6	-----	20.4	0.950	69.7
7	18.6	0.365	15.1	-----	20.4	0.950	71.5
8	18.5	0.409	15.0	-----	20.4	0.950	70.9
9	17.4	0.564	13.9	0.087	20.2	0.950	67.1
10	16.3	0.648	12.8	0.367	20.0	0.950	63.4
11	15.7	0.723	12.3	0.529	19.7	0.950	62.1
12	15.4	0.755	12.0	0.593	19.5	0.950	61.7

Poznámka: RHsi je relativní vlhkost na vnitřním povrchu, Tsi je vnitřní povrchová teplota a f,Rsi je teplotní faktor.

Difúze vodní páry v návrh. podmínkách a bilance vodní páry podle ČSN 730540: (bez vlivu zabudované vlhkosti a sluneční radiace)

Průběh teplot a částečných tlaků vodní páry v návrhových okrajových podmínkách:

rozhraní:	i	1-2	2-3	3-4	e
theta [C]:	19.7	19.6	15.1	14.9	-12.1
p [Pa]:	1334	1204	295	219	166
p,sat [Pa]:	2293	2275	1711	1699	215

Poznámka: theta je teplota na rozhraní vrstev, p je předpokládaný částečný tlak vodní páry na rozhraní vrstev a p,sat je částečný tlak nasycené vodní páry na rozhraní vrstev.

Teploty v typickém místě konstrukce v ustálených návrhových podmínkách

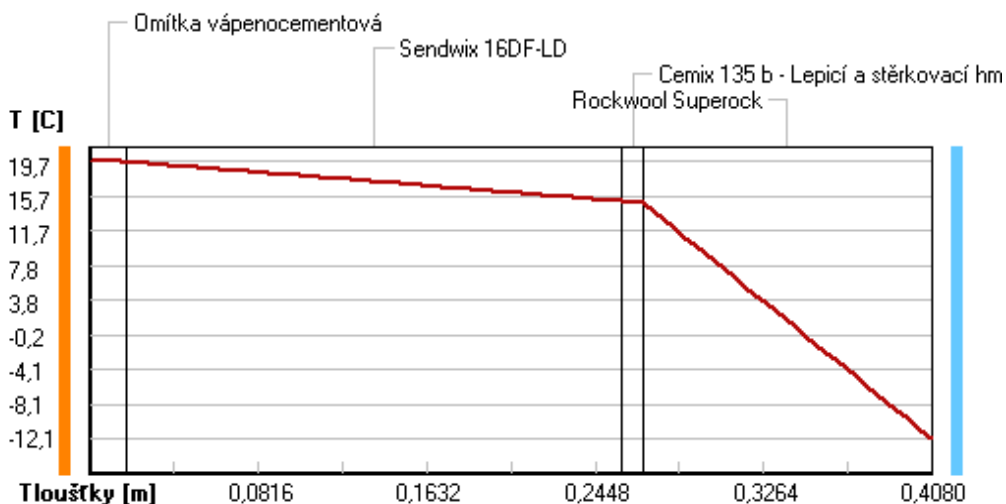

Část. tlaky vodní páry v typickém místě konstrukce v ustál. návrh. podmínkách

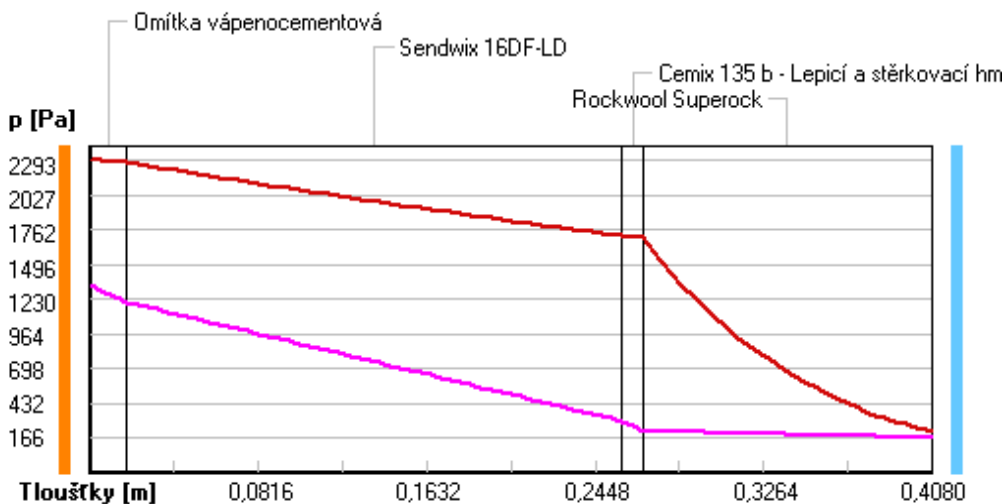

Rel. vlhkosti v typickém místě konstrukce v ustál. návrh. podmínkách

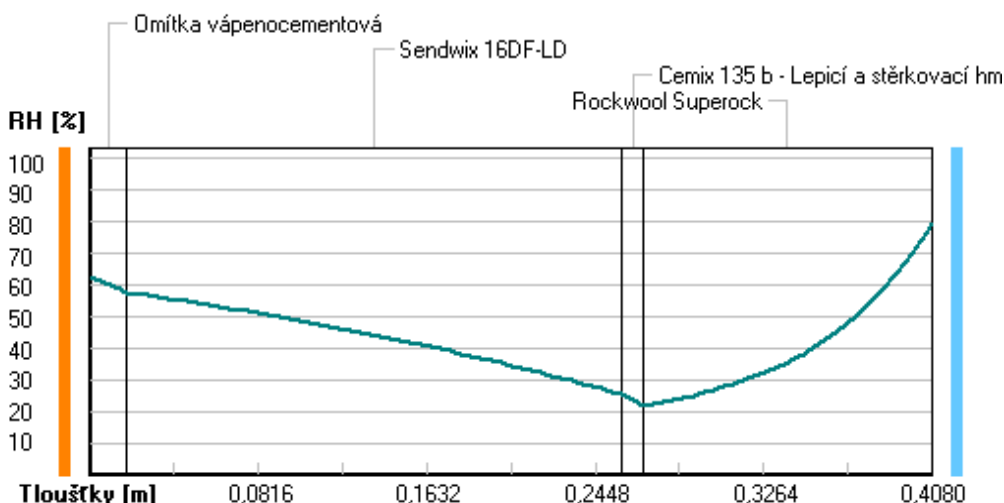

Při venkovní návrhové teplotě nedochází v konstrukci ke kondenzaci vodní páry.

Množství difundující vodní páry G_d : 7.577E-0008 kg/(m².s)

Bilance zkondenzované a vypařené vodní páry podle EN ISO 13788:

Roční cyklus č. 1

V konstrukci nedochází během modelového roku ke kondenzaci vodní páry.

Poznámka: Hodnocení difúze vodní páry bylo provedeno pro předpoklad 1D šíření vodní páry převažující skladbou konstrukce. Pro konstrukce s výraznými systematickými tepelnými mosty je výsledek výpočtu jen orientační. Přesnější výsledky lze získat s pomocí 2D analýzy.

Rozmezí relativních vlhkostí v jednotlivých materiálech (pro poslední roční cyklus):

Číslo	Název	Trvání příslušné relativní vlhkosti v materiálu ve dnech za rok				
		pod 60%	60-70%	70-80%	80-90%	nad 90%

1	Omítka vápenoc	90	213	62	---	---
2	Sendwix 16DF-L	212	153	---	---	---
3	Cemix 135 b -	303	62	---	---	---
4	Rockwool Super	---	---	365	---	---

Poznámka: S pomocí této tabulky lze zjednodušeně odhadnout, jaké je riziko dosažení nepřipustné hmotnostní vlhkosti materiálu či riziko jeho koroze.

Konkrétně pro dřevo předepisuje ČSN 730540-2/Z1 maximální přípustnou hmotnostní vlhkost 18 %. Ze sorpční křivky pro daný typ dřeva lze odvodit, při jaké relativní vlhkosti vzduchu dosahuje dřevo této kritické hmotnostní vlhkosti. Obvykle jde o cca 80 %.

Pokud je v tabulce výše pro dřevo uveden dlouhodobější výskyt relativní vlhkosti nad 80 %, lze předpokládat, že požadavek ČSN 730540-2 na maximální hmotnostní vlhkost dřeva nebude splněn.

Teplo 2017 EDU, (c) 2017 Svoboda Software

VYHODNOCENÍ VÝSLEDKŮ PODLE KRITÉRIÍ ČSN 730540-2 (2011)

Název konstrukce: Sendwix + Rockwool Superock

Rekapitulace vstupních dat

Návrhová vnitřní teplota T_i :	20,0 C
Převažující návrhová vnitřní teplota T_{iM} :	20,0 C
Návrhová venkovní teplota T_{ae} :	-13,0 C
Teplota na vnější straně T_e :	-13,0 C
Návrhová teplota vnitřního vzduchu T_{ai} :	20,6 C
Relativní vlhkost v interiéru RH_i :	50,0 % (+5,0%)

Skladba konstrukce

Číslo	Název vrstvy	d [m]	Lambda [W/mK]	Mi [-]
1	Omítka vápenocementová	0,018	0,990	19,0
2	Sendwix 16DF-LD	0,240	0,370	10,0
3	Cemix 135 b - Lepicí a stěrky	0,010	0,634	20,0
4	Rockwool Superock	0,140	0,036	1,0

I. Požadavek na teplotní faktor (čl. 5.1 v ČSN 730540-2)

Požadavek: $f_{Rsi,N} = f_{Rsi,cr} = 0,751$

Vypočtená průměrná hodnota: $f_{Rsi,m} = 0,950$

Kritický teplotní faktor $f_{Rsi,cr}$ byl stanoven pro maximální přípustnou vlhkost na vnitřním povrchu 80% (kritérium vyloučení vzniku plísní).

Průměrná hodnota $f_{Rsi,m}$ (resp. maximální hodnota při hodnocení skladby mimo tepelné mosty a vazby) není nikdy minimální hodnotou ve všech místech konstrukce. Nelze s ní proto prokazovat plnění požadavku na minimální povrchové teploty zabudované konstrukce včetně tepelných mostů a vazeb. Její převýšení nad požadavkem naznačuje pouze možnosti plnění požadavku v místě tepelného mostu či tepelné vazby.

II. Požadavek na součinitel prostupu tepla (čl. 5.2 v ČSN 730540-2)

Požadavek: $U_{N} = 0,30 \text{ W/m}^2\text{K}$

Vypočtená hodnota: $U = 0,207 \text{ W/m}^2\text{K}$

$U < U_N$... POŽADAVEK JE SPLNĚN.

Vypočtený součinitel prostupu tepla musí zahrnovat vliv systematických tepelných mostů (např. krokví v zateplené šikmé střeše).

III. Požadavky na šíření vlhkosti konstrukcí (čl. 6.1 a 6.2 v ČSN 730540-2)

Požadavky:

1. Kondenzace vodní páry nesmí ohrozit funkci konstrukce.
2. Roční množství kondenzátu musí být nižší než roční kapacita odparu.
3. Roční množství kondenzátu $M_{c,a}$ musí být nižší než 0,1 kg/m².rok, nebo 3-6% plošné hmotnosti materiálu (nižší z hodnot).

Vypočtené hodnoty: V kci nedochází při venkovní návrhové teplotě ke kondenzaci.

POŽADAVKY JSOU SPLNĚNY.

KOMPLEXNÍ POSOUZENÍ SKLADBY STAVEBNÍ KONSTRUKCE Z HLEDISKA ŠÍŘENÍ TEPLA A VODNÍ PÁRY

podle EN ISO 13788, EN ISO 6946, ČSN 730540 a STN 730540

Teplo 2017 EDU

Název úlohy : **Sendwix + Rockwool Superock**

Zpracovatel : TT 2017

Zakázka :

Datum : 26.05.2017

ZADANÁ SKLADBA A OKRAJOVÉ PODMÍNKY :

Typ hodnocené konstrukce : Stěna vnější dvouplášťová

Korekce součinitele prostupu dU : 0.000 W/m²K

Skladba konstrukce (od interiéru) :

Číslo	Název	D [m]	Lambda [W/(m.K)]	c [J/(kg.K)]	Ro [kg/m ³]	Mi [-]	Ma [kg/m ²]
1	Omítka vápenoc	0,0180	0,9900	790,0	2000,0	19,0	0.0000
2	Sendwix 16DF-L	0,2400	0,3700	1000,0	1220,0	10,0	0.0000
3	Cemix 135 b -	0,0100	0,6340	840,0	1550,0	20,0	0.0000
4	Rockwool Super	0,2000	0,0370*	840,0	37,0	1,0	0.0000

Poznámka: D je tloušťka vrstvy, Lambda je návrhová hodnota tepelné vodivosti vrstvy, C je měrná tepelná kapacita vrstvy, Ro je objemová hmotnost vrstvy, Mi je faktor difúzního odporu vrstvy a Ma je počáteční zabudovaná vlhkost ve vrstvě.

* ekvival. tep. vodivost s vlivem tepelných mostů, stanovena interním výpočtem

Číslo	Kompletní název vrstvy	Interní výpočet tep. vodivosti
1	Omítka vápenocementová	---
2	Sendwix 16DF-LD	---
3	Cemix 135 b - Lepicí a stěrkový materiál COMFORT bílá	---
4	Rockwool Superock	vliv bodových kotev dle EN ISO 6946 Tep. vodivost tep. izolace: 0.035 W/(m.K) Tloušťka tepelné izolace: 0.2000 m Bod. činitel prostupu: 0.002 W/K Počet kotev v 1 m ² : 6.0

Okrajové podmínky výpočtu :

Tepelný odpor při přestupu tepla v interiéru Rsi : 0.13 m²K/W

dtto pro výpočet vnitřní povrchové teploty Rsi : 0.25 m²K/W

Tepelný odpor při přestupu tepla v exteriéru Rse : 0.13 m²K/W

dtto pro výpočet vnitřní povrchové teploty Rse : 0.13 m²K/W

Návrhová venkovní teplota Te : -13.0 C

Návrhová teplota vnitřního vzduchu Tai : 20.6 C

Návrhová relativní vlhkost venkovního vzduchu RHe : 84.0 %

Návrhová relativní vlhkost vnitřního vzduchu RH_i : 55.0 %

Měsíc	Délka [dny/hodiny]	Tai [C]	RHi [%]	Pi [Pa]	Te [C]	RHe [%]	Pe [Pa]	
1	31	744	20.6	55.1	1336.3	-2.4	81.2	406.1

2	28	672	20.6	57.3	1389.6	-0.9	80.8	457.9
3	31	744	20.6	58.8	1426.0	3.0	79.5	602.1
4	30	720	20.6	60.7	1472.1	7.7	77.5	814.1
5	31	744	20.6	64.9	1573.9	12.7	74.5	1093.5
6	30	720	20.6	68.7	1666.1	15.9	72.0	1300.1
7	31	744	20.6	70.8	1717.0	17.5	70.4	1407.2
8	31	744	20.6	70.1	1700.0	17.0	70.9	1373.1
9	30	720	20.6	65.6	1590.9	13.3	74.1	1131.2
10	31	744	20.6	61.0	1479.4	8.3	77.1	843.7
11	30	720	20.6	58.8	1426.0	2.9	79.5	597.9
12	31	744	20.6	57.7	1399.3	-0.6	80.7	468.9

Poznámka: T_{ai} , RH_i a P_i jsou prům. měsíční parametry vnitřního vzduchu (teplota, relativní vlhkost a částečný tlak vodní páry) a T_e , RH_e a P_e jsou prům. měsíční parametry v prostředí na vnější straně konstrukce (teplota, relativní vlhkost a částečný tlak vodní páry).

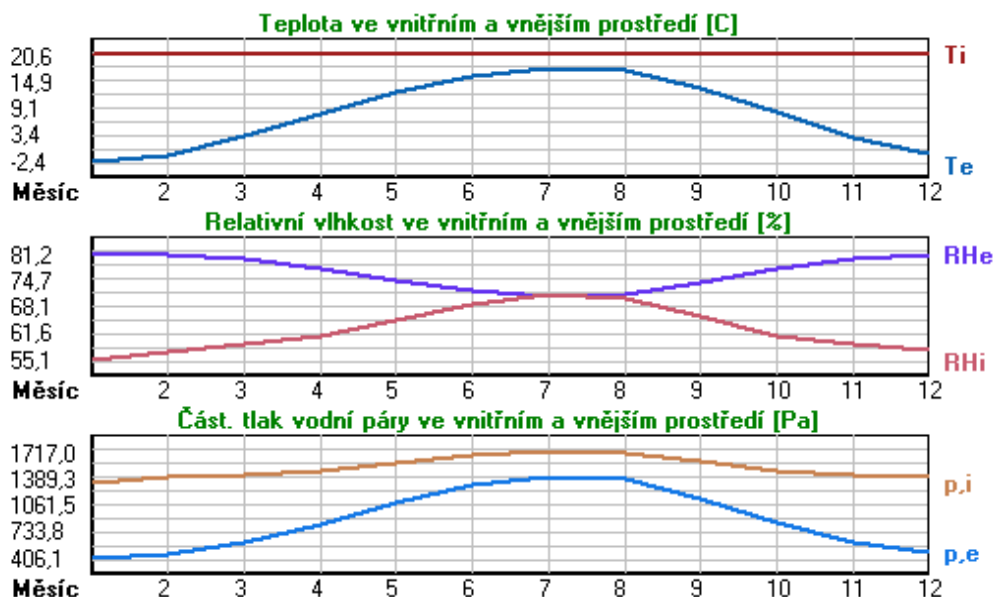

Pro vnitřní prostředí byla uplatněna přírážka k vnitřní relativní vlhkosti : 5.0 %

Výchozí měsíc výpočtu bilance se stanovuje výpočtem podle EN ISO 13788.

Počet hodnocených let : 1

VÝSLEDKY VÝPOČTU HODNOCENÉ KONSTRUKCE :

Tepelný odpor a součinitel prostupu tepla podle EN ISO 6946:

Tepelný odpor konstrukce R : 6.088 m²K/W
 Součinitel prostupu tepla konstrukce U : **0.158 W/m²K**

Součinitel prostupu zabudované kce U_{k,c} : 0.18 / 0.21 / 0.26 / 0.36 W/m²K

Uvedené orientační hodnoty platí pro různou kvalitu řešení tep. mostů vyjádřenou přibližnou přírážkou podle poznámek k čl. B.9.2 v ČSN 730540-4.

Difúzní odpor a tepelně akumulční vlastnosti:

Difúzní odpor konstrukce Z_{pT} : 1.7E+0010 m/s

Teplotní útlum konstrukce Ny* podle EN ISO 13786 : 653.0

Fázový posun teplotního kmitu Psi* podle EN ISO 13786 : 14.0 h

Teplota vnitřního povrchu a teplotní faktor podle ČSN 730540 a EN ISO 13788:

Vnitřní povrchová teplota v návrhových podmínkách $T_{si,p}$: 19.30 C
 Teplotní faktor v návrhových podmínkách $f,R_{si,p}$: 0.961

Obě hodnoty platí pro odpor při přestupu tepla na vnitřní straně $R_{si}=0,25 \text{ m}^2\text{K/W}$.

Číslo měsíce	Minimální požadované hodnoty při max. rel. vlhkosti na vnitřním povrchu:				Vypočtené hodnoty		
	----- 80% -----		----- 100% -----		$T_{si}[C]$	f,R_{si}	$RH_{si}[\%]$
	$T_{si,m}[C]$	$f,R_{si,m}$	$T_{si,m}[C]$	$f,R_{si,m}$			
1	14.7	0.743	11.3	0.595	19.7	0.961	58.2
2	15.3	0.753	11.9	0.594	19.8	0.961	60.3
3	15.7	0.721	12.3	0.526	19.9	0.961	61.3
4	16.2	0.659	12.7	0.391	20.1	0.961	62.6
5	17.2	0.576	13.8	0.135	20.3	0.961	66.1
6	18.2	0.479	14.6	-----	20.4	0.961	69.5
7	18.6	0.365	15.1	-----	20.5	0.961	71.3
8	18.5	0.409	15.0	-----	20.5	0.961	70.7
9	17.4	0.564	13.9	0.087	20.3	0.961	66.8
10	16.3	0.648	12.8	0.367	20.1	0.961	62.8
11	15.7	0.723	12.3	0.529	19.9	0.961	61.3
12	15.4	0.755	12.0	0.593	19.8	0.961	60.7

Poznámka: RH_{si} je relativní vlhkost na vnitřním povrchu, T_{si} je vnitřní povrchová teplota a f,R_{si} je teplotní faktor.

Difúze vodní páry v návrh. podmínkách a bilance vodní páry podle ČSN 730540: (bez vlivu zabudované vlhkosti a sluneční radiace)

Průběh teplot a částečných tlaků vodní páry v návrhových okrajových podmínkách:

rozhraní:	i	1-2	2-3	3-4	e
theta [C]:	19.9	19.8	16.4	16.3	-12.3
p [Pa]:	1334	1207	315	241	166
p,sat [Pa]:	2324	2310	1862	1852	211

Poznámka: theta je teplota na rozhraní vrstev, p je předpokládaný částečný tlak vodní páry na rozhraní vrstev a p,sat je částečný tlak nasycené vodní páry na rozhraní vrstev.

Teploty v typickém místě konstrukce v ustálených návrhových podmínkách

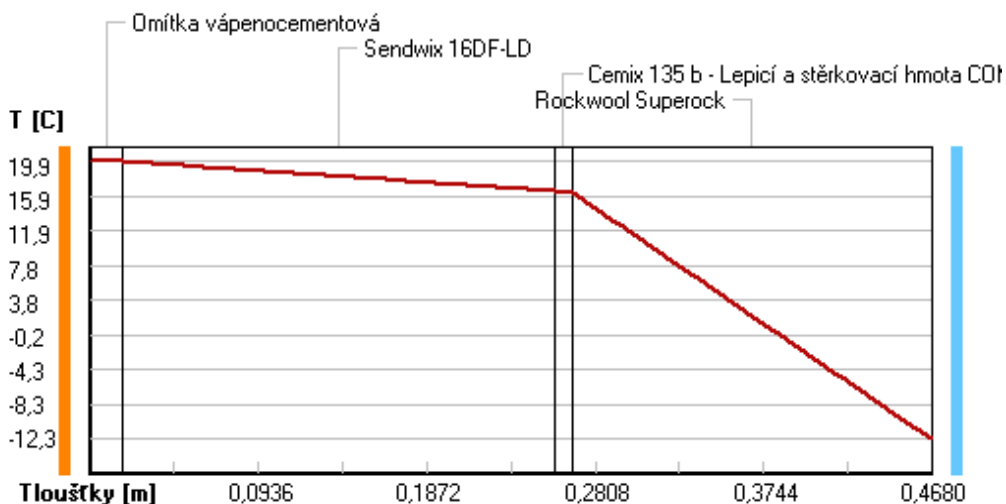

Část. tlaky vodní páry v typickém místě konstrukce v ustál. návrh. podmínkách

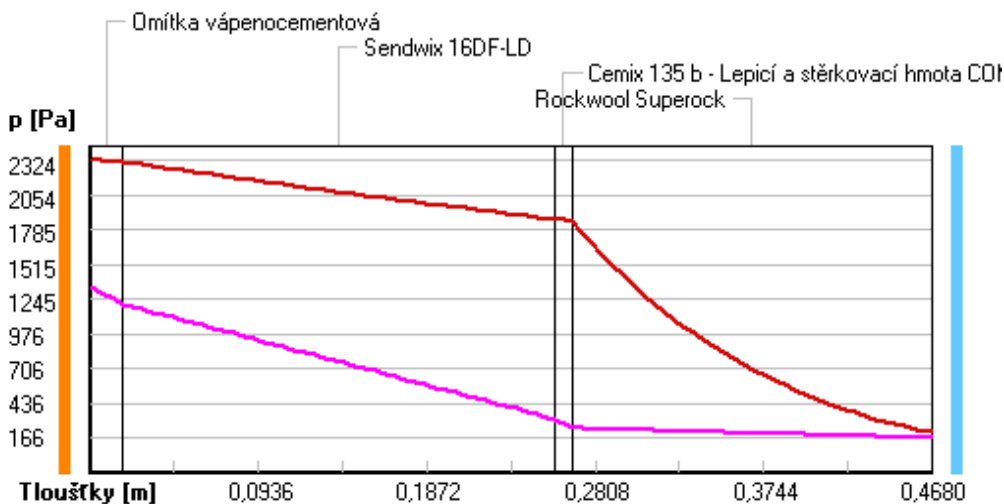

Rel. vlhkosti v typickém místě konstrukce v ustál. návrh. podmínkách

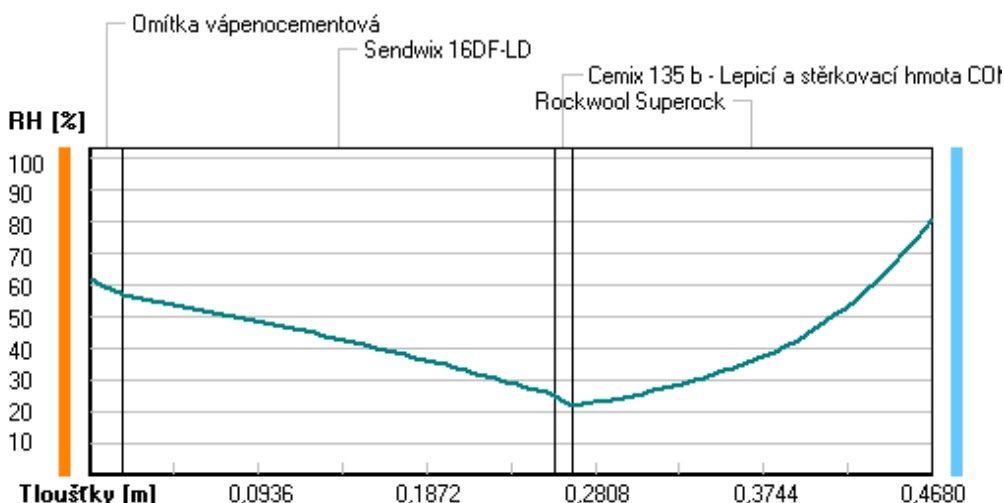

Při venkovní návrhové teplotě nedochází v konstrukci ke kondenzaci vodní páry.

Množství difundující vodní páry G_d : 7.432E-0008 kg/(m².s)

Bilance zkondenzované a vypařené vodní páry podle EN ISO 13788:

Roční cyklus č. 1

V konstrukci nedochází během modelového roku ke kondenzaci vodní páry.

Poznámka: Hodnocení difúze vodní páry bylo provedeno pro předpoklad 1D šíření vodní páry převažující skladbou konstrukce. Pro konstrukce s výraznými systematickými tepelnými mosty je výsledek výpočtu jen orientační. Přesnější výsledky lze získat s pomocí 2D analýzy.

Rozmezí relativních vlhkostí v jednotlivých materiálech (pro poslední roční cyklus):

Číslo	Název	Trvání příslušné relativní vlhkosti v materiálu ve dnech za rok				
		pod 60%	60-70%	70-80%	80-90%	nad 90%

1	Omítka vápenoc	90	213	62	---	---
2	Sendwix 16DF-L	212	153	---	---	---
3	Cemix 135 b -	334	31	---	---	---
4	Rockwool Super	---	---	365	---	---

Poznámka: S pomocí této tabulky lze zjednodušeně odhadnout, jaké je riziko dosažení nepřipustné hmotnostní vlhkosti materiálu či riziko jeho koroze.

Konkrétně pro dřevo předepisuje ČSN 730540-2/Z1 maximální přípustnou hmotnostní vlhkost 18 %. Ze sorpční křivky pro daný typ dřeva lze odvodit, při jaké relativní vlhkosti vzduchu dosahuje dřevo této kritické hmotnostní vlhkosti. Obvykle jde o cca 80 %.

Pokud je v tabulce výše pro dřevo uveden dlouhodobější výskyt relativní vlhkosti nad 80 %, lze předpokládat, že požadavek ČSN 730540-2 na maximální hmotnostní vlhkost dřeva nebude splněn.

Teplu 2017 EDU, (c) 2017 Svoboda Software

VYHODNOCENÍ VÝSLEDKŮ PODLE KRITÉRIÍ ČSN 730540-2 (2011)

Název konstrukce: Sendwix + Rockwool Superock

Rekapitulace vstupních dat

Návrhová vnitřní teplota T_i :	20,0 C
Převažující návrhová vnitřní teplota T_{iM} :	20,0 C
Návrhová venkovní teplota T_{ae} :	-13,0 C
Teplota na vnější straně T_e :	-13,0 C
Návrhová teplota vnitřního vzduchu T_{ai} :	20,6 C
Relativní vlhkost v interiéru RH_i :	50,0 % (+5,0%)

Skladba konstrukce

Číslo	Název vrstvy	d [m]	Lambda [W/mK]	Mi [-]
1	Omítka vápenocementová	0,018	0,990	19,0
2	Sendwix 16DF-LD	0,240	0,370	10,0
3	Cemix 135 b - Lepicí a stěrkov	0,010	0,634	20,0
4	Rockwool Superock	0,200	0,037	1,0

I. Požadavek na teplotní faktor (čl. 5.1 v ČSN 730540-2)

Požadavek: $f_{Rsi,N} = f_{Rsi,cr} = 0,751$

Vypočtená průměrná hodnota: $f_{Rsi,m} = 0,961$

Kritický teplotní faktor $f_{Rsi,cr}$ byl stanoven pro maximální přípustnou vlhkost na vnitřním povrchu 80% (kritérium vyloučení vzniku plísní).

Průměrná hodnota $f_{Rsi,m}$ (resp. maximální hodnota při hodnocení skladby mimo tepelné mosty a vazby) není nikdy minimální hodnotou ve všech místech konstrukce. Nelze s ní proto prokazovat plnění požadavku na minimální povrchové teploty zabudované konstrukce včetně tepelných mostů a vazeb. Její převýšení nad požadavkem naznačuje pouze možnosti plnění požadavku v místě tepelného mostu či tepelné vazby.

II. Požadavek na součinitel prostupu tepla (čl. 5.2 v ČSN 730540-2)

Požadavek: $U_N = 0,30 \text{ W/m}^2\text{K}$

Vypočtená hodnota: $U = 0,158 \text{ W/m}^2\text{K}$

$U < U_N$... POŽADAVEK JE SPLNĚN.

Vypočtený součinitel prostupu tepla musí zahrnovat vliv systematických tepelných mostů (např. krovů v zateplené šikmé střeše).

III. Požadavky na šíření vlhkosti konstrukcí (čl. 6.1 a 6.2 v ČSN 730540-2)

Požadavky:

1. Kondenzace vodní páry nesmí ohrozit funkci konstrukce.
2. Roční množství kondenzátu musí být nižší než roční kapacita odparu.
3. Roční množství kondenzátu $M_{c,a}$ musí být nižší než 0,1 kg/m².rok, nebo 3-6% plošné hmotnosti materiálu (nižší z hodnot).

Vypočtené hodnoty: V kci nedochází při venkovní návrhové teplotě ke kondenzaci.

POŽADAVKY JSOU SPLNĚNÝ.

KOMPLEXNÍ POSOUZENÍ SKLADBY STAVEBNÍ KONSTRUKCE Z HLEDISKA ŠÍŘENÍ TEPLA A VODNÍ PÁRY

podle EN ISO 13788, EN ISO 6946, ČSN 730540 a STN 730540

Teplo 2017 EDU

Název úlohy : **Heluz Family brousena 25 + Knauf Mineral Plus**

Zpracovatel : TT 2017

Zakázka :

Datum : 26.05.2017

ZADANÁ SKLADBA A OKRAJOVÉ PODMÍNKY :

Typ hodnocené konstrukce : Stěna vnější dvouplášťová

Korekce součinitele prostupu dU : 0.000 W/m2K

Skladba konstrukce (od interiéru) :

Číslo	Název	D [m]	Lambda [W/(m.K)]	c [J/(kg.K)]	Ro [kg/m3]	Mi [-]	Ma [kg/m2]
1	Omítka vápenoc	0,0180	0,9900	790,0	2000,0	19,0	0.0000
2	HELUZ Family 2	0,2500	0,0930	1000,0	660,0	10,0	0.0000
3	Cemix 135 b -	0,0100	0,6340	840,0	1550,0	20,0	0.0000
4	Knauf MINERAL	0,0600	0,0410*	840,0	20,0	1,0	0.0000

Poznámka: D je tloušťka vrstvy, Lambda je návrhová hodnota tepelné vodivosti vrstvy, C je měrná tepelná kapacita vrstvy, Ro je objemová hmotnost vrstvy, Mi je faktor difúzního odporu vrstvy a Ma je počáteční zabudovaná vlhkost ve vrstvě.

* ekvival. tep. vodivost s vlivem tepelných mostů, stanovena interním výpočtem

Číslo	Kompletní název vrstvy	Interní výpočet tep. vodivosti
1	Omítka vápenocementová	---
2	HELUZ Family 25 broušená	---
3	Cemix 135 b - Lepicí a stěrkový materiál COMFORT bílá	---
4	Knauf MINERAL PLUS EXT 035	vliv bodových kotev dle EN ISO 6946 Tep. vodivost tep. izolace: 0.035 W/(m.K) Tloušťka tepelné izolace: 0.0600 m Bod. činitel prostupu: 0.002 W/K Počet kotev v 1 m2: 6.0

Okrajové podmínky výpočtu :

Tepelný odpor při přestupu tepla v interiéru Rsi : 0.13 m2K/W

dtto pro výpočet vnitřní povrchové teploty Rsi : 0.25 m2K/W

Tepelný odpor při přestupu tepla v exteriéru Rse : 0.13 m2K/W

dtto pro výpočet vnitřní povrchové teploty Rse : 0.13 m2K/W

Návrhová venkovní teplota Te : -13.0 C

Návrhová teplota vnitřního vzduchu Tai : 20.6 C

Návrhová relativní vlhkost venkovního vzduchu RHe : 84.0 %

Návrhová relativní vlhkost vnitřního vzduchu RHl : 55.0 %

Měsíc	Délka [dny/hodiny]	Tai [C]	RHi [%]	Pi [Pa]	Te [C]	RHe [%]	Pe [Pa]	
1	31	744	20.6	55.1	1336.3	-2.4	81.2	406.1

2	28	672	20.6	57.3	1389.6	-0.9	80.8	457.9
3	31	744	20.6	58.8	1426.0	3.0	79.5	602.1
4	30	720	20.6	60.7	1472.1	7.7	77.5	814.1
5	31	744	20.6	64.9	1573.9	12.7	74.5	1093.5
6	30	720	20.6	68.7	1666.1	15.9	72.0	1300.1
7	31	744	20.6	70.8	1717.0	17.5	70.4	1407.2
8	31	744	20.6	70.1	1700.0	17.0	70.9	1373.1
9	30	720	20.6	65.6	1590.9	13.3	74.1	1131.2
10	31	744	20.6	61.0	1479.4	8.3	77.1	843.7
11	30	720	20.6	58.8	1426.0	2.9	79.5	597.9
12	31	744	20.6	57.7	1399.3	-0.6	80.7	468.9

Poznámka: T_{ai} , RH_i a P_i jsou prům. měsíční parametry vnitřního vzduchu (teplota, relativní vlhkost a částečný tlak vodní páry) a T_e , RH_e a P_e jsou prům. měsíční parametry v prostředí na vnější straně konstrukce (teplota, relativní vlhkost a částečný tlak vodní páry).

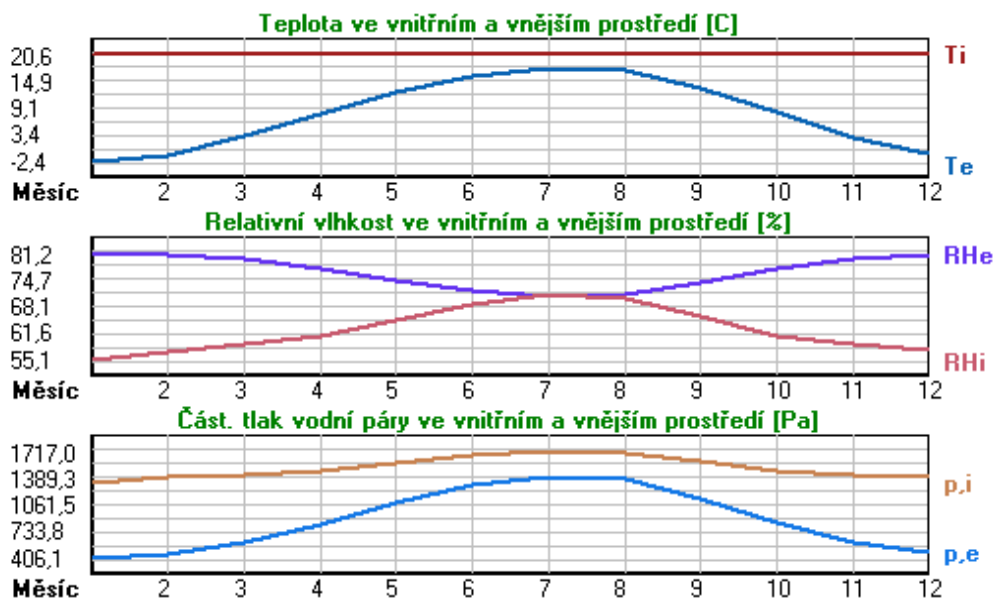

Pro vnitřní prostředí byla uplatněna přírážka k vnitřní relativní vlhkosti : 5.0 %

Výchozí měsíc výpočtu bilance se stanovuje výpočtem podle EN ISO 13788.

Počet hodnocených let : 1

VÝSLEDKY VÝPOČTU HODNOCENÉ KONSTRUKCE :

Tepelný odpor a součinitel prostupu tepla podle EN ISO 6946:

Tepelný odpor konstrukce R : 4.186 m²K/W

Součinitel prostupu tepla konstrukce U : 0.225 W/m²K

Součinitel prostupu zabudované kce U_{k,c} : 0.24 / 0.27 / 0.32 / 0.42 W/m²K

Uvedené orientační hodnoty platí pro různou kvalitu řešení tep. mostů vyjádřenou přibližnou přírážkou podle poznámek k čl. B.9.2 v ČSN 730540-4.

Difúzní odpor a tepelně akumulční vlastnosti:

Difúzní odpor konstrukce Z_{pT} : 1.6E+0010 m/s

Teplotní útlum konstrukce Ny* podle EN ISO 13786 : 697.0

Fázový posun teplotního kmitu Psi* podle EN ISO 13786 : 17.3 h

Teplota vnitřního povrchu a teplotní faktor podle ČSN 730540 a EN ISO 13788:

Vnitřní povrchová teplota v návrhových podmínkách $T_{si,p}$: 18.76 C
 Teplotní faktor v návrhových podmínkách $f,R_{si,p}$: 0.945

Obě hodnoty platí pro odpor při přestupu tepla na vnitřní straně $R_{si}=0,25 \text{ m}^2\text{K/W}$.

Číslo měsíce	Minimální požadované hodnoty při max. rel. vlhkosti na vnitřním povrchu:				Vypočtené hodnoty		
	----- 80% -----		----- 100% -----		$T_{si}[C]$	f,R_{si}	RHsi[%]
	$T_{si},m[C]$	f,R_{si},m	$T_{si},m[C]$	f,R_{si},m			
1	14.7	0.743	11.3	0.595	19.3	0.945	59.6
2	15.3	0.753	11.9	0.594	19.4	0.945	61.6
3	15.7	0.721	12.3	0.526	19.6	0.945	62.4
4	16.2	0.659	12.7	0.391	19.9	0.945	63.4
5	17.2	0.576	13.8	0.135	20.2	0.945	66.7
6	18.2	0.479	14.6	-----	20.3	0.945	69.8
7	18.6	0.365	15.1	-----	20.4	0.945	71.5
8	18.5	0.409	15.0	-----	20.4	0.945	71.0
9	17.4	0.564	13.9	0.087	20.2	0.945	67.2
10	16.3	0.648	12.8	0.367	19.9	0.945	63.6
11	15.7	0.723	12.3	0.529	19.6	0.945	62.4
12	15.4	0.755	12.0	0.593	19.4	0.945	62.0

Poznámka: RHsi je relativní vlhkost na vnitřním povrchu, T_{si} je vnitřní povrchová teplota a f,R_{si} je teplotní faktor.

Difúze vodní páry v návrh. podmínkách a bilance vodní páry podle ČSN 730540: (bez vlivu zabudované vlhkosti a sluneční radiace)

Průběh teplot a částečných tlaků vodní páry v návrhových okrajových podmínkách:

rozhraní:	i	1-2	2-3	3-4	e
theta [C]:	19.6	19.5	-0.8	-1.0	-12.0
p [Pa]:	1334	1205	264	189	166
p,sat [Pa]:	2282	2263	570	564	216

Poznámka: theta je teplota na rozhraní vrstev, p je předpokládaný částečný tlak vodní páry na rozhraní vrstev a p,sat je částečný tlak nasycené vodní páry na rozhraní vrstev.

Teploty v typickém místě konstrukce v ustálených návrhových podmínkách

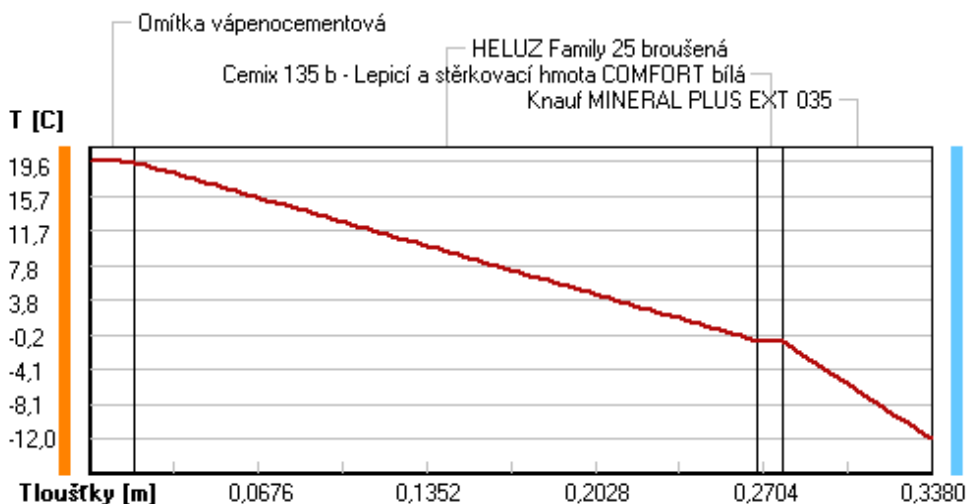

Část. tlaky vodní páry v typickém místě konstrukce v ustál. návrh. podmínkách

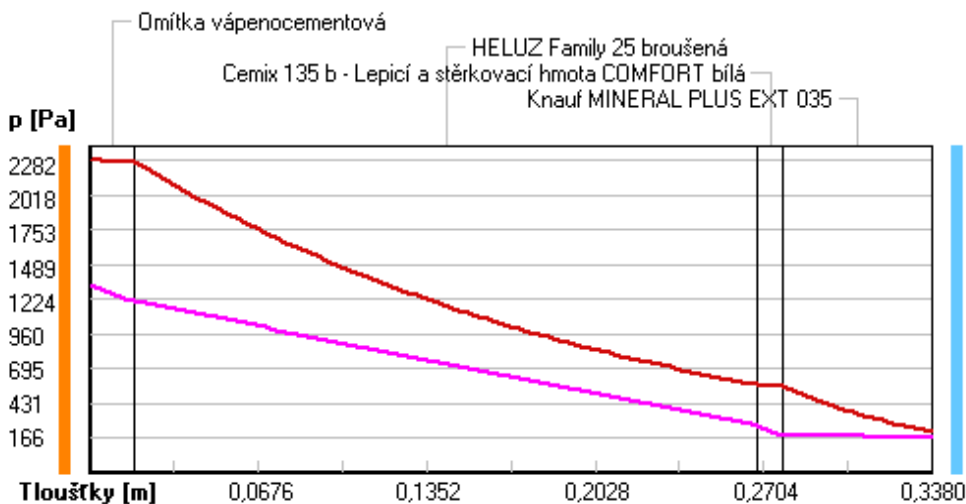

Rel. vlhkosti v typickém místě konstrukce v ustál. návrh. podmínkách

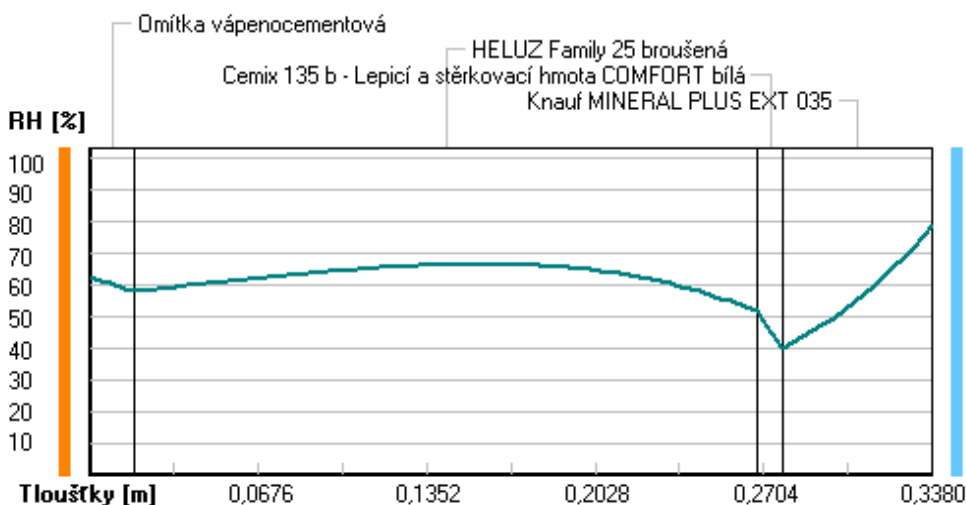

Při venkovní návrhové teplotě nedochází v konstrukci ke kondenzaci vodní páry.

Množství difundující vodní páry G_d : 7.528E-0008 kg/(m².s)

Bilance zkondenzované a vypařené vodní páry podle EN ISO 13788:

Roční cyklus č. 1

V konstrukci nedochází během modelového roku ke kondenzaci vodní páry.

Poznámka: Hodnocení difúze vodní páry bylo provedeno pro předpoklad 1D šíření vodní páry převažující skladbou konstrukce. Pro konstrukce s výraznými systematickými tepelnými mosty je výsledek výpočtu jen orientační. Přesnější výsledky lze získat s pomocí 2D analýzy.

Rozmezí relativních vlhkostí v jednotlivých materiálech (pro poslední roční cyklus):

Číslo	Název	Trvání příslušné relativní vlhkosti v materiálu ve dnech za rok				
		pod 60%	60-70%	70-80%	80-90%	nad 90%

1	Omítka vápenoc	90	213	62	---	---
2	HELUZ Family 2	90	275	---	---	---
3	Cemix 135 b -	151	214	---	---	---
4	Knauf MINERAL	---	31	334	---	---

Poznámka: S pomocí této tabulky lze zjednodušeně odhadnout, jaké je riziko dosažení nepřipustné hmotnostní vlhkosti materiálu či riziko jeho koroze.

Konkrétně pro dřevo předepisuje ČSN 730540-2/Z1 maximální přípustnou hmotnostní vlhkost 18 %. Ze sorpční křivky pro daný typ dřeva lze odvodit, při jaké relativní vlhkosti vzduchu dosahuje dřevo této kritické hmotnostní vlhkosti. Obvykle jde o cca 80 %.

Pokud je v tabulce výše pro dřevo uveden dlouhodobější výskyt relativní vlhkosti nad 80 %, lze předpokládat, že požadavek ČSN 730540-2 na maximální hmotnostní vlhkost dřeva nebude splněn.

Teplu 2017 EDU, (c) 2017 Svoboda Software

VYHODNOCENÍ VÝSLEDKŮ PODLE KRITÉRIÍ ČSN 730540-2 (2011)

Název konstrukce: Heluz Family brousena 25 + Knauf Mineral Plus

Rekapitulace vstupních dat

Návrhová vnitřní teplota T_i :	20,0 C
Převažující návrhová vnitřní teplota T_{iM} :	20,0 C
Návrhová venkovní teplota T_{ae} :	-13,0 C
Teplota na vnější straně T_e :	-13,0 C
Návrhová teplota vnitřního vzduchu T_{ai} :	20,6 C
Relativní vlhkost v interiéru R_{Hi} :	50,0 % (+5,0%)

Skladba konstrukce

Číslo	Název vrstvy	d [m]	Lambda [W/mK]	Mi [-]
1	Omítka vápenocementová	0,018	0,990	19,0
2	HELUZ Family 25 broušená	0,250	0,093	10,0
3	Cemix 135 b - Lepicí a stěrky	0,010	0,634	20,0
4	Knauf MINERAL PLUS EXT 035	0,060	0,041	1,0

I. Požadavek na teplotní faktor (čl. 5.1 v ČSN 730540-2)

Požadavek: $f_{Rsi,N} = f_{Rsi,cr} = 0,751$

Vypočtená průměrná hodnota: $f_{Rsi,m} = 0,945$

Kritický teplotní faktor $f_{Rsi,cr}$ byl stanoven pro maximální přípustnou vlhkost na vnitřním povrchu 80% (kritérium vyloučení vzniku plísní).

Průměrná hodnota $f_{Rsi,m}$ (resp. maximální hodnota při hodnocení skladby mimo tepelné mosty a vazby) není nikdy minimální hodnotou ve všech místech konstrukce. Nelze s ní proto prokazovat plnění požadavku na minimální povrchové teploty zabudované konstrukce včetně tepelných mostů a vazeb. Její převýšení nad požadavkem naznačuje pouze možnosti plnění požadavku v místě tepelného mostu či tepelné vazby.

II. Požadavek na součinitel prostupu tepla (čl. 5.2 v ČSN 730540-2)

Požadavek: $U_N = 0,30 \text{ W/m}^2\text{K}$

Vypočtená hodnota: $U = 0,225 \text{ W/m}^2\text{K}$

$U < U_N$... POŽADAVEK JE SPLNĚN.

Vypočtený součinitel prostupu tepla musí zahrnovat vliv systematických tepelných mostů (např. krovů v zateplené šikmé střeše).

III. Požadavky na šíření vlhkosti konstrukcí (čl. 6.1 a 6.2 v ČSN 730540-2)

Požadavky:

1. Kondenzace vodní páry nesmí ohrozit funkci konstrukce.
2. Roční množství kondenzátu musí být nižší než roční kapacita odparu.
3. Roční množství kondenzátu $M_{c,a}$ musí být nižší než 0,1 kg/m².rok, nebo 3-6% plošné hmotnosti materiálu (nižší z hodnot).

Vypočtené hodnoty: V kci nedochází při venkovní návrhové teplotě ke kondenzaci.

POŽADAVKY JSOU SPLNĚNÝ.

KOMPLEXNÍ POSOUZENÍ SKLADBY STAVEBNÍ KONSTRUKCE Z HLEDISKA ŠÍŘENÍ TEPLA A VODNÍ PÁRY

podle EN ISO 13788, EN ISO 6946, ČSN 730540 a STN 730540

Teplota 2017 EDU

Název úlohy : **Heluz Family brousena 25 + Knauf Mineral Plus**

Zpracovatel : TT 2017

Zakázka :

Datum : 26.05.2017

ZADANÁ SKLADBA A OKRAJOVÉ PODMÍNKY :

Typ hodnocené konstrukce : Stěna vnější dvouplášťová

Korekce součinitele prostupu dU : 0.000 W/m²K

Skladba konstrukce (od interiéru) :

Číslo	Název	D [m]	Lambda [W/(m.K)]	c [J/(kg.K)]	Ro [kg/m ³]	Mi [-]	Ma [kg/m ²]
1	Omítka vápenoc	0,0180	0,9900	790,0	2000,0	19,0	0.0000
2	HELUZ Family 2	0,2500	0,0930	1000,0	660,0	10,0	0.0000
3	Cemix 135 b -	0,0100	0,6340	840,0	1550,0	20,0	0.0000
4	Knauf MINERAL	0,1400	0,0370*	840,0	20,0	1,0	0.0000

Poznámka: D je tloušťka vrstvy, Lambda je návrhová hodnota tepelné vodivosti vrstvy, C je měrná tepelná kapacita vrstvy, Ro je objemová hmotnost vrstvy, Mi je faktor difúzního odporu vrstvy a Ma je počáteční zabudovaná vlhkost ve vrstvě.

* ekvival. tep. vodivost s vlivem tepelných mostů, stanovena interním výpočtem

Číslo	Kompletní název vrstvy	Interní výpočet tep. vodivosti
1	Omítka vápenocementová	---
2	HELUZ Family 25 broušená	---
3	Cemix 135 b - Lepicí a stěrkový materiál COMFORT bílá	---
4	Knauf MINERAL PLUS EXT 035	vliv bodových kotev dle EN ISO 6946 Tep. vodivost tep. izolace: 0.035 W/(m.K) Tloušťka tepelné izolace: 0.1400 m Bod. činitel prostupu: 0.002 W/K Počet kotev v 1 m ² : 6.0

Okrajové podmínky výpočtu :

Tepelný odpor při přestupu tepla v interiéru Rsi : 0.13 m²K/W

dtto pro výpočet vnitřní povrchové teploty Rsi : 0.25 m²K/W

Tepelný odpor při přestupu tepla v exteriéru Rse : 0.13 m²K/W

dtto pro výpočet vnitřní povrchové teploty Rse : 0.13 m²K/W

Návrhová venkovní teplota Te : -13.0 C

Návrhová teplota vnitřního vzduchu Tai : 20.6 C

Návrhová relativní vlhkost venkovního vzduchu RHe : 84.0 %

Návrhová relativní vlhkost vnitřního vzduchu RH_i : 55.0 %

Měsíc	Délka [dny/hodiny]	Tai [C]	RHi [%]	Pi [Pa]	Te [C]	RHe [%]	Pe [Pa]	
1	31	744	20.6	55.1	1336.3	-2.4	81.2	406.1

2	28	672	20.6	57.3	1389.6	-0.9	80.8	457.9
3	31	744	20.6	58.8	1426.0	3.0	79.5	602.1
4	30	720	20.6	60.7	1472.1	7.7	77.5	814.1
5	31	744	20.6	64.9	1573.9	12.7	74.5	1093.5
6	30	720	20.6	68.7	1666.1	15.9	72.0	1300.1
7	31	744	20.6	70.8	1717.0	17.5	70.4	1407.2
8	31	744	20.6	70.1	1700.0	17.0	70.9	1373.1
9	30	720	20.6	65.6	1590.9	13.3	74.1	1131.2
10	31	744	20.6	61.0	1479.4	8.3	77.1	843.7
11	30	720	20.6	58.8	1426.0	2.9	79.5	597.9
12	31	744	20.6	57.7	1399.3	-0.6	80.7	468.9

Poznámka: T_{ai} , RH_i a P_i jsou prům. měsíční parametry vnitřního vzduchu (teplota, relativní vlhkost a částečný tlak vodní páry) a T_e , RH_e a P_e jsou prům. měsíční parametry v prostředí na vnější straně konstrukce (teplota, relativní vlhkost a částečný tlak vodní páry).

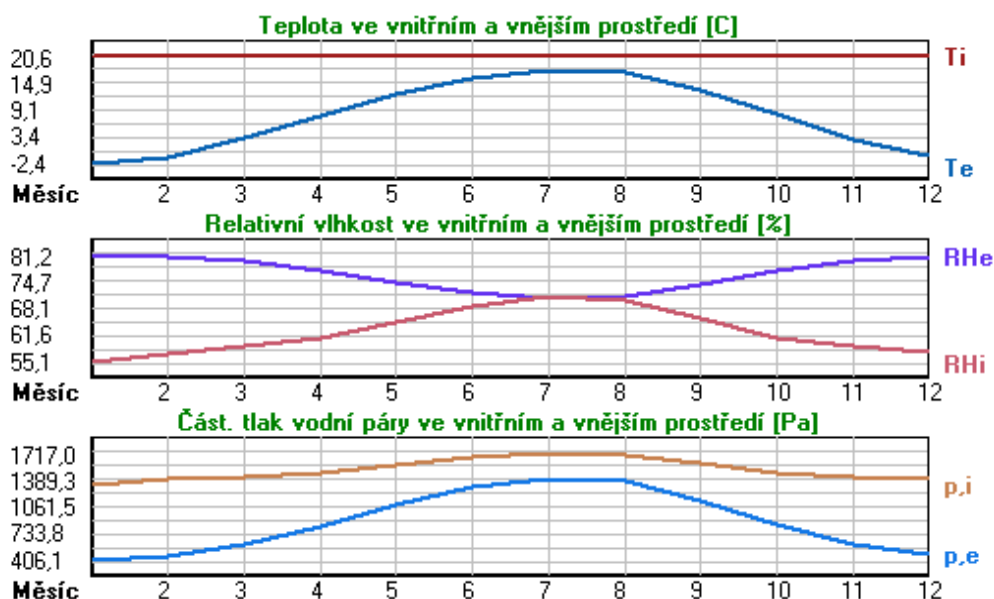

Pro vnitřní prostředí byla uplatněna přírážka k vnitřní relativní vlhkosti : 5.0 %

Výchozí měsíc výpočtu bilance se stanovuje výpočtem podle EN ISO 13788.

Počet hodnocených let : 1

VÝSLEDKY VÝPOČTU HODNOCENÉ KONSTRUKCE :

Teplotní odpor a součinitel prostupu tepla podle EN ISO 6946:

Teplotní odpor konstrukce R : 6.506 m²K/W
 Součinitel prostupu tepla konstrukce U : **0.148 W/m²K**

Součinitel prostupu zabudované kce U_kc : 0.17 / 0.20 / 0.25 / 0.35 W/m²K

Uvedené orientační hodnoty platí pro různou kvalitu řešení tep. mostů vyjádřenou přibližnou přírážkou podle poznámek k čl. B.9.2 v ČSN 730540-4.

Difúzní odpor a tepelně akumulční vlastnosti:

Difúzní odpor konstrukce Z_{pT} : 1.7E+0010 m/s

Teplotní útlum konstrukce Ny* podle EN ISO 13786 : 1604.2

Fázový posun teplotního kmitu Psi* podle EN ISO 13786 : 18.0 h

Teplota vnitřního povrchu a teplotní faktor podle ČSN 730540 a EN ISO 13788:

Vnitřní povrchová teplota v návrhových podmínkách $T_{si,p}$: 19.38 C
 Teplotní faktor v návrhových podmínkách $f,R_{si,p}$: 0.964

Obě hodnoty platí pro odpor při přestupu tepla na vnitřní straně $R_{si}=0,25$ m²K/W.

Číslo měsíce	Minimální požadované hodnoty při max. rel. vlhkosti na vnitřním povrchu:				Vypočtené hodnoty		
	----- 80% -----		----- 100% -----		$T_{si}[C]$	f,R_{si}	$RH_{si}[%]$
	$T_{si,m}[C]$	$f,R_{si,m}$	$T_{si,m}[C]$	$f,R_{si,m}$			
1	14.7	0.743	11.3	0.595	19.8	0.964	58.0
2	15.3	0.753	11.9	0.594	19.8	0.964	60.1
3	15.7	0.721	12.3	0.526	20.0	0.964	61.2
4	16.2	0.659	12.7	0.391	20.1	0.964	62.5
5	17.2	0.576	13.8	0.135	20.3	0.964	66.1
6	18.2	0.479	14.6	-----	20.4	0.964	69.4
7	18.6	0.365	15.1	-----	20.5	0.964	71.3
8	18.5	0.409	15.0	-----	20.5	0.964	70.7
9	17.4	0.564	13.9	0.087	20.3	0.964	66.7
10	16.3	0.648	12.8	0.367	20.2	0.964	62.7
11	15.7	0.723	12.3	0.529	20.0	0.964	61.2
12	15.4	0.755	12.0	0.593	19.8	0.964	60.5

Poznámka: RH_{si} je relativní vlhkost na vnitřním povrchu, T_{si} je vnitřní povrchová teplota a f,R_{si} je teplotní faktor.

Difúze vodní páry v návrh. podmínkách a bilance vodní páry podle ČSN 730540: (bez vlivu zabudované vlhkosti a sluneční radiace)

Průběh teplot a částečných tlaků vodní páry v návrhových okrajových podmínkách:

rozhraní:	i	1-2	2-3	3-4	e
theta [C]:	20.0	19.9	6.5	6.4	-12.4
p [Pa]:	1334	1208	291	218	166
p,sat [Pa]:	2330	2317	968	963	210

Poznámka: theta je teplota na rozhraní vrstev, p je předpokládaný částečný tlak vodní páry na rozhraní vrstev a p,sat je částečný tlak nasycené vodní páry na rozhraní vrstev.

Teploty v typickém místě konstrukce v ustálených návrhových podmínkách

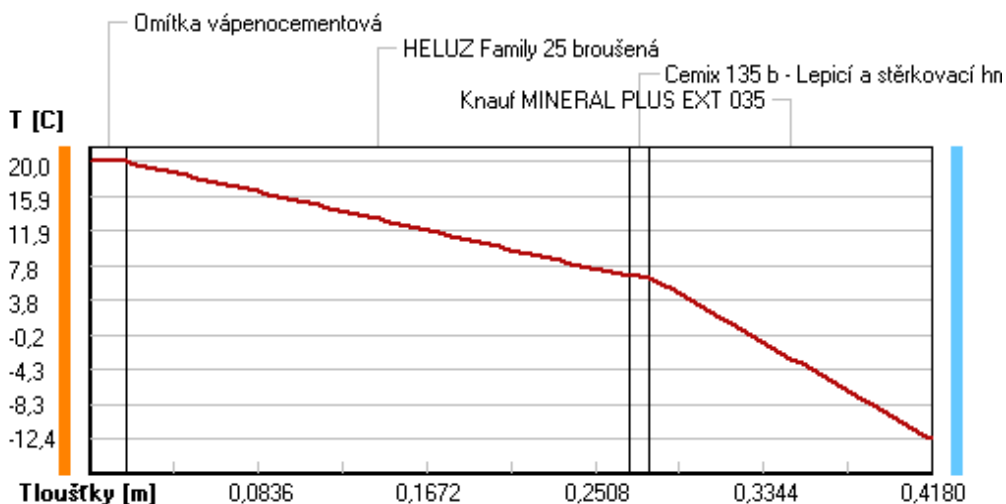

Část. tlaky vodní páry v typickém místě konstrukce v ustál. návrh. podmínkách

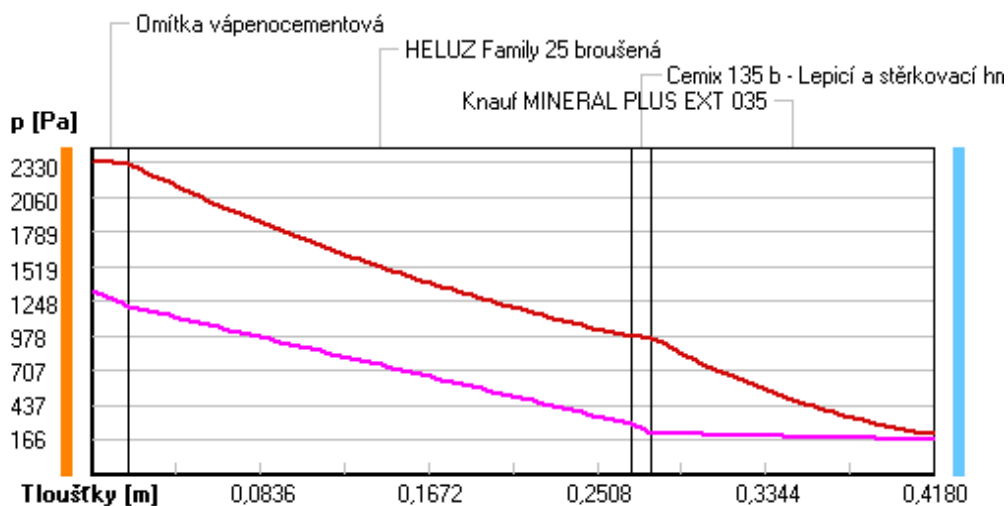

Rel. vlhkosti v typickém místě konstrukce v ustál. návrh. podmínkách

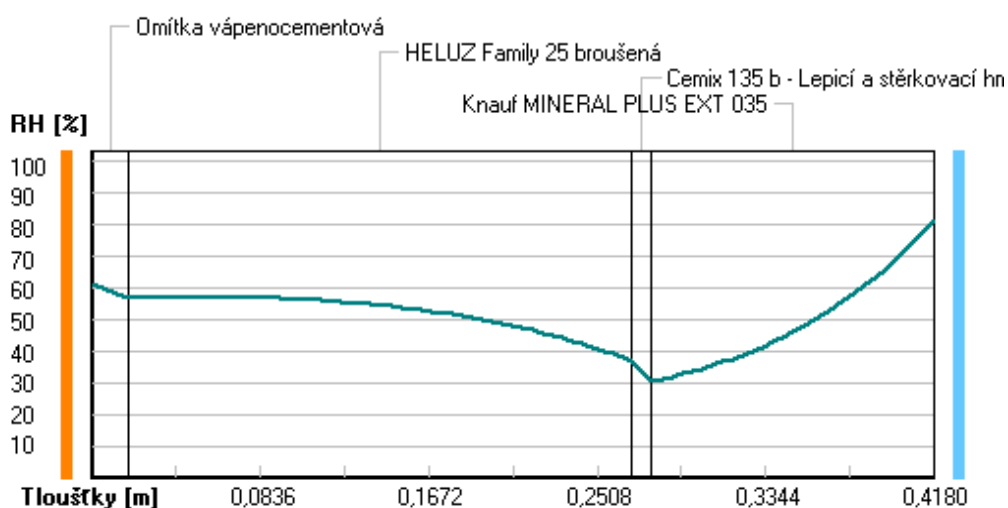

Při venkovní návrhové teplotě nedochází v konstrukci ke kondenzaci vodní páry.

Množství difundující vodní páry G_d : 7.339E-0008 kg/(m2.s)

Bilance zkondenzované a vypařené vodní páry podle EN ISO 13788:

Roční cyklus č. 1

V konstrukci nedochází během modelového roku ke kondenzaci vodní páry.

Poznámka: Hodnocení difúze vodní páry bylo provedeno pro předpoklad 1D šíření vodní páry převažující skladbou konstrukce. Pro konstrukce s výraznými systematickými tepelnými mosty je výsledek výpočtu jen orientační. Přesnější výsledky lze získat s pomocí 2D analýzy.

Rozmezí relativních vlhkostí v jednotlivých materiálech (pro poslední roční cyklus):

Číslo	Název	Trvání příslušné relativní vlhkosti v materiálu ve dnech za rok				
		pod 60%	60-70%	70-80%	80-90%	nad 90%

1	Omítka vápenoc	90	213	62	---	---
2	HELUZ Family 2	212	153	---	---	---
3	Cemix 135 b -	273	92	---	---	---
4	Knauf MINERAL	---	---	365	---	---

Poznámka: S pomocí této tabulky lze zjednodušeně odhadnout, jaké je riziko dosažení nepřipustné hmotnostní vlhkosti materiálu či riziko jeho koroze.

Konkrétně pro dřevo předepisuje ČSN 730540-2/Z1 maximální přípustnou hmotnostní vlhkost 18 %. Ze sorpční křivky pro daný typ dřeva lze odvodit, při jaké relativní vlhkosti vzduchu dosahuje dřevo této kritické hmotnostní vlhkosti. Obvykle jde o cca 80 %.

Pokud je v tabulce výše pro dřevo uveden dlouhodobější výskyt relativní vlhkosti nad 80 %, lze předpokládat, že požadavek ČSN 730540-2 na maximální hmotnostní vlhkost dřeva nebude splněn.

Teplu 2017 EDU, (c) 2017 Svoboda Software

VYHODNOCENÍ VÝSLEDKŮ PODLE KRITÉRIÍ ČSN 730540-2 (2011)

Název konstrukce: Heluz Family brousena 25 + Knauf Mineral Plus

Rekapitulace vstupních dat

Návrhová vnitřní teplota T_i :	20,0 C
Převažující návrhová vnitřní teplota T_{iM} :	20,0 C
Návrhová venkovní teplota T_{ae} :	-13,0 C
Teplota na vnější straně T_e :	-13,0 C
Návrhová teplota vnitřního vzduchu T_{ai} :	20,6 C
Relativní vlhkost v interiéru R_{Hi} :	50,0 % (+5,0%)

Skladba konstrukce

Číslo	Název vrstvy	d [m]	Lambda [W/mK]	Mi [-]
1	Omítka vápenocementová	0,018	0,990	19,0
2	HELUZ Family 25 broušená	0,250	0,093	10,0
3	Cemix 135 b - Lepicí a stěrky	0,010	0,634	20,0
4	Knauf MINERAL PLUS EXT 035	0,140	0,037	1,0

I. Požadavek na teplotní faktor (čl. 5.1 v ČSN 730540-2)

Požadavek: $f_{Rsi,N} = f_{Rsi,cr} = 0,751$

Vypočtená průměrná hodnota: $f_{Rsi,m} = 0,964$

Kritický teplotní faktor $f_{Rsi,cr}$ byl stanoven pro maximální přípustnou vlhkost na vnitřním povrchu 80% (kritérium vyloučení vzniku plísní).

Průměrná hodnota $f_{Rsi,m}$ (resp. maximální hodnota při hodnocení skladby mimo tepelné mosty a vazby) není nikdy minimální hodnotou ve všech místech konstrukce. Nelze s ní proto prokazovat plnění požadavku na minimální povrchové teploty zabudované konstrukce včetně tepelných mostů a vazeb. Její převýšení nad požadavkem naznačuje pouze možnosti plnění požadavku v místě tepelného mostu či tepelné vazby.

II. Požadavek na součinitel prostupu tepla (čl. 5.2 v ČSN 730540-2)

Požadavek: $U_N = 0,30 \text{ W/m}^2\text{K}$

Vypočtená hodnota: $U = 0,148 \text{ W/m}^2\text{K}$

$U < U_N$... POŽADAVEK JE SPLNĚN.

Vypočtený součinitel prostupu tepla musí zahrnovat vliv systematických tepelných mostů (např. krokví v zateplené šikmé střeše).

III. Požadavky na šíření vlhkosti konstrukcí (čl. 6.1 a 6.2 v ČSN 730540-2)

Požadavky:

1. Kondenzace vodní páry nesmí ohrozit funkci konstrukce.
2. Roční množství kondenzátu musí být nižší než roční kapacita odparu.
3. Roční množství kondenzátu $M_{c,a}$ musí být nižší než 0,1 kg/m².rok, nebo 3-6% plošné hmotnosti materiálu (nižší z hodnot).

Vypočtené hodnoty: V kci nedochází při venkovní návrhové teplotě ke kondenzaci.

POŽADAVKY JSOU SPLNĚNÝ.

KOMPLEXNÍ POSOUZENÍ SKLADBY STAVEBNÍ KONSTRUKCE Z HLEDISKA ŠÍŘENÍ TEPLA A VODNÍ PÁRY

podle EN ISO 13788, EN ISO 6946, ČSN 730540 a STN 730540

Teplu 2017 EDU

Název úlohy : **Heluz Family brousena 25 + Knauf Mineral Plus**

Zpracovatel : TT 2017

Zakázka :

Datum : 26.05.2017

ZADANÁ SKLADBA A OKRAJOVÉ PODMÍNKY :

Typ hodnocené konstrukce : Stěna vnější dvouplášťová

Korekce součinitele prostupu dU : 0.000 W/m2K

Skladba konstrukce (od interiéru) :

Číslo	Název	D [m]	Lambda [W/(m.K)]	c [J/(kg.K)]	Ro [kg/m3]	Mi [-]	Ma [kg/m2]
1	Omítka vápenoc	0,0180	0,9900	790,0	2000,0	19,0	0.0000
2	HELUZ Family 2	0,2500	0,0930	1000,0	660,0	10,0	0.0000
3	Cemix 135 b -	0,0100	0,6340	840,0	1550,0	20,0	0.0000
4	Knauf MINERAL	0,2000	0,0370*	840,0	20,0	1,0	0.0000

Poznámka: D je tloušťka vrstvy, Lambda je návrhová hodnota tepelné vodivosti vrstvy, C je měrná tepelná kapacita vrstvy, Ro je objemová hmotnost vrstvy, Mi je faktor difúzního odporu vrstvy a Ma je počáteční zabudovaná vlhkost ve vrstvě.

* ekvival. tep. vodivost s vlivem tepelných mostů, stanovena interním výpočtem

Číslo	Kompletní název vrstvy	Interní výpočet tep. vodivosti
1	Omítka vápenocementová	---
2	HELUZ Family 25 broušená	---
3	Cemix 135 b - Lepicí a stěrkořovací hmota COMFORT bílá	---
4	Knauf MINERAL PLUS EXT 035	vliv bodových kotev dle EN ISO 6946 Tep. vodivost tep. izolace: 0.035 W/(m.K) Tloušťka tepelné izolace: 0.2000 m Bod. činitel prostupu: 0.002 W/K Počet kotev v 1 m2: 6.0

Okrajové podmínky výpočtu :

Tepelný odpor při přestupu tepla v interiéru Rsi : 0.13 m2K/W

dtto pro výpočet vnitřní povrchové teploty Rsi : 0.25 m2K/W

Tepelný odpor při přestupu tepla v exteriéru Rse : 0.13 m2K/W

dtto pro výpočet vnitřní povrchové teploty Rse : 0.13 m2K/W

Návrhová venkovní teplota Te : -13.0 C

Návrhová teplota vnitřního vzduchu Tai : 20.6 C

Návrhová relativní vlhkost venkovního vzduchu RHe : 84.0 %

Návrhová relativní vlhkost vnitřního vzduchu RHi : 55.0 %

Měsíc	Délka [dny/hodiny]	Tai [C]	RHi [%]	Pi [Pa]	Te [C]	RHe [%]	Pe [Pa]	
1	31	744	20.6	55.1	1336.3	-2.4	81.2	406.1

2	28	672	20.6	57.3	1389.6	-0.9	80.8	457.9
3	31	744	20.6	58.8	1426.0	3.0	79.5	602.1
4	30	720	20.6	60.7	1472.1	7.7	77.5	814.1
5	31	744	20.6	64.9	1573.9	12.7	74.5	1093.5
6	30	720	20.6	68.7	1666.1	15.9	72.0	1300.1
7	31	744	20.6	70.8	1717.0	17.5	70.4	1407.2
8	31	744	20.6	70.1	1700.0	17.0	70.9	1373.1
9	30	720	20.6	65.6	1590.9	13.3	74.1	1131.2
10	31	744	20.6	61.0	1479.4	8.3	77.1	843.7
11	30	720	20.6	58.8	1426.0	2.9	79.5	597.9
12	31	744	20.6	57.7	1399.3	-0.6	80.7	468.9

Poznámka: T_{ai} , RH_i a P_i jsou prům. měsíční parametry vnitřního vzduchu (teplota, relativní vlhkost a částečný tlak vodní páry) a T_e , RH_e a P_e jsou prům. měsíční parametry v prostředí na vnější straně konstrukce (teplota, relativní vlhkost a částečný tlak vodní páry).

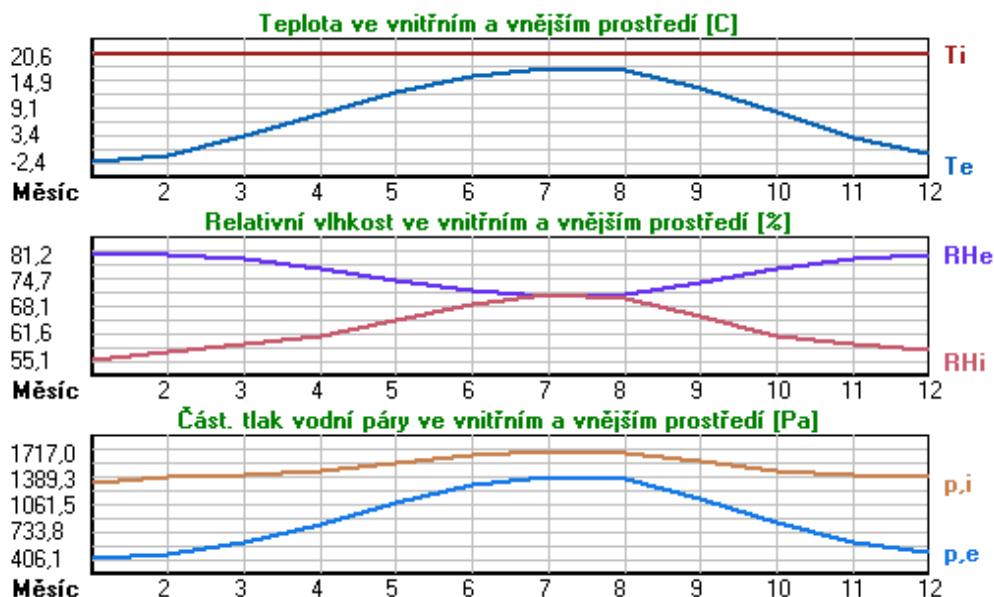

Pro vnitřní prostředí byla uplatněna přírážka k vnitřní relativní vlhkosti : 5.0 %

Výchozí měsíc výpočtu bilance se stanovuje výpočtem podle EN ISO 13788.

Počet hodnocených let : 1

VÝSLEDKY VÝPOČTU HODNOCENÉ KONSTRUKCE :

Tepelný odpor a součinitel prostupu tepla podle EN ISO 6946:

Tepelný odpor konstrukce R : 8.128 m²K/W

Součinitel prostupu tepla konstrukce U : 0.119 W/m²K

Součinitel prostupu zabudované kce U_{k,c} : 0.14 / 0.17 / 0.22 / 0.32 W/m²K

Uvedené orientační hodnoty platí pro různou kvalitu řešení tep. mostů vyjádřenou přibližnou přírážkou podle poznámek k čl. B.9.2 v ČSN 730540-4.

Difúzní odpor a tepelně akumulační vlastnosti:

Difúzní odpor konstrukce Z_{pT} : 1.7E+0010 m/s

Teplotní útlum konstrukce Ny* podle EN ISO 13786 : 2270.3

Fázový posun teplotního kmitu Psi* podle EN ISO 13786 : 18.5 h

Teplota vnitřního povrchu a teplotní faktor podle ČSN 730540 a EN ISO 13788:

Vnitřní povrchová teplota v návrhových podmínkách $T_{si,p}$: 19.61 C
 Teplotní faktor v návrhových podmínkách $f,R_{si,p}$: 0.971

Obě hodnoty platí pro odpor při přestupu tepla na vnitřní straně $R_{si}=0,25$ m²K/W.

Číslo měsíce	Minimální požadované hodnoty při max. rel. vlhkosti na vnitřním povrchu:				Vypočtené hodnoty		
	----- 80% -----		----- 100% -----		Tsi[C]	f,Rsi	RHsi[%]
	Tsi,m[C]	f,Rsi,m	Tsi,m[C]	f,Rsi,m			
1	14.7	0.743	11.3	0.595	19.9	0.971	57.4
2	15.3	0.753	11.9	0.594	20.0	0.971	59.6
3	15.7	0.721	12.3	0.526	20.1	0.971	60.7
4	16.2	0.659	12.7	0.391	20.2	0.971	62.1
5	17.2	0.576	13.8	0.135	20.4	0.971	65.8
6	18.2	0.479	14.6	-----	20.5	0.971	69.3
7	18.6	0.365	15.1	-----	20.5	0.971	71.2
8	18.5	0.409	15.0	-----	20.5	0.971	70.6
9	17.4	0.564	13.9	0.087	20.4	0.971	66.5
10	16.3	0.648	12.8	0.367	20.2	0.971	62.4
11	15.7	0.723	12.3	0.529	20.1	0.971	60.7
12	15.4	0.755	12.0	0.593	20.0	0.971	60.0

Poznámka: RHsi je relativní vlhkost na vnitřním povrchu, Tsi je vnitřní povrchová teplota a f,Rsi je teplotní faktor.

Difúze vodní páry v návrh. podmínkách a bilance vodní páry podle ČSN 730540: (bez vlivu zabudované vlhkosti a sluneční radiace)

Průběh teplot a částečných tlaků vodní páry v návrhových okrajových podmínkách:

rozhraní:	i	1-2	2-3	3-4	e
theta [C]:	20.1	20.0	9.2	9.2	-12.5
p [Pa]:	1334	1211	310	238	166
p,sat [Pa]:	2348	2338	1166	1161	208

Poznámka: theta je teplota na rozhraní vrstev, p je předpokládaný částečný tlak vodní páry na rozhraní vrstev a p,sat je částečný tlak nasycené vodní páry na rozhraní vrstev.

Teploty v typickém místě konstrukce v ustálených návrhových podmínkách

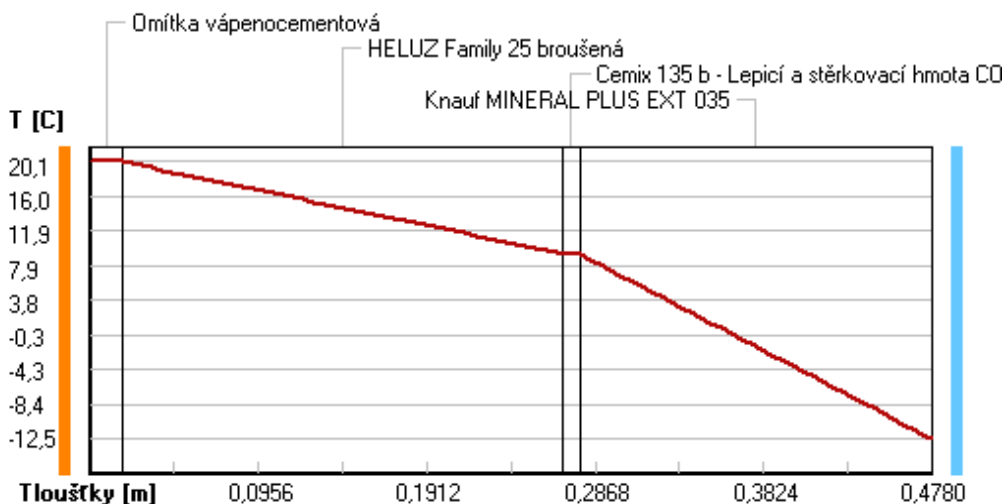

Část. tlaky vodní páry v typickém místě konstrukce v ustál. návrh. podmínkách

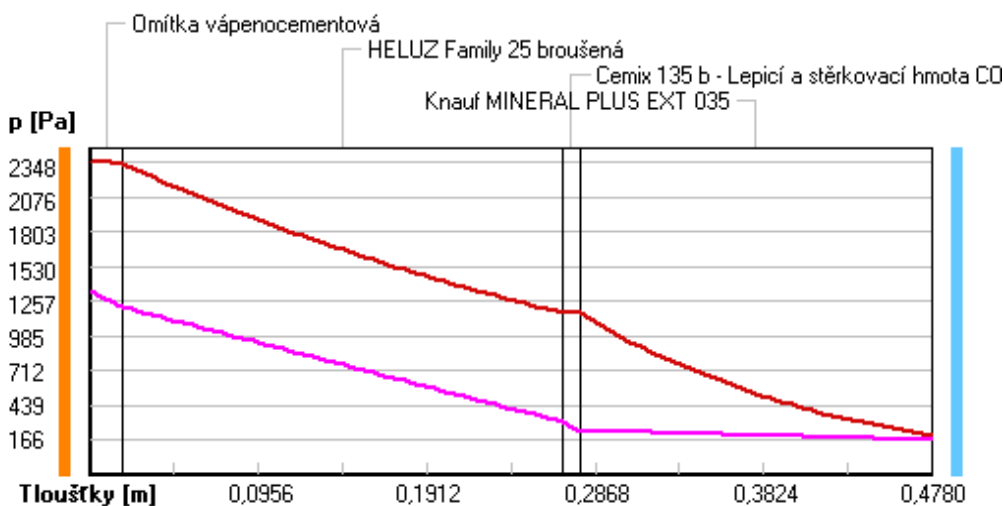

Rel. vlhkosti v typickém místě konstrukce v ustál. návrh. podmínkách

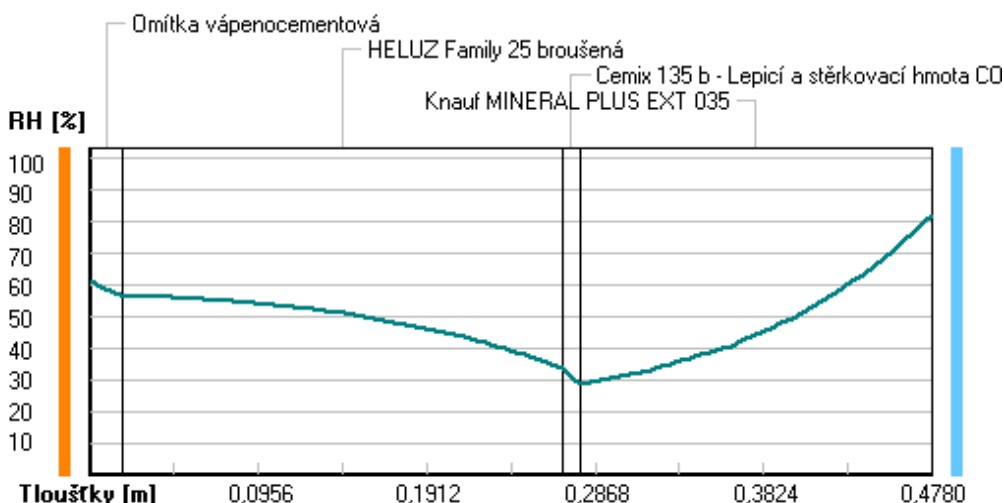

Při venkovní návrhové teplotě nedochází v konstrukci ke kondenzaci vodní páry.

Množství difundující vodní páry G_d : 7.203E-0008 kg/(m2.s)

Bilance zkondenzované a vypařené vodní páry podle EN ISO 13788:

Roční cyklus č. 1

V konstrukci nedochází během modelového roku ke kondenzaci vodní páry.

Poznámka: Hodnocení difúze vodní páry bylo provedeno pro předpoklad 1D šíření vodní páry převažující skladbou konstrukce. Pro konstrukce s výraznými systematickými tepelnými mosty je výsledek výpočtu jen orientační. Přesnější výsledky lze získat s pomocí 2D analýzy.

Rozmezí relativních vlhkostí v jednotlivých materiálech (pro poslední roční cyklus):

Číslo	Název	Trvání příslušné relativní vlhkosti v materiálu ve dnech za rok				
		pod 60%	60-70%	70-80%	80-90%	nad 90%

1	Omítka vápenoc	151	152	62	---	---
2	HELUZ Family 2	212	153	---	---	---
3	Cemix 135 b -	273	92	---	---	---
4	Knauf MINERAL	---	---	365	---	---

Poznámka: S pomocí této tabulky lze zjednodušeně odhadnout, jaké je riziko dosažení nepřipustné hmotnostní vlhkosti materiálu či riziko jeho koroze.

Konkrétně pro dřevo předepisuje ČSN 730540-2/Z1 maximální přípustnou hmotnostní vlhkost 18 %. Ze sorpční křivky pro daný typ dřeva lze odvodit, při jaké relativní vlhkosti vzduchu dosahuje dřevo této kritické hmotnostní vlhkosti. Obvykle jde o cca 80 %.

Pokud je v tabulce výše pro dřevo uveden dlouhodobější výskyt relativní vlhkosti nad 80 %, lze předpokládat, že požadavek ČSN 730540-2 na maximální hmotnostní vlhkost dřeva nebude splněn.

Teplu 2017 EDU, (c) 2017 Svoboda Software

RYHODNOCENÍ VÝSLEDKŮ PODLE KRITÉRIÍ ČSN 730540-2 (2011)

Název konstrukce: Heluz Family brousena 25 + Knauf Mineral Plus

Rekapitulace vstupních dat

Návrhová vnitřní teplota T_i :	20,0 C
Převažující návrhová vnitřní teplota T_{iM} :	20,0 C
Návrhová venkovní teplota T_{ae} :	-13,0 C
Teplota na vnější straně T_e :	-13,0 C
Návrhová teplota vnitřního vzduchu T_{ai} :	20,6 C
Relativní vlhkost v interiéru R_{Hi} :	50,0 % (+5,0%)

Skladba konstrukce

Číslo	Název vrstvy	d [m]	Lambda [W/mK]	Mi [-]
1	Omítka vápenocementová	0,018	0,990	19,0
2	HELUZ Family 25 broušená	0,250	0,093	10,0
3	Cemix 135 b - Lepicí a stěrkov	0,010	0,634	20,0
4	Knauf MINERAL PLUS EXT 035	0,200	0,037	1,0

I. Požadavek na teplotní faktor (čl. 5.1 v ČSN 730540-2)

Požadavek: $f_{Rsi,N} = f_{Rsi,cr} = 0,751$

Vypočtená průměrná hodnota: $f_{Rsi,m} = 0,971$

Kritický teplotní faktor $f_{Rsi,cr}$ byl stanoven pro maximální přípustnou vlhkost na vnitřním povrchu 80% (kritérium vyloučení vzniku plísní).

Průměrná hodnota $f_{Rsi,m}$ (resp. maximální hodnota při hodnocení skladby mimo tepelné mosty a vazby) není nikdy minimální hodnotou ve všech místech konstrukce. Nelze s ní proto prokazovat plnění požadavku na minimální povrchové teploty zabudované konstrukce včetně tepelných mostů a vazeb. Její převýšení nad požadavkem naznačuje pouze možnosti plnění požadavku v místě tepelného mostu či tepelné vazby.

II. Požadavek na součinitel prostupu tepla (čl. 5.2 v ČSN 730540-2)

Požadavek: $U_N = 0,30 \text{ W/m}^2\text{K}$

Vypočtená hodnota: $U = 0,119 \text{ W/m}^2\text{K}$

$U < U_N$... POŽADAVEK JE SPLNĚN.

Vypočtený součinitel prostupu tepla musí zahrnovat vliv systematických tepelných mostů (např. krokví v zateplené šikmé střeše).

III. Požadavky na šíření vlhkosti konstrukcí (čl. 6.1 a 6.2 v ČSN 730540-2)

Požadavky:

1. Kondenzace vodní páry nesmí ohrozit funkci konstrukce.
2. Roční množství kondenzátu musí být nižší než roční kapacita odparu.
3. Roční množství kondenzátu $M_{c,a}$ musí být nižší než 0,1 kg/m².rok, nebo 3-6% plošné hmotnosti materiálu (nižší z hodnot).

Vypočtené hodnoty: V kci nedochází při venkovní návrhové teplotě ke kondenzaci.

POŽADAVKY JSOU SPLNĚNY.

KOMPLEXNÍ POSOUZENÍ SKLADBY STAVEBNÍ KONSTRUKCE Z HLEDISKA ŠÍŘENÍ TEPLA A VODNÍ PÁRY

podle EN ISO 13788, EN ISO 6946, ČSN 730540 a STN 730540

Teplo 2017 EDU

Název úlohy : **Heluz Family brousena 25 + Rockwool Superock**

Zpracovatel : TT 2017

Zakázka :

Datum : 26.05.2017

ZADANÁ SKLADBA A OKRAJOVÉ PODMÍNKY :

Typ hodnocené konstrukce : Stěna vnější dvouplášťová

Korekce součinitele prostupu dU : 0.000 W/m2K

Skladba konstrukce (od interiéru) :

Číslo	Název	D [m]	Lambda [W/(m.K)]	c [J/(kg.K)]	Ro [kg/m3]	Mi [-]	Ma [kg/m2]
1	Omítka vápenoc	0,0180	0,9900	790,0	2000,0	19,0	0.0000
2	HELUZ Family 2	0,2500	0,0930	1000,0	660,0	10,0	0.0000
3	Cemix 135 b -	0,0100	0,6340	840,0	1550,0	20,0	0.0000
4	Rockwool Super	0,0600	0,0410*	840,0	37,0	1,0	0.0000

Poznámka: D je tloušťka vrstvy, Lambda je návrhová hodnota tepelné vodivosti vrstvy, C je měrná tepelná kapacita vrstvy, Ro je objemová hmotnost vrstvy, Mi je faktor difúzního odporu vrstvy a Ma je počáteční zabudovaná vlhkost ve vrstvě.

* ekvival. tep. vodivost s vlivem tepelných mostů, stanovena interním výpočtem

Číslo	Kompletní název vrstvy	Interní výpočet tep. vodivosti
1	Omítka vápenocementová	---
2	HELUZ Family 25 broušená	---
3	Cemix 135 b - Lepicí a stěrkový materiál COMFORT bílá	---
4	Rockwool Superock	vliv bodových kotev dle EN ISO 6946 Tep. vodivost tep. izolace: 0.035 W/(m.K) Tloušťka tepelné izolace: 0.0600 m Bod. činitel prostupu: 0.002 W/K Počet kotev v 1 m2: 6.0

Okrajové podmínky výpočtu :

Tepelný odpor při přestupu tepla v interiéru Rsi : 0.13 m2K/W

dtto pro výpočet vnitřní povrchové teploty Rsi : 0.25 m2K/W

Tepelný odpor při přestupu tepla v exteriéru Rse : 0.13 m2K/W

dtto pro výpočet vnitřní povrchové teploty Rse : 0.13 m2K/W

Návrhová venkovní teplota Te : -13.0 C

Návrhová teplota vnitřního vzduchu Tai : 20.6 C

Návrhová relativní vlhkost venkovního vzduchu RHe : 84.0 %

Návrhová relativní vlhkost vnitřního vzduchu RHi : 55.0 %

Měsíc	Délka [dny/hodiny]	Tai [C]	RHi [%]	Pi [Pa]	Te [C]	RHe [%]	Pe [Pa]	
1	31	744	20.6	55.1	1336.3	-2.4	81.2	406.1

2	28	672	20.6	57.3	1389.6	-0.9	80.8	457.9
3	31	744	20.6	58.8	1426.0	3.0	79.5	602.1
4	30	720	20.6	60.7	1472.1	7.7	77.5	814.1
5	31	744	20.6	64.9	1573.9	12.7	74.5	1093.5
6	30	720	20.6	68.7	1666.1	15.9	72.0	1300.1
7	31	744	20.6	70.8	1717.0	17.5	70.4	1407.2
8	31	744	20.6	70.1	1700.0	17.0	70.9	1373.1
9	30	720	20.6	65.6	1590.9	13.3	74.1	1131.2
10	31	744	20.6	61.0	1479.4	8.3	77.1	843.7
11	30	720	20.6	58.8	1426.0	2.9	79.5	597.9
12	31	744	20.6	57.7	1399.3	-0.6	80.7	468.9

Poznámka: T_{ai} , RH_i a P_i jsou prům. měsíční parametry vnitřního vzduchu (teplota, relativní vlhkost a částečný tlak vodní páry) a T_e , RH_e a P_e jsou prům. měsíční parametry v prostředí na vnější straně konstrukce (teplota, relativní vlhkost a částečný tlak vodní páry).

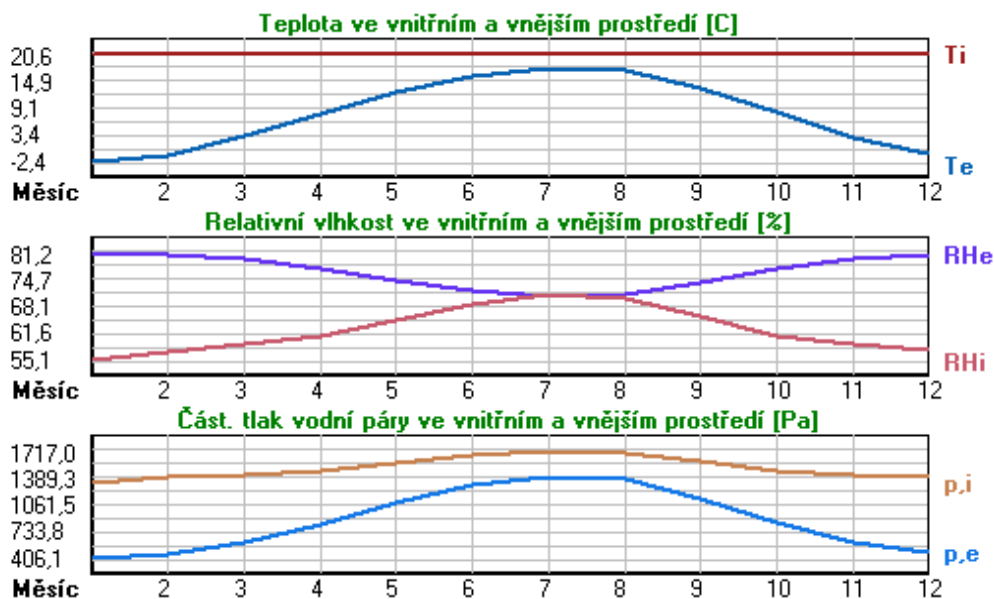

Pro vnitřní prostředí byla uplatněna přírážka k vnitřní relativní vlhkosti : 5.0 %

Výchozí měsíc výpočtu bilance se stanovuje výpočtem podle EN ISO 13788.

Počet hodnocených let : 1

VÝSLEDKY VÝPOČTU HODNOCENÉ KONSTRUKCE :

Tepelný odpor a součinitel prostupu tepla podle EN ISO 6946:

Tepelný odpor konstrukce R : 4.186 m²K/W

Součinitel prostupu tepla konstrukce U : 0.225 W/m²K

Součinitel prostupu zabudované kce U_{k,c} : 0.24 / 0.27 / 0.32 / 0.42 W/m²K

Uvedené orientační hodnoty platí pro různou kvalitu řešení tep. mostů vyjádřenou přibližnou přírážkou podle poznámek k čl. B.9.2 v ČSN 730540-4.

Difúzní odpor a tepelně akumulační vlastnosti:

Difúzní odpor konstrukce Z_{pT} : 1.6E+0010 m/s

Teplotní útlum konstrukce Ny* podle EN ISO 13786 : 700.9

Fázový posun teplotního kmitu Psi* podle EN ISO 13786 : 17.3 h

Teplota vnitřního povrchu a teplotní faktor podle ČSN 730540 a EN ISO 13788:

Vnitřní povrchová teplota v návrhových podmínkách $T_{si,p}$: 18.76 C
 Teplotní faktor v návrhových podmínkách $f,R_{si,p}$: 0.945

Obě hodnoty platí pro odpor při přestupu tepla na vnitřní straně $R_{si}=0,25 \text{ m}^2\text{K/W}$.

Číslo měsíce	Minimální požadované hodnoty při max. rel. vlhkosti na vnitřním povrchu:				Vypočtené hodnoty		
	----- 80% -----		----- 100% -----		Tsi[C]	f,Rsi	RHsi[%]
	Tsi,m[C]	f,Rsi,m	Tsi,m[C]	f,Rsi,m			
1	14.7	0.743	11.3	0.595	19.3	0.945	59.6
2	15.3	0.753	11.9	0.594	19.4	0.945	61.6
3	15.7	0.721	12.3	0.526	19.6	0.945	62.4
4	16.2	0.659	12.7	0.391	19.9	0.945	63.4
5	17.2	0.576	13.8	0.135	20.2	0.945	66.7
6	18.2	0.479	14.6	-----	20.3	0.945	69.8
7	18.6	0.365	15.1	-----	20.4	0.945	71.5
8	18.5	0.409	15.0	-----	20.4	0.945	71.0
9	17.4	0.564	13.9	0.087	20.2	0.945	67.2
10	16.3	0.648	12.8	0.367	19.9	0.945	63.6
11	15.7	0.723	12.3	0.529	19.6	0.945	62.4
12	15.4	0.755	12.0	0.593	19.4	0.945	62.0

Poznámka: RHsi je relativní vlhkost na vnitřním povrchu, Tsi je vnitřní povrchová teplota a f,Rsi je teplotní faktor.

Difúze vodní páry v návrh. podmínkách a bilance vodní páry podle ČSN 730540: (bez vlivu zabudované vlhkosti a sluneční radiace)

Průběh teplot a částečných tlaků vodní páry v návrhových okrajových podmínkách:

rozhraní:	i	1-2	2-3	3-4	e
theta [C]:	19.6	19.5	-0.8	-1.0	-12.0
p [Pa]:	1334	1205	264	189	166
p,sat [Pa]:	2282	2263	570	564	216

Poznámka: theta je teplota na rozhraní vrstev, p je předpokládaný částečný tlak vodní páry na rozhraní vrstev a p,sat je částečný tlak nasycené vodní páry na rozhraní vrstev.

Teploty v typickém místě konstrukce v ustálených návrhových podmínkách

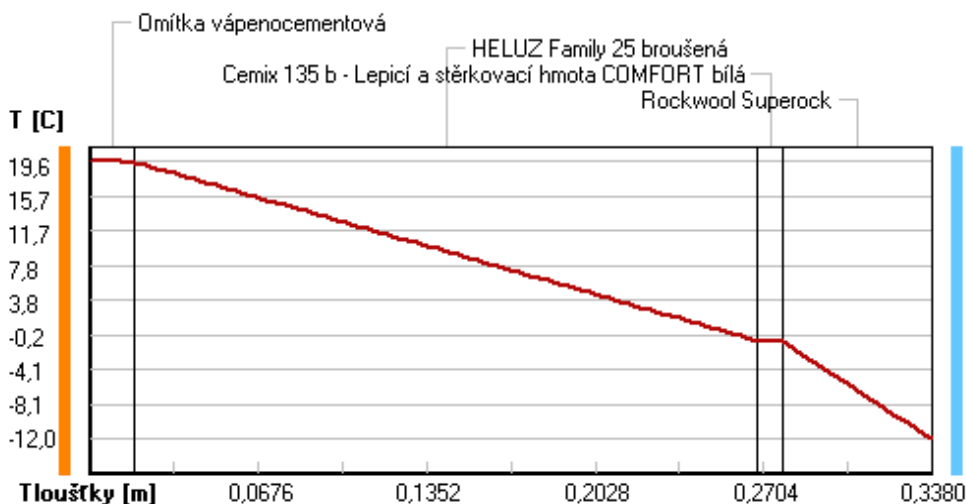

Část. tlaky vodní páry v typickém místě konstrukce v ustál. návrh. podmínkách

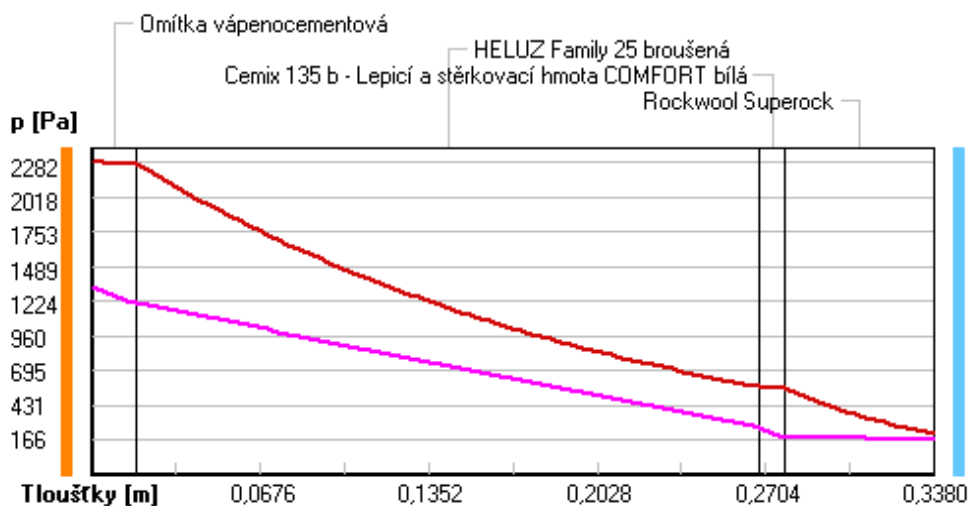

Rel. vlhkosti v typickém místě konstrukce v ustál. návrh. podmínkách

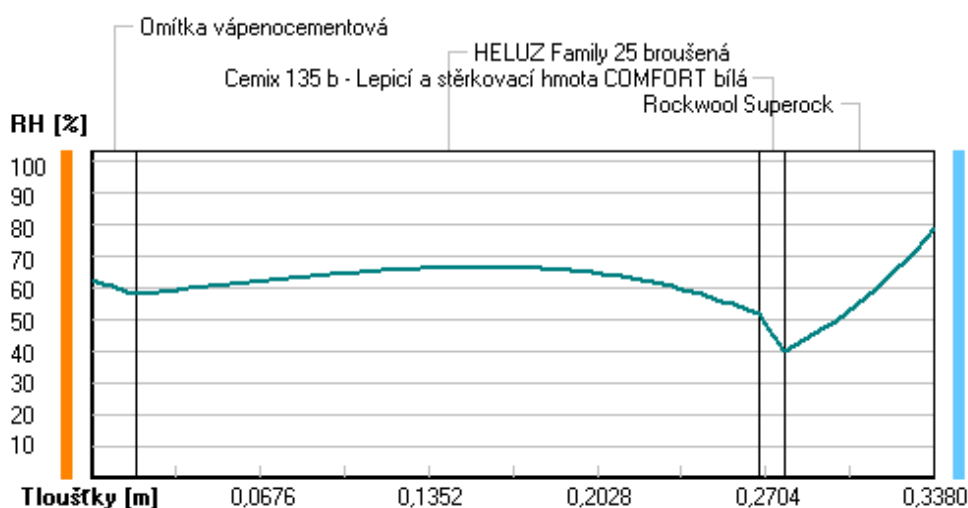

Při venkovní návrhové teplotě nedochází v konstrukci ke kondenzaci vodní páry.

Množství difundující vodní páry G_d : 7.528E-0008 kg/(m2.s)

Bilance zkondenzované a vypařené vodní páry podle EN ISO 13788:

Roční cyklus č. 1

V konstrukci nedochází během modelového roku ke kondenzaci vodní páry.

Poznámka: Hodnocení difúze vodní páry bylo provedeno pro předpoklad 1D šíření vodní páry převažující skladbou konstrukce. Pro konstrukce s výraznými systematickými tepelnými mosty je výsledek výpočtu jen orientační. Přesnější výsledky lze získat s pomocí 2D analýzy.

Rozmezí relativních vlhkostí v jednotlivých materiálech (pro poslední roční cyklus):

Číslo	Název	Trvání příslušné relativní vlhkosti v materiálu ve dnech za rok				
		pod 60%	60-70%	70-80%	80-90%	nad 90%

1	Omítka vápenoc	90	213	62	---	---
2	HELUZ Family 2	90	275	---	---	---
3	Cemix 135 b -	151	214	---	---	---
4	Rockwool Super	---	31	334	---	---

Poznámka: S pomocí této tabulky lze zjednodušeně odhadnout, jaké je riziko dosažení nepřipustné hmotnostní vlhkosti materiálu či riziko jeho koroze.

Konkrétně pro dřevo předepisuje ČSN 730540-2/Z1 maximální přípustnou hmotnostní vlhkost 18 %. Ze sorpční křivky pro daný typ dřeva lze odvodit, při jaké relativní vlhkosti vzduchu dosahuje dřevo této kritické hmotnostní vlhkosti. Obvykle jde o cca 80 %.

Pokud je v tabulce výše pro dřevo uveden dlouhodobější výskyt relativní vlhkosti nad 80 %, lze předpokládat, že požadavek ČSN 730540-2 na maximální hmotnostní vlhkost dřeva nebude splněn.

Teplu 2017 EDU, (c) 2017 Svoboda Software

VYHODNOCENÍ VÝSLEDKŮ PODLE KRITÉRIÍ ČSN 730540-2 (2011)

Název konstrukce: Heluz Family brousena 25 + Rockwool Superock

Rekapitulace vstupních dat

Návrhová vnitřní teplota T_i :	20,0 C
Převažující návrhová vnitřní teplota T_{iM} :	20,0 C
Návrhová venkovní teplota T_{ae} :	-13,0 C
Teplota na vnější straně T_e :	-13,0 C
Návrhová teplota vnitřního vzduchu T_{ai} :	20,6 C
Relativní vlhkost v interiéru R_{Hi} :	50,0 % (+5,0%)

Skladba konstrukce

Číslo	Název vrstvy	d [m]	Lambda [W/mK]	Mi [-]
1	Omítka vápenocementová	0,018	0,990	19,0
2	HELUZ Family 25 broušená	0,250	0,093	10,0
3	Cemix 135 b - Lepicí a stěrky	0,010	0,634	20,0
4	Rockwool Superock	0,060	0,041	1,0

I. Požadavek na teplotní faktor (čl. 5.1 v ČSN 730540-2)

Požadavek: $f_{Rsi,N} = f_{Rsi,cr} = 0,751$

Vypočtená průměrná hodnota: $f_{Rsi,m} = 0,945$

Kritický teplotní faktor $f_{Rsi,cr}$ byl stanoven pro maximální přípustnou vlhkost na vnitřním povrchu 80% (kritérium vyloučení vzniku plísní).

Průměrná hodnota $f_{Rsi,m}$ (resp. maximální hodnota při hodnocení skladby mimo tepelné mosty a vazby) není nikdy minimální hodnotou ve všech místech konstrukce. Nelze s ní proto prokazovat plnění požadavku na minimální povrchové teploty zabudované konstrukce včetně tepelných mostů a vazeb. Její převýšení nad požadavkem naznačuje pouze možnosti plnění požadavku v místě tepelného mostu či tepelné vazby.

II. Požadavek na součinitel prostupu tepla (čl. 5.2 v ČSN 730540-2)

Požadavek: $U_N = 0,30 \text{ W/m}^2\text{K}$

Vypočtená hodnota: $U = 0,225 \text{ W/m}^2\text{K}$

$U < U_N$... POŽADAVEK JE SPLNĚN.

Vypočtený součinitel prostupu tepla musí zahrnovat vliv systematických tepelných mostů (např. krokví v zateplené šikmé střeše).

III. Požadavky na šíření vlhkosti konstrukcí (čl. 6.1 a 6.2 v ČSN 730540-2)

Požadavky:

1. Kondenzace vodní páry nesmí ohrozit funkci konstrukce.
2. Roční množství kondenzátu musí být nižší než roční kapacita odparu.
3. Roční množství kondenzátu $M_{c,a}$ musí být nižší než 0,1 kg/m².rok, nebo 3-6% plošné hmotnosti materiálu (nižší z hodnot).

Vypočtené hodnoty: V kci nedochází při venkovní návrhové teplotě ke kondenzaci.

POŽADAVKY JSOU SPLNĚNY.

Teplu 2017 EDU, (c) 2016 Svoboda Software

KOMPLEXNÍ POSOUZENÍ SKLADBY STAVEBNÍ KONSTRUKCE Z HLEDISKA ŠÍŘENÍ TEPLA A VODNÍ PÁRY

podle EN ISO 13788, EN ISO 6946, ČSN 730540 a STN 730540

Teplo 2017 EDU

Název úlohy : **Heluz Family brousena 25 + Rockwool Superock**

Zpracovatel : TT 2017

Zakázka :

Datum : 26.05.2017

ZADANÁ SKLADBA A OKRAJOVÉ PODMÍNKY :

Typ hodnocené konstrukce : Stěna vnější dvouplášťová

Korekce součinitele prostupu dU : 0.000 W/m2K

Skladba konstrukce (od interiéru) :

Číslo	Název	D [m]	Lambda [W/(m.K)]	c [J/(kg.K)]	Ro [kg/m3]	Mi [-]	Ma [kg/m2]
1	Omítka vápenoc	0,0180	0,9900	790,0	2000,0	19,0	0.0000
2	HELUZ Family 2	0,2500	0,0930	1000,0	660,0	10,0	0.0000
3	Cemix 135 b -	0,0100	0,6340	840,0	1550,0	20,0	0.0000
4	Rockwool Super	0,1400	0,0370*	840,0	37,0	1,0	0.0000

Poznámka: D je tloušťka vrstvy, Lambda je návrhová hodnota tepelné vodivosti vrstvy, C je měrná tepelná kapacita vrstvy, Ro je objemová hmotnost vrstvy, Mi je faktor difúzního odporu vrstvy a Ma je počáteční zabudovaná vlhkost ve vrstvě.

* ekvival. tep. vodivost s vlivem tepelných mostů, stanovena interním výpočtem

Číslo	Kompletní název vrstvy	Interní výpočet tep. vodivosti
1	Omítka vápenocementová	---
2	HELUZ Family 25 broušená	---
3	Cemix 135 b - Lepicí a stěrkový materiál COMFORT bílá	---
4	Rockwool Superock	vliv bodových kotev dle EN ISO 6946 Tep. vodivost tep. izolace: 0.035 W/(m.K) Tloušťka tepelné izolace: 0.1400 m Bod. činitel prostupu: 0.002 W/K Počet kotev v 1 m2: 6.0

Okrajové podmínky výpočtu :

Tepelný odpor při přestupu tepla v interiéru Rsi : 0.13 m2K/W

dtto pro výpočet vnitřní povrchové teploty Rsi : 0.25 m2K/W

Tepelný odpor při přestupu tepla v exteriéru Rse : 0.13 m2K/W

dtto pro výpočet vnitřní povrchové teploty Rse : 0.13 m2K/W

Návrhová venkovní teplota Te : -13.0 C

Návrhová teplota vnitřního vzduchu Tai : 20.6 C

Návrhová relativní vlhkost venkovního vzduchu RHe : 84.0 %

Návrhová relativní vlhkost vnitřního vzduchu RHl : 55.0 %

Měsíc	Délka [dny/hodiny]	Tai [C]	RHi [%]	Pi [Pa]	Te [C]	RHe [%]	Pe [Pa]	
1	31	744	20.6	55.1	1336.3	-2.4	81.2	406.1

2	28	672	20.6	57.3	1389.6	-0.9	80.8	457.9
3	31	744	20.6	58.8	1426.0	3.0	79.5	602.1
4	30	720	20.6	60.7	1472.1	7.7	77.5	814.1
5	31	744	20.6	64.9	1573.9	12.7	74.5	1093.5
6	30	720	20.6	68.7	1666.1	15.9	72.0	1300.1
7	31	744	20.6	70.8	1717.0	17.5	70.4	1407.2
8	31	744	20.6	70.1	1700.0	17.0	70.9	1373.1
9	30	720	20.6	65.6	1590.9	13.3	74.1	1131.2
10	31	744	20.6	61.0	1479.4	8.3	77.1	843.7
11	30	720	20.6	58.8	1426.0	2.9	79.5	597.9
12	31	744	20.6	57.7	1399.3	-0.6	80.7	468.9

Poznámka: T_{ai} , RH_i a P_i jsou prům. měsíční parametry vnitřního vzduchu (teplota, relativní vlhkost a částečný tlak vodní páry) a T_e , RH_e a P_e jsou prům. měsíční parametry v prostředí na vnější straně konstrukce (teplota, relativní vlhkost a částečný tlak vodní páry).

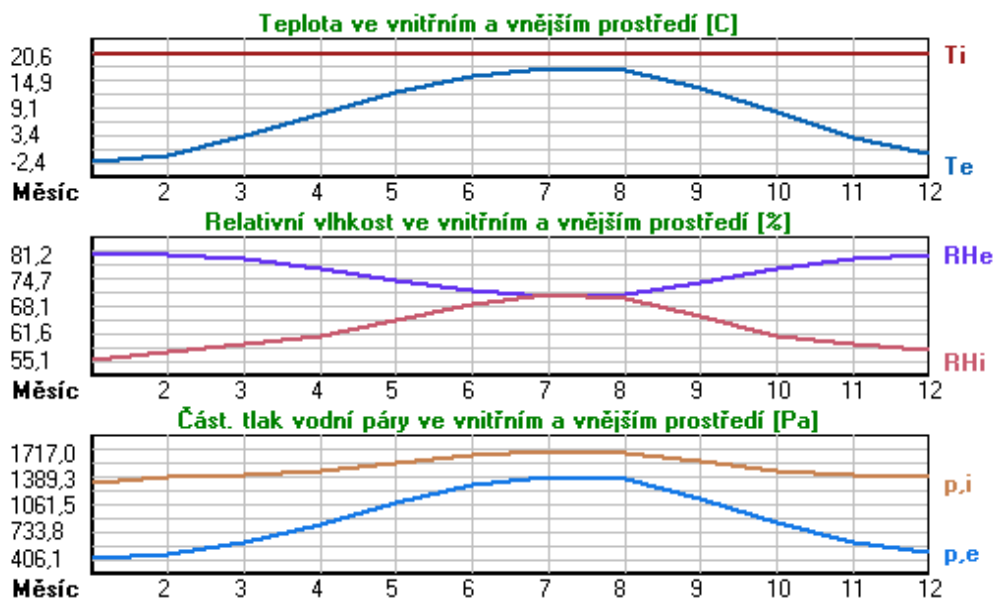

Pro vnitřní prostředí byla uplatněna přírážka k vnitřní relativní vlhkosti : 5.0 %

Výchozí měsíc výpočtu bilance se stanovuje výpočtem podle EN ISO 13788.

Počet hodnocených let : 1

VÝSLEDKY VÝPOČTU HODNOCENÉ KONSTRUKCE :

Tepelný odpor a součinitel prostupu tepla podle EN ISO 6946:

Tepelný odpor konstrukce R : 6.506 m²K/W
 Součinitel prostupu tepla konstrukce U : **0.148 W/m²K**

Součinitel prostupu zabudované kce U_kc : 0.17 / 0.20 / 0.25 / 0.35 W/m²K

Uvedené orientační hodnoty platí pro různou kvalitu řešení tep. mostů vyjádřenou přibližnou přírážkou podle poznámek k čl. B.9.2 v ČSN 730540-4.

Difúzní odpor a tepelně akumulační vlastnosti:

Difúzní odpor konstrukce Z_{pT} : 1.7E+0010 m/s

Teplotní útlum konstrukce Ny* podle EN ISO 13786 : 1638.0

Fázový posun teplotního kmitu Psi* podle EN ISO 13786 : 18.4 h

Teplota vnitřního povrchu a teplotní faktor podle ČSN 730540 a EN ISO 13788:

Vnitřní povrchová teplota v návrhových podmínkách $T_{si,p}$: 19.38 C
 Teplotní faktor v návrhových podmínkách $f,R_{si,p}$: 0.964

Obě hodnoty platí pro odpor při přestupu tepla na vnitřní straně $R_{si}=0,25$ m²K/W.

Číslo měsíce	Minimální požadované hodnoty při max. rel. vlhkosti na vnitřním povrchu:				Vypočtené hodnoty		
	----- 80% -----		----- 100% -----		Tsi[C]	f,Rsi	RHsi[%]
	Tsi,m[C]	f,Rsi,m	Tsi,m[C]	f,Rsi,m			
1	14.7	0.743	11.3	0.595	19.8	0.964	58.0
2	15.3	0.753	11.9	0.594	19.8	0.964	60.1
3	15.7	0.721	12.3	0.526	20.0	0.964	61.2
4	16.2	0.659	12.7	0.391	20.1	0.964	62.5
5	17.2	0.576	13.8	0.135	20.3	0.964	66.1
6	18.2	0.479	14.6	-----	20.4	0.964	69.4
7	18.6	0.365	15.1	-----	20.5	0.964	71.3
8	18.5	0.409	15.0	-----	20.5	0.964	70.7
9	17.4	0.564	13.9	0.087	20.3	0.964	66.7
10	16.3	0.648	12.8	0.367	20.2	0.964	62.7
11	15.7	0.723	12.3	0.529	20.0	0.964	61.2
12	15.4	0.755	12.0	0.593	19.8	0.964	60.5

Poznámka: RHsi je relativní vlhkost na vnitřním povrchu, Tsi je vnitřní povrchová teplota a f,Rsi je teplotní faktor.

Difúze vodní páry v návrh. podmínkách a bilance vodní páry podle ČSN 730540: (bez vlivu zabudované vlhkosti a sluneční radiace)

Průběh teplot a částečných tlaků vodní páry v návrhových okrajových podmínkách:

rozhraní:	i	1-2	2-3	3-4	e
theta [C]:	20.0	19.9	6.5	6.4	-12.4
p [Pa]:	1334	1208	291	218	166
p,sat [Pa]:	2330	2317	968	963	210

Poznámka: theta je teplota na rozhraní vrstev, p je předpokládaný částečný tlak vodní páry na rozhraní vrstev a p,sat je částečný tlak nasycené vodní páry na rozhraní vrstev.

Teploty v typickém místě konstrukce v ustálených návrhových podmínkách

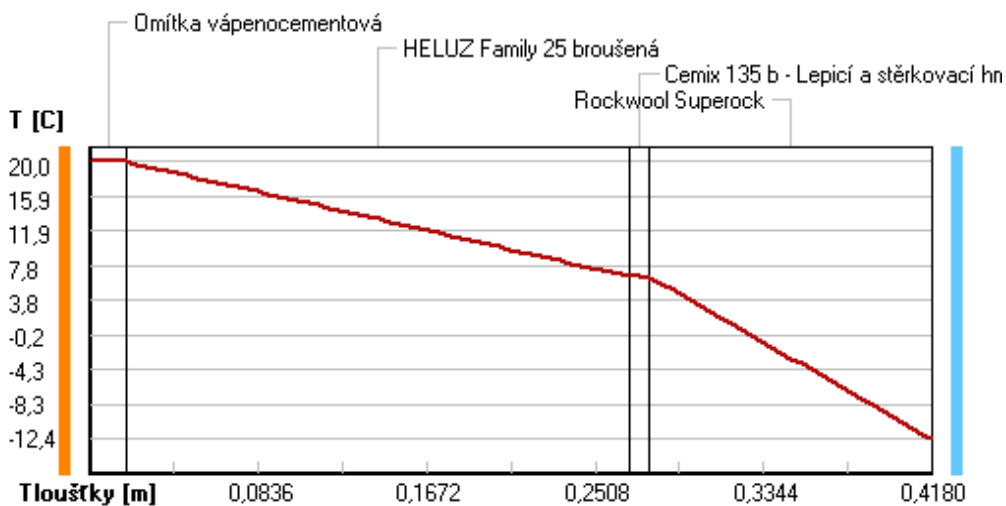

Část. tlaky vodní páry v typickém místě konstrukce v ustál. návrh. podmínkách

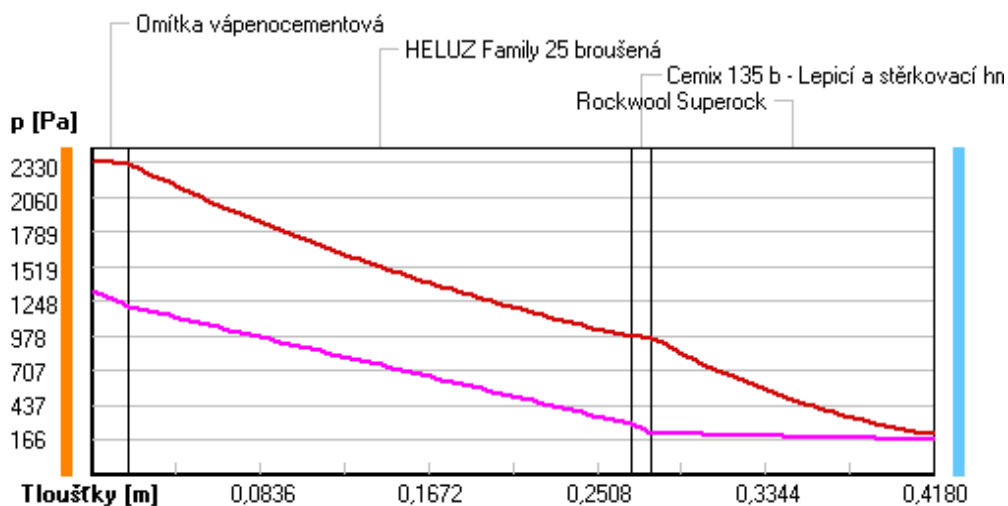

Rel. vlhkosti v typickém místě konstrukce v ustál. návrh. podmínkách

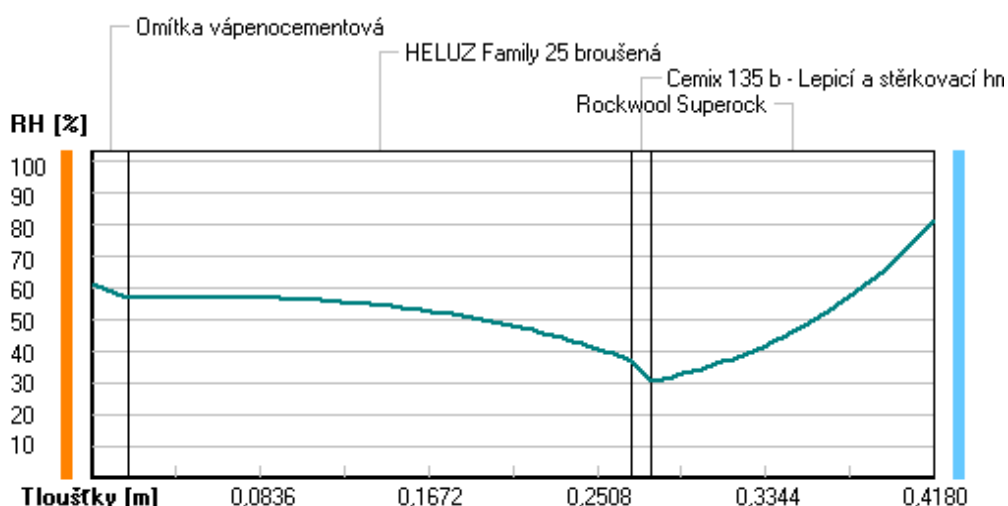

Při venkovní návrhové teplotě nedochází v konstrukci ke kondenzaci vodní páry.

Množství difundující vodní páry G_d : 7.339E-0008 kg/(m2.s)

Bilance zkondenzované a vypařené vodní páry podle EN ISO 13788:

Roční cyklus č. 1

V konstrukci nedochází během modelového roku ke kondenzaci vodní páry.

Poznámka: Hodnocení difúze vodní páry bylo provedeno pro předpoklad 1D šíření vodní páry převažující skladbou konstrukce. Pro konstrukce s výraznými systematickými tepelnými mosty je výsledek výpočtu jen orientační. Přesnější výsledky lze získat s pomocí 2D analýzy.

Rozmezí relativních vlhkostí v jednotlivých materiálech (pro poslední roční cyklus):

Číslo	Název	Trvání příslušné relativní vlhkosti v materiálu ve dnech za rok				
		pod 60%	60-70%	70-80%	80-90%	nad 90%

1	Omítka vápenoc	90	213	62	---	---
2	HELUZ Family 2	212	153	---	---	---
3	Cemix 135 b -	273	92	---	---	---
4	Rockwool Super	---	---	365	---	---

Poznámka: S pomocí této tabulky lze zjednodušeně odhadnout, jaké je riziko dosažení nepřipustné hmotnostní vlhkosti materiálu či riziko jeho koroze.

Konkrétně pro dřevo předepisuje ČSN 730540-2/Z1 maximální přípustnou hmotnostní vlhkost 18 %. Ze sorpční křivky pro daný typ dřeva lze odvodit, při jaké relativní vlhkosti vzduchu dosahuje dřevo této kritické hmotnostní vlhkosti. Obvykle jde o cca 80 %.

Pokud je v tabulce výše pro dřevo uveden dlouhodobější výskyt relativní vlhkosti nad 80 %, lze předpokládat, že požadavek ČSN 730540-2 na maximální hmotnostní vlhkost dřeva nebude splněn.

Teplu 2017 EDU, (c) 2017 Svoboda Software

VYHODNOCENÍ VÝSLEDKŮ PODLE KRITÉRIÍ ČSN 730540-2 (2011)

Název konstrukce: Heluz Family brousena 25 + Rockwool Superock

Rekapitulace vstupních dat

Návrhová vnitřní teplota T_i :	20,0 C
Převažující návrhová vnitřní teplota T_{iM} :	20,0 C
Návrhová venkovní teplota T_{ae} :	-13,0 C
Teplota na vnější straně T_e :	-13,0 C
Návrhová teplota vnitřního vzduchu T_{ai} :	20,6 C
Relativní vlhkost v interiéru R_{Hi} :	50,0 % (+5,0%)

Skladba konstrukce

Číslo	Název vrstvy	d [m]	Lambda [W/mK]	Mi [-]
1	Omítka vápenocementová	0,018	0,990	19,0
2	HELUZ Family 25 broušená	0,250	0,093	10,0
3	Cemix 135 b - Lepicí a stěrky	0,010	0,634	20,0
4	Rockwool Superock	0,140	0,037	1,0

I. Požadavek na teplotní faktor (čl. 5.1 v ČSN 730540-2)

Požadavek: $f_{Rsi,N} = f_{Rsi,cr} = 0,751$

Vypočtená průměrná hodnota: $f_{Rsi,m} = 0,964$

Kritický teplotní faktor $f_{Rsi,cr}$ byl stanoven pro maximální přípustnou vlhkost na vnitřním povrchu 80% (kritérium vyloučení vzniku plísní).

Průměrná hodnota $f_{Rsi,m}$ (resp. maximální hodnota při hodnocení skladby mimo tepelné mosty a vazby) není nikdy minimální hodnotou ve všech místech konstrukce. Nelze s ní proto prokazovat plnění požadavku na minimální povrchové teploty zabudované konstrukce včetně tepelných mostů a vazeb. Její převýšení nad požadavkem naznačuje pouze možnosti plnění požadavku v místě tepelného mostu či tepelné vazby.

II. Požadavek na součinitel prostupu tepla (čl. 5.2 v ČSN 730540-2)

Požadavek: $U_N = 0,30 \text{ W/m}^2\text{K}$

Vypočtená hodnota: $U = 0,148 \text{ W/m}^2\text{K}$

$U < U_N$... POŽADAVEK JE SPLNĚN.

Vypočtený součinitel prostupu tepla musí zahrnovat vliv systematických tepelných mostů (např. krokví v zateplené šikmé střeše).

III. Požadavky na šíření vlhkosti konstrukcí (čl. 6.1 a 6.2 v ČSN 730540-2)

Požadavky:

1. Kondenzace vodní páry nesmí ohrozit funkci konstrukce.
2. Roční množství kondenzátu musí být nižší než roční kapacita odparu.
3. Roční množství kondenzátu $M_{c,a}$ musí být nižší než 0,1 kg/m².rok, nebo 3-6% plošné hmotnosti materiálu (nižší z hodnot).

Vypočtené hodnoty: V kci nedochází při venkovní návrhové teplotě ke kondenzaci.

POŽADAVKY JSOU SPLNĚNÝ.

KOMPLEXNÍ POSOUZENÍ SKLADBY STAVEBNÍ KONSTRUKCE Z HLEDISKA ŠÍŘENÍ TEPLA A VODNÍ PÁRY

podle EN ISO 13788, EN ISO 6946, ČSN 730540 a STN 730540

Teplo 2017 EDU

Název úlohy : **Heluz Family brousena 25 + Rockwool Superock**

Zpracovatel : TT 2017

Zakázka :

Datum : 26.05.2017

ZADANÁ SKLADBA A OKRAJOVÉ PODMÍNKY :

Typ hodnocené konstrukce : Stěna vnější dvouplášťová

Korekce součinitele prostupu dU : 0.000 W/m2K

Skladba konstrukce (od interiéru) :

Číslo	Název	D [m]	Lambda [W/(m.K)]	c [J/(kg.K)]	Ro [kg/m3]	Mi [-]	Ma [kg/m2]
1	Omítka vápenoc	0,0180	0,9900	790,0	2000,0	19,0	0.0000
2	HELUZ Family 2	0,2500	0,0930	1000,0	660,0	10,0	0.0000
3	Cemix 135 b -	0,0100	0,6340	840,0	1550,0	20,0	0.0000
4	Rockwool Super	0,2000	0,0370*	840,0	37,0	1,0	0.0000

Poznámka: D je tloušťka vrstvy, Lambda je návrhová hodnota tepelné vodivosti vrstvy, C je měrná tepelná kapacita vrstvy, Ro je objemová hmotnost vrstvy, Mi je faktor difúzního odporu vrstvy a Ma je počáteční zabudovaná vlhkost ve vrstvě.

* ekvival. tep. vodivost s vlivem tepelných mostů, stanovena interním výpočtem

Číslo	Kompletní název vrstvy	Interní výpočet tep. vodivosti
1	Omítka vápenocementová	---
2	HELUZ Family 25 broušená	---
3	Cemix 135 b - Lepicí a stěrkový materiál COMFORT bílá	---
4	Rockwool Superock	vliv bodových kotev dle EN ISO 6946 Tep. vodivost tep. izolace: 0.035 W/(m.K) Tloušťka tepelné izolace: 0.2000 m Bod. činitel prostupu: 0.002 W/K Počet kotev v 1 m2: 6.0

Okrajové podmínky výpočtu :

Tepelný odpor při přestupu tepla v interiéru Rsi : 0.13 m2K/W

dtto pro výpočet vnitřní povrchové teploty Rsi : 0.25 m2K/W

Tepelný odpor při přestupu tepla v exteriéru Rse : 0.13 m2K/W

dtto pro výpočet vnitřní povrchové teploty Rse : 0.13 m2K/W

Návrhová venkovní teplota Te : -13.0 C

Návrhová teplota vnitřního vzduchu Tai : 20.6 C

Návrhová relativní vlhkost venkovního vzduchu RHe : 84.0 %

Návrhová relativní vlhkost vnitřního vzduchu RHi : 55.0 %

Měsíc	Délka [dny/hodiny]	Tai [C]	RHi [%]	Pi [Pa]	Te [C]	RHe [%]	Pe [Pa]	
1	31	744	20.6	55.1	1336.3	-2.4	81.2	406.1

2	28	672	20.6	57.3	1389.6	-0.9	80.8	457.9
3	31	744	20.6	58.8	1426.0	3.0	79.5	602.1
4	30	720	20.6	60.7	1472.1	7.7	77.5	814.1
5	31	744	20.6	64.9	1573.9	12.7	74.5	1093.5
6	30	720	20.6	68.7	1666.1	15.9	72.0	1300.1
7	31	744	20.6	70.8	1717.0	17.5	70.4	1407.2
8	31	744	20.6	70.1	1700.0	17.0	70.9	1373.1
9	30	720	20.6	65.6	1590.9	13.3	74.1	1131.2
10	31	744	20.6	61.0	1479.4	8.3	77.1	843.7
11	30	720	20.6	58.8	1426.0	2.9	79.5	597.9
12	31	744	20.6	57.7	1399.3	-0.6	80.7	468.9

Poznámka: T_{ai} , RH_i a P_i jsou prům. měsíční parametry vnitřního vzduchu (teplota, relativní vlhkost a částečný tlak vodní páry) a T_e , RH_e a P_e jsou prům. měsíční parametry v prostředí na vnější straně konstrukce (teplota, relativní vlhkost a částečný tlak vodní páry).

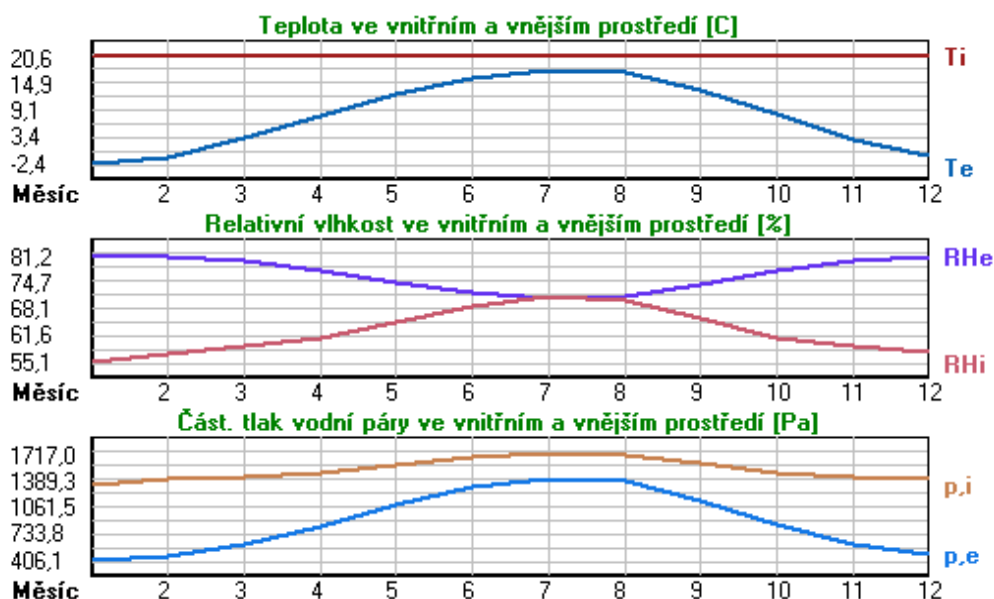

Pro vnitřní prostředí byla uplatněna přírážka k vnitřní relativní vlhkosti : 5.0 %

Výchozí měsíc výpočtu bilance se stanovuje výpočtem podle EN ISO 13788.

Počet hodnocených let : 1

VÝSLEDKY VÝPOČTU HODNOCENÉ KONSTRUKCE :

Tepelný odpor a součinitel prostupu tepla podle EN ISO 6946:

Tepelný odpor konstrukce R : 8.128 m²K/W

Součinitel prostupu tepla konstrukce U : 0.119 W/m²K

Součinitel prostupu zabudované kce U_{k,c} : 0.14 / 0.17 / 0.22 / 0.32 W/m²K

Uvedené orientační hodnoty platí pro různou kvalitu řešení tep. mostů vyjádřenou přibližnou přírážkou podle poznámek k čl. B.9.2 v ČSN 730540-4.

Difúzní odpor a tepelně akumulační vlastnosti:

Difúzní odpor konstrukce Z_{pT} : 1.7E+0010 m/s

Teplotní útlum konstrukce Ny* podle EN ISO 13786 : 2377.5

Fázový posun teplotního kmitu Psi* podle EN ISO 13786 : 19.3 h

Teplota vnitřního povrchu a teplotní faktor podle ČSN 730540 a EN ISO 13788:

Vnitřní povrchová teplota v návrhových podmínkách $T_{si,p}$: 19.61 C
 Teplotní faktor v návrhových podmínkách $f,R_{si,p}$: 0.971

Obě hodnoty platí pro odpor při přestupu tepla na vnitřní straně $R_{si}=0,25 \text{ m}^2\text{K/W}$.

Číslo měsíce	Minimální požadované hodnoty při max. rel. vlhkosti na vnitřním povrchu:				Vypočtené hodnoty		
	----- 80% -----		----- 100% -----		Tsi[C]	f,Rsi	RHsi[%]
	Tsi,m[C]	f,Rsi,m	Tsi,m[C]	f,Rsi,m			
1	14.7	0.743	11.3	0.595	19.9	0.971	57.4
2	15.3	0.753	11.9	0.594	20.0	0.971	59.6
3	15.7	0.721	12.3	0.526	20.1	0.971	60.7
4	16.2	0.659	12.7	0.391	20.2	0.971	62.1
5	17.2	0.576	13.8	0.135	20.4	0.971	65.8
6	18.2	0.479	14.6	-----	20.5	0.971	69.3
7	18.6	0.365	15.1	-----	20.5	0.971	71.2
8	18.5	0.409	15.0	-----	20.5	0.971	70.6
9	17.4	0.564	13.9	0.087	20.4	0.971	66.5
10	16.3	0.648	12.8	0.367	20.2	0.971	62.4
11	15.7	0.723	12.3	0.529	20.1	0.971	60.7
12	15.4	0.755	12.0	0.593	20.0	0.971	60.0

Poznámka: RHsi je relativní vlhkost na vnitřním povrchu, Tsi je vnitřní povrchová teplota a f,Rsi je teplotní faktor.

Difúze vodní páry v návrh. podmínkách a bilance vodní páry podle ČSN 730540: (bez vlivu zabudované vlhkosti a sluneční radiace)

Průběh teplot a částečných tlaků vodní páry v návrhových okrajových podmínkách:

rozhraní:	i	1-2	2-3	3-4	e
theta [C]:	20.1	20.0	9.2	9.2	-12.5
p [Pa]:	1334	1211	310	238	166
p,sat [Pa]:	2348	2338	1166	1161	208

Poznámka: theta je teplota na rozhraní vrstev, p je předpokládaný částečný tlak vodní páry na rozhraní vrstev a p,sat je částečný tlak nasycené vodní páry na rozhraní vrstev.

Teploty v typickém místě konstrukce v ustálených návrhových podmínkách

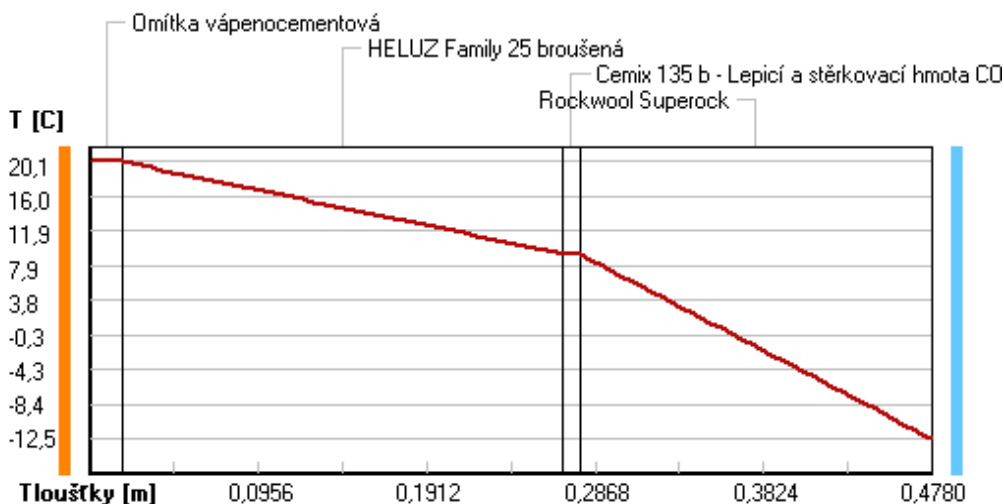

Část. tlaky vodní páry v typickém místě konstrukce v ustál. návrh. podmínkách

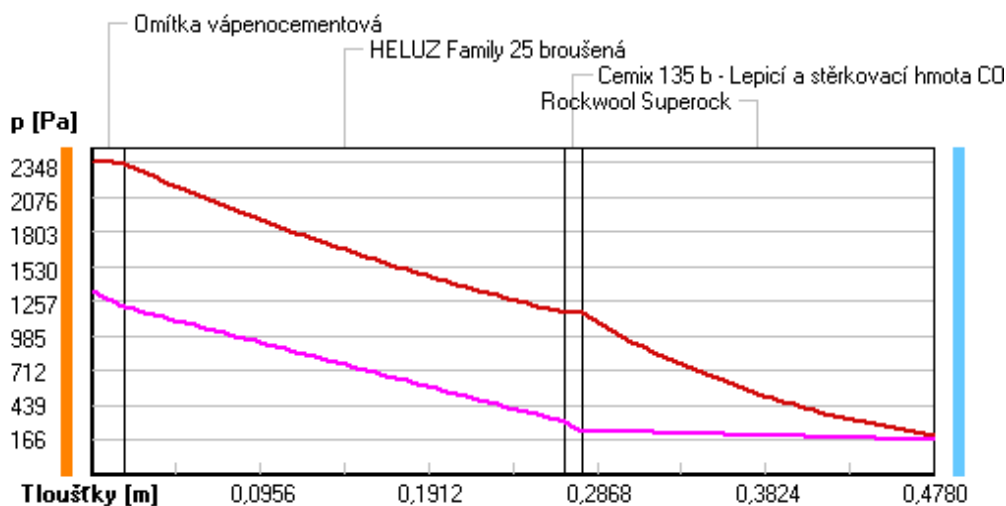

Rel. vlhkosti v typickém místě konstrukce v ustál. návrh. podmínkách

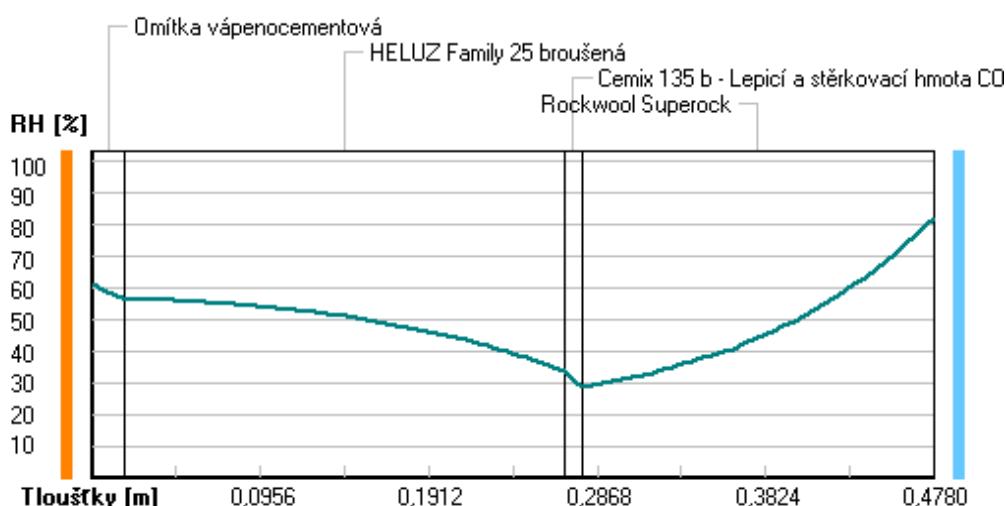

Při venkovní návrhové teplotě nedochází v konstrukci ke kondenzaci vodní páry.

Množství difundující vodní páry G_d : 7.203E-0008 kg/(m2.s)

Bilance zkondenzované a vypařené vodní páry podle EN ISO 13788:

Roční cyklus č. 1

V konstrukci nedochází během modelového roku ke kondenzaci vodní páry.

Poznámka: Hodnocení difúze vodní páry bylo provedeno pro předpoklad 1D šíření vodní páry převažující skladbou konstrukce. Pro konstrukce s výraznými systematickými tepelnými mosty je výsledek výpočtu jen orientační. Přesnější výsledky lze získat s pomocí 2D analýzy.

Rozmezí relativních vlhkostí v jednotlivých materiálech (pro poslední roční cyklus):

Číslo	Název	Trvání příslušné relativní vlhkosti v materiálu ve dnech za rok				
		pod 60%	60-70%	70-80%	80-90%	nad 90%

1	Omítka vápenoc	151	152	62	---	---
2	HELUZ Family 2	212	153	---	---	---
3	Cemix 135 b -	273	92	---	---	---
4	Rockwool Super	---	---	365	---	---

Poznámka: S pomocí této tabulky lze zjednodušeně odhadnout, jaké je riziko dosažení nepřipustné hmotnostní vlhkosti materiálu či riziko jeho koroze.

Konkrétně pro dřevo předepisuje ČSN 730540-2/Z1 maximální přípustnou hmotnostní vlhkost 18 %. Ze sorpční křivky pro daný typ dřeva lze odvodit, při jaké relativní vlhkosti vzduchu dosahuje dřevo této kritické hmotnostní vlhkosti. Obvykle jde o cca 80 %.

Pokud je v tabulce výše pro dřevo uveden dlouhodobější výskyt relativní vlhkosti nad 80 %, lze předpokládat, že požadavek ČSN 730540-2 na maximální hmotnostní vlhkost dřeva nebude splněn.

Teplu 2017 EDU, (c) 2017 Svoboda Software

VYHODNOCENÍ VÝSLEDKŮ PODLE KRITÉRIÍ ČSN 730540-2 (2011)

Název konstrukce: Heluz Family brousena 25 + Rockwool Superock

Rekapitulace vstupních dat

Návrhová vnitřní teplota T_i :	20,0 C
Převažující návrhová vnitřní teplota T_{iM} :	20,0 C
Návrhová venkovní teplota T_{ae} :	-13,0 C
Teplota na vnější straně T_e :	-13,0 C
Návrhová teplota vnitřního vzduchu T_{ai} :	20,6 C
Relativní vlhkost v interiéru R_{Hi} :	50,0 % (+5,0%)

Skladba konstrukce

Číslo	Název vrstvy	d [m]	Lambda [W/mK]	Mi [-]
1	Omítka vápenocementová	0,018	0,990	19,0
2	HELUZ Family 25 broušená	0,250	0,093	10,0
3	Cemix 135 b - Lepicí a stěrky	0,010	0,634	20,0
4	Rockwool Superock	0,200	0,037	1,0

I. Požadavek na teplotní faktor (čl. 5.1 v ČSN 730540-2)

Požadavek: $f_{Rsi,N} = f_{Rsi,cr} = 0,751$

Vypočtená průměrná hodnota: $f_{Rsi,m} = 0,971$

Kritický teplotní faktor $f_{Rsi,cr}$ byl stanoven pro maximální přípustnou vlhkost na vnitřním povrchu 80% (kritérium vyloučení vzniku plísní).

Průměrná hodnota $f_{Rsi,m}$ (resp. maximální hodnota při hodnocení skladby mimo tepelné mosty a vazby) není nikdy minimální hodnotou ve všech místech konstrukce. Nelze s ní proto prokazovat plnění požadavku na minimální povrchové teploty zabudované konstrukce včetně tepelných mostů a vazeb. Její převýšení nad požadavkem naznačuje pouze možnosti plnění požadavku v místě tepelného mostu či tepelné vazby.

II. Požadavek na součinitel prostupu tepla (čl. 5.2 v ČSN 730540-2)

Požadavek: $U_N = 0,30 \text{ W/m}^2\text{K}$

Vypočtená hodnota: $U = 0,119 \text{ W/m}^2\text{K}$

$U < U_N$... POŽADAVEK JE SPLNĚN.

Vypočtený součinitel prostupu tepla musí zahrnovat vliv systematických tepelných mostů (např. krokví v zateplené šikmé střeše).

III. Požadavky na šíření vlhkosti konstrukcí (čl. 6.1 a 6.2 v ČSN 730540-2)

Požadavky:

1. Kondenzace vodní páry nesmí ohrozit funkci konstrukce.
2. Roční množství kondenzátu musí být nižší než roční kapacita odparu.
3. Roční množství kondenzátu $M_{c,a}$ musí být nižší než 0,1 kg/m².rok, nebo 3-6% plošné hmotnosti materiálu (nižší z hodnot).

Vypočtené hodnoty: V kci nedochází při venkovní návrhové teplotě ke kondenzaci.

POŽADAVKY JSOU SPLNĚNY.

KOMPLEXNÍ POSOUZENÍ SKLADBY STAVEBNÍ KONSTRUKCE Z HLEDISKA ŠÍŘENÍ TEPLA A VODNÍ PÁRY

podle EN ISO 13788, EN ISO 6946, ČSN 730540 a STN 730540

Teplo 2017 EDU

Název úlohy : **Ytong P4 - 500 + Knauf Mineral Plus**

Zpracovatel : TT 2017

Zakázka :

Datum : 26.05.2017

ZADANÁ SKLADBA A OKRAJOVÉ PODMÍNKY :

Typ hodnocené konstrukce : Stěna vnější dvouplášťová

Korekce součinitele prostupu dU : 0.000 W/m²K

Skladba konstrukce (od interiéru) :

Číslo	Název	D [m]	Lambda [W/(m.K)]	c [J/(kg.K)]	Ro [kg/m ³]	Mi [-]	Ma [kg/m ²]
1	Omítka vápenoc	0,0180	0,9900	790,0	2000,0	19,0	0.0000
2	Ytong P4-500	0,2500	0,1370	1000,0	500,0	7,0	0.0000
3	Cemix 135 b -	0,0100	0,6340	840,0	1550,0	20,0	0.0000
4	Knauf MINERAL	0,0600	0,0390*	840,0	20,0	1,0	0.0000

Poznámka: D je tloušťka vrstvy, Lambda je návrhová hodnota tepelné vodivosti vrstvy, C je měrná tepelná kapacita vrstvy, Ro je objemová hmotnost vrstvy, Mi je faktor difúzního odporu vrstvy a Ma je počáteční zabudovaná vlhkost ve vrstvě.

* ekvival. tep. vodivost s vlivem tepelných mostů, stanovena interním výpočtem

Číslo	Kompletní název vrstvy	Interní výpočet tep. vodivosti
1	Omítka vápenocementová	---
2	Ytong P4-500	---
3	Cemix 135 b - Lepicí a stěrkový materiál COMFORT bílá	---
4	Knauf MINERAL PLUS EXT 035	vliv bodových kotev dle EN ISO 6946 Tep. vodivost tep. izolace: 0.035 W/(m.K) Tloušťka tepelné izolace: 0.0600 m Bod. činitel prostupu: 0.002 W/K Počet kotev v 1 m ² : 6.0

Okrajové podmínky výpočtu :

Tepelný odpor při přestupu tepla v interiéru Rsi : 0.13 m²K/W

dtto pro výpočet vnitřní povrchové teploty Rsi : 0.25 m²K/W

Tepelný odpor při přestupu tepla v exteriéru Rse : 0.13 m²K/W

dtto pro výpočet vnitřní povrchové teploty Rse : 0.13 m²K/W

Návrhová venkovní teplota Te : -13.0 C

Návrhová teplota vnitřního vzduchu Tai : 20.6 C

Návrhová relativní vlhkost venkovního vzduchu RHe : 84.0 %

Návrhová relativní vlhkost vnitřního vzduchu RH_i : 55.0 %

Měsíc	Délka [dny/hodiny]	Tai [C]	RHi [%]	Pi [Pa]	Te [C]	RHe [%]	Pe [Pa]	
1	31	744	20.6	55.1	1336.3	-2.4	81.2	406.1

2	28	672	20.6	57.3	1389.6	-0.9	80.8	457.9
3	31	744	20.6	58.8	1426.0	3.0	79.5	602.1
4	30	720	20.6	60.7	1472.1	7.7	77.5	814.1
5	31	744	20.6	64.9	1573.9	12.7	74.5	1093.5
6	30	720	20.6	68.7	1666.1	15.9	72.0	1300.1
7	31	744	20.6	70.8	1717.0	17.5	70.4	1407.2
8	31	744	20.6	70.1	1700.0	17.0	70.9	1373.1
9	30	720	20.6	65.6	1590.9	13.3	74.1	1131.2
10	31	744	20.6	61.0	1479.4	8.3	77.1	843.7
11	30	720	20.6	58.8	1426.0	2.9	79.5	597.9
12	31	744	20.6	57.7	1399.3	-0.6	80.7	468.9

Poznámka: T_{ai} , RH_i a P_i jsou prům. měsíční parametry vnitřního vzduchu (teplota, relativní vlhkost a částečný tlak vodní páry) a T_e , RH_e a P_e jsou prům. měsíční parametry v prostředí na vnější straně konstrukce (teplota, relativní vlhkost a částečný tlak vodní páry).

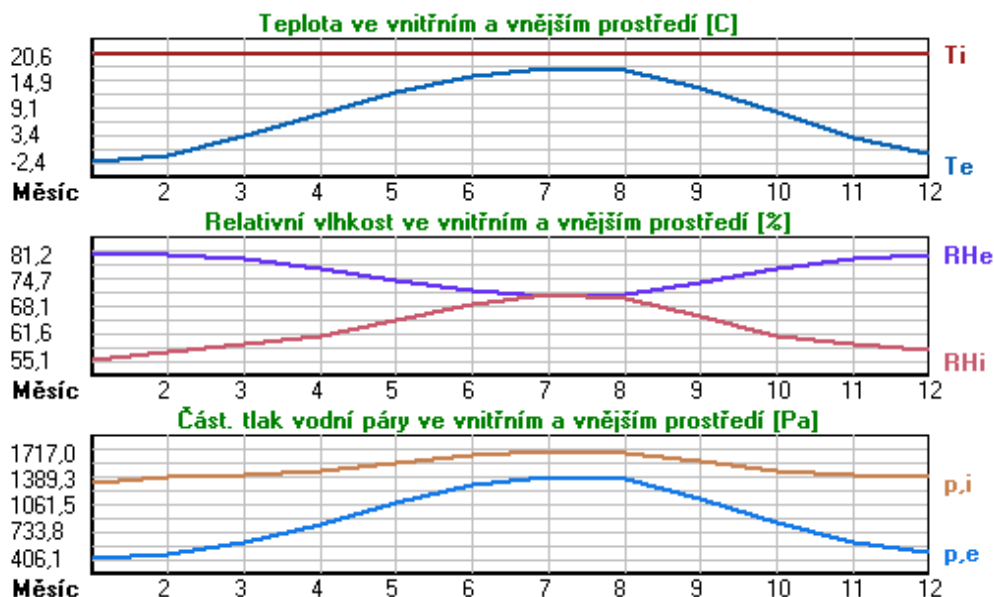

Pro vnitřní prostředí byla uplatněna přírážka k vnitřní relativní vlhkosti : 5.0 %

Výchozí měsíc výpočtu bilance se stanovuje výpočtem podle EN ISO 13788.

Počet hodnocených let : 1

VÝSLEDKY VÝPOČTU HODNOCENÉ KONSTRUKCE :

Tepelný odpor a součinitel prostupu tepla podle EN ISO 6946:

Tepelný odpor konstrukce R : 3.397 m²K/W

Součinitel prostupu tepla konstrukce U : **0.273 W/m²K**

Součinitel prostupu zabudované kce U_k : 0.29 / 0.32 / 0.37 / 0.47 W/m²K

Uvedené orientační hodnoty platí pro různou kvalitu řešení tep. mostů vyjádřenou přibližnou přírážkou podle poznámek k čl. B.9.2 v ČSN 730540-4.

Difúzní odpor a tepelně akumulační vlastnosti:

Difúzní odpor konstrukce Z_{pT} : 1.2E+0010 m/s

Teplotní útlum konstrukce Ny* podle EN ISO 13786 : 231.5

Fázový posun teplotního kmitu Psi* podle EN ISO 13786 : 13.0 h

Teplota vnitřního povrchu a teplotní faktor podle ČSN 730540 a EN ISO 13788:

Vnitřní povrchová teplota v návrhových podmínkách $T_{si,p}$: 18.38 C
 Teplotní faktor v návrhových podmínkách $f,R_{si,p}$: 0.934

Obě hodnoty platí pro odpor při přestupu tepla na vnitřní straně $R_{si}=0,25$ m²K/W.

Číslo měsíce	Minimální požadované hodnoty při max. rel. vlhkosti na vnitřním povrchu:				Vypočtené hodnoty		
	----- 80% -----		----- 100% -----		Tsi[C]	f,Rsi	RHsi[%]
	Tsi,m[C]	f,Rsi,m	Tsi,m[C]	f,Rsi,m	Tsi[C]	f,Rsi	RHsi[%]
1	14.7	0.743	11.3	0.595	19.1	0.934	60.6
2	15.3	0.753	11.9	0.594	19.2	0.934	62.6
3	15.7	0.721	12.3	0.526	19.4	0.934	63.2
4	16.2	0.659	12.7	0.391	19.7	0.934	64.0
5	17.2	0.576	13.8	0.135	20.1	0.934	67.0
6	18.2	0.479	14.6	-----	20.3	0.934	70.0
7	18.6	0.365	15.1	-----	20.4	0.934	71.7
8	18.5	0.409	15.0	-----	20.4	0.934	71.1
9	17.4	0.564	13.9	0.087	20.1	0.934	67.6
10	16.3	0.648	12.8	0.367	19.8	0.934	64.1
11	15.7	0.723	12.3	0.529	19.4	0.934	63.2
12	15.4	0.755	12.0	0.593	19.2	0.934	62.9

Poznámka: RHsi je relativní vlhkost na vnitřním povrchu, Tsi je vnitřní povrchová teplota a f,Rsi je teplotní faktor.

Difúze vodní páry v návrh. podmínkách a bilance vodní páry podle ČSN 730540: (bez vlivu zabudované vlhkosti a sluneční radiace)

Průběh teplot a částečných tlaků vodní páry v návrhových okrajových podmínkách:

rozhraní:	i	1-2	2-3	3-4	e
theta [C]:	19.4	19.2	2.5	2.3	-11.8
p [Pa]:	1334	1164	295	196	166
p,sat [Pa]:	2252	2229	730	722	221

Poznámka: theta je teplota na rozhraní vrstev, p je předpokládaný částečný tlak vodní páry na rozhraní vrstev a p,sat je částečný tlak nasycené vodní páry na rozhraní vrstev.

Teploty v typickém místě konstrukce v ustálených návrhových podmínkách

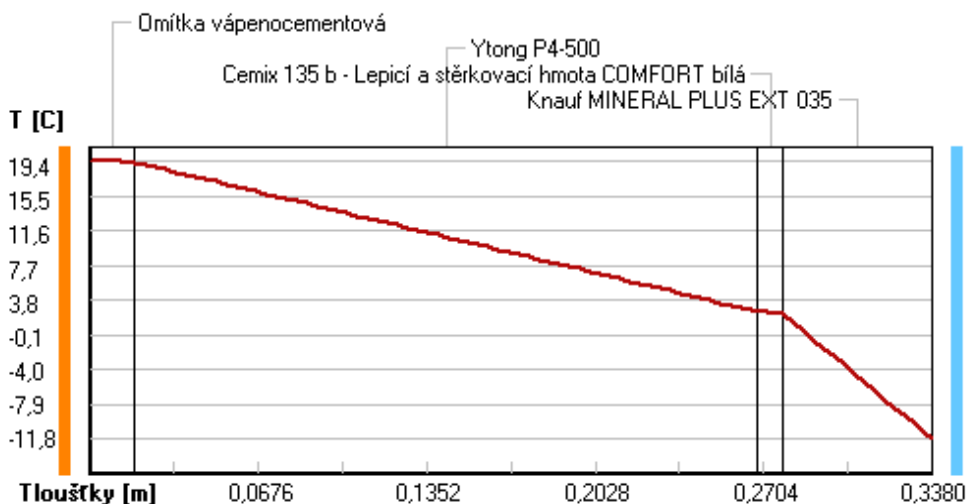

Část. tlaky vodní páry v typickém místě konstrukce v ustál. návrh. podmínkách

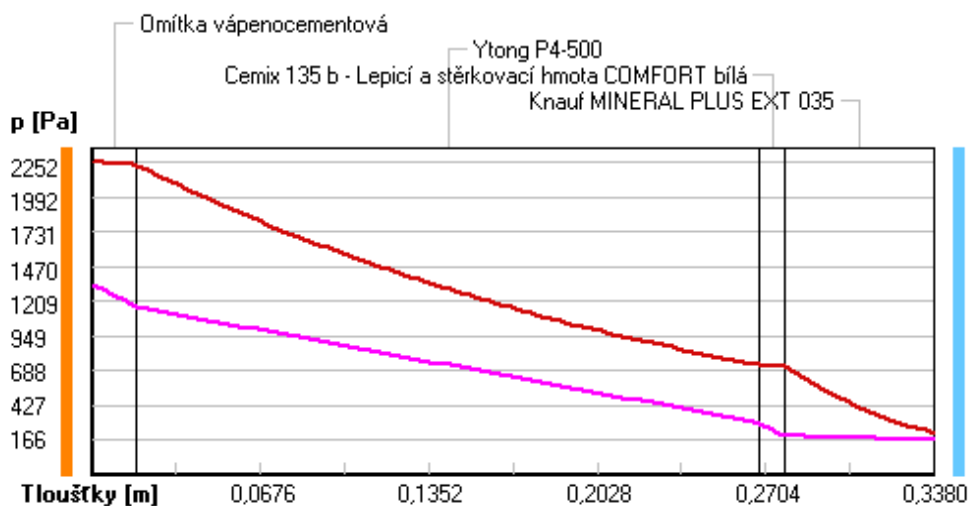

Rel. vlhkosti v typickém místě konstrukce v ustál. návrh. podmínkách

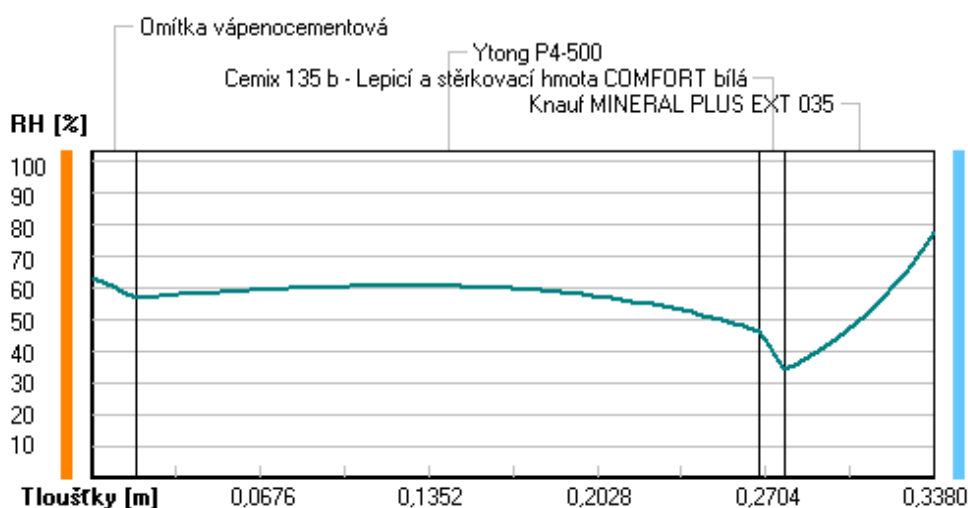

Při venkovní návrhové teplotě nedochází v konstrukci ke kondenzaci vodní páry.

Množství difundující vodní páry G_d : 9.928E-0008 kg/(m².s)

Bilance zkondenzované a vypařené vodní páry podle EN ISO 13788:

Roční cyklus č. 1

V konstrukci nedochází během modelového roku ke kondenzaci vodní páry.

Poznámka: Hodnocení difúze vodní páry bylo provedeno pro předpoklad 1D šíření vodní páry převažující skladbou konstrukce. Pro konstrukce s výraznými systematickými tepelnými mosty je výsledek výpočtu jen orientační. Přesnější výsledky lze získat s pomocí 2D analýzy.

Rozmezí relativních vlhkostí v jednotlivých materiálech (pro poslední roční cyklus):

Číslo	Název	Trvání příslušné relativní vlhkosti v materiálu ve dnech za rok				
		pod 60%	60-70%	70-80%	80-90%	nad 90%

1	Omítka vápenoc	31	272	62	---	---
2	Ytong P4-500	212	153	---	---	---
3	Cemix 135 b -	212	153	---	---	---
4	Knauf MINERAL	---	31	334	---	---

Poznámka: S pomocí této tabulky lze zjednodušeně odhadnout, jaké je riziko dosažení nepřipustné hmotnostní vlhkosti materiálu či riziko jeho koroze.

Konkrétně pro dřevo předepisuje ČSN 730540-2/Z1 maximální přípustnou hmotnostní vlhkost 18 %. Ze sorpční křivky pro daný typ dřeva lze odvodit, při jaké relativní vlhkosti vzduchu dosahuje dřevo této kritické hmotnostní vlhkosti. Obvykle jde o cca 80 %.

Pokud je v tabulce výše pro dřevo uveden dlouhodobější výskyt relativní vlhkosti nad 80 %, lze předpokládat, že požadavek ČSN 730540-2 na maximální hmotnostní vlhkost dřeva nebude splněn.

Teplu 2017 EDU, (c) 2017 Svoboda Software

VYHODNOCENÍ VÝSLEDKŮ PODLE KRITÉRIÍ ČSN 730540-2 (2011)

Název konstrukce: Ytong P4 - 500 + Knauf Mineral PLUS

Rekapitulace vstupních dat

Návrhová vnitřní teplota T_i :	20,0 C
Převažující návrhová vnitřní teplota T_{iM} :	20,0 C
Návrhová venkovní teplota T_{ae} :	-13,0 C
Teplota na vnější straně T_e :	-13,0 C
Návrhová teplota vnitřního vzduchu T_{ai} :	20,6 C
Relativní vlhkost v interiéru R_{Hi} :	50,0 % (+5,0%)

Skladba konstrukce

Číslo	Název vrstvy	d [m]	Lambda [W/mK]	Mi [-]
1	Omítka vápenocementová	0,018	0,990	19,0
2	Ytong P4-500	0,250	0,137	7,0
3	Cemix 135 b - Lepicí a stěrky	0,010	0,634	20,0
4	Knauf MINERAL PLUS EXT 035	0,060	0,039	1,0

I. Požadavek na teplotní faktor (čl. 5.1 v ČSN 730540-2)

Požadavek: $f_{Rsi,N} = f_{Rsi,cr} = 0,751$

Vypočtená průměrná hodnota: $f_{Rsi,m} = 0,934$

Kritický teplotní faktor $f_{Rsi,cr}$ byl stanoven pro maximální přípustnou vlhkost na vnitřním povrchu 80% (kritérium vyloučení vzniku plísní).

Průměrná hodnota $f_{Rsi,m}$ (resp. maximální hodnota při hodnocení skladby mimo tepelné mosty a vazby) není nikdy minimální hodnotou ve všech místech konstrukce. Nelze s ní proto prokazovat plnění požadavku na minimální povrchové teploty zabudované konstrukce včetně tepelných mostů a vazeb. Její převýšení nad požadavkem naznačuje pouze možnosti plnění požadavku v místě tepelného mostu či tepelné vazby.

II. Požadavek na součinitel prostupu tepla (čl. 5.2 v ČSN 730540-2)

Požadavek: $U_N = 0,30 \text{ W/m}^2\text{K}$

Vypočtená hodnota: $U = 0,273 \text{ W/m}^2\text{K}$

$U < U_N$... POŽADAVEK JE SPLNĚN.

Vypočtený součinitel prostupu tepla musí zahrnovat vliv systematických tepelných mostů (např. krokví v zateplené šikmé střeše).

III. Požadavky na šíření vlhkosti konstrukcí (čl. 6.1 a 6.2 v ČSN 730540-2)

Požadavky:

1. Kondenzace vodní páry nesmí ohrozit funkci konstrukce.
2. Roční množství kondenzátu musí být nižší než roční kapacita odparu.
3. Roční množství kondenzátu $M_{c,a}$ musí být nižší než 0,1 kg/m².rok, nebo 3-6% plošné hmotnosti materiálu (nižší z hodnot).

Vypočtené hodnoty: V kci nedochází při venkovní návrhové teplotě ke kondenzaci.

POŽADAVKY JSOU SPLNĚNY.

KOMPLEXNÍ POSOUZENÍ SKLADBY STAVEBNÍ KONSTRUKCE Z HLEDISKA ŠÍŘENÍ TEPLA A VODNÍ PÁRY

podle EN ISO 13788, EN ISO 6946, ČSN 730540 a STN 730540

Teplo 2017 EDU

Název úlohy : **Ytong P4 - 500 + Knauf Mineral Plus**

Zpracovatel : TT 2017

Zakázka :

Datum : 26.05.2017

ZADANÁ SKLADBA A OKRAJOVÉ PODMÍNKY :

Typ hodnocené konstrukce : Stěna vnější dvouplášťová

Korekce součinitele prostupu dU : 0.000 W/m²K

Skladba konstrukce (od interiéru) :

Číslo	Název	D [m]	Lambda [W/(m.K)]	c [J/(kg.K)]	Ro [kg/m ³]	Mi [-]	Ma [kg/m ²]
1	Omítka vápenoc	0,0180	0,9900	790,0	2000,0	19,0	0.0000
2	Ytong P4-500	0,2500	0,1370	1000,0	500,0	7,0	0.0000
3	Cemix 135 b -	0,0100	0,6340	840,0	1550,0	20,0	0.0000
4	Knauf MINERAL	0,1400	0,0370*	840,0	20,0	1,0	0.0000

Poznámka: D je tloušťka vrstvy, Lambda je návrhová hodnota tepelné vodivosti vrstvy, C je měrná tepelná kapacita vrstvy, Ro je objemová hmotnost vrstvy, Mi je faktor difúzního odporu vrstvy a Ma je počáteční zabudovaná vlhkost ve vrstvě.

* ekvival. tep. vodivost s vlivem tepelných mostů, stanovena interním výpočtem

Číslo	Kompletní název vrstvy	Interní výpočet tep. vodivosti
1	Omítka vápenocementová	---
2	Ytong P4-500	---
3	Cemix 135 b - Lepicí a stěrko- vací hmota COMFORT bílá	---
4	Knauf MINERAL PLUS EXT 035	vliv bodových kotev dle EN ISO 6946 Tep. vodivost tep. izolace: 0.035 W/(m.K) Tloušťka tepelné izolace: 0.1400 m Bod. činitel prostupu: 0.002 W/K Počet kotev v 1 m ² : 6.0

Okrajové podmínky výpočtu :

Tepelný odpor při přestupu tepla v interiéru Rsi : 0.13 m²K/W

dtto pro výpočet vnitřní povrchové teploty Rsi : 0.25 m²K/W

Tepelný odpor při přestupu tepla v exteriéru Rse : 0.13 m²K/W

dtto pro výpočet vnitřní povrchové teploty Rse : 0.13 m²K/W

Návrhová venkovní teplota Te : -13.0 C

Návrhová teplota vnitřního vzduchu Tai : 20.6 C

Návrhová relativní vlhkost venkovního vzduchu RHe : 84.0 %

Návrhová relativní vlhkost vnitřního vzduchu RH_i : 55.0 %

Měsíc	Délka [dny/hodiny]	Tai [C]	RHi [%]	Pi [Pa]	Te [C]	RHe [%]	Pe [Pa]	
1	31	744	20.6	55.1	1336.3	-2.4	81.2	406.1

2	28	672	20.6	57.3	1389.6	-0.9	80.8	457.9
3	31	744	20.6	58.8	1426.0	3.0	79.5	602.1
4	30	720	20.6	60.7	1472.1	7.7	77.5	814.1
5	31	744	20.6	64.9	1573.9	12.7	74.5	1093.5
6	30	720	20.6	68.7	1666.1	15.9	72.0	1300.1
7	31	744	20.6	70.8	1717.0	17.5	70.4	1407.2
8	31	744	20.6	70.1	1700.0	17.0	70.9	1373.1
9	30	720	20.6	65.6	1590.9	13.3	74.1	1131.2
10	31	744	20.6	61.0	1479.4	8.3	77.1	843.7
11	30	720	20.6	58.8	1426.0	2.9	79.5	597.9
12	31	744	20.6	57.7	1399.3	-0.6	80.7	468.9

Poznámka: T_{ai} , RH_i a P_i jsou prům. měsíční parametry vnitřního vzduchu (teplota, relativní vlhkost a částečný tlak vodní páry) a T_e , RH_e a P_e jsou prům. měsíční parametry v prostředí na vnější straně konstrukce (teplota, relativní vlhkost a částečný tlak vodní páry).

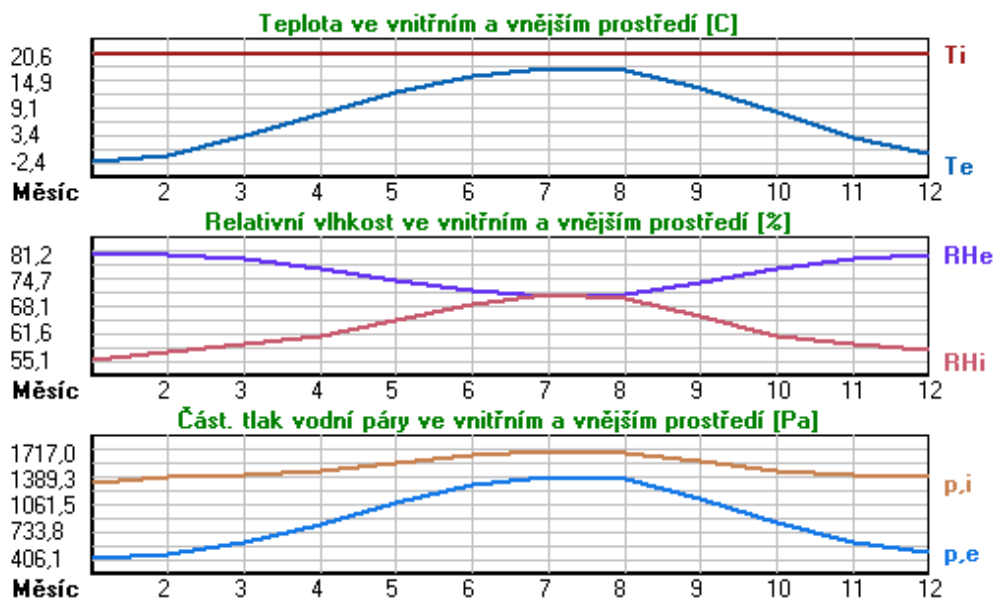

Pro vnitřní prostředí byla uplatněna přírážka k vnitřní relativní vlhkosti : 5.0 %

Výchozí měsíc výpočtu bilance se stanovuje výpočtem podle EN ISO 13788.

Počet hodnocených let : 1

VÝSLEDKY VÝPOČTU HODNOCENÉ KONSTRUKCE :

Tepelný odpor a součinitel prostupu tepla podle EN ISO 6946:

Tepelný odpor konstrukce R : 5.643 m²K/W
 Součinitel prostupu tepla konstrukce U : **0.169 W/m²K**

Součinitel prostupu zabudované kce U_{k,c} : 0.19 / 0.22 / 0.27 / 0.37 W/m²K

Uvedené orientační hodnoty platí pro různou kvalitu řešení tep. mostů vyjádřenou přibližnou přírážkou podle poznámek k čl. B.9.2 v ČSN 730540-4.

Difúzní odpor a tepelně akumulační vlastnosti:

Difúzní odpor konstrukce Z_{pT} : 1.2E+0010 m/s

Teplotní útlum konstrukce Ny* podle EN ISO 13786 : 512.9

Fázový posun teplotního kmitu Psi* podle EN ISO 13786 : 13.7 h

Teplota vnitřního povrchu a teplotní faktor podle ČSN 730540 a EN ISO 13788:

Vnitřní povrchová teplota v návrhových podmínkách $T_{si,p}$: 19.21 C
 Teplotní faktor v návrhových podmínkách $f,R_{si,p}$: 0.958

Obě hodnoty platí pro odpor při přestupu tepla na vnitřní straně $R_{si}=0,25 \text{ m}^2\text{K/W}$.

Číslo měsíce	Minimální požadované hodnoty při max. rel. vlhkosti na vnitřním povrchu:				Vypočtené hodnoty		
	----- 80% -----		----- 100% -----		$T_{si}[C]$	f,R_{si}	RHsi[%]
	$T_{si,m}[C]$	$f,R_{si,m}$	$T_{si,m}[C]$	$f,R_{si,m}$			
1	14.7	0.743	11.3	0.595	19.6	0.958	58.5
2	15.3	0.753	11.9	0.594	19.7	0.958	60.6
3	15.7	0.721	12.3	0.526	19.9	0.958	61.5
4	16.2	0.659	12.7	0.391	20.1	0.958	62.7
5	17.2	0.576	13.8	0.135	20.3	0.958	66.2
6	18.2	0.479	14.6	-----	20.4	0.958	69.5
7	18.6	0.365	15.1	-----	20.5	0.958	71.4
8	18.5	0.409	15.0	-----	20.5	0.958	70.7
9	17.4	0.564	13.9	0.087	20.3	0.958	66.8
10	16.3	0.648	12.8	0.367	20.1	0.958	63.0
11	15.7	0.723	12.3	0.529	19.9	0.958	61.5
12	15.4	0.755	12.0	0.593	19.7	0.958	60.9

Poznámka: RHsi je relativní vlhkost na vnitřním povrchu, T_{si} je vnitřní povrchová teplota a f,R_{si} je teplotní faktor.

Difúze vodní páry v návrh. podmínkách a bilance vodní páry podle ČSN 730540: (bez vlivu zabudované vlhkosti a sluneční radiace)

Průběh teplot a částečných tlaků vodní páry v návrhových okrajových podmínkách:

rozhraní:	i	1-2	2-3	3-4	e
theta [C]:	19.9	19.8	9.4	9.3	-12.3
p [Pa]:	1334	1170	330	233	166
p,sat [Pa]:	2317	2302	1176	1169	212

Poznámka: theta je teplota na rozhraní vrstev, p je předpokládaný částečný tlak vodní páry na rozhraní vrstev a p,sat je částečný tlak nasycené vodní páry na rozhraní vrstev.

Teploty v typickém místě konstrukce v ustálených návrhových podmínkách

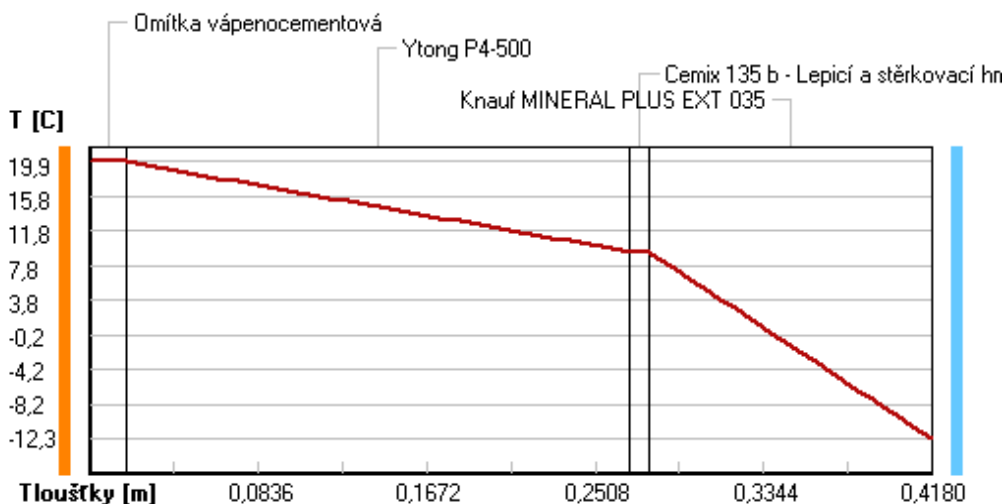

Část. tlaky vodní páry v typickém místě konstrukce v ustál. návrh. podmínkách

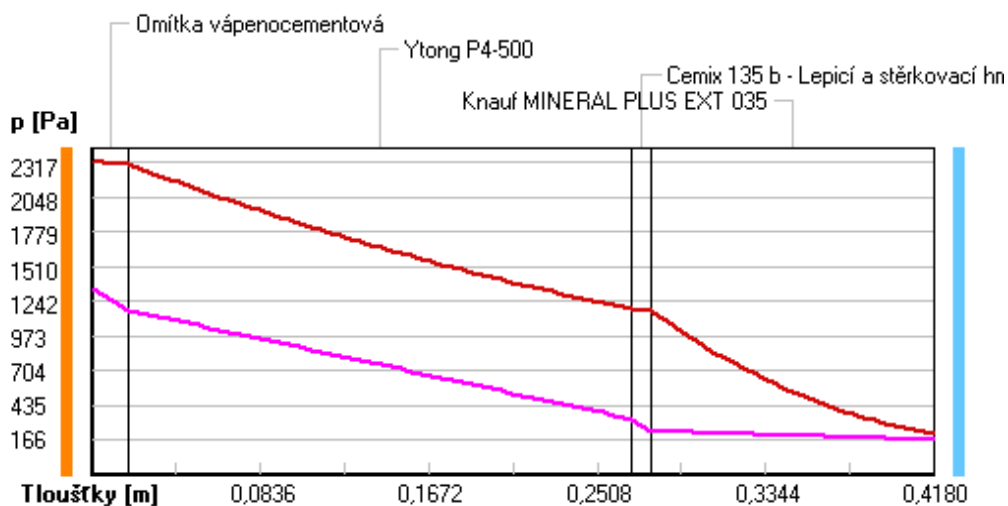

Rel. vlhkosti v typickém místě konstrukce v ustál. návrh. podmínkách

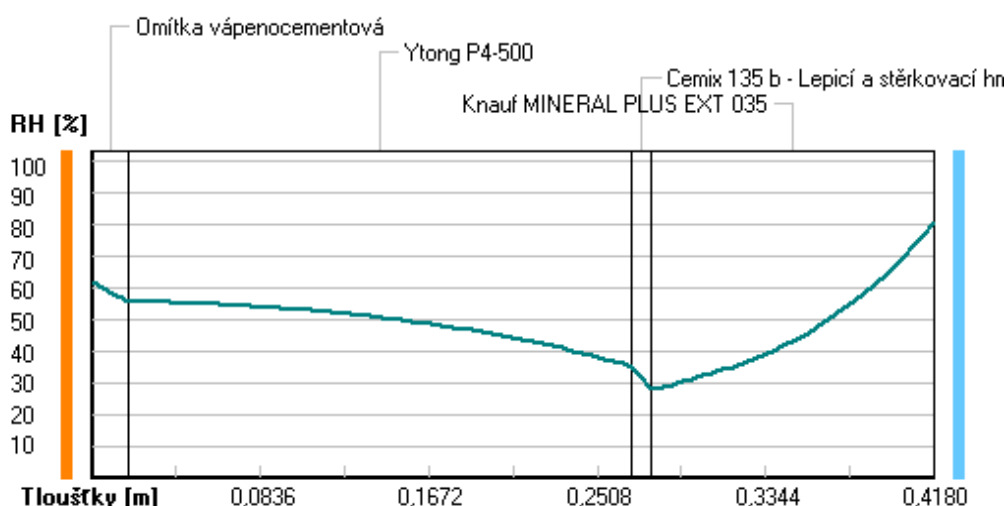

Při venkovní návrhové teplotě nedochází v konstrukci ke kondenzaci vodní páry.

Množství difundující vodní páry G_d : 9.602E-0008 kg/(m².s)

Bilance zkondenzované a vypařené vodní páry podle EN ISO 13788:

Roční cyklus č. 1

V konstrukci nedochází během modelového roku ke kondenzaci vodní páry.

Poznámka: Hodnocení difúze vodní páry bylo provedeno pro předpoklad 1D šíření vodní páry převažující skladbou konstrukce. Pro konstrukce s výraznými systematickými tepelnými mosty je výsledek výpočtu jen orientační. Přesnější výsledky lze získat s pomocí 2D analýzy.

Rozmezí relativních vlhkostí v jednotlivých materiálech (pro poslední roční cyklus):

Číslo	Název	Trvání příslušné relativní vlhkosti v materiálu ve dnech za rok				
		pod 60%	60-70%	70-80%	80-90%	nad 90%

1	Omítka vápenoc	90	213	62	---	---
2	Ytong P4-500	212	153	---	---	---
3	Cemix 135 b -	273	92	---	---	---
4	Knauf MINERAL	---	---	365	---	---

Poznámka: S pomocí této tabulky lze zjednodušeně odhadnout, jaké je riziko dosažení nepřipustné hmotnostní vlhkosti materiálu či riziko jeho koroze.

Konkrétně pro dřevo předepisuje ČSN 730540-2/Z1 maximální přípustnou hmotnostní vlhkost 18 %. Ze sorpční křivky pro daný typ dřeva lze odvodit, při jaké relativní vlhkosti vzduchu dosahuje dřevo této kritické hmotnostní vlhkosti. Obvykle jde o cca 80 %.

Pokud je v tabulce výše pro dřevo uveden dlouhodobější výskyt relativní vlhkosti nad 80 %, lze předpokládat, že požadavek ČSN 730540-2 na maximální hmotnostní vlhkost dřeva nebude splněn.

Teplu 2017 EDU, (c) 2017 Svoboda Software

VYHODNOCENÍ VÝSLEDKŮ PODLE KRITÉRIÍ ČSN 730540-2 (2011)

Název konstrukce: Ytong P4 - 500 + Knauf Mineral PLUS

Rekapitulace vstupních dat

Návrhová vnitřní teplota T_i :	20,0 C
Převažující návrhová vnitřní teplota T_{iM} :	20,0 C
Návrhová venkovní teplota T_{ae} :	-13,0 C
Teplota na vnější straně T_e :	-13,0 C
Návrhová teplota vnitřního vzduchu T_{ai} :	20,6 C
Relativní vlhkost v interiéru R_{Hi} :	50,0 % (+5,0%)

Skladba konstrukce

Číslo	Název vrstvy	d [m]	Lambda [W/mK]	Mi [-]
1	Omítka vápenocementová	0,018	0,990	19,0
2	Ytong P4-500	0,250	0,137	7,0
3	Cemix 135 b - Lepicí a stěrky	0,010	0,634	20,0
4	Knauf MINERAL PLUS EXT 035	0,140	0,037	1,0

I. Požadavek na teplotní faktor (čl. 5.1 v ČSN 730540-2)

Požadavek: $f_{Rsi,N} = f_{Rsi,cr} = 0,751$

Vypočtená průměrná hodnota: $f_{Rsi,m} = 0,958$

Kritický teplotní faktor $f_{Rsi,cr}$ byl stanoven pro maximální přípustnou vlhkost na vnitřním povrchu 80% (kritérium vyloučení vzniku plísní).

Průměrná hodnota $f_{Rsi,m}$ (resp. maximální hodnota při hodnocení skladby mimo tepelné mosty a vazby) není nikdy minimální hodnotou ve všech místech konstrukce. Nelze s ní proto prokazovat plnění požadavku na minimální povrchové teploty zabudované konstrukce včetně tepelných mostů a vazeb. Její převýšení nad požadavkem naznačuje pouze možnosti plnění požadavku v místě tepelného mostu či tepelné vazby.

II. Požadavek na součinitel prostupu tepla (čl. 5.2 v ČSN 730540-2)

Požadavek: $U_N = 0,30 \text{ W/m}^2\text{K}$

Vypočtená hodnota: $U = 0,169 \text{ W/m}^2\text{K}$

$U < U_N$... POŽADAVEK JE SPLNĚN.

Vypočtený součinitel prostupu tepla musí zahrnovat vliv systematických tepelných mostů (např. krokví v zateplené šikmé střeše).

III. Požadavky na šíření vlhkosti konstrukcí (čl. 6.1 a 6.2 v ČSN 730540-2)

Požadavky:

1. Kondenzace vodní páry nesmí ohrozit funkci konstrukce.
2. Roční množství kondenzátu musí být nižší než roční kapacita odparu.
3. Roční množství kondenzátu $M_{c,a}$ musí být nižší než 0,1 kg/m².rok, nebo 3-6% plošné hmotnosti materiálu (nižší z hodnot).

Vypočtené hodnoty: V kci nedochází při venkovní návrhové teplotě ke kondenzaci.

POŽADAVKY JSOU SPLNĚNÝ.

KOMPLEXNÍ POSOUZENÍ SKLADBY STAVEBNÍ KONSTRUKCE Z HLEDISKA ŠÍŘENÍ TEPLA A VODNÍ PÁRY

podle EN ISO 13788, EN ISO 6946, ČSN 730540 a STN 730540

Teplo 2017 EDU

Název úlohy : **Ytong P4 - 500 + Knauf Mineral Plus**

Zpracovatel : TT 2017

Zakázka :

Datum : 26.05.2017

ZADANÁ SKLADBA A OKRAJOVÉ PODMÍNKY :

Typ hodnocené konstrukce : Stěna vnější dvouplášťová

Korekce součinitele prostupu dU : 0.000 W/m²K

Skladba konstrukce (od interiéru) :

Číslo	Název	D [m]	Lambda [W/(m.K)]	c [J/(kg.K)]	Ro [kg/m ³]	Mi [-]	Ma [kg/m ²]
1	Omítka vápenoc	0,0180	0,9900	790,0	2000,0	19,0	0.0000
2	Ytong P4-500	0,2500	0,1370	1000,0	500,0	7,0	0.0000
3	Cemix 135 b -	0,0100	0,6340	840,0	1550,0	20,0	0.0000
4	Knauf MINERAL	0,2000	0,0360*	840,0	20,0	1,0	0.0000

Poznámka: D je tloušťka vrstvy, Lambda je návrhová hodnota tepelné vodivosti vrstvy, C je měrná tepelná kapacita vrstvy, Ro je objemová hmotnost vrstvy, Mi je faktor difúzního odporu vrstvy a Ma je počáteční zabudovaná vlhkost ve vrstvě.

* ekvival. tep. vodivost s vlivem tepelných mostů, stanovena interním výpočtem

Číslo	Kompletní název vrstvy	Interní výpočet tep. vodivosti
1	Omítka vápenocementová	---
2	Ytong P4-500	---
3	Cemix 135 b - Lepicí a stěrkořovací hmota COMFORT bílá	---
4	Knauf MINERAL PLUS EXT 035	vliv bodových kotev dle EN ISO 6946 Tep. vodivost tep. izolace: 0.035 W/(m.K) Tloušťka tepelné izolace: 0.2000 m Bod. činitel prostupu: 0.002 W/K Počet kotev v 1 m ² : 6.0

Okrajové podmínky výpočtu :

Tepelný odpor při přestupu tepla v interiéru Rsi : 0.13 m²K/W

dtto pro výpočet vnitřní povrchové teploty Rsi : 0.25 m²K/W

Tepelný odpor při přestupu tepla v exteriéru Rse : 0.13 m²K/W

dtto pro výpočet vnitřní povrchové teploty Rse : 0.13 m²K/W

Návrhová venkovní teplota Te : -13.0 C

Návrhová teplota vnitřního vzduchu Tai : 20.6 C

Návrhová relativní vlhkost venkovního vzduchu RHe : 84.0 %

Návrhová relativní vlhkost vnitřního vzduchu RHi : 55.0 %

Měsíc	Délka [dny/hodiny]	Tai [C]	RHi [%]	Pi [Pa]	Te [C]	RHe [%]	Pe [Pa]	
1	31	744	20.6	55.1	1336.3	-2.4	81.2	406.1

2	28	672	20.6	57.3	1389.6	-0.9	80.8	457.9
3	31	744	20.6	58.8	1426.0	3.0	79.5	602.1
4	30	720	20.6	60.7	1472.1	7.7	77.5	814.1
5	31	744	20.6	64.9	1573.9	12.7	74.5	1093.5
6	30	720	20.6	68.7	1666.1	15.9	72.0	1300.1
7	31	744	20.6	70.8	1717.0	17.5	70.4	1407.2
8	31	744	20.6	70.1	1700.0	17.0	70.9	1373.1
9	30	720	20.6	65.6	1590.9	13.3	74.1	1131.2
10	31	744	20.6	61.0	1479.4	8.3	77.1	843.7
11	30	720	20.6	58.8	1426.0	2.9	79.5	597.9
12	31	744	20.6	57.7	1399.3	-0.6	80.7	468.9

Poznámka: T_{ai} , RH_i a P_i jsou prům. měsíční parametry vnitřního vzduchu (teplota, relativní vlhkost a částečný tlak vodní páry) a T_e , RH_e a P_e jsou prům. měsíční parametry v prostředí na vnější straně konstrukce (teplota, relativní vlhkost a částečný tlak vodní páry).

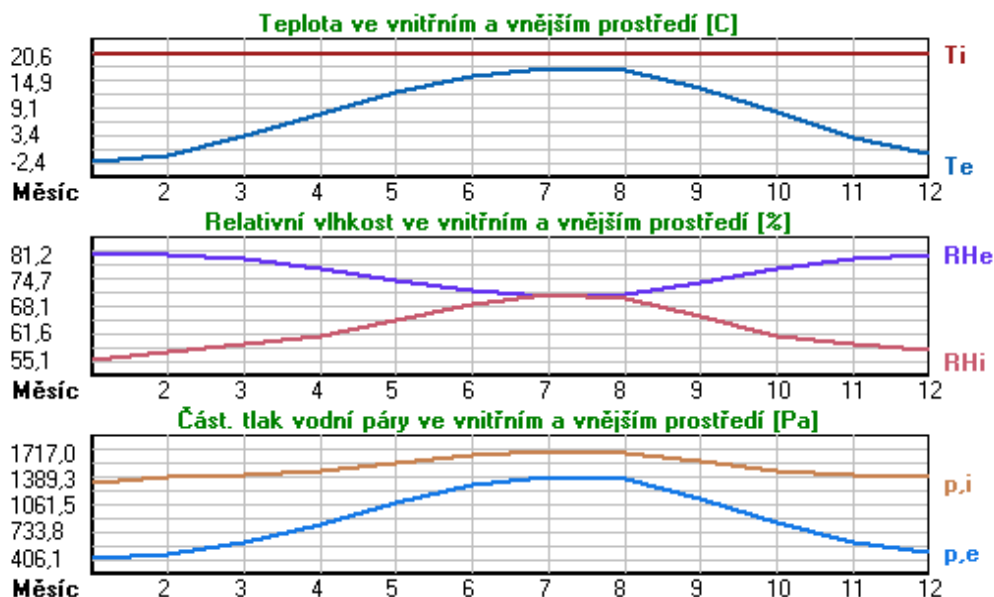

Pro vnitřní prostředí byla uplatněna přírážka k vnitřní relativní vlhkosti : 5.0 %

Výchozí měsíc výpočtu bilance se stanovuje výpočtem podle EN ISO 13788.

Počet hodnocených let : 1

VÝSLEDKY VÝPOČTU HODNOCENÉ KONSTRUKCE :

Tepelný odpor a součinitel prostupu tepla podle EN ISO 6946:

Tepelný odpor konstrukce R : 7.414 m²K/W
 Součinitel prostupu tepla konstrukce U : **0.130 W/m²K**

Součinitel prostupu zabudované kce U_{k,c} : 0.15 / 0.18 / 0.23 / 0.33 W/m²K

Uvedené orientační hodnoty platí pro různou kvalitu řešení tep. mostů vyjádřenou přibližnou přírážkou podle poznámek k čl. B.9.2 v ČSN 730540-4.

Difúzní odpor a tepelně akumulační vlastnosti:

Difúzní odpor konstrukce Z_{pT} : 1.3E+0010 m/s

Teplotní útlum konstrukce Ny* podle EN ISO 13786 : 745.4

Fázový posun teplotního kmitu Psi* podle EN ISO 13786 : 14.2 h

Teplota vnitřního povrchu a teplotní faktor podle ČSN 730540 a EN ISO 13788:

Vnitřní povrchová teplota v návrhových podmínkách $T_{si,p}$: 19.52 C
 Teplotní faktor v návrhových podmínkách $f,R_{si,p}$: 0.968

Obě hodnoty platí pro odpor při přestupu tepla na vnitřní straně $R_{si}=0,25 \text{ m}^2\text{K/W}$.

Číslo měsíce	Minimální požadované hodnoty při max. rel. vlhkosti na vnitřním povrchu:				Vypočtené hodnoty		
	----- 80% -----		----- 100% -----		$T_{si}[C]$	f,R_{si}	$RH_{si}[\%]$
	$T_{si,m}[C]$	$f,R_{si,m}$	$T_{si,m}[C]$	$f,R_{si,m}$			
1	14.7	0.743	11.3	0.595	19.9	0.968	57.7
2	15.3	0.753	11.9	0.594	19.9	0.968	59.8
3	15.7	0.721	12.3	0.526	20.0	0.968	60.9
4	16.2	0.659	12.7	0.391	20.2	0.968	62.3
5	17.2	0.576	13.8	0.135	20.3	0.968	65.9
6	18.2	0.479	14.6	-----	20.4	0.968	69.3
7	18.6	0.365	15.1	-----	20.5	0.968	71.2
8	18.5	0.409	15.0	-----	20.5	0.968	70.6
9	17.4	0.564	13.9	0.087	20.4	0.968	66.6
10	16.3	0.648	12.8	0.367	20.2	0.968	62.5
11	15.7	0.723	12.3	0.529	20.0	0.968	60.9
12	15.4	0.755	12.0	0.593	19.9	0.968	60.2

Poznámka: RH_{si} je relativní vlhkost na vnitřním povrchu, T_{si} je vnitřní povrchová teplota a f,R_{si} je teplotní faktor.

Difúze vodní páry v návrh. podmínkách a bilance vodní páry podle ČSN 730540: (bez vlivu zabudované vlhkosti a sluneční radiace)

Průběh teplot a částečných tlaků vodní páry v návrhových okrajových podmínkách:

rozhraní:	i	1-2	2-3	3-4	e
theta [C]:	20.0	20.0	12.0	11.9	-12.4
p [Pa]:	1334	1174	354	260	166
p,sat [Pa]:	2341	2330	1398	1392	208

Poznámka: theta je teplota na rozhraní vrstev, p je předpokládaný částečný tlak vodní páry na rozhraní vrstev a p,sat je částečný tlak nasycené vodní páry na rozhraní vrstev.

Teploty v typickém místě konstrukce v ustálených návrhových podmínkách

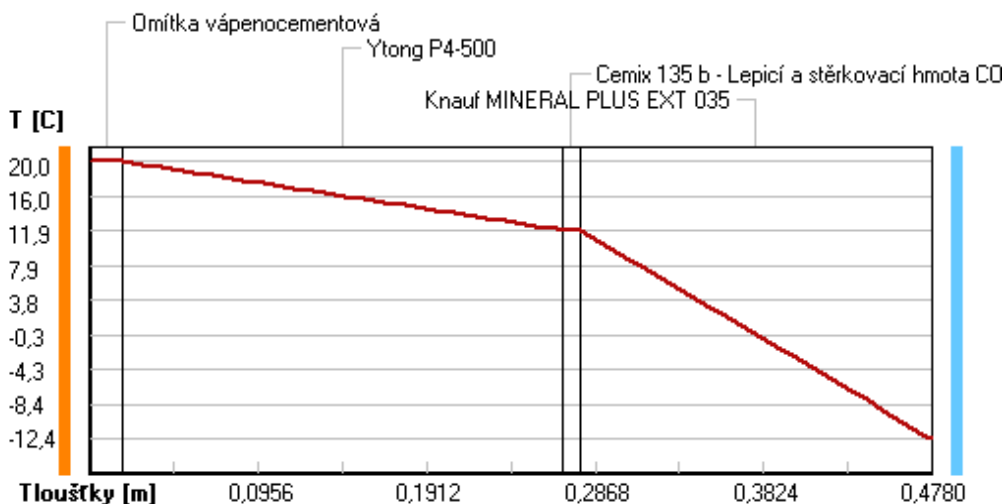

Část. tlaky vodní páry v typickém místě konstrukce v ustál. návrh. podmínkách

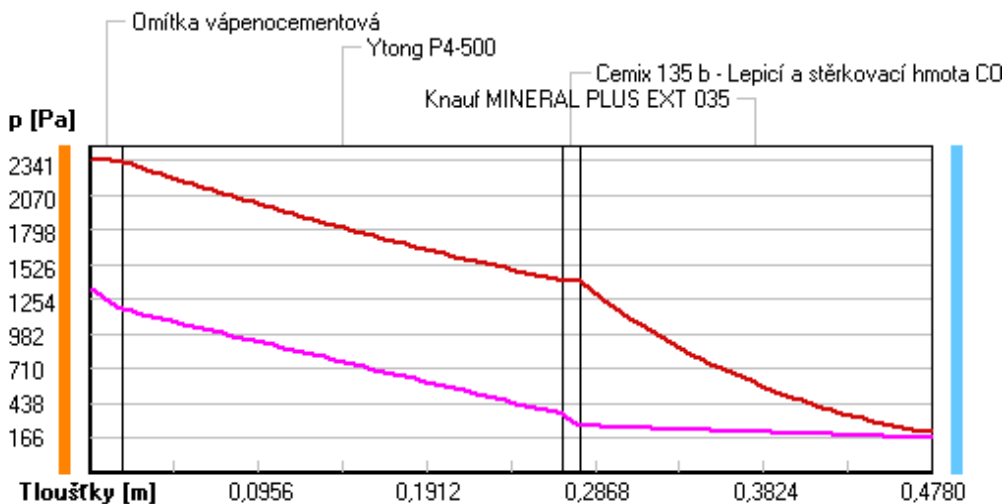

Rel. vlhkosti v typickém místě konstrukce v ustál. návrh. podmínkách

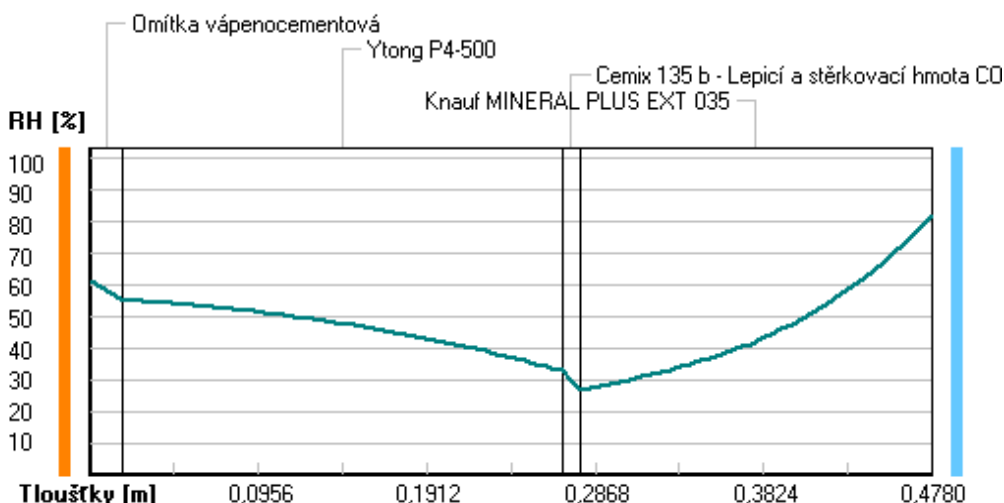

Při venkovní návrhové teplotě nedochází v konstrukci ke kondenzaci vodní páry.

Množství difundující vodní páry G_d : 9.370E-0008 kg/(m².s)

Bilance zkondenzované a vypařené vodní páry podle EN ISO 13788:

Roční cyklus č. 1

V konstrukci nedochází během modelového roku ke kondenzaci vodní páry.

Poznámka: Hodnocení difúze vodní páry bylo provedeno pro předpoklad 1D šíření vodní páry převažující skladbou konstrukce. Pro konstrukce s výraznými systematickými tepelnými mosty je výsledek výpočtu jen orientační. Přesnější výsledky lze získat s pomocí 2D analýzy.

Rozmezí relativních vlhkostí v jednotlivých materiálech (pro poslední roční cyklus):

Číslo	Název	Trvání příslušné relativní vlhkosti v materiálu ve dnech za rok				
		pod 60%	60-70%	70-80%	80-90%	nad 90%

1	Omítka vápenoc	151	152	62	---	---
2	Ytong P4-500	212	153	---	---	---
3	Cemix 135 b -	273	92	---	---	---
4	Knauf MINERAL	---	---	365	---	---

Poznámka: S pomocí této tabulky lze zjednodušeně odhadnout, jaké je riziko dosažení nepřipustné hmotnostní vlhkosti materiálu či riziko jeho koroze.

Konkrétně pro dřevo předepisuje ČSN 730540-2/Z1 maximální přípustnou hmotnostní vlhkost 18 %. Ze sorpční křivky pro daný typ dřeva lze odvodit, při jaké relativní vlhkosti vzduchu dosahuje dřevo této kritické hmotnostní vlhkosti. Obvykle jde o cca 80 %.

Pokud je v tabulce výše pro dřevo uveden dlouhodobější výskyt relativní vlhkosti nad 80 %, lze předpokládat, že požadavek ČSN 730540-2 na maximální hmotnostní vlhkost dřeva nebude splněn.

Teplu 2017 EDU, (c) 2017 Svoboda Software

VYHODNOCENÍ VÝSLEDKŮ PODLE KRITÉRIÍ ČSN 730540-2 (2011)

Název konstrukce: Ytong P4 - 500 + Knauf Mineral PLUS

Rekapitulace vstupních dat

Návrhová vnitřní teplota T_i :	20,0 C
Převažující návrhová vnitřní teplota T_{iM} :	20,0 C
Návrhová venkovní teplota T_{ae} :	-13,0 C
Teplota na vnější straně T_e :	-13,0 C
Návrhová teplota vnitřního vzduchu T_{ai} :	20,6 C
Relativní vlhkost v interiéru R_{Hi} :	50,0 % (+5,0%)

Skladba konstrukce

Číslo	Název vrstvy	d [m]	Lambda [W/mK]	Mi [-]
1	Omítka vápenocementová	0,018	0,990	19,0
2	Ytong P4-500	0,250	0,137	7,0
3	Cemix 135 b - Lepicí a stěrky	0,010	0,634	20,0
4	Knauf MINERAL PLUS EXT 035	0,200	0,036	1,0

I. Požadavek na teplotní faktor (čl. 5.1 v ČSN 730540-2)

Požadavek: $f_{Rsi,N} = f_{Rsi,cr} = 0,751$

Vypočtená průměrná hodnota: $f_{Rsi,m} = 0,968$

Kritický teplotní faktor $f_{Rsi,cr}$ byl stanoven pro maximální přípustnou vlhkost na vnitřním povrchu 80% (kritérium vyloučení vzniku plísní).

Průměrná hodnota $f_{Rsi,m}$ (resp. maximální hodnota při hodnocení skladby mimo tepelné mosty a vazby) není nikdy minimální hodnotou ve všech místech konstrukce. Nelze s ní proto prokazovat plnění požadavku na minimální povrchové teploty zabudované konstrukce včetně tepelných mostů a vazeb. Její převýšení nad požadavkem naznačuje pouze možnosti plnění požadavku v místě tepelného mostu či tepelné vazby.

II. Požadavek na součinitel prostupu tepla (čl. 5.2 v ČSN 730540-2)

Požadavek: $U_N = 0,30 \text{ W/m}^2\text{K}$

Vypočtená hodnota: $U = 0,130 \text{ W/m}^2\text{K}$

$U < U_N$... POŽADAVEK JE SPLNĚN.

Vypočtený součinitel prostupu tepla musí zahrnovat vliv systematických tepelných mostů (např. krokví v zateplené šikmé střeše).

III. Požadavky na šíření vlhkosti konstrukcí (čl. 6.1 a 6.2 v ČSN 730540-2)

Požadavky:

1. Kondenzace vodní páry nesmí ohrozit funkci konstrukce.
2. Roční množství kondenzátu musí být nižší než roční kapacita odparu.
3. Roční množství kondenzátu $M_{c,a}$ musí být nižší než 0,1 kg/m².rok, nebo 3-6% plošné hmotnosti materiálu (nižší z hodnot).

Vypočtené hodnoty: V kci nedochází při venkovní návrhové teplotě ke kondenzaci.

POŽADAVKY JSOU SPLNĚNÝ.

KOMPLEXNÍ POSOUZENÍ SKLADBY STAVEBNÍ KONSTRUKCE Z HLEDISKA ŠÍŘENÍ TEPLA A VODNÍ PÁRY

podle EN ISO 13788, EN ISO 6946, ČSN 730540 a STN 730540

Teplo 2017 EDU

Název úlohy : **Ytong P4 - 500 + Rockwool Superock**

Zpracovatel : TT 2017

Zakázka :

Datum : 26.05.2017

ZADANÁ SKLADBA A OKRAJOVÉ PODMÍNKY :

Typ hodnocené konstrukce : Stěna vnější dvouplášťová

Korekce součinitele prostupu dU : 0.000 W/m²K

Skladba konstrukce (od interiéru) :

Číslo	Název	D [m]	Lambda [W/(m.K)]	c [J/(kg.K)]	Ro [kg/m ³]	Mi [-]	Ma [kg/m ²]
1	Omítka vápenoc	0,0180	0,9900	790,0	2000,0	19,0	0.0000
2	Ytong P4-500	0,2500	0,1370	1000,0	500,0	7,0	0.0000
3	Cemix 135 b -	0,0100	0,6340	840,0	1550,0	20,0	0.0000
4	Rockwool Super	0,0600	0,0390*	840,0	37,0	1,0	0.0000

Poznámka: D je tloušťka vrstvy, Lambda je návrhová hodnota tepelné vodivosti vrstvy, C je měrná tepelná kapacita vrstvy, Ro je objemová hmotnost vrstvy, Mi je faktor difúzního odporu vrstvy a Ma je počáteční zabudovaná vlhkost ve vrstvě.

* ekvival. tep. vodivost s vlivem tepelných mostů, stanovena interním výpočtem

Číslo	Kompletní název vrstvy	Interní výpočet tep. vodivosti
1	Omítka vápenocementová	---
2	Ytong P4-500	---
3	Cemix 135 b - Lepicí a stěrko- vací hmota COMFORT bílá	---
4	Rockwool Superock	vliv bodových kotev dle EN ISO 6946 Tep. vodivost tep. izolace: 0.035 W/(m.K) Tloušťka tepelné izolace: 0.0600 m Bod. činitel prostupu: 0.002 W/K Počet kotev v 1 m ² : 6.0

Okrajové podmínky výpočtu :

Tepelný odpor při přestupu tepla v interiéru Rsi : 0.13 m²K/W

dtto pro výpočet vnitřní povrchové teploty Rsi : 0.25 m²K/W

Tepelný odpor při přestupu tepla v exteriéru Rse : 0.13 m²K/W

dtto pro výpočet vnitřní povrchové teploty Rse : 0.13 m²K/W

Návrhová venkovní teplota Te : -13.0 C

Návrhová teplota vnitřního vzduchu Tai : 20.6 C

Návrhová relativní vlhkost venkovního vzduchu RHe : 84.0 %

Návrhová relativní vlhkost vnitřního vzduchu RH_i : 55.0 %

Měsíc	Délka [dny/hodiny]	Tai [C]	RHi [%]	Pi [Pa]	Te [C]	RHe [%]	Pe [Pa]	
1	31	744	20.6	55.1	1336.3	-2.4	81.2	406.1

2	28	672	20.6	57.3	1389.6	-0.9	80.8	457.9
3	31	744	20.6	58.8	1426.0	3.0	79.5	602.1
4	30	720	20.6	60.7	1472.1	7.7	77.5	814.1
5	31	744	20.6	64.9	1573.9	12.7	74.5	1093.5
6	30	720	20.6	68.7	1666.1	15.9	72.0	1300.1
7	31	744	20.6	70.8	1717.0	17.5	70.4	1407.2
8	31	744	20.6	70.1	1700.0	17.0	70.9	1373.1
9	30	720	20.6	65.6	1590.9	13.3	74.1	1131.2
10	31	744	20.6	61.0	1479.4	8.3	77.1	843.7
11	30	720	20.6	58.8	1426.0	2.9	79.5	597.9
12	31	744	20.6	57.7	1399.3	-0.6	80.7	468.9

Poznámka: T_{ai} , RH_i a P_i jsou prům. měsíční parametry vnitřního vzduchu (teplota, relativní vlhkost a částečný tlak vodní páry) a T_e , RH_e a P_e jsou prům. měsíční parametry v prostředí na vnější straně konstrukce (teplota, relativní vlhkost a částečný tlak vodní páry).

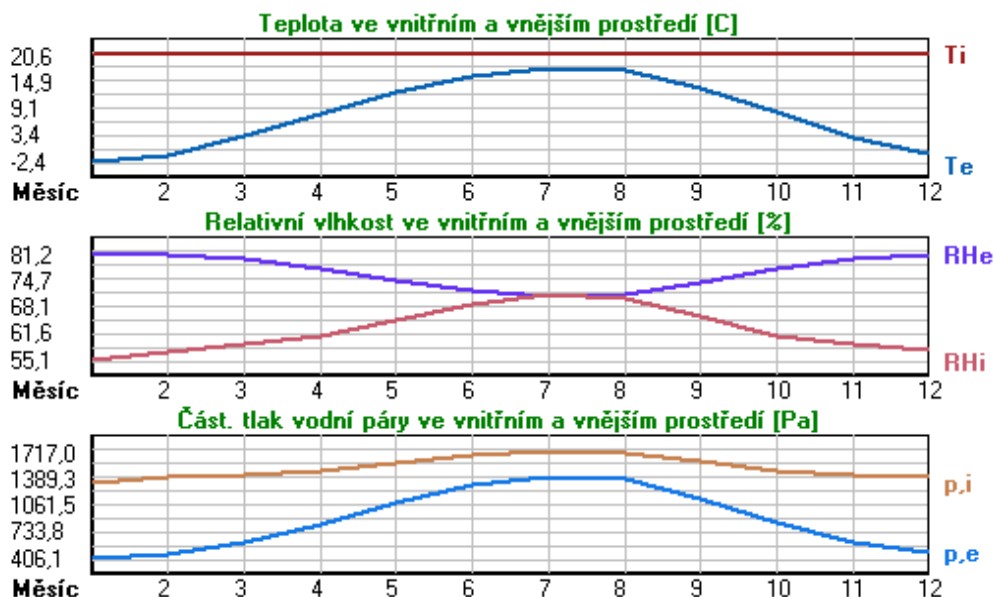

Pro vnitřní prostředí byla uplatněna přírážka k vnitřní relativní vlhkosti : 5.0 %

Výchozí měsíc výpočtu bilance se stanovuje výpočtem podle EN ISO 13788.

Počet hodnocených let : 1

VÝSLEDKY VÝPOČTU HODNOCENÉ KONSTRUKCE :

Tepelný odpor a součinitel prostupu tepla podle EN ISO 6946:

Tepelný odpor konstrukce R : 3.397 m²K/W
 Součinitel prostupu tepla konstrukce U : **0.273 W/m²K**

Součinitel prostupu zabudované kce U_{k,c} : 0.29 / 0.32 / 0.37 / 0.47 W/m²K

Uvedené orientační hodnoty platí pro různou kvalitu řešení tep. mostů vyjádřenou přibližnou přírážkou podle poznámek k čl. B.9.2 v ČSN 730540-4.

Difúzní odpor a tepelně akumulační vlastnosti:

Difúzní odpor konstrukce Z_{pT} : 1.2E+0010 m/s

Teplotní útlum konstrukce Ny* podle EN ISO 13786 : 232.8

Fázový posun teplotního kmitu Psi* podle EN ISO 13786 : 13.0 h

Teplota vnitřního povrchu a teplotní faktor podle ČSN 730540 a EN ISO 13788:

Vnitřní povrchová teplota v návrhových podmínkách $T_{si,p}$: 18.38 C
 Teplotní faktor v návrhových podmínkách $f,R_{si,p}$: 0.934

Obě hodnoty platí pro odpor při přestupu tepla na vnitřní straně $R_{si}=0,25$ m²K/W.

Číslo měsíce	Minimální požadované hodnoty při max. rel. vlhkosti na vnitřním povrchu:				Vypočtené hodnoty		
	----- 80% -----		----- 100% -----		Tsi[C]	f,Rsi	RHsi[%]
	Tsi,m[C]	f,Rsi,m	Tsi,m[C]	f,Rsi,m			
1	14.7	0.743	11.3	0.595	19.1	0.934	60.6
2	15.3	0.753	11.9	0.594	19.2	0.934	62.6
3	15.7	0.721	12.3	0.526	19.4	0.934	63.2
4	16.2	0.659	12.7	0.391	19.7	0.934	64.0
5	17.2	0.576	13.8	0.135	20.1	0.934	67.0
6	18.2	0.479	14.6	-----	20.3	0.934	70.0
7	18.6	0.365	15.1	-----	20.4	0.934	71.7
8	18.5	0.409	15.0	-----	20.4	0.934	71.1
9	17.4	0.564	13.9	0.087	20.1	0.934	67.6
10	16.3	0.648	12.8	0.367	19.8	0.934	64.1
11	15.7	0.723	12.3	0.529	19.4	0.934	63.2
12	15.4	0.755	12.0	0.593	19.2	0.934	62.9

Poznámka: RHsi je relativní vlhkost na vnitřním povrchu, Tsi je vnitřní povrchová teplota a f,Rsi je teplotní faktor.

Difúze vodní páry v návrh. podmínkách a bilance vodní páry podle ČSN 730540: (bez vlivu zabudované vlhkosti a sluneční radiace)

Průběh teplot a částečných tlaků vodní páry v návrhových okrajových podmínkách:

rozhraní:	i	1-2	2-3	3-4	e
theta [C]:	19.4	19.2	2.5	2.3	-11.8
p [Pa]:	1334	1164	295	196	166
p,sat [Pa]:	2252	2229	730	722	221

Poznámka: theta je teplota na rozhraní vrstev, p je předpokládaný částečný tlak vodní páry na rozhraní vrstev a p,sat je částečný tlak nasycené vodní páry na rozhraní vrstev.

Teploty v typickém místě konstrukce v ustálených návrhových podmínkách

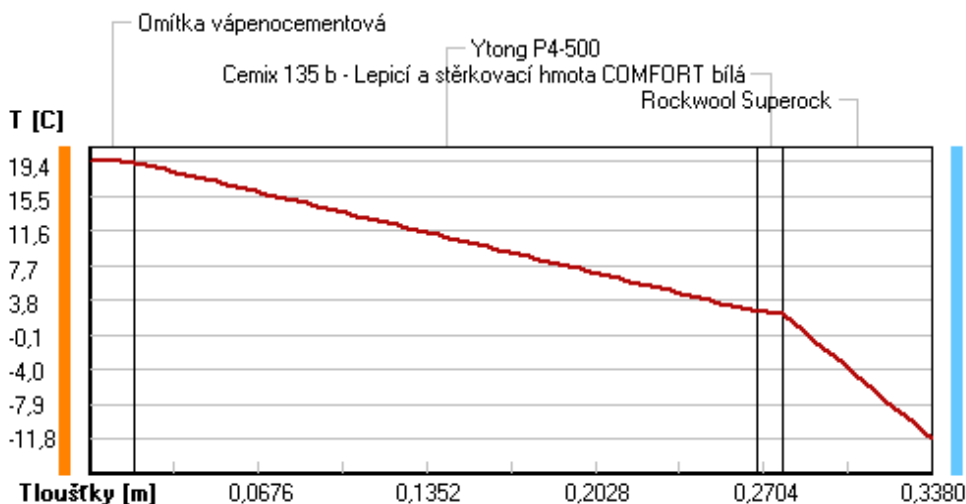

Část. tlaky vodní páry v typickém místě konstrukce v ustál. návrh. podmínkách

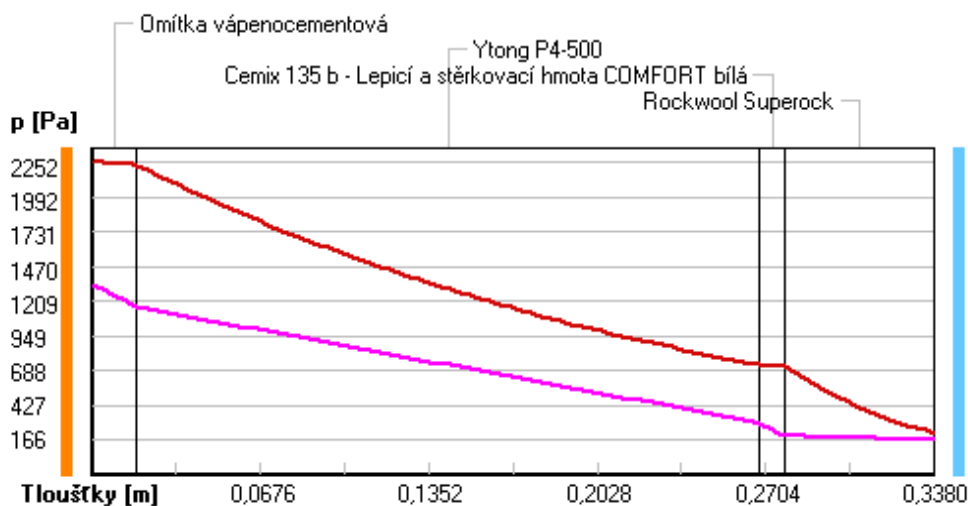

Rel. vlhkosti v typickém místě konstrukce v ustál. návrh. podmínkách

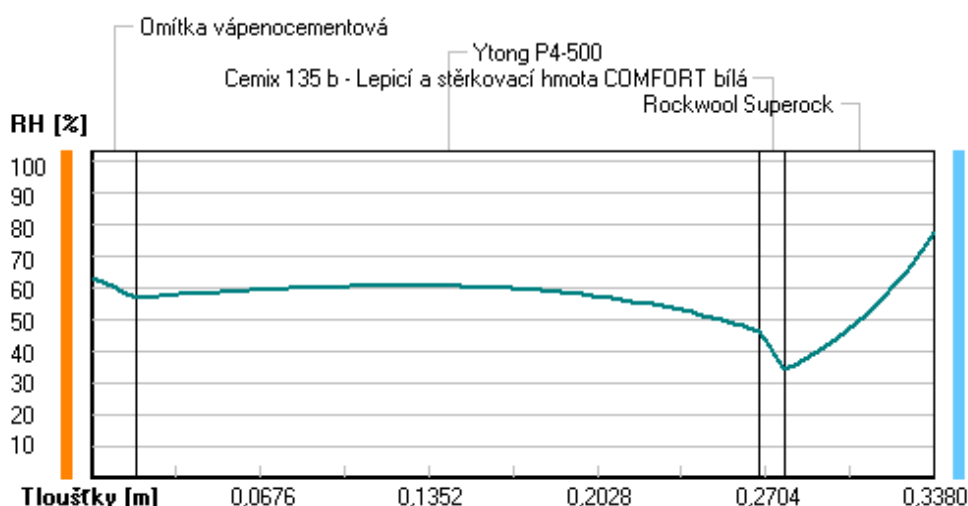

Při venkovní návrhové teplotě nedochází v konstrukci ke kondenzaci vodní páry.

Množství difundující vodní páry G_d : 9.928E-0008 kg/(m².s)

Bilance zkondenzované a vypařené vodní páry podle EN ISO 13788:

Roční cyklus č. 1

V konstrukci nedochází během modelového roku ke kondenzaci vodní páry.

Poznámka: Hodnocení difúze vodní páry bylo provedeno pro předpoklad 1D šíření vodní páry převažující skladbou konstrukce. Pro konstrukce s výraznými systematickými tepelnými mosty je výsledek výpočtu jen orientační. Přesnější výsledky lze získat s pomocí 2D analýzy.

Rozmezí relativních vlhkostí v jednotlivých materiálech (pro poslední roční cyklus):

Číslo	Název	Trvání příslušné relativní vlhkosti v materiálu ve dnech za rok				
		pod 60%	60-70%	70-80%	80-90%	nad 90%

1	Omítka vápenoc	31	272	62	---	---
2	Ytong P4-500	212	153	---	---	---
3	Cemix 135 b -	212	153	---	---	---
4	Rockwool Super	---	31	334	---	---

Poznámka: S pomocí této tabulky lze zjednodušeně odhadnout, jaké je riziko dosažení nepřipustné hmotnostní vlhkosti materiálu či riziko jeho koroze.

Konkrétně pro dřevo předepisuje ČSN 730540-2/Z1 maximální přípustnou hmotnostní vlhkost 18 %. Ze sorpční křivky pro daný typ dřeva lze odvodit, při jaké relativní vlhkosti vzduchu dosahuje dřevo této kritické hmotnostní vlhkosti. Obvykle jde o cca 80 %.

Pokud je v tabulce výše pro dřevo uveden dlouhodobější výskyt relativní vlhkosti nad 80 %, lze předpokládat, že požadavek ČSN 730540-2 na maximální hmotnostní vlhkost dřeva nebude splněn.

Teplu 2017 EDU, (c) 2017 Svoboda Software

RYHODNOCENÍ VÝSLEDKŮ PODLE KRITÉRIÍ ČSN 730540-2 (2011)

Název konstrukce: Ytong P4 - 500 + Rockwool Superock

Rekapitulace vstupních dat

Návrhová vnitřní teplota T_i :	20,0 C
Převažující návrhová vnitřní teplota T_{iM} :	20,0 C
Návrhová venkovní teplota T_{ae} :	-13,0 C
Teplota na vnější straně T_e :	-13,0 C
Návrhová teplota vnitřního vzduchu T_{ai} :	20,6 C
Relativní vlhkost v interiéru RH_i :	50,0 % (+5,0%)

Skladba konstrukce

Číslo	Název vrstvy	d [m]	Lambda [W/mK]	Mi [-]
1	Omítka vápenocementová	0,018	0,990	19,0
2	Ytong P4-500	0,250	0,137	7,0
3	Cemix 135 b - Lepicí a stěrkov	0,010	0,634	20,0
4	Rockwool Superock	0,060	0,039	1,0

I. Požadavek na teplotní faktor (čl. 5.1 v ČSN 730540-2)

Požadavek: $f_{Rsi,N} = f_{Rsi,cr} = 0,751$

Vypočtená průměrná hodnota: $f_{Rsi,m} = 0,934$

Kritický teplotní faktor $f_{Rsi,cr}$ byl stanoven pro maximální přípustnou vlhkost na vnitřním povrchu 80% (kritérium vyloučení vzniku plísní).

Průměrná hodnota $f_{Rsi,m}$ (resp. maximální hodnota při hodnocení skladby mimo tepelné mosty a vazby) není nikdy minimální hodnotou ve všech místech konstrukce. Nelze s ní proto prokazovat plnění požadavku na minimální povrchové teploty zabudované konstrukce včetně tepelných mostů a vazeb. Její převýšení nad požadavkem naznačuje pouze možnosti plnění požadavku v místě tepelného mostu či tepelné vazby.

II. Požadavek na součinitel prostupu tepla (čl. 5.2 v ČSN 730540-2)

Požadavek: $U_N = 0,30 \text{ W/m}^2\text{K}$

Vypočtená hodnota: $U = 0,273 \text{ W/m}^2\text{K}$

$U < U_N$... POŽADAVEK JE SPLNĚN.

Vypočtený součinitel prostupu tepla musí zahrnovat vliv systematických tepelných mostů (např. krovů v zateplené šikmé střeše).

III. Požadavky na šíření vlhkosti konstrukcí (čl. 6.1 a 6.2 v ČSN 730540-2)

Požadavky:

1. Kondenzace vodní páry nesmí ohrozit funkci konstrukce.
2. Roční množství kondenzátu musí být nižší než roční kapacita odparu.
3. Roční množství kondenzátu $M_{c,a}$ musí být nižší než 0,1 kg/m².rok, nebo 3-6% plošné hmotnosti materiálu (nižší z hodnot).

Vypočtené hodnoty: V kci nedochází při venkovní návrhové teplotě ke kondenzaci.

POŽADAVKY JSOU SPLNĚNÝ.

KOMPLEXNÍ POSOUZENÍ SKLADBY STAVEBNÍ KONSTRUKCE Z HLEDISKA ŠÍŘENÍ TEPLA A VODNÍ PÁRY

podle EN ISO 13788, EN ISO 6946, ČSN 730540 a STN 730540

Teplo 2017 EDU

Název úlohy : **Ytong P4 - 500 + Rockwool Superock**

Zpracovatel : TT 2017

Zakázka :

Datum : 26.05.2017

ZADANÁ SKLADBA A OKRAJOVÉ PODMÍNKY :

Typ hodnocené konstrukce : Stěna vnější dvouplášťová

Korekce součinitele prostupu dU : 0.000 W/m²K

Skladba konstrukce (od interiéru) :

Číslo	Název	D [m]	Lambda [W/(m.K)]	c [J/(kg.K)]	Ro [kg/m ³]	Mi [-]	Ma [kg/m ²]
1	Omítka vápenoc	0,0180	0,9900	790,0	2000,0	19,0	0.0000
2	Ytong P4-500	0,2500	0,1370	1000,0	500,0	7,0	0.0000
3	Cemix 135 b -	0,0100	0,6340	840,0	1550,0	20,0	0.0000
4	Rockwool Super	0,1400	0,0370*	840,0	37,0	1,0	0.0000

Poznámka: D je tloušťka vrstvy, Lambda je návrhová hodnota tepelné vodivosti vrstvy, C je měrná tepelná kapacita vrstvy, Ro je objemová hmotnost vrstvy, Mi je faktor difúzního odporu vrstvy a Ma je počáteční zabudovaná vlhkost ve vrstvě.

* ekvival. tep. vodivost s vlivem tepelných mostů, stanovena interním výpočtem

Číslo	Kompletní název vrstvy	Interní výpočet tep. vodivosti
1	Omítka vápenocementová	---
2	Ytong P4-500	---
3	Cemix 135 b - Lepicí a stěrkořací hmota COMFORT bílá	---
4	Rockwool Superock	vliv bodových kotev dle EN ISO 6946 Tep. vodivost tep. izolace: 0.035 W/(m.K) Tloušťka tepelné izolace: 0.1400 m Bod. činitel prostupu: 0.002 W/K Počet kotev v 1 m ² : 6.0

Okrajové podmínky výpočtu :

Tepelný odpor při přestupu tepla v interiéru Rsi : 0.13 m²K/W

dtto pro výpočet vnitřní povrchové teploty Rsi : 0.25 m²K/W

Tepelný odpor při přestupu tepla v exteriéru Rse : 0.13 m²K/W

dtto pro výpočet vnitřní povrchové teploty Rse : 0.13 m²K/W

Návrhová venkovní teplota Te : -13.0 C

Návrhová teplota vnitřního vzduchu Tai : 20.6 C

Návrhová relativní vlhkost venkovního vzduchu RHe : 84.0 %

Návrhová relativní vlhkost vnitřního vzduchu RH_i : 55.0 %

Měsíc	Délka [dny/hodiny]	Tai [C]	RHi [%]	Pi [Pa]	Te [C]	RHe [%]	Pe [Pa]	
1	31	744	20.6	55.1	1336.3	-2.4	81.2	406.1

2	28	672	20.6	57.3	1389.6	-0.9	80.8	457.9
3	31	744	20.6	58.8	1426.0	3.0	79.5	602.1
4	30	720	20.6	60.7	1472.1	7.7	77.5	814.1
5	31	744	20.6	64.9	1573.9	12.7	74.5	1093.5
6	30	720	20.6	68.7	1666.1	15.9	72.0	1300.1
7	31	744	20.6	70.8	1717.0	17.5	70.4	1407.2
8	31	744	20.6	70.1	1700.0	17.0	70.9	1373.1
9	30	720	20.6	65.6	1590.9	13.3	74.1	1131.2
10	31	744	20.6	61.0	1479.4	8.3	77.1	843.7
11	30	720	20.6	58.8	1426.0	2.9	79.5	597.9
12	31	744	20.6	57.7	1399.3	-0.6	80.7	468.9

Poznámka: T_{ai} , RH_i a P_i jsou prům. měsíční parametry vnitřního vzduchu (teplota, relativní vlhkost a částečný tlak vodní páry) a T_e , RH_e a P_e jsou prům. měsíční parametry v prostředí na vnější straně konstrukce (teplota, relativní vlhkost a částečný tlak vodní páry).

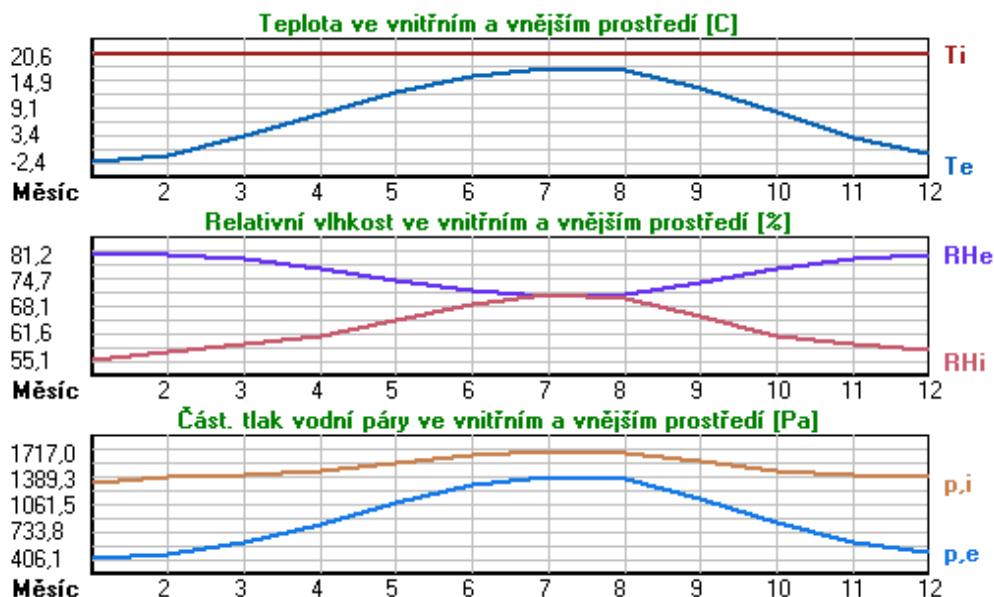

Pro vnitřní prostředí byla uplatněna přírážka k vnitřní relativní vlhkosti : 5.0 %

Výchozí měsíc výpočtu bilance se stanovuje výpočtem podle EN ISO 13788.

Počet hodnocených let : 1

VÝSLEDKY VÝPOČTU HODNOCENÉ KONSTRUKCE :

Tepelný odpor a součinitel prostupu tepla podle EN ISO 6946:

Tepelný odpor konstrukce R : 5.643 m²K/W
 Součinitel prostupu tepla konstrukce U : **0.169 W/m²K**

Součinitel prostupu zabudované kce U_{k,c} : 0.19 / 0.22 / 0.27 / 0.37 W/m²K

Uvedené orientační hodnoty platí pro různou kvalitu řešení tep. mostů vyjádřenou přibližnou přírážkou podle poznámek k čl. B.9.2 v ČSN 730540-4.

Difúzní odpor a tepelně akumulční vlastnosti:

Difúzní odpor konstrukce Z_{pT} : 1.2E+0010 m/s

Teplotní útlum konstrukce Ny* podle EN ISO 13786 : 523.4

Fázový posun teplotního kmitu Psi* podle EN ISO 13786 : 14.1 h

Teplota vnitřního povrchu a teplotní faktor podle ČSN 730540 a EN ISO 13788:

Vnitřní povrchová teplota v návrhových podmínkách $T_{si,p}$: 19.21 C
 Teplotní faktor v návrhových podmínkách $f,R_{si,p}$: 0.958

Obě hodnoty platí pro odpor při přestupu tepla na vnitřní straně $R_{si}=0,25$ m²K/W.

Číslo měsíce	Minimální požadované hodnoty při max. rel. vlhkosti na vnitřním povrchu:				Vypočtené hodnoty		
	----- 80% -----		----- 100% -----		Tsi[C]	f,Rsi	RHsi[%]
	Tsi,m[C]	f,Rsi,m	Tsi,m[C]	f,Rsi,m			
1	14.7	0.743	11.3	0.595	19.6	0.958	58.5
2	15.3	0.753	11.9	0.594	19.7	0.958	60.6
3	15.7	0.721	12.3	0.526	19.9	0.958	61.5
4	16.2	0.659	12.7	0.391	20.1	0.958	62.7
5	17.2	0.576	13.8	0.135	20.3	0.958	66.2
6	18.2	0.479	14.6	-----	20.4	0.958	69.5
7	18.6	0.365	15.1	-----	20.5	0.958	71.4
8	18.5	0.409	15.0	-----	20.5	0.958	70.7
9	17.4	0.564	13.9	0.087	20.3	0.958	66.8
10	16.3	0.648	12.8	0.367	20.1	0.958	63.0
11	15.7	0.723	12.3	0.529	19.9	0.958	61.5
12	15.4	0.755	12.0	0.593	19.7	0.958	60.9

Poznámka: RHsi je relativní vlhkost na vnitřním povrchu, Tsi je vnitřní povrchová teplota a f,Rsi je teplotní faktor.

Difúze vodní páry v návrh. podmínkách a bilance vodní páry podle ČSN 730540: (bez vlivu zabudované vlhkosti a sluneční radiace)

Průběh teplot a částečných tlaků vodní páry v návrhových okrajových podmínkách:

rozhraní:	i	1-2	2-3	3-4	e
theta [C]:	19.9	19.8	9.4	9.3	-12.3
p [Pa]:	1334	1170	330	233	166
p,sat [Pa]:	2317	2302	1176	1169	212

Poznámka: theta je teplota na rozhraní vrstev, p je předpokládaný částečný tlak vodní páry na rozhraní vrstev a p,sat je částečný tlak nasycené vodní páry na rozhraní vrstev.

Teploty v typickém místě konstrukce v ustálených návrhových podmínkách

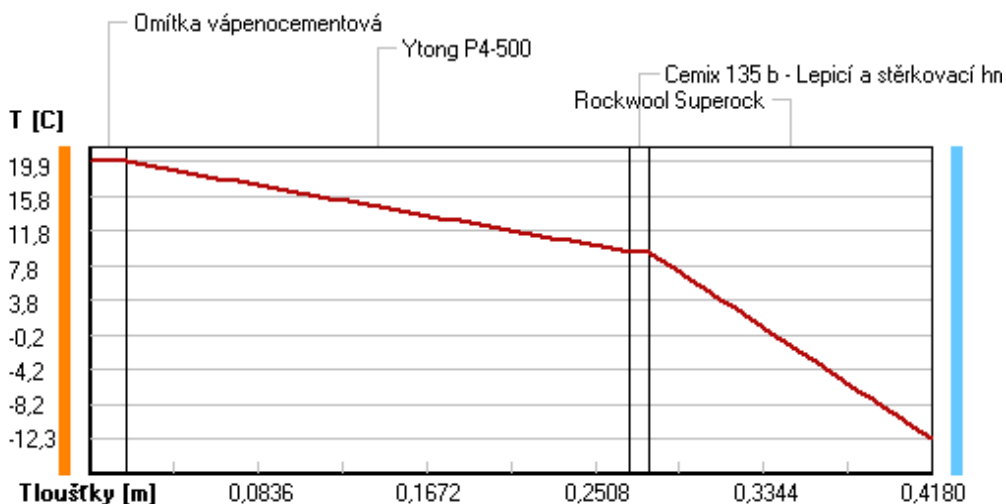

Část. tlaky vodní páry v typickém místě konstrukce v ustál. návrh. podmínkách

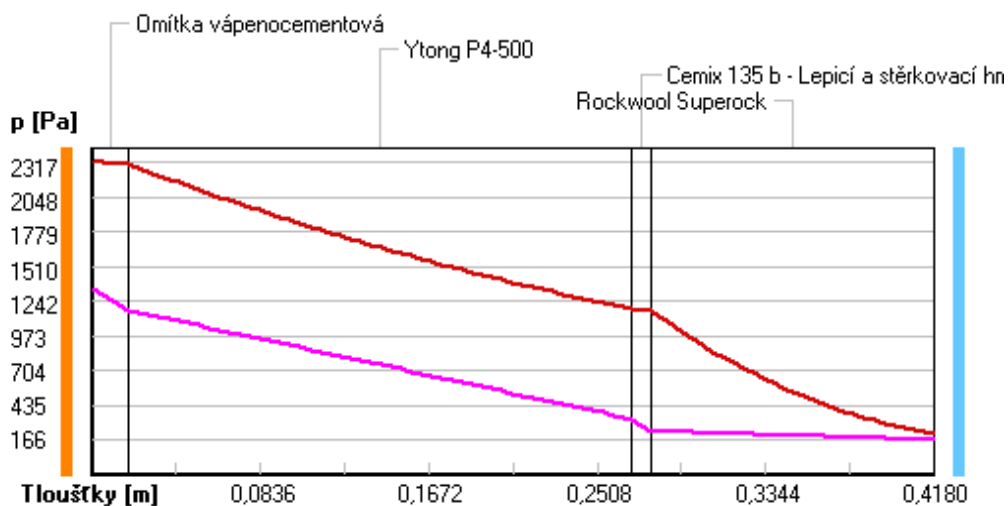

Rel. vlhkosti v typickém místě konstrukce v ustál. návrh. podmínkách

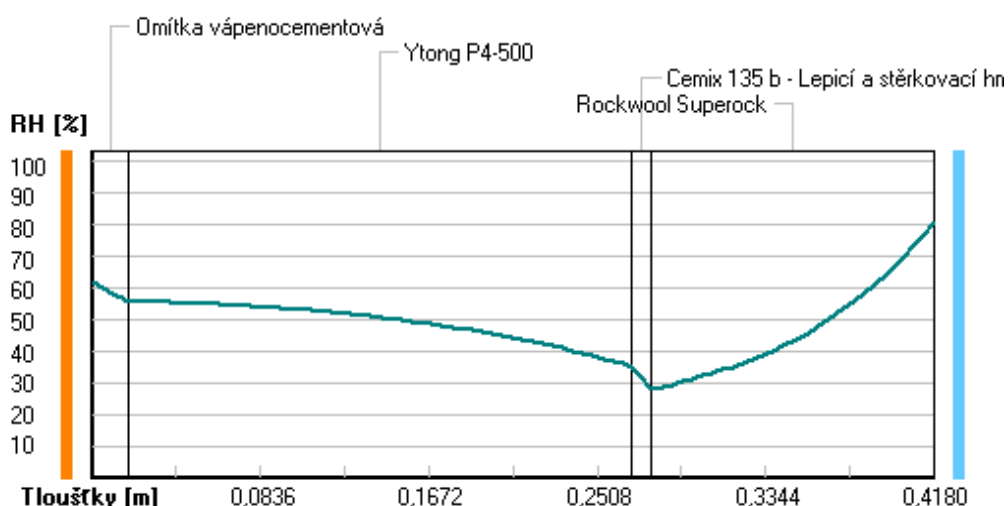

Při venkovní návrhové teplotě nedochází v konstrukci ke kondenzaci vodní páry.

Množství difundující vodní páry G_d : 9.602E-0008 kg/(m².s)

Bilance zkondenzované a vypařené vodní páry podle EN ISO 13788:

Roční cyklus č. 1

V konstrukci nedochází během modelového roku ke kondenzaci vodní páry.

Poznámka: Hodnocení difúze vodní páry bylo provedeno pro předpoklad 1D šíření vodní páry převažující skladbou konstrukce. Pro konstrukce s výraznými systematickými tepelnými mosty je výsledek výpočtu jen orientační. Přesnější výsledky lze získat s pomocí 2D analýzy.

Rozmezí relativních vlhkostí v jednotlivých materiálech (pro poslední roční cyklus):

Číslo	Název	Trvání příslušné relativní vlhkosti v materiálu ve dnech za rok				
		pod 60%	60-70%	70-80%	80-90%	nad 90%

1	Omítka vápenoc	90	213	62	---	---
2	Ytong P4-500	212	153	---	---	---
3	Cemix 135 b -	273	92	---	---	---
4	Rockwool Super	---	---	365	---	---

Poznámka: S pomocí této tabulky lze zjednodušeně odhadnout, jaké je riziko dosažení nepřipustné hmotnostní vlhkosti materiálu či riziko jeho koroze.

Konkrétně pro dřevo předepisuje ČSN 730540-2/Z1 maximální přípustnou hmotnostní vlhkost 18 %. Ze sorpční křivky pro daný typ dřeva lze odvodit, při jaké relativní vlhkosti vzduchu dosahuje dřevo této kritické hmotnostní vlhkosti. Obvykle jde o cca 80 %.

Pokud je v tabulce výše pro dřevo uveden dlouhodobější výskyt relativní vlhkosti nad 80 %, lze předpokládat, že požadavek ČSN 730540-2 na maximální hmotnostní vlhkost dřeva nebude splněn.

Teplu 2017 EDU, (c) 2017 Svoboda Software

RYHODNOCENÍ VÝSLEDKŮ PODLE KRITÉRIÍ ČSN 730540-2 (2011)

Název konstrukce: Ytong P4 - 500 + Rockwool Superock

Rekapitulace vstupních dat

Návrhová vnitřní teplota T_i :	20,0 C
Převažující návrhová vnitřní teplota T_{iM} :	20,0 C
Návrhová venkovní teplota T_{ae} :	-13,0 C
Teplota na vnější straně T_e :	-13,0 C
Návrhová teplota vnitřního vzduchu T_{ai} :	20,6 C
Relativní vlhkost v interiéru RH_i :	50,0 % (+5,0%)

Skladba konstrukce

Číslo	Název vrstvy	d [m]	Lambda [W/mK]	Mi [-]
1	Omítka vápenocementová	0,018	0,990	19,0
2	Ytong P4-500	0,250	0,137	7,0
3	Cemix 135 b - Lepicí a stěrkov	0,010	0,634	20,0
4	Rockwool Superock	0,140	0,037	1,0

I. Požadavek na teplotní faktor (čl. 5.1 v ČSN 730540-2)

Požadavek: $f_{Rsi,N} = f_{Rsi,cr} = 0,751$

Vypočtená průměrná hodnota: $f_{Rsi,m} = 0,958$

Kritický teplotní faktor $f_{Rsi,cr}$ byl stanoven pro maximální přípustnou vlhkost na vnitřním povrchu 80% (kritérium vyloučení vzniku plísní).

Průměrná hodnota $f_{Rsi,m}$ (resp. maximální hodnota při hodnocení skladby mimo tepelné mosty a vazby) není nikdy minimální hodnotou ve všech místech konstrukce. Nelze s ní proto prokazovat plnění požadavku na minimální povrchové teploty zabudované konstrukce včetně tepelných mostů a vazeb. Její převýšení nad požadavkem naznačuje pouze možnosti plnění požadavku v místě tepelného mostu či tepelné vazby.

II. Požadavek na součinitel prostupu tepla (čl. 5.2 v ČSN 730540-2)

Požadavek: $U_N = 0,30 \text{ W/m}^2\text{K}$

Vypočtená hodnota: $U = 0,169 \text{ W/m}^2\text{K}$

$U < U_N$... POŽADAVEK JE SPLNĚN.

Vypočtený součinitel prostupu tepla musí zahrnovat vliv systematických tepelných mostů (např. krovů v zateplené šikmé střeše).

III. Požadavky na šíření vlhkosti konstrukcí (čl. 6.1 a 6.2 v ČSN 730540-2)

Požadavky:

1. Kondenzace vodní páry nesmí ohrozit funkci konstrukce.
2. Roční množství kondenzátu musí být nižší než roční kapacita odparu.
3. Roční množství kondenzátu $M_{c,a}$ musí být nižší než 0,1 kg/m².rok, nebo 3-6% plošné hmotnosti materiálu (nižší z hodnot).

Vypočtené hodnoty: V kci nedochází při venkovní návrhové teplotě ke kondenzaci.

POŽADAVKY JSOU SPLNĚNY.

KOMPLEXNÍ POSOUZENÍ SKLADBY STAVEBNÍ KONSTRUKCE Z HLEDISKA ŠÍŘENÍ TEPLA A VODNÍ PÁRY

podle EN ISO 13788, EN ISO 6946, ČSN 730540 a STN 730540

Teplo 2017 EDU

Název úlohy : **Ytong P4 - 500 + Rockwool Superock**

Zpracovatel : TT 2017

Zakázka :

Datum : 26.05.2017

ZADANÁ SKLADBA A OKRAJOVÉ PODMÍNKY :

Typ hodnocené konstrukce : Stěna vnější dvouplášťová

Korekce součinitele prostupu dU : 0.000 W/m²K

Skladba konstrukce (od interiéru) :

Číslo	Název	D [m]	Lambda [W/(m.K)]	c [J/(kg.K)]	Ro [kg/m ³]	Mi [-]	Ma [kg/m ²]
1	Omítka vápenoc	0,0180	0,9900	790,0	2000,0	19,0	0.0000
2	Ytong P4-500	0,2500	0,1370	1000,0	500,0	7,0	0.0000
3	Cemix 135 b -	0,0100	0,6340	840,0	1550,0	20,0	0.0000
4	Rockwool Super	0,2000	0,0360*	840,0	37,0	1,0	0.0000

Poznámka: D je tloušťka vrstvy, Lambda je návrhová hodnota tepelné vodivosti vrstvy, C je měrná tepelná kapacita vrstvy, Ro je objemová hmotnost vrstvy, Mi je faktor difúzního odporu vrstvy a Ma je počáteční zabudovaná vlhkost ve vrstvě.

* ekvival. tep. vodivost s vlivem tepelných mostů, stanovena interním výpočtem

Číslo	Kompletní název vrstvy	Interní výpočet tep. vodivosti
1	Omítka vápenocementová	---
2	Ytong P4-500	---
3	Cemix 135 b - Lepicí a stěrkový materiál COMFORT bílá	---
4	Rockwool Superock	vliv bodových kotev dle EN ISO 6946 Tep. vodivost tep. izolace: 0.035 W/(m.K) Tloušťka tepelné izolace: 0.2000 m Bod. činitel prostupu: 0.002 W/K Počet kotev v 1 m ² : 6.0

Okrajové podmínky výpočtu :

Tepelný odpor při přestupu tepla v interiéru Rsi : 0.13 m²K/W

dtto pro výpočet vnitřní povrchové teploty Rsi : 0.25 m²K/W

Tepelný odpor při přestupu tepla v exteriéru Rse : 0.13 m²K/W

dtto pro výpočet vnitřní povrchové teploty Rse : 0.13 m²K/W

Návrhová venkovní teplota Te : -13.0 C

Návrhová teplota vnitřního vzduchu Tai : 20.6 C

Návrhová relativní vlhkost venkovního vzduchu RHe : 84.0 %

Návrhová relativní vlhkost vnitřního vzduchu RH_i : 55.0 %

Měsíc	Délka [dny/hodiny]	Tai [C]	RHi [%]	Pi [Pa]	Te [C]	RHe [%]	Pe [Pa]	
1	31	744	20.6	55.1	1336.3	-2.4	81.2	406.1

2	28	672	20.6	57.3	1389.6	-0.9	80.8	457.9
3	31	744	20.6	58.8	1426.0	3.0	79.5	602.1
4	30	720	20.6	60.7	1472.1	7.7	77.5	814.1
5	31	744	20.6	64.9	1573.9	12.7	74.5	1093.5
6	30	720	20.6	68.7	1666.1	15.9	72.0	1300.1
7	31	744	20.6	70.8	1717.0	17.5	70.4	1407.2
8	31	744	20.6	70.1	1700.0	17.0	70.9	1373.1
9	30	720	20.6	65.6	1590.9	13.3	74.1	1131.2
10	31	744	20.6	61.0	1479.4	8.3	77.1	843.7
11	30	720	20.6	58.8	1426.0	2.9	79.5	597.9
12	31	744	20.6	57.7	1399.3	-0.6	80.7	468.9

Poznámka: T_{ai} , RH_i a P_i jsou prům. měsíční parametry vnitřního vzduchu (teplota, relativní vlhkost a částečný tlak vodní páry) a T_e , RH_e a P_e jsou prům. měsíční parametry v prostředí na vnější straně konstrukce (teplota, relativní vlhkost a částečný tlak vodní páry).

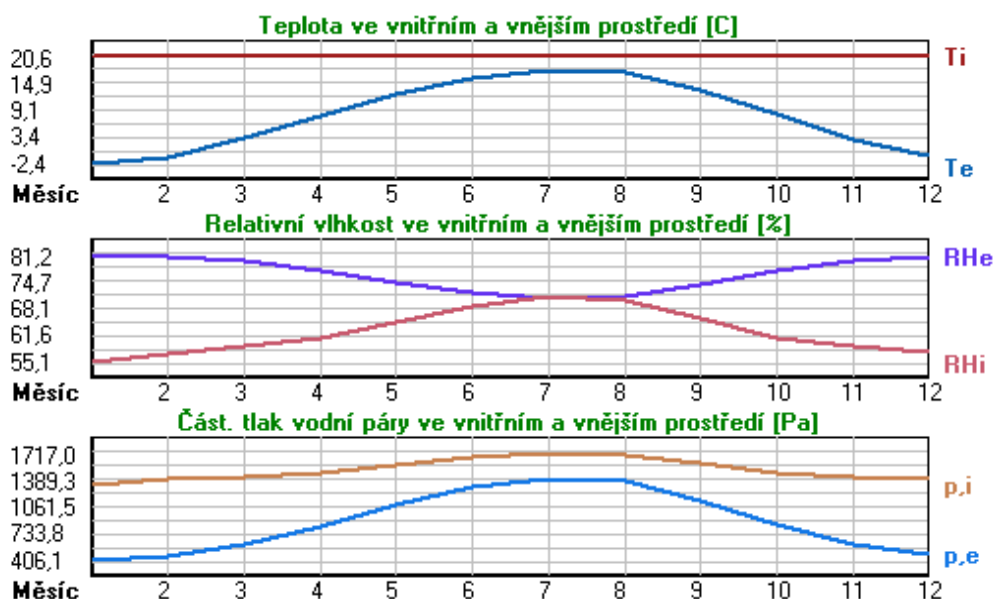

Pro vnitřní prostředí byla uplatněna přírážka k vnitřní relativní vlhkosti : 5.0 %

Výchozí měsíc výpočtu bilance se stanovuje výpočtem podle EN ISO 13788.

Počet hodnocených let : 1

VÝSLEDKY VÝPOČTU HODNOCENÉ KONSTRUKCE :

Tepelný odpor a součinitel prostupu tepla podle EN ISO 6946:

Tepelný odpor konstrukce R : 7.414 m²K/W
 Součinitel prostupu tepla konstrukce U : **0.130 W/m²K**

Součinitel prostupu zabudované kce U_{k,c} : 0.15 / 0.18 / 0.23 / 0.33 W/m²K

Uvedené orientační hodnoty platí pro různou kvalitu řešení tep. mostů vyjádřenou přibližnou přírážkou podle poznámek k čl. B.9.2 v ČSN 730540-4.

Difúzní odpor a tepelně akumulční vlastnosti:

Difúzní odpor konstrukce Z_{pT} : 1.3E+0010 m/s

Teplotní útlum konstrukce Ny* podle EN ISO 13786 : 780.9

Fázový posun teplotního kmitu Psi* podle EN ISO 13786 : 15.0 h

Teplota vnitřního povrchu a teplotní faktor podle ČSN 730540 a EN ISO 13788:

Vnitřní povrchová teplota v návrhových podmínkách $T_{si,p}$: 19.52 C
 Teplotní faktor v návrhových podmínkách $f,R_{si,p}$: 0.968

Obě hodnoty platí pro odpor při přestupu tepla na vnitřní straně $R_{si}=0,25 \text{ m}^2\text{K/W}$.

Číslo měsíce	Minimální požadované hodnoty při max. rel. vlhkosti na vnitřním povrchu:				Vypočtené hodnoty		
	----- 80% -----		----- 100% -----		Tsi[C]	f,Rsi	RHsi[%]
	Tsi,m[C]	f,Rsi,m	Tsi,m[C]	f,Rsi,m			
1	14.7	0.743	11.3	0.595	19.9	0.968	57.7
2	15.3	0.753	11.9	0.594	19.9	0.968	59.8
3	15.7	0.721	12.3	0.526	20.0	0.968	60.9
4	16.2	0.659	12.7	0.391	20.2	0.968	62.3
5	17.2	0.576	13.8	0.135	20.3	0.968	65.9
6	18.2	0.479	14.6	-----	20.4	0.968	69.3
7	18.6	0.365	15.1	-----	20.5	0.968	71.2
8	18.5	0.409	15.0	-----	20.5	0.968	70.6
9	17.4	0.564	13.9	0.087	20.4	0.968	66.6
10	16.3	0.648	12.8	0.367	20.2	0.968	62.5
11	15.7	0.723	12.3	0.529	20.0	0.968	60.9
12	15.4	0.755	12.0	0.593	19.9	0.968	60.2

Poznámka: RHsi je relativní vlhkost na vnitřním povrchu, Tsi je vnitřní povrchová teplota a f,Rsi je teplotní faktor.

Difúze vodní páry v návrh. podmínkách a bilance vodní páry podle ČSN 730540: (bez vlivu zabudované vlhkosti a sluneční radiace)

Průběh teplot a částečných tlaků vodní páry v návrhových okrajových podmínkách:

rozhraní:	i	1-2	2-3	3-4	e
theta [C]:	20.0	20.0	12.0	11.9	-12.4
p [Pa]:	1334	1174	354	260	166
p,sat [Pa]:	2341	2330	1398	1392	208

Poznámka: theta je teplota na rozhraní vrstev, p je předpokládaný částečný tlak vodní páry na rozhraní vrstev a p,sat je částečný tlak nasycené vodní páry na rozhraní vrstev.

Teploty v typickém místě konstrukce v ustálených návrhových podmínkách

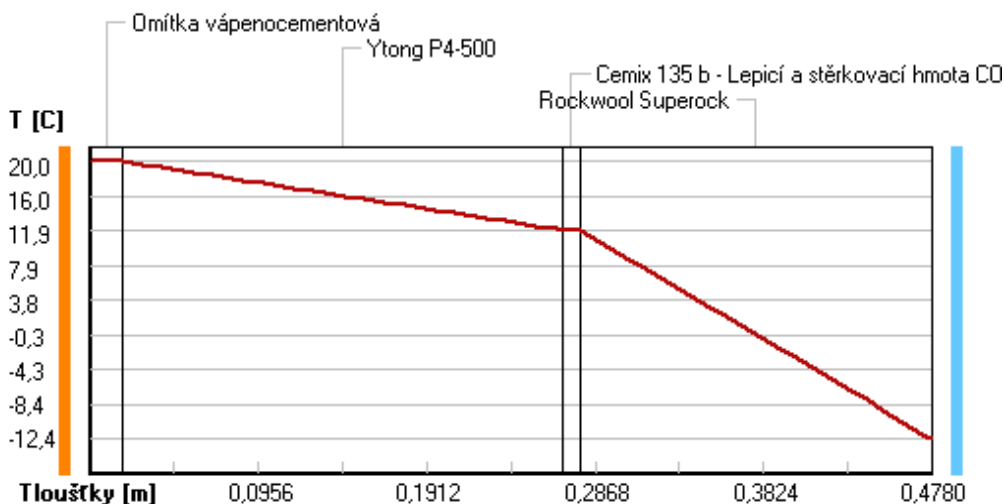

Část. tlaky vodní páry v typickém místě konstrukce v ustál. návrh. podmínkách

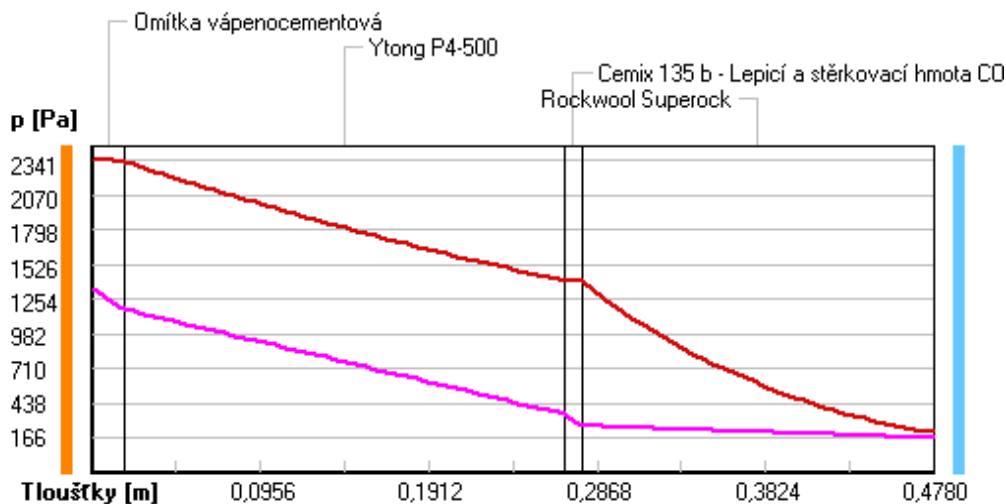

Rel. vlhkosti v typickém místě konstrukce v ustál. návrh. podmínkách

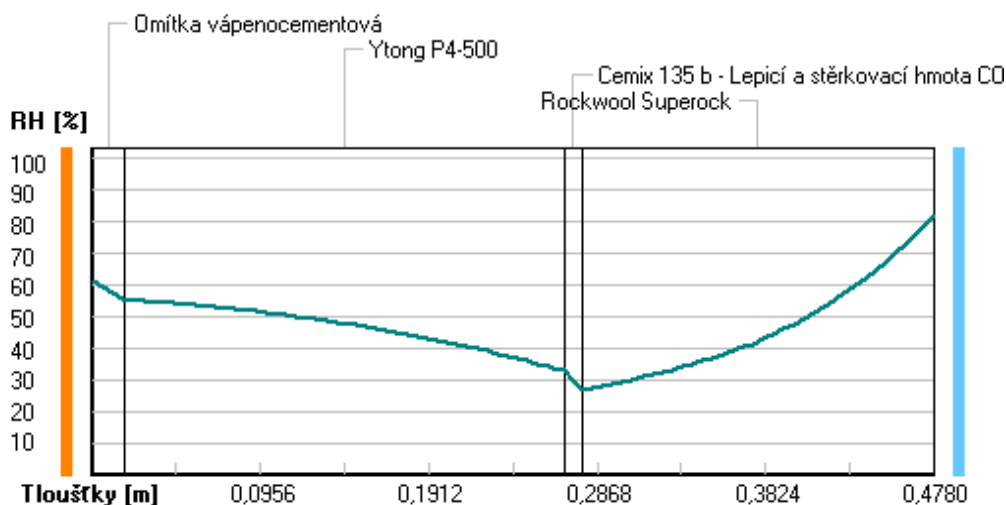

Při venkovní návrhové teplotě nedochází v konstrukci ke kondenzaci vodní páry.

Množství difundující vodní páry G_d : 9.370E-0008 kg/(m².s)

Bilance zkondenzované a vypařené vodní páry podle EN ISO 13788:

Roční cyklus č. 1

V konstrukci nedochází během modelového roku ke kondenzaci vodní páry.

Poznámka: Hodnocení difúze vodní páry bylo provedeno pro předpoklad 1D šíření vodní páry převažující skladbou konstrukce. Pro konstrukce s výraznými systematickými tepelnými mosty je výsledek výpočtu jen orientační. Přesnější výsledky lze získat s pomocí 2D analýzy.

Rozmezí relativních vlhkostí v jednotlivých materiálech (pro poslední roční cyklus):

Číslo	Název	Trvání příslušné relativní vlhkosti v materiálu ve dnech za rok				
		pod 60%	60-70%	70-80%	80-90%	nad 90%

1	Omítka vápenoc	151	152	62	---	---
2	Ytong P4-500	212	153	---	---	---
3	Cemix 135 b -	273	92	---	---	---
4	Rockwool Super	---	---	365	---	---

Poznámka: S pomocí této tabulky lze zjednodušeně odhadnout, jaké je riziko dosažení nepřipustné hmotnostní vlhkosti materiálu či riziko jeho koroze.

Konkrétně pro dřevo předepisuje ČSN 730540-2/Z1 maximální přípustnou hmotnostní vlhkost 18 %. Ze sorpční křivky pro daný typ dřeva lze odvodit, při jaké relativní vlhkosti vzduchu dosahuje dřevo této kritické hmotnostní vlhkosti. Obvykle jde o cca 80 %.

Pokud je v tabulce výše pro dřevo uveden dlouhodobější výskyt relativní vlhkosti nad 80 %, lze předpokládat, že požadavek ČSN 730540-2 na maximální hmotnostní vlhkost dřeva nebude splněn.

Teplu 2017 EDU, (c) 2017 Svoboda Software

VYHODNOCENÍ VÝSLEDKŮ PODLE KRITÉRIÍ ČSN 730540-2 (2011)

Název konstrukce: Ytong P4 - 500 + Rockwool Superock

Rekapitulace vstupních dat

Návrhová vnitřní teplota T_i :	20,0 C
Převažující návrhová vnitřní teplota T_{iM} :	20,0 C
Návrhová venkovní teplota T_{ae} :	-13,0 C
Teplota na vnější straně T_e :	-13,0 C
Návrhová teplota vnitřního vzduchu T_{ai} :	20,6 C
Relativní vlhkost v interiéru RH_i :	50,0 % (+5,0%)

Skladba konstrukce

Číslo	Název vrstvy	d [m]	Lambda [W/mK]	Mi [-]
1	Omítka vápenocementová	0,018	0,990	19,0
2	Ytong P4-500	0,250	0,137	7,0
3	Cemix 135 b - Lepicí a stěrky	0,010	0,634	20,0
4	Rockwool Superock	0,200	0,036	1,0

I. Požadavek na teplotní faktor (čl. 5.1 v ČSN 730540-2)

Požadavek: $f_{Rsi,N} = f_{Rsi,cr} = 0,751$

Vypočtená průměrná hodnota: $f_{Rsi,m} = 0,968$

Kritický teplotní faktor $f_{Rsi,cr}$ byl stanoven pro maximální přípustnou vlhkost na vnitřním povrchu 80% (kritérium vyloučení vzniku plísní).

Průměrná hodnota $f_{Rsi,m}$ (resp. maximální hodnota při hodnocení skladby mimo tepelné mosty a vazby) není nikdy minimální hodnotou ve všech místech konstrukce. Nelze s ní proto prokazovat plnění požadavku na minimální povrchové teploty zabudované konstrukce včetně tepelných mostů a vazeb. Její převýšení nad požadavkem naznačuje pouze možnosti plnění požadavku v místě tepelného mostu či tepelné vazby.

II. Požadavek na součinitel prostupu tepla (čl. 5.2 v ČSN 730540-2)

Požadavek: $U_N = 0,30 \text{ W/m}^2\text{K}$

Vypočtená hodnota: $U = 0,130 \text{ W/m}^2\text{K}$

$U < U_N$... POŽADAVEK JE SPLNĚN.

Vypočtený součinitel prostupu tepla musí zahrnovat vliv systematických tepelných mostů (např. krovů v zateplené šikmé střeše).

III. Požadavky na šíření vlhkosti konstrukcí (čl. 6.1 a 6.2 v ČSN 730540-2)

Požadavky:

1. Kondenzace vodní páry nesmí ohrozit funkci konstrukce.
2. Roční množství kondenzátu musí být nižší než roční kapacita odparu.
3. Roční množství kondenzátu $M_{c,a}$ musí být nižší než 0,1 kg/m².rok, nebo 3-6% plošné hmotnosti materiálu (nižší z hodnot).

Vypočtené hodnoty: V kci nedochází při venkovní návrhové teplotě ke kondenzaci.

POŽADAVKY JSOU SPLNĚNY.

KOMPLEXNÍ POSOUZENÍ SKLADBY STAVEBNÍ KONSTRUKCE Z HLEDISKA ŠÍŘENÍ TEPLA A VODNÍ PÁRY

podle EN ISO 13788, EN ISO 6946, ČSN 730540 a STN 730540

Teplo 2017 EDU

Název úlohy : **Železobeton + Knauf Mineral Plus**

Zpracovatel : TT 2017

Zakázka :

Datum : 26.05.2017

ZADANÁ SKLADBA A OKRAJOVÉ PODMÍNKY :

Typ hodnocené konstrukce : Stěna vnější dvouplášťová

Korekce součinitele prostupu dU : 0.000 W/m²K

Skladba konstrukce (od interiéru) :

Číslo	Název	D [m]	Lambda [W/(m.K)]	c [J/(kg.K)]	Ro [kg/m ³]	Mi [-]	Ma [kg/m ²]
1	Omítka vápenoc	0,0180	0,9900	790,0	2000,0	19,0	0.0000
2	Železobeton 2	0,2500	1,5800	1020,0	2400,0	29,0	0.0000
3	Cemix 135 b -	0,0100	0,6340	840,0	1550,0	20,0	0.0000
4	Knauf MINERAL	0,0600	0,0360*	840,0	20,0	1,0	0.0000

Poznámka: D je tloušťka vrstvy, Lambda je návrhová hodnota tepelné vodivosti vrstvy, C je měrná tepelná kapacita vrstvy, Ro je objemová hmotnost vrstvy, Mi je faktor difúzního odporu vrstvy a Ma je počáteční zabudovaná vlhkost ve vrstvě.

* ekvival. tep. vodivost s vlivem tepelných mostů, stanovena interním výpočtem

Číslo	Kompletní název vrstvy	Interní výpočet tep. vodivosti
1	Omítka vápenocementová	---
2	Železobeton 2	---
3	Cemix 135 b - Lepicí a stěrkový hmota COMFORT bílá	---
4	Knauf MINERAL PLUS EXT 035	vliv bodových kotev dle EN ISO 6946 Tep. vodivost tep. izolace: 0.035 W/(m.K) Tloušťka tepelné izolace: 0.0600 m Bod. činitel prostupu: 0.002 W/K Počet kotev v 1 m ² : 6.0

Okrajové podmínky výpočtu :

Tepelný odpor při přestupu tepla v interiéru Rsi : 0.13 m²K/W

dtto pro výpočet vnitřní povrchové teploty Rsi : 0.25 m²K/W

Tepelný odpor při přestupu tepla v exteriéru Rse : 0.13 m²K/W

dtto pro výpočet vnitřní povrchové teploty Rse : 0.13 m²K/W

Návrhová venkovní teplota Te : -13.0 C

Návrhová teplota vnitřního vzduchu Tai : 20.6 C

Návrhová relativní vlhkost venkovního vzduchu RHe : 84.0 %

Návrhová relativní vlhkost vnitřního vzduchu RHi : 55.0 %

Měsíc	Délka [dny/hodiny]	Tai [C]	RHi [%]	Pi [Pa]	Te [C]	RHe [%]	Pe [Pa]	
1	31	744	20.6	55.1	1336.3	-2.4	81.2	406.1

2	28	672	20.6	57.3	1389.6	-0.9	80.8	457.9
3	31	744	20.6	58.8	1426.0	3.0	79.5	602.1
4	30	720	20.6	60.7	1472.1	7.7	77.5	814.1
5	31	744	20.6	64.9	1573.9	12.7	74.5	1093.5
6	30	720	20.6	68.7	1666.1	15.9	72.0	1300.1
7	31	744	20.6	70.8	1717.0	17.5	70.4	1407.2
8	31	744	20.6	70.1	1700.0	17.0	70.9	1373.1
9	30	720	20.6	65.6	1590.9	13.3	74.1	1131.2
10	31	744	20.6	61.0	1479.4	8.3	77.1	843.7
11	30	720	20.6	58.8	1426.0	2.9	79.5	597.9
12	31	744	20.6	57.7	1399.3	-0.6	80.7	468.9

Poznámka: T_{ai} , RH_i a P_i jsou prům. měsíční parametry vnitřního vzduchu (teplota, relativní vlhkost a částečný tlak vodní páry) a T_e , RH_e a P_e jsou prům. měsíční parametry v prostředí na vnější straně konstrukce (teplota, relativní vlhkost a částečný tlak vodní páry).

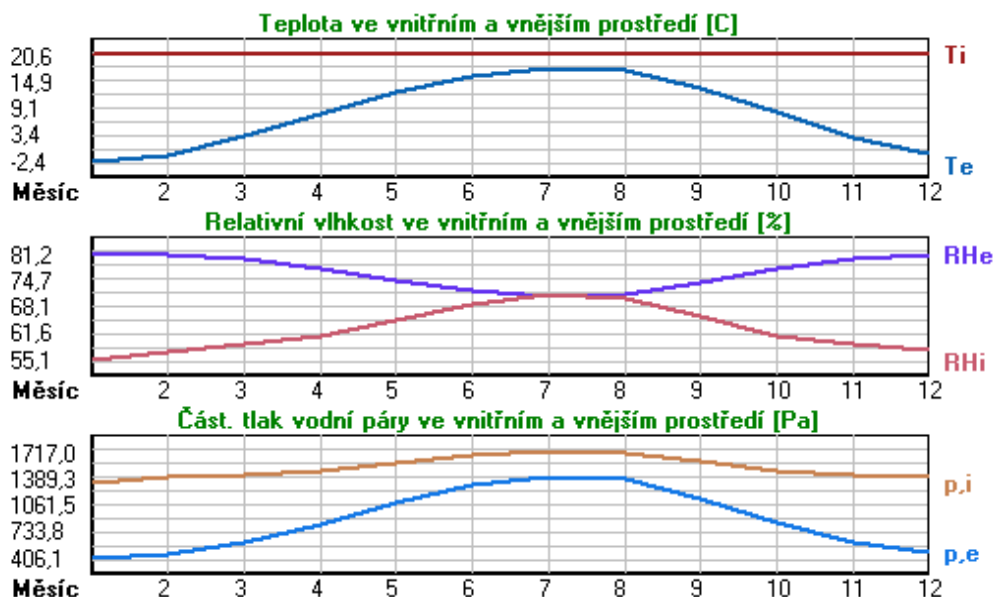

Pro vnitřní prostředí byla uplatněna přírážka k vnitřní relativní vlhkosti : 5.0 %

Výchozí měsíc výpočtu bilance se stanovuje výpočtem podle EN ISO 13788.

Počet hodnocených let : 1

VÝSLEDKY VÝPOČTU HODNOCENÉ KONSTRUKCE :

Tepelný odpor a součinitel prostupu tepla podle EN ISO 6946:

Tepelný odpor konstrukce R : 1.859 m²K/W
 Součinitel prostupu tepla konstrukce U : **0.472 W/m²K**

Součinitel prostupu zabudované kce U_{k,c} : 0.49 / 0.52 / 0.57 / 0.67 W/m²K

Uvedené orientační hodnoty platí pro různou kvalitu řešení tep. mostů vyjádřenou přibližnou přírážkou podle poznámek k čl. B.9.2 v ČSN 730540-4.

Difúzní odpor a tepelně akumulační vlastnosti:

Difúzní odpor konstrukce Z_{pT} : 4.2E+0010 m/s

Teplotní útlum konstrukce Ny* podle EN ISO 13786 : 167.7

Fázový posun teplotního kmitu Psi* podle EN ISO 13786 : 9.8 h

Teplota vnitřního povrchu a teplotní faktor podle ČSN 730540 a EN ISO 13788:

Vnitřní povrchová teplota v návrhových podmínkách $T_{si,p}$: 16.85 C
 Teplotní faktor v návrhových podmínkách $f,R_{si,p}$: 0.888

Obě hodnoty platí pro odpor při přestupu tepla na vnitřní straně $R_{si}=0,25$ m²K/W.

Číslo měsíce	Minimální požadované hodnoty při max. rel. vlhkosti na vnitřním povrchu:				Vypočtené hodnoty		
	----- 80% -----		----- 100% -----		$T_{si}[C]$	f,R_{si}	$RH_{si}[%]$
	$T_{si},m[C]$	f,R_{si},m	$T_{si},m[C]$	f,R_{si},m			
1	14.7	0.743	11.3	0.595	18.0	0.888	64.6
2	15.3	0.753	11.9	0.594	18.2	0.888	66.5
3	15.7	0.721	12.3	0.526	18.6	0.888	66.4
4	16.2	0.659	12.7	0.391	19.2	0.888	66.4
5	17.2	0.576	13.8	0.135	19.7	0.888	68.5
6	18.2	0.479	14.6	-----	20.1	0.888	71.0
7	18.6	0.365	15.1	-----	20.3	0.888	72.3
8	18.5	0.409	15.0	-----	20.2	0.888	71.9
9	17.4	0.564	13.9	0.087	19.8	0.888	69.0
10	16.3	0.648	12.8	0.367	19.2	0.888	66.4
11	15.7	0.723	12.3	0.529	18.6	0.888	66.5
12	15.4	0.755	12.0	0.593	18.2	0.888	66.9

Poznámka: RH_{si} je relativní vlhkost na vnitřním povrchu, T_{si} je vnitřní povrchová teplota a f,R_{si} je teplotní faktor.

Difúze vodní páry v návrh. podmínkách a bilance vodní páry podle ČSN 730540: (bez vlivu zabudované vlhkosti a sluneční radiace)

Průběh teplot a částečných tlaků vodní páry v návrhových okrajových podmínkách:

rozhraní:	i	1-2	2-3	3-4	e
theta [C]:	18.5	18.3	15.7	15.5	-10.9
p [Pa]:	1334	1283	205	175	166
p,sat [Pa]:	2134	2096	1787	1759	238

Poznámka: theta je teplota na rozhraní vrstev, p je předpokládaný částečný tlak vodní páry na rozhraní vrstev a p,sat je částečný tlak nasycené vodní páry na rozhraní vrstev.

Teploty v typickém místě konstrukce v ustálených návrhových podmínkách

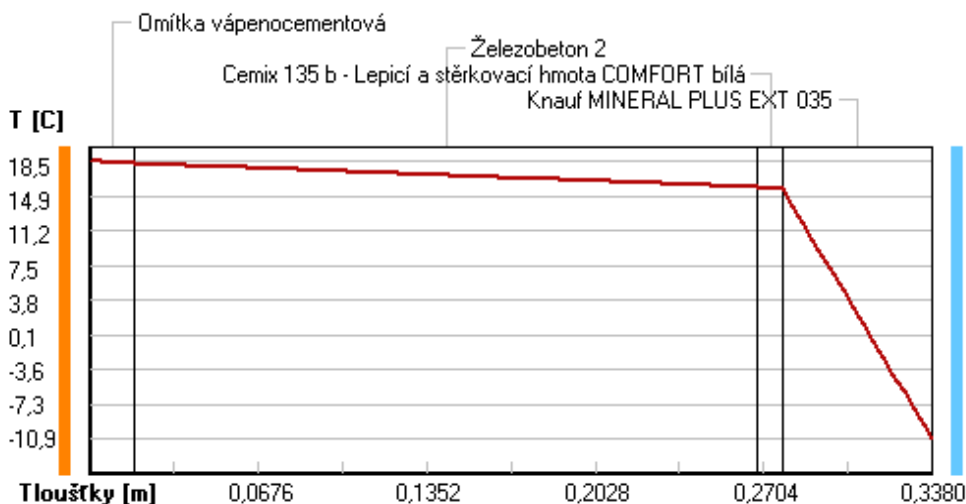

Část. tlaky vodní páry v typickém místě konstrukce v ustál. návrh. podmínkách

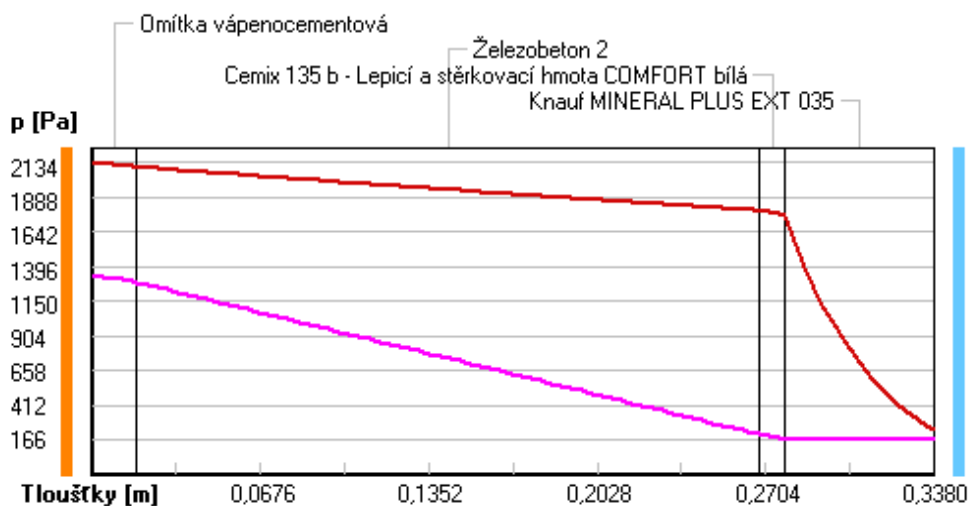

Rel. vlhkosti v typickém místě konstrukce v ustál. návrh. podmínkách

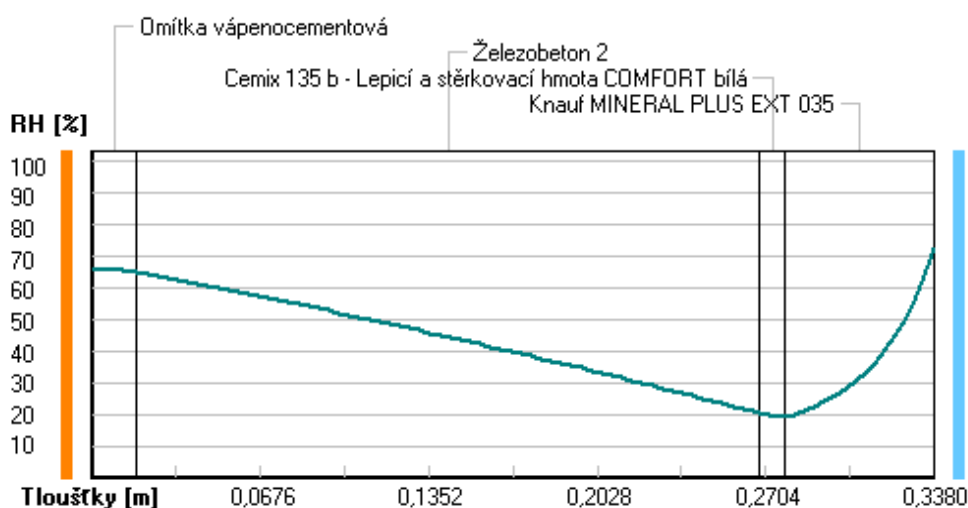

Při venkovní návrhové teplotě nedochází v konstrukci ke kondenzaci vodní páry.

Množství difundující vodní páry G_d : 2.974E-0008 kg/(m².s)

Bilance zkondenzované a vypařené vodní páry podle EN ISO 13788:

Roční cyklus č. 1

V konstrukci nedochází během modelového roku ke kondenzaci vodní páry.

Poznámka: Hodnocení difúze vodní páry bylo provedeno pro předpoklad 1D šíření vodní páry převažující skladbou konstrukce. Pro konstrukce s výraznými systematickými tepelnými mosty je výsledek výpočtu jen orientační. Přesnější výsledky lze získat s pomocí 2D analýzy.

Rozmezí relativních vlhkostí v jednotlivých materiálech (pro poslední roční cyklus):

Číslo	Název	Trvání příslušné relativní vlhkosti v materiálu ve dnech za rok				
		pod 60%	60-70%	70-80%	80-90%	nad 90%

1	Omítka vápenoc	---	303	62	---	---
2	Železobeton 2	31	272	62	---	---
3	Cemix 135 b -	334	31	---	---	---
4	Knauf MINERAL	---	62	303	---	---

Poznámka: S pomocí této tabulky lze zjednodušeně odhadnout, jaké je riziko dosažení nepřipustné hmotnostní vlhkosti materiálu či riziko jeho koroze.

Konkrétně pro dřevo předepisuje ČSN 730540-2/Z1 maximální přípustnou hmotnostní vlhkost 18 %. Ze sorpční křivky pro daný typ dřeva lze odvodit, při jaké relativní vlhkosti vzduchu dosahuje dřevo této kritické hmotnostní vlhkosti. Obvykle jde o cca 80 %.

Pokud je v tabulce výše pro dřevo uveden dlouhodobější výskyt relativní vlhkosti nad 80 %, lze předpokládat, že požadavek ČSN 730540-2 na maximální hmotnostní vlhkost dřeva nebude splněn.

Teplu 2017 EDU, (c) 2017 Svoboda Software

VYHODNOCENÍ VÝSLEDKŮ PODLE KRITÉRIÍ ČSN 730540-2 (2011)

Název konstrukce: Železobeton + Knauf Mineral Plus

Rekapitulace vstupních dat

Návrhová vnitřní teplota T_i :	20,0 C
Převažující návrhová vnitřní teplota T_{iM} :	20,0 C
Návrhová venkovní teplota T_{ae} :	-13,0 C
Teplota na vnější straně T_e :	-13,0 C
Návrhová teplota vnitřního vzduchu T_{ai} :	20,6 C
Relativní vlhkost v interiéru RH_i :	50,0 % (+5,0%)

Skladba konstrukce

Číslo	Název vrstvy	d [m]	Lambda [W/mK]	Mi [-]
1	Omítka vápenocementová	0,018	0,990	19,0
2	Železobeton 2	0,250	1,580	29,0
3	Cemix 135 b - Lepicí a stěrkov	0,010	0,634	20,0
4	Knauf MINERAL PLUS EXT 035	0,060	0,036	1,0

I. Požadavek na teplotní faktor (čl. 5.1 v ČSN 730540-2)

Požadavek: $f_{Rsi,N} = f_{Rsi,cr} = 0,751$
 Vypočtená průměrná hodnota: $f_{Rsi,m} = 0,888$

Kritický teplotní faktor $f_{Rsi,cr}$ byl stanoven pro maximální přípustnou vlhkost na vnitřním povrchu 80% (kritérium vyloučení vzniku plísní).

Průměrná hodnota $f_{Rsi,m}$ (resp. maximální hodnota při hodnocení skladby mimo tepelné mosty a vazby) není nikdy minimální hodnotou ve všech místech konstrukce. Nelze s ní proto prokazovat plnění požadavku na minimální povrchové teploty zabudované konstrukce včetně tepelných mostů a vazeb. Její převýšení nad požadavkem naznačuje pouze možnosti plnění požadavku v místě tepelného mostu či tepelné vazby.

II. Požadavek na součinitel prostupu tepla (čl. 5.2 v ČSN 730540-2)

Požadavek: $U_N = 0,30 \text{ W/m}^2\text{K}$
 Vypočtená hodnota: $U = 0,472 \text{ W/m}^2\text{K}$
 $U > U_N$... POŽADAVEK NENÍ SPLNĚN.

III. Požadavky na šíření vlhkosti konstrukcí (čl. 6.1 a 6.2 v ČSN 730540-2)

Požadavky:

1. Kondenzace vodní páry nesmí ohrozit funkci konstrukce.
2. Roční množství kondenzátu musí být nižší než roční kapacita odparu.
3. Roční množství kondenzátu $M_{c,a}$ musí být nižší než $0,1 \text{ kg/m}^2\text{.rok}$, nebo 3-6% plošné hmotnosti materiálu (nižší z hodnot).

Vypočtené hodnoty: V kci nedochází při venkovní návrhové teplotě ke kondenzaci.

POŽADAVKY JSOU SPLNĚNY.

KOMPLEXNÍ POSOUZENÍ SKLADBY STAVEBNÍ KONSTRUKCE Z HLEDISKA ŠÍŘENÍ TEPLA A VODNÍ PÁRY

podle EN ISO 13788, EN ISO 6946, ČSN 730540 a STN 730540

Teplo 2017 EDU

Název úlohy : **Železobeton + Knauf Mineral Plus**

Zpracovatel : TT 2017

Zakázka :

Datum : 26.05.2017

ZADANÁ SKLADBA A OKRAJOVÉ PODMÍNKY :

Typ hodnocené konstrukce : Stěna vnější dvouplášťová

Korekce součinitele prostupu dU : 0.000 W/m²K

Skladba konstrukce (od interiéru) :

Číslo	Název	D [m]	Lambda [W/(m.K)]	c [J/(kg.K)]	Ro [kg/m ³]	Mi [-]	Ma [kg/m ²]
1	Omítka vápenoc	0,0180	0,9900	790,0	2000,0	19,0	0.0000
2	Železobeton 2	0,2500	1,5800	1020,0	2400,0	29,0	0.0000
3	Cemix 135 b -	0,0100	0,6340	840,0	1550,0	20,0	0.0000
4	Knauf MINERAL	0,1400	0,0350*	840,0	20,0	1,0	0.0000

Poznámka: D je tloušťka vrstvy, Lambda je návrhová hodnota tepelné vodivosti vrstvy, C je měrná tepelná kapacita vrstvy, Ro je objemová hmotnost vrstvy, Mi je faktor difúzního odporu vrstvy a Ma je počáteční zabudovaná vlhkost ve vrstvě.

* ekvival. tep. vodivost s vlivem tepelných mostů, stanovena interním výpočtem

Číslo	Kompletní název vrstvy	Interní výpočet tep. vodivosti
1	Omítka vápenocementová	---
2	Železobeton 2	---
3	Cemix 135 b - Lepicí a stěrkořovací hmota COMFORT bílá	---
4	Knauf MINERAL PLUS EXT 035	vliv bodových kotev dle EN ISO 6946 Tep. vodivost tep. izolace: 0.035 W/(m.K) Tloušťka tepelné izolace: 0.1400 m Bod. činitel prostupu: 0.002 W/K Počet kotev v 1 m ² : 6.0

Okrajové podmínky výpočtu :

Tepelný odpor při přestupu tepla v interiéru Rsi : 0.13 m²K/W

dtto pro výpočet vnitřní povrchové teploty Rsi : 0.25 m²K/W

Tepelný odpor při přestupu tepla v exteriéru Rse : 0.13 m²K/W

dtto pro výpočet vnitřní povrchové teploty Rse : 0.13 m²K/W

Návrhová venkovní teplota Te : -13.0 C

Návrhová teplota vnitřního vzduchu Tai : 20.6 C

Návrhová relativní vlhkost venkovního vzduchu RHe : 84.0 %

Návrhová relativní vlhkost vnitřního vzduchu RHi : 55.0 %

Měsíc	Délka [dny/hodiny]	Tai [C]	RHi [%]	Pi [Pa]	Te [C]	RHe [%]	Pe [Pa]	
1	31	744	20.6	55.1	1336.3	-2.4	81.2	406.1

2	28	672	20.6	57.3	1389.6	-0.9	80.8	457.9
3	31	744	20.6	58.8	1426.0	3.0	79.5	602.1
4	30	720	20.6	60.7	1472.1	7.7	77.5	814.1
5	31	744	20.6	64.9	1573.9	12.7	74.5	1093.5
6	30	720	20.6	68.7	1666.1	15.9	72.0	1300.1
7	31	744	20.6	70.8	1717.0	17.5	70.4	1407.2
8	31	744	20.6	70.1	1700.0	17.0	70.9	1373.1
9	30	720	20.6	65.6	1590.9	13.3	74.1	1131.2
10	31	744	20.6	61.0	1479.4	8.3	77.1	843.7
11	30	720	20.6	58.8	1426.0	2.9	79.5	597.9
12	31	744	20.6	57.7	1399.3	-0.6	80.7	468.9

Poznámka: T_{ai} , RH_i a P_i jsou prům. měsíční parametry vnitřního vzduchu (teplota, relativní vlhkost a částečný tlak vodní páry) a T_e , RH_e a P_e jsou prům. měsíční parametry v prostředí na vnější straně konstrukce (teplota, relativní vlhkost a částečný tlak vodní páry).

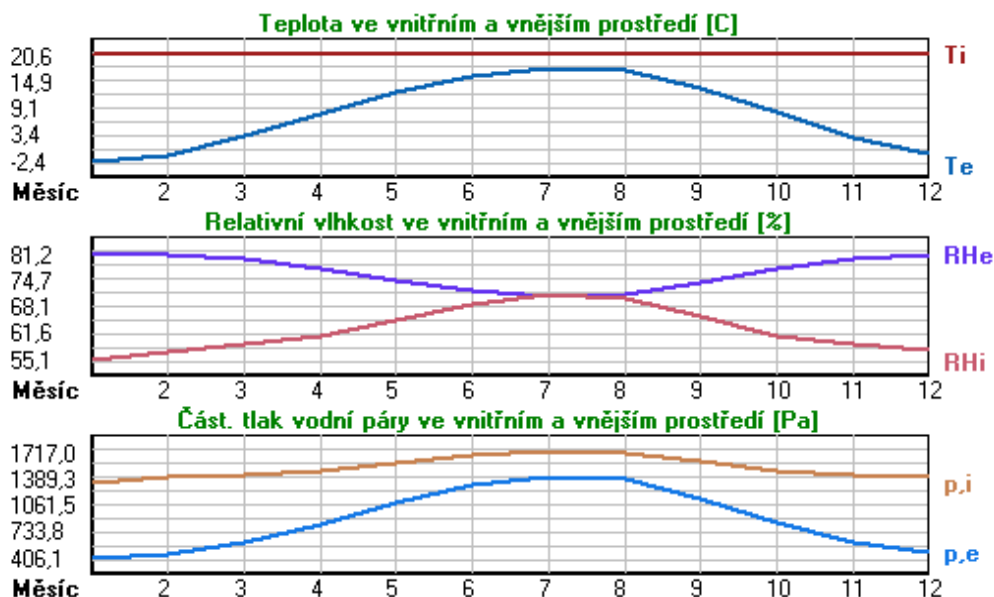

Pro vnitřní prostředí byla uplatněna přírážka k vnitřní relativní vlhkosti : 5.0 %

Výchozí měsíc výpočtu bilance se stanovuje výpočtem podle EN ISO 13788.

Počet hodnocených let : 1

VÝSLEDKY VÝPOČTU HODNOCENÉ KONSTRUKCE :

Tepelný odpor a součinitel prostupu tepla podle EN ISO 6946:

Tepelný odpor konstrukce R : 4.192 m²K/W

Součinitel prostupu tepla konstrukce U : **0.225 W/m²K**

Součinitel prostupu zabudované kce U_{k,c} : 0.24 / 0.27 / 0.32 / 0.42 W/m²K

Uvedené orientační hodnoty platí pro různou kvalitu řešení tep. mostů vyjádřenou přibližnou přírážkou podle poznámek k čl. B.9.2 v ČSN 730540-4.

Difúzní odpor a tepelně akumulční vlastnosti:

Difúzní odpor konstrukce Z_{pT} : 4.2E+0010 m/s

Teplotní útlum konstrukce Ny* podle EN ISO 13786 : 380.8

Fázový posun teplotního kmitu Psi* podle EN ISO 13786 : 10.3 h

Teplota vnitřního povrchu a teplotní faktor podle ČSN 730540 a EN ISO 13788:

Vnitřní povrchová teplota v návrhových podmínkách $T_{si,p}$: 18.76 C
 Teplotní faktor v návrhových podmínkách $f,R_{si,p}$: 0.945

Obě hodnoty platí pro odpor při přestupu tepla na vnitřní straně $R_{si}=0,25 \text{ m}^2\text{K/W}$.

Číslo měsíce	Minimální požadované hodnoty při max. rel. vlhkosti na vnitřním povrchu:				Vypočtené hodnoty		
	----- 80% -----		----- 100% -----		$T_{si}[C]$	f,R_{si}	$RH_{si}[\%]$
	$T_{si,m}[C]$	$f,R_{si,m}$	$T_{si,m}[C]$	$f,R_{si,m}$			
1	14.7	0.743	11.3	0.595	19.3	0.945	59.6
2	15.3	0.753	11.9	0.594	19.4	0.945	61.6
3	15.7	0.721	12.3	0.526	19.6	0.945	62.4
4	16.2	0.659	12.7	0.391	19.9	0.945	63.4
5	17.2	0.576	13.8	0.135	20.2	0.945	66.7
6	18.2	0.479	14.6	-----	20.3	0.945	69.8
7	18.6	0.365	15.1	-----	20.4	0.945	71.5
8	18.5	0.409	15.0	-----	20.4	0.945	71.0
9	17.4	0.564	13.9	0.087	20.2	0.945	67.2
10	16.3	0.648	12.8	0.367	19.9	0.945	63.6
11	15.7	0.723	12.3	0.529	19.6	0.945	62.4
12	15.4	0.755	12.0	0.593	19.4	0.945	62.0

Poznámka: RH_{si} je relativní vlhkost na vnitřním povrchu, T_{si} je vnitřní povrchová teplota a f,R_{si} je teplotní faktor.

Difúze vodní páry v návrh. podmínkách a bilance vodní páry podle ČSN 730540: (bez vlivu zabudované vlhkosti a sluneční radiace)

Průběh teplot a částečných tlaků vodní páry v návrhových okrajových podmínkách:

rozhraní:	i	1-2	2-3	3-4	e
theta [C]:	19.6	19.5	18.3	18.2	-12.0
p [Pa]:	1334	1284	216	187	166
p,sat [Pa]:	2282	2263	2100	2085	216

Poznámka: theta je teplota na rozhraní vrstev, p je předpokládaný částečný tlak vodní páry na rozhraní vrstev a p,sat je částečný tlak nasycené vodní páry na rozhraní vrstev.

Teploty v typickém místě konstrukce v ustálených návrhových podmínkách

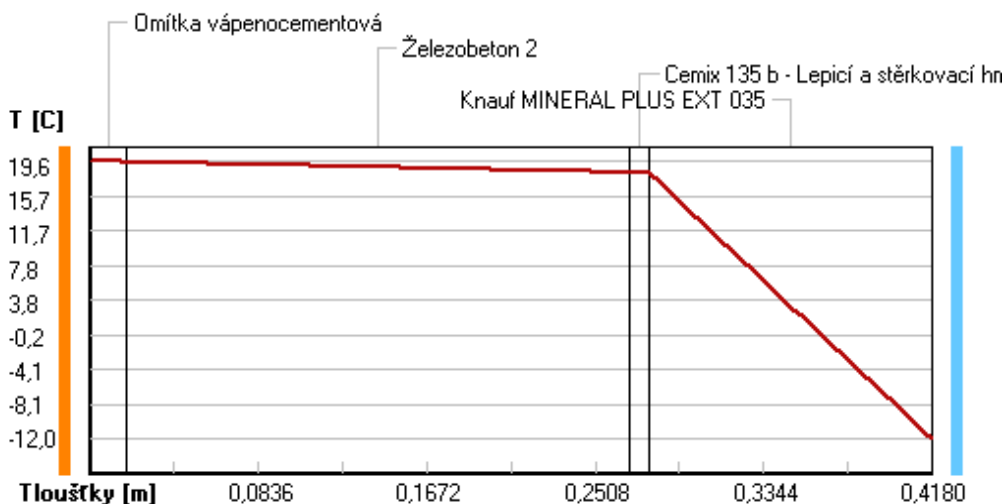

Část. tlaky vodní páry v typickém místě konstrukce v ustál. návrh. podmínkách

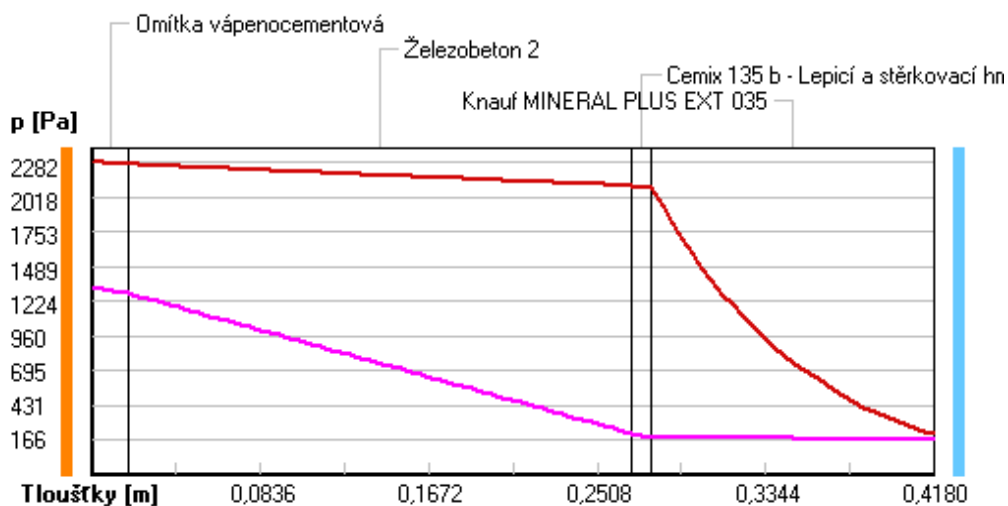

Rel. vlhkosti v typickém místě konstrukce v ustál. návrh. podmínkách

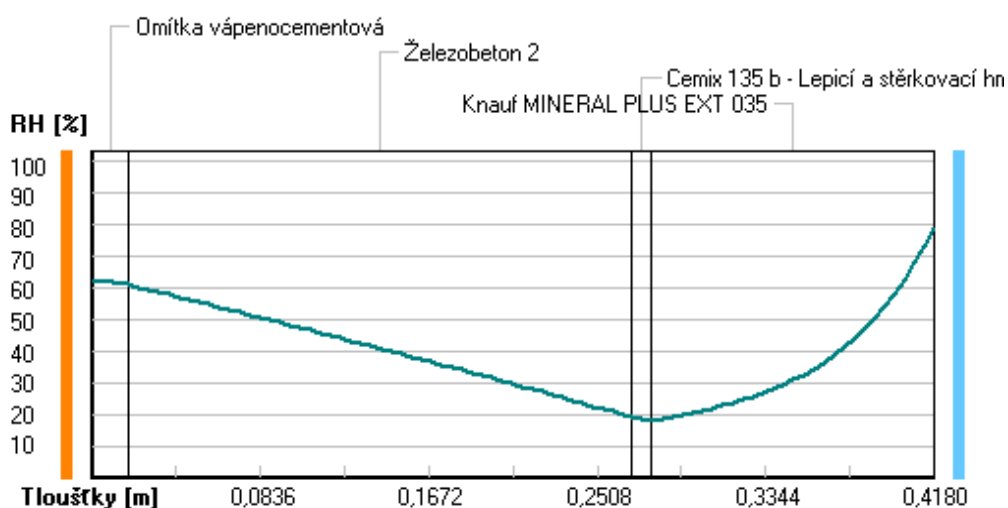

Při venkovní návrhové teplotě nedochází v konstrukci ke kondenzaci vodní páry.

Množství difundující vodní páry G_d : 2.944E-0008 kg/(m².s)

Bilance zkondenzované a vypařené vodní páry podle EN ISO 13788:

Roční cyklus č. 1

V konstrukci nedochází během modelového roku ke kondenzaci vodní páry.

Poznámka: Hodnocení difúze vodní páry bylo provedeno pro předpoklad 1D šíření vodní páry převažující skladbou konstrukce. Pro konstrukce s výraznými systematickými tepelnými mosty je výsledek výpočtu jen orientační. Přesnější výsledky lze získat s pomocí 2D analýzy.

Rozmezí relativních vlhkostí v jednotlivých materiálech (pro poslední roční cyklus):

Číslo	Název	Trvání příslušné relativní vlhkosti v materiálu ve dnech za rok				
		pod 60%	60-70%	70-80%	80-90%	nad 90%

1	Omítka vápenoc	90	213	62	---	---
2	Železobeton 2	151	152	62	---	---
3	Cemix 135 b -	365	---	---	---	---
4	Knauf MINERAL	---	31	334	---	---

Poznámka: S pomocí této tabulky lze zjednodušeně odhadnout, jaké je riziko dosažení nepřipustné hmotnostní vlhkosti materiálu či riziko jeho koroze.

Konkrétně pro dřevo předepisuje ČSN 730540-2/Z1 maximální přípustnou hmotnostní vlhkost 18 %. Ze sorpční křivky pro daný typ dřeva lze odvodit, při jaké relativní vlhkosti vzduchu dosahuje dřevo této kritické hmotnostní vlhkosti. Obvykle jde o cca 80 %.

Pokud je v tabulce výše pro dřevo uveden dlouhodobější výskyt relativní vlhkosti nad 80 %, lze předpokládat, že požadavek ČSN 730540-2 na maximální hmotnostní vlhkost dřeva nebude splněn.

Teplu 2017 EDU, (c) 2017 Svoboda Software

VYHODNOCENÍ VÝSLEDKŮ PODLE KRITÉRIÍ ČSN 730540-2 (2011)

Název konstrukce: Železobeton + Knauf Mineral Plus

Rekapitulace vstupních dat

Návrhová vnitřní teplota T_i :	20,0 C
Převažující návrhová vnitřní teplota T_{iM} :	20,0 C
Návrhová venkovní teplota T_{ae} :	-13,0 C
Teplota na vnější straně T_e :	-13,0 C
Návrhová teplota vnitřního vzduchu T_{ai} :	20,6 C
Relativní vlhkost v interiéru R_{Hi} :	50,0 % (+5,0%)

Skladba konstrukce

Číslo	Název vrstvy	d [m]	Lambda [W/mK]	Mi [-]
1	Omítka vápenocementová	0,018	0,990	19,0
2	Železobeton 2	0,250	1,580	29,0
3	Cemix 135 b - Lepicí a stěrky	0,010	0,634	20,0
4	Knauf MINERAL PLUS EXT 035	0,140	0,035	1,0

I. Požadavek na teplotní faktor (čl. 5.1 v ČSN 730540-2)

Požadavek: $f_{Rsi,N} = f_{Rsi,cr} = 0,751$

Vypočtená průměrná hodnota: $f_{Rsi,m} = 0,945$

Kritický teplotní faktor $f_{Rsi,cr}$ byl stanoven pro maximální přípustnou vlhkost na vnitřním povrchu 80% (kritérium vyloučení vzniku plísní).

Průměrná hodnota $f_{Rsi,m}$ (resp. maximální hodnota při hodnocení skladby mimo tepelné mosty a vazby) není nikdy minimální hodnotou ve všech místech konstrukce. Nelze s ní proto prokazovat plnění požadavku na minimální povrchové teploty zabudované konstrukce včetně tepelných mostů a vazeb. Její převýšení nad požadavkem naznačuje pouze možnosti plnění požadavku v místě tepelného mostu či tepelné vazby.

II. Požadavek na součinitel prostupu tepla (čl. 5.2 v ČSN 730540-2)

Požadavek: $U_{N} = 0,30 \text{ W/m}^2\text{K}$

Vypočtená hodnota: $U = 0,225 \text{ W/m}^2\text{K}$

$U < U_{N}$... POŽADAVEK JE SPLNĚN.

Vypočtený součinitel prostupu tepla musí zahrnovat vliv systematických tepelných mostů (např. krokví v zateplené šikmé střeše).

III. Požadavky na šíření vlhkosti konstrukcí (čl. 6.1 a 6.2 v ČSN 730540-2)

Požadavky:

1. Kondenzace vodní páry nesmí ohrozit funkci konstrukce.
2. Roční množství kondenzátu musí být nižší než roční kapacita odparu.
3. Roční množství kondenzátu $M_{c,a}$ musí být nižší než 0,1 kg/m².rok, nebo 3-6% plošné hmotnosti materiálu (nižší z hodnot).

Vypočtené hodnoty: V kci nedochází při venkovní návrhové teplotě ke kondenzaci.

POŽADAVKY JSOU SPLNĚNY.

KOMPLEXNÍ POSOUZENÍ SKLADBY STAVEBNÍ KONSTRUKCE Z HLEDISKA ŠÍŘENÍ TEPLA A VODNÍ PÁRY

podle EN ISO 13788, EN ISO 6946, ČSN 730540 a STN 730540

Teplo 2017 EDU

Název úlohy : **Železobeton + Knauf Mineral Plus**

Zpracovatel : TT 2017

Zakázka :

Datum : 26.05.2017

ZADANÁ SKLADBA A OKRAJOVÉ PODMÍNKY :

Typ hodnocené konstrukce : Stěna vnější dvouplášťová

Korekce součinitele prostupu dU : 0.000 W/m²K

Skladba konstrukce (od interiéru) :

Číslo	Název	D [m]	Lambda [W/(m.K)]	c [J/(kg.K)]	Ro [kg/m ³]	Mi [-]	Ma [kg/m ²]
1	Omítka vápenoc	0,0180	0,9900	790,0	2000,0	19,0	0.0000
2	Železobeton 2	0,2500	1,5800	1020,0	2400,0	29,0	0.0000
3	Cemix 135 b -	0,0100	0,6340	840,0	1550,0	20,0	0.0000
4	Knauf MINERAL	0,2000	0,0350*	840,0	20,0	1,0	0.0000

Poznámka: D je tloušťka vrstvy, Lambda je návrhová hodnota tepelné vodivosti vrstvy, C je měrná tepelná kapacita vrstvy, Ro je objemová hmotnost vrstvy, Mi je faktor difúzního odporu vrstvy a Ma je počáteční zabudovaná vlhkost ve vrstvě.

* ekvival. tep. vodivost s vlivem tepelných mostů, stanovena interním výpočtem

Číslo	Kompletní název vrstvy	Interní výpočet tep. vodivosti
1	Omítka vápenocementová	---
2	Železobeton 2	---
3	Cemix 135 b - Lepicí a stěrkořovací hmota COMFORT bílá	---
4	Knauf MINERAL PLUS EXT 035	vliv bodových kotev dle EN ISO 6946 Tep. vodivost tep. izolace: 0.035 W/(m.K) Tloušťka tepelné izolace: 0.2000 m Bod. činitel prostupu: 0.002 W/K Počet kotev v 1 m ² : 6.0

Okrajové podmínky výpočtu :

Tepelný odpor při přestupu tepla v interiéru Rsi : 0.13 m²K/W

dtto pro výpočet vnitřní povrchové teploty Rsi : 0.25 m²K/W

Tepelný odpor při přestupu tepla v exteriéru Rse : 0.13 m²K/W

dtto pro výpočet vnitřní povrchové teploty Rse : 0.13 m²K/W

Návrhová venkovní teplota Te : -13.0 C

Návrhová teplota vnitřního vzduchu Tai : 20.6 C

Návrhová relativní vlhkost venkovního vzduchu RHe : 84.0 %

Návrhová relativní vlhkost vnitřního vzduchu RH_i : 55.0 %

Měsíc	Délka [dny/hodiny]	Tai [C]	RHi [%]	Pi [Pa]	Te [C]	RHe [%]	Pe [Pa]	
1	31	744	20.6	55.1	1336.3	-2.4	81.2	406.1

2	28	672	20.6	57.3	1389.6	-0.9	80.8	457.9
3	31	744	20.6	58.8	1426.0	3.0	79.5	602.1
4	30	720	20.6	60.7	1472.1	7.7	77.5	814.1
5	31	744	20.6	64.9	1573.9	12.7	74.5	1093.5
6	30	720	20.6	68.7	1666.1	15.9	72.0	1300.1
7	31	744	20.6	70.8	1717.0	17.5	70.4	1407.2
8	31	744	20.6	70.1	1700.0	17.0	70.9	1373.1
9	30	720	20.6	65.6	1590.9	13.3	74.1	1131.2
10	31	744	20.6	61.0	1479.4	8.3	77.1	843.7
11	30	720	20.6	58.8	1426.0	2.9	79.5	597.9
12	31	744	20.6	57.7	1399.3	-0.6	80.7	468.9

Poznámka: T_{ai} , RH_i a P_i jsou prům. měsíční parametry vnitřního vzduchu (teplota, relativní vlhkost a částečný tlak vodní páry) a T_e , RH_e a P_e jsou prům. měsíční parametry v prostředí na vnější straně konstrukce (teplota, relativní vlhkost a částečný tlak vodní páry).

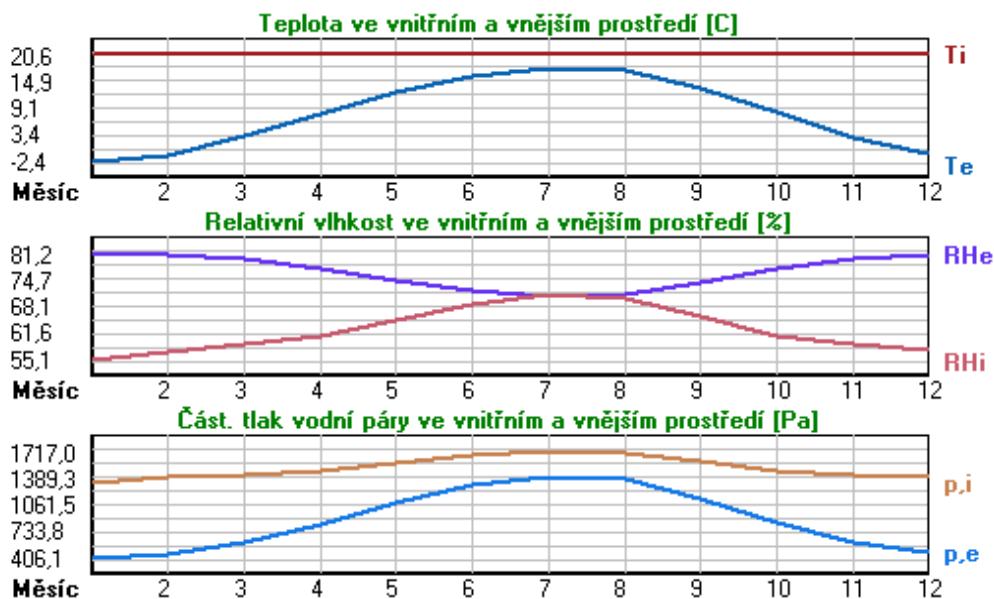

Pro vnitřní prostředí byla uplatněna přírážka k vnitřní relativní vlhkosti : 5.0 %

Výchozí měsíc výpočtu bilance se stanovuje výpočtem podle EN ISO 13788.

Počet hodnocených let : 1

VÝSLEDKY VÝPOČTU HODNOCENÉ KONSTRUKCE :

Tepelný odpor a součinitel prostupu tepla podle EN ISO 6946:

Tepelný odpor konstrukce R : 5.906 m²K/W
 Součinitel prostupu tepla konstrukce U : **0.162 W/m²K**

Součinitel prostupu zabudované kce U_{k,c} : 0.18 / 0.21 / 0.26 / 0.36 W/m²K

Uvedené orientační hodnoty platí pro různou kvalitu řešení tep. mostů vyjádřenou přibližnou přírážkou podle poznámek k čl. B.9.2 v ČSN 730540-4.

Difúzní odpor a tepelně akumulční vlastnosti:

Difúzní odpor konstrukce Z_{pT} : 4.2E+0010 m/s

Teplotní útlum konstrukce Ny* podle EN ISO 13786 : 542.3

Fázový posun teplotního kmitu Psi* podle EN ISO 13786 : 10.7 h

Teplota vnitřního povrchu a teplotní faktor podle ČSN 730540 a EN ISO 13788:

Vnitřní povrchová teplota v návrhových podmínkách $T_{si,p}$: 19.26 C
 Teplotní faktor v návrhových podmínkách $f,R_{si,p}$: 0.960

Obě hodnoty platí pro odpor při přestupu tepla na vnitřní straně $R_{si}=0,25$ m²K/W.

Číslo měsíce	Minimální požadované hodnoty při max. rel. vlhkosti na vnitřním povrchu:				Vypočtené hodnoty		
	----- 80% -----		----- 100% -----		Tsi[C]	f,Rsi	RHsi[%]
	Tsi,m[C]	f,Rsi,m	Tsi,m[C]	f,Rsi,m			
1	14.7	0.743	11.3	0.595	19.7	0.960	58.3
2	15.3	0.753	11.9	0.594	19.7	0.960	60.4
3	15.7	0.721	12.3	0.526	19.9	0.960	61.4
4	16.2	0.659	12.7	0.391	20.1	0.960	62.7
5	17.2	0.576	13.8	0.135	20.3	0.960	66.2
6	18.2	0.479	14.6	-----	20.4	0.960	69.5
7	18.6	0.365	15.1	-----	20.5	0.960	71.3
8	18.5	0.409	15.0	-----	20.5	0.960	70.7
9	17.4	0.564	13.9	0.087	20.3	0.960	66.8
10	16.3	0.648	12.8	0.367	20.1	0.960	62.9
11	15.7	0.723	12.3	0.529	19.9	0.960	61.4
12	15.4	0.755	12.0	0.593	19.8	0.960	60.8

Poznámka: RHsi je relativní vlhkost na vnitřním povrchu, Tsi je vnitřní povrchová teplota a f,Rsi je teplotní faktor.

Difúze vodní páry v návrh. podmínkách a bilance vodní páry podle ČSN 730540: (bez vlivu zabudované vlhkosti a sluneční radiace)

Průběh teplot a částečných tlaků vodní páry v návrhových okrajových podmínkách:

rozhraní:	i	1-2	2-3	3-4	e
theta [C]:	19.9	19.8	18.9	18.8	-12.3
p [Pa]:	1334	1284	225	195	166
p,sat [Pa]:	2321	2307	2187	2175	211

Poznámka: theta je teplota na rozhraní vrstev, p je předpokládaný částečný tlak vodní páry na rozhraní vrstev a p,sat je částečný tlak nasycené vodní páry na rozhraní vrstev.

Teploty v typickém místě konstrukce v ustálených návrhových podmínkách

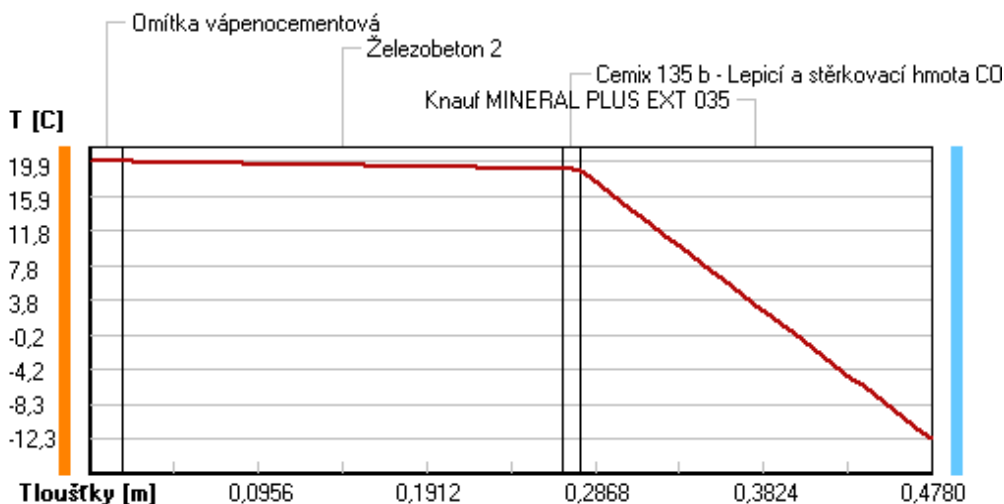

Část. tlaky vodní páry v typickém místě konstrukce v ustál. návrh. podmínkách

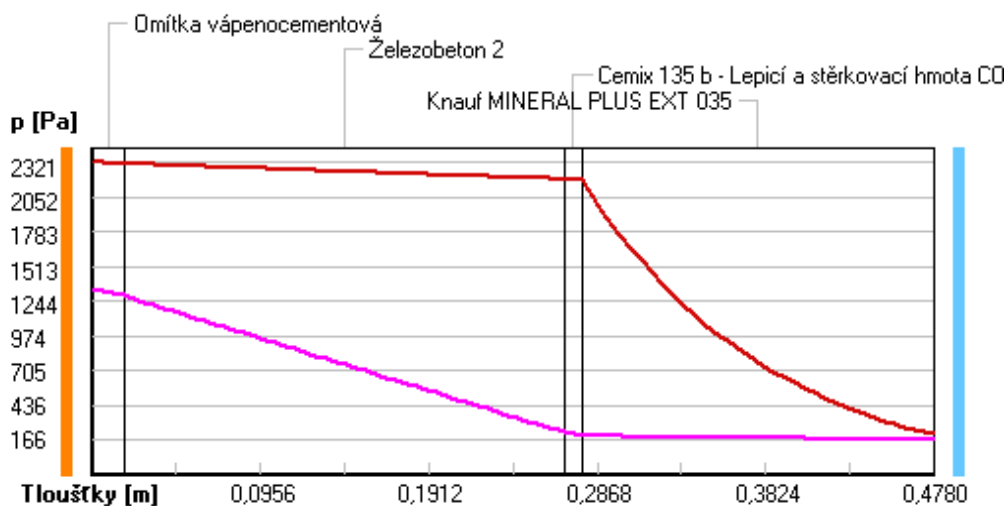

Rel. vlhkosti v typickém místě konstrukce v ustál. návrh. podmínkách

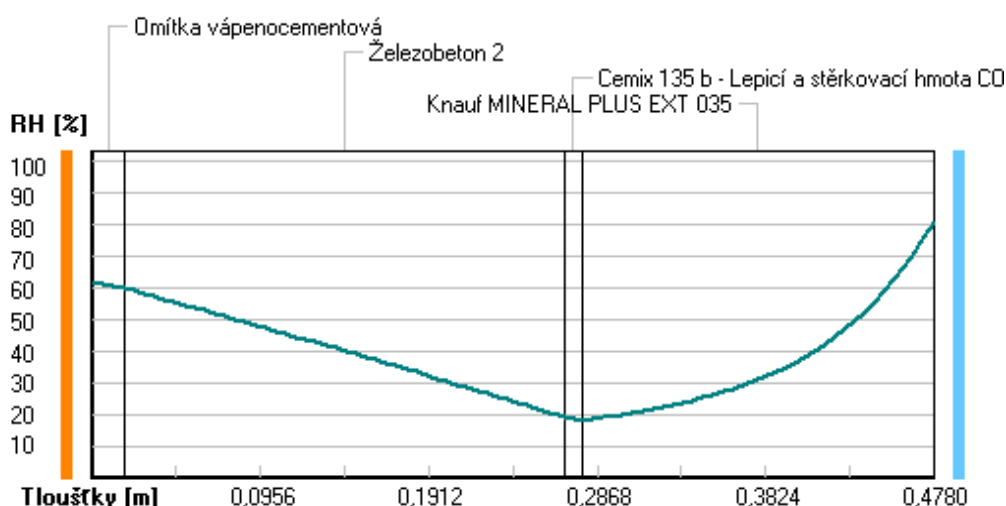

Při venkovní návrhové teplotě nedochází v konstrukci ke kondenzaci vodní páry.

Množství difundující vodní páry G_d : 2.922E-0008 kg/(m².s)

Bilance zkondenzované a vypařené vodní páry podle EN ISO 13788:

Roční cyklus č. 1

V konstrukci nedochází během modelového roku ke kondenzaci vodní páry.

Poznámka: Hodnocení difúze vodní páry bylo provedeno pro předpoklad 1D šíření vodní páry převažující skladbou konstrukce. Pro konstrukce s výraznými systematickými tepelnými mosty je výsledek výpočtu jen orientační. Přesnější výsledky lze získat s pomocí 2D analýzy.

Rozmezí relativních vlhkostí v jednotlivých materiálech (pro poslední roční cyklus):

Číslo	Název	Trvání příslušné relativní vlhkosti v materiálu ve dnech za rok				
		pod 60%	60-70%	70-80%	80-90%	nad 90%

1	Omítka vápenoc	90	213	62	---	---
2	Železobeton 2	151	183	31	---	---
3	Cemix 135 b -	365	---	---	---	---
4	Knauf MINERAL	---	---	365	---	---

Poznámka: S pomocí této tabulky lze zjednodušeně odhadnout, jaké je riziko dosažení nepřipustné hmotnostní vlhkosti materiálu či riziko jeho koroze.

Konkrétně pro dřevo předepisuje ČSN 730540-2/Z1 maximální přípustnou hmotnostní vlhkost 18 %. Ze sorpční křivky pro daný typ dřeva lze odvodit, při jaké relativní vlhkosti vzduchu dosahuje dřevo této kritické hmotnostní vlhkosti. Obvykle jde o cca 80 %.

Pokud je v tabulce výše pro dřevo uveden dlouhodobější výskyt relativní vlhkosti nad 80 %, lze předpokládat, že požadavek ČSN 730540-2 na maximální hmotnostní vlhkost dřeva nebude splněn.

Teplu 2017 EDU, (c) 2017 Svoboda Software

RYHODNOCENÍ VÝLEDKŮ PODLE KRITÉRIÍ ČSN 730540-2 (2011)

Název konstrukce: Železobeton + Knauf Mineral Plus

Rekapitulace vstupních dat

Návrhová vnitřní teplota T_i :	20,0 C
Převažující návrhová vnitřní teplota T_{iM} :	20,0 C
Návrhová venkovní teplota T_{ae} :	-13,0 C
Teplota na vnější straně T_e :	-13,0 C
Návrhová teplota vnitřního vzduchu T_{ai} :	20,6 C
Relativní vlhkost v interiéru RH_i :	50,0 % (+5,0%)

Skladba konstrukce

Číslo	Název vrstvy	d [m]	Lambda [W/mK]	Mi [-]
1	Omítka vápenocementová	0,018	0,990	19,0
2	Železobeton 2	0,250	1,580	29,0
3	Cemix 135 b - Lepicí a stěrkov	0,010	0,634	20,0
4	Knauf MINERAL PLUS EXT 035	0,200	0,035	1,0

I. Požadavek na teplotní faktor (čl. 5.1 v ČSN 730540-2)

Požadavek: $f_{Rsi,N} = f_{Rsi,cr} = 0,751$
Vypočtená průměrná hodnota: $f_{Rsi,m} = 0,960$

Kritický teplotní faktor $f_{Rsi,cr}$ byl stanoven pro maximální přípustnou vlhkost na vnitřním povrchu 80% (kritérium vyloučení vzniku plísní).

Průměrná hodnota $f_{Rsi,m}$ (resp. maximální hodnota při hodnocení skladby mimo tepelné mosty a vazby) není nikdy minimální hodnotou ve všech místech konstrukce. Nelze s ní proto prokazovat plnění požadavku na minimální povrchové teploty zabudované konstrukce včetně tepelných mostů a vazeb. Její převýšení nad požadavkem naznačuje pouze možnosti plnění požadavku v místě tepelného mostu či tepelné vazby.

II. Požadavek na součinitel prostupu tepla (čl. 5.2 v ČSN 730540-2)

Požadavek: $U_{N} = 0,30 \text{ W/m}^2\text{K}$
Vypočtená hodnota: $U = 0,162 \text{ W/m}^2\text{K}$
 $U < U_{N}$... POŽADAVEK JE SPLNĚN.

Vypočtený součinitel prostupu tepla musí zahrnovat vliv systematických tepelných mostů (např. krokví v zateplené šikmé střeše).

III. Požadavky na šíření vlhkosti konstrukcí (čl. 6.1 a 6.2 v ČSN 730540-2)

Požadavky:

1. Kondenzace vodní páry nesmí ohrozit funkci konstrukce.
2. Roční množství kondenzátu musí být nižší než roční kapacita odparu.
3. Roční množství kondenzátu $M_{c,a}$ musí být nižší než 0,1 kg/m².rok, nebo 3-6% plošné hmotnosti materiálu (nižší z hodnot).

Vypočtené hodnoty: V kci nedochází při venkovní návrhové teplotě ke kondenzaci.

POŽADAVKY JSOU SPLNĚNY.

KOMPLEXNÍ POSOUZENÍ SKLADBY STAVEBNÍ KONSTRUKCE Z HLEDISKA ŠÍŘENÍ TEPLA A VODNÍ PÁRY

podle EN ISO 13788, EN ISO 6946, ČSN 730540 a STN 730540

Teplo 2017 EDU

Název úlohy : **Železobeton + Rockwool Superock**

Zpracovatel : TT 2017

Zakázka :

Datum : 26.05.2017

ZADANÁ SKLADBA A OKRAJOVÉ PODMÍNKY :

Typ hodnocené konstrukce : Stěna vnější dvouplášťová

Korekce součinitele prostupu dU : 0.000 W/m2K

Skladba konstrukce (od interiéru) :

Číslo	Název	D [m]	Lambda [W/(m.K)]	c [J/(kg.K)]	Ro [kg/m3]	Mi [-]	Ma [kg/m2]
1	Omítka vápenoc	0,0180	0,9900	790,0	2000,0	19,0	0.0000
2	Železobeton 2	0,2500	1,5800	1020,0	2400,0	29,0	0.0000
3	Cemix 135 b -	0,0100	0,6340	840,0	1550,0	20,0	0.0000
4	Rockwool Super	0,0600	0,0360*	840,0	37,0	1,0	0.0000

Poznámka: D je tloušťka vrstvy, Lambda je návrhová hodnota tepelné vodivosti vrstvy, C je měrná tepelná kapacita vrstvy, Ro je objemová hmotnost vrstvy, Mi je faktor difúzního odporu vrstvy a Ma je počáteční zabudovaná vlhkost ve vrstvě.

* ekvival. tep. vodivost s vlivem tepelných mostů, stanovena interním výpočtem

Číslo	Kompletní název vrstvy	Interní výpočet tep. vodivosti
1	Omítka vápenocementová	---
2	Železobeton 2	---
3	Cemix 135 b - Lepicí a stěrkový hmota COMFORT bílá	---
4	Rockwool Superock	vliv bodových kotev dle EN ISO 6946 Tep. vodivost tep. izolace: 0.035 W/(m.K) Tloušťka tepelné izolace: 0.0600 m Bod. činitel prostupu: 0.002 W/K Počet kotev v 1 m2: 6.0

Okrajové podmínky výpočtu :

Tepelný odpor při přestupu tepla v interiéru Rsi : 0.13 m2K/W

dtto pro výpočet vnitřní povrchové teploty Rsi : 0.25 m2K/W

Tepelný odpor při přestupu tepla v exteriéru Rse : 0.13 m2K/W

dtto pro výpočet vnitřní povrchové teploty Rse : 0.13 m2K/W

Návrhová venkovní teplota Te : -13.0 C

Návrhová teplota vnitřního vzduchu Tai : 20.6 C

Návrhová relativní vlhkost venkovního vzduchu RHe : 84.0 %

Návrhová relativní vlhkost vnitřního vzduchu RHi : 55.0 %

Měsíc	Délka [dny/hodiny]	Tai [C]	RHi [%]	Pi [Pa]	Te [C]	RHe [%]	Pe [Pa]	
1	31	744	20.6	55.1	1336.3	-2.4	81.2	406.1

2	28	672	20.6	57.3	1389.6	-0.9	80.8	457.9
3	31	744	20.6	58.8	1426.0	3.0	79.5	602.1
4	30	720	20.6	60.7	1472.1	7.7	77.5	814.1
5	31	744	20.6	64.9	1573.9	12.7	74.5	1093.5
6	30	720	20.6	68.7	1666.1	15.9	72.0	1300.1
7	31	744	20.6	70.8	1717.0	17.5	70.4	1407.2
8	31	744	20.6	70.1	1700.0	17.0	70.9	1373.1
9	30	720	20.6	65.6	1590.9	13.3	74.1	1131.2
10	31	744	20.6	61.0	1479.4	8.3	77.1	843.7
11	30	720	20.6	58.8	1426.0	2.9	79.5	597.9
12	31	744	20.6	57.7	1399.3	-0.6	80.7	468.9

Poznámka: T_{ai} , RH_i a P_i jsou prům. měsíční parametry vnitřního vzduchu (teplota, relativní vlhkost a částečný tlak vodní páry) a T_e , RH_e a P_e jsou prům. měsíční parametry v prostředí na vnější straně konstrukce (teplota, relativní vlhkost a částečný tlak vodní páry).

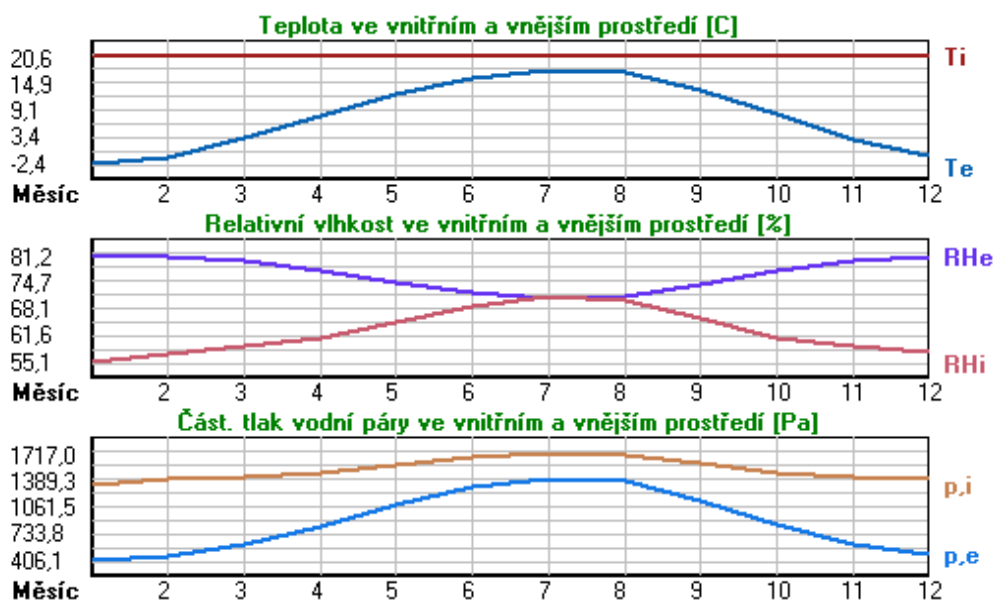

Pro vnitřní prostředí byla uplatněna přírážka k vnitřní relativní vlhkosti : 5.0 %

Výchozí měsíc výpočtu bilance se stanovuje výpočtem podle EN ISO 13788.

Počet hodnocených let : 1

VÝSLEDKY VÝPOČTU HODNOCENÉ KONSTRUKCE :

Tepelný odpor a součinitel prostupu tepla podle EN ISO 6946:

Tepelný odpor konstrukce R : 1.859 m²K/W
 Součinitel prostupu tepla konstrukce U : **0.472 W/m²K**

Součinitel prostupu zabudované kce U_{k,c} : 0.49 / 0.52 / 0.57 / 0.67 W/m²K

Uvedené orientační hodnoty platí pro různou kvalitu řešení tep. mostů vyjádřenou přibližnou přírážkou podle poznámek k čl. B.9.2 v ČSN 730540-4.

Difúzní odpor a tepelně akumulční vlastnosti:

Difúzní odpor konstrukce Z_{pT} : 4.2E+0010 m/s

Teplotní útlum konstrukce Ny* podle EN ISO 13786 : 167.9

Fázový posun teplotního kmitu Psi* podle EN ISO 13786 : 9.9 h

Teplota vnitřního povrchu a teplotní faktor podle ČSN 730540 a EN ISO 13788:

Vnitřní povrchová teplota v návrhových podmínkách $T_{si,p}$: 16.85 C
 Teplotní faktor v návrhových podmínkách $f,R_{si,p}$: 0.888

Obě hodnoty platí pro odpor při přestupu tepla na vnitřní straně $R_{si}=0,25$ m²K/W.

Číslo měsíce	Minimální požadované hodnoty při max. rel. vlhkosti na vnitřním povrchu:				Vypočtené hodnoty		
	----- 80% -----		----- 100% -----		Tsi[C]	f,Rsi	RHsi[%]
	Tsi,m[C]	f,Rsi,m	Tsi,m[C]	f,Rsi,m			
1	14.7	0.743	11.3	0.595	18.0	0.888	64.6
2	15.3	0.753	11.9	0.594	18.2	0.888	66.5
3	15.7	0.721	12.3	0.526	18.6	0.888	66.4
4	16.2	0.659	12.7	0.391	19.2	0.888	66.4
5	17.2	0.576	13.8	0.135	19.7	0.888	68.5
6	18.2	0.479	14.6	-----	20.1	0.888	71.0
7	18.6	0.365	15.1	-----	20.3	0.888	72.3
8	18.5	0.409	15.0	-----	20.2	0.888	71.9
9	17.4	0.564	13.9	0.087	19.8	0.888	69.0
10	16.3	0.648	12.8	0.367	19.2	0.888	66.4
11	15.7	0.723	12.3	0.529	18.6	0.888	66.5
12	15.4	0.755	12.0	0.593	18.2	0.888	66.9

Poznámka: RHsi je relativní vlhkost na vnitřním povrchu, Tsi je vnitřní povrchová teplota a f,Rsi je teplotní faktor.

Difúze vodní páry v návrh. podmínkách a bilance vodní páry podle ČSN 730540: (bez vlivu zabudované vlhkosti a sluneční radiace)

Průběh teplot a částečných tlaků vodní páry v návrhových okrajových podmínkách:

rozhraní:	i	1-2	2-3	3-4	e
theta [C]:	18.5	18.3	15.7	15.5	-10.9
p [Pa]:	1334	1283	205	175	166
p,sat [Pa]:	2134	2096	1787	1759	238

Poznámka: theta je teplota na rozhraní vrstev, p je předpokládaný částečný tlak vodní páry na rozhraní vrstev a p,sat je částečný tlak nasycené vodní páry na rozhraní vrstev.

Teploty v typickém místě konstrukce v ustálených návrhových podmínkách

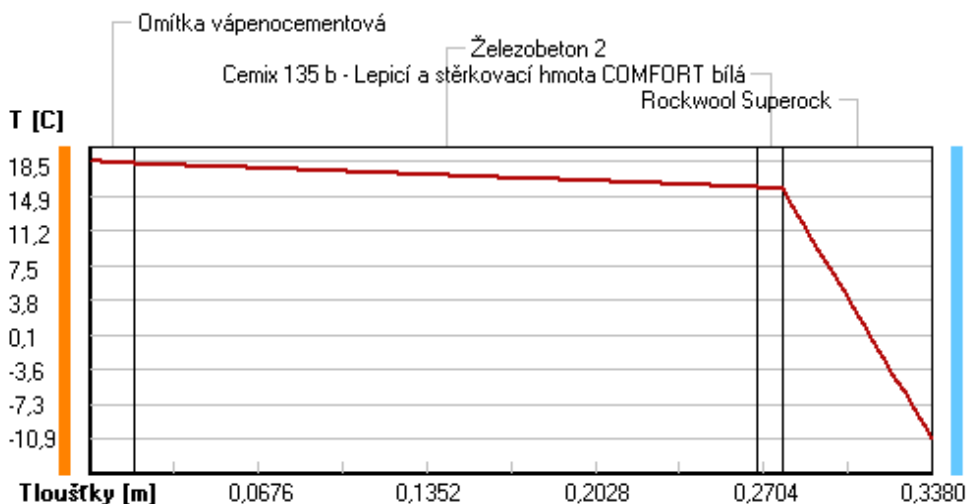

Část. tlaky vodní páry v typickém místě konstrukce v ustál. návrh. podmínkách

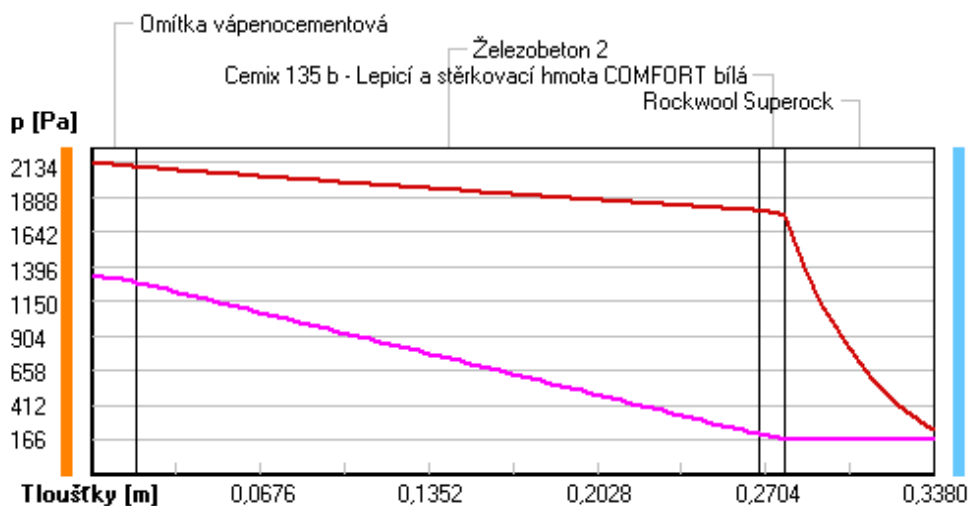

Rel. vlhkosti v typickém místě konstrukce v ustál. návrh. podmínkách

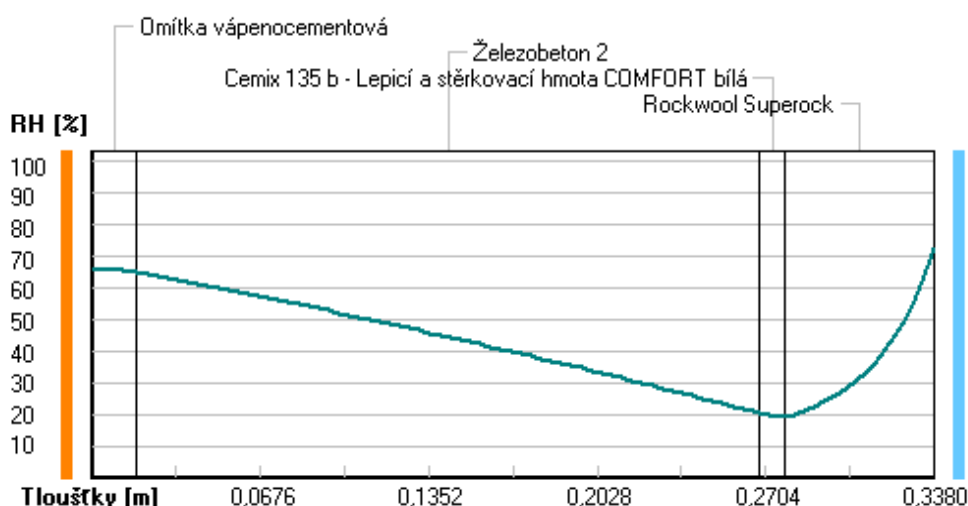

Při venkovní návrhové teplotě nedochází v konstrukci ke kondenzaci vodní páry.

Množství difundující vodní páry G_d : 2.974E-0008 kg/(m2.s)

Bilance zkondenzované a vypařené vodní páry podle EN ISO 13788:

Roční cyklus č. 1

V konstrukci nedochází během modelového roku ke kondenzaci vodní páry.

Poznámka: Hodnocení difúze vodní páry bylo provedeno pro předpoklad 1D šíření vodní páry převažující skladbou konstrukce. Pro konstrukce s výraznými systematickými tepelnými mosty je výsledek výpočtu jen orientační. Přesnější výsledky lze získat s pomocí 2D analýzy.

Rozmezí relativních vlhkostí v jednotlivých materiálech (pro poslední roční cyklus):

Číslo	Název	Trvání příslušné relativní vlhkosti v materiálu ve dnech za rok				
		pod 60%	60-70%	70-80%	80-90%	nad 90%

1	Omítka vápenoc	---	303	62	---	---
2	Železobeton 2	31	272	62	---	---
3	Cemix 135 b -	334	31	---	---	---
4	Rockwool Super	---	62	303	---	---

Poznámka: S pomocí této tabulky lze zjednodušeně odhadnout, jaké je riziko dosažení nepřipustné hmotnostní vlhkosti materiálu či riziko jeho koroze.

Konkrétně pro dřevo předepisuje ČSN 730540-2/Z1 maximální přípustnou hmotnostní vlhkost 18 %. Ze sorpční křivky pro daný typ dřeva lze odvodit, při jaké relativní vlhkosti vzduchu dosahuje dřevo této kritické hmotnostní vlhkosti. Obvykle jde o cca 80 %.

Pokud je v tabulce výše pro dřevo uveden dlouhodobější výskyt relativní vlhkosti nad 80 %, lze předpokládat, že požadavek ČSN 730540-2 na maximální hmotnostní vlhkost dřeva nebude splněn.

Teplu 2017 EDU, (c) 2017 Svoboda Software

VYHODNOCENÍ VÝSLEDKŮ PODLE KRITÉRIÍ ČSN 730540-2 (2011)

Název konstrukce: Železobeton + Rockwool Superock

Rekapitulace vstupních dat

Návrhová vnitřní teplota T_i :	20,0 C
Převažující návrhová vnitřní teplota T_{iM} :	20,0 C
Návrhová venkovní teplota T_{ae} :	-13,0 C
Teplota na vnější straně T_e :	-13,0 C
Návrhová teplota vnitřního vzduchu T_{ai} :	20,6 C
Relativní vlhkost v interiéru RH_i :	50,0 % (+5,0%)

Skladba konstrukce

Číslo	Název vrstvy	d [m]	Lambda [W/mK]	Mi [-]
1	Omítka vápenocementová	0,018	0,990	19,0
2	Železobeton 2	0,250	1,580	29,0
3	Cemix 135 b - Lepicí a stěrkov	0,010	0,634	20,0
4	Rockwool Superock	0,060	0,036	1,0

I. Požadavek na teplotní faktor (čl. 5.1 v ČSN 730540-2)

Požadavek: $f_{Rsi,N} = f_{Rsi,cr} = 0,751$
Vypočtená průměrná hodnota: $f_{Rsi,m} = 0,888$

Kritický teplotní faktor $f_{Rsi,cr}$ byl stanoven pro maximální přípustnou vlhkost na vnitřním povrchu 80% (kritérium vyloučení vzniku plísní).

Průměrná hodnota $f_{Rsi,m}$ (resp. maximální hodnota při hodnocení skladby mimo tepelné mosty a vazby) není nikdy minimální hodnotou ve všech místech konstrukce. Nelze s ní proto prokazovat plnění požadavku na minimální povrchové teploty zabudované konstrukce včetně tepelných mostů a vazeb. Její převýšení nad požadavkem naznačuje pouze možnosti plnění požadavku v místě tepelného mostu či tepelné vazby.

II. Požadavek na součinitel prostupu tepla (čl. 5.2 v ČSN 730540-2)

Požadavek: $U_N = 0,30 \text{ W/m}^2\text{K}$
Vypočtená hodnota: $U = 0,472 \text{ W/m}^2\text{K}$
 $U > U_N$... POŽADAVEK NENÍ SPLNĚN.

III. Požadavky na šíření vlhkosti konstrukcí (čl. 6.1 a 6.2 v ČSN 730540-2)

Požadavky:

1. Kondenzace vodní páry nesmí ohrozit funkci konstrukce.
2. Roční množství kondenzátu musí být nižší než roční kapacita odparu.
3. Roční množství kondenzátu $M_{c,a}$ musí být nižší než $0,1 \text{ kg/m}^2\text{.rok}$, nebo 3-6% plošné hmotnosti materiálu (nižší z hodnot).

Vypočtené hodnoty: V kci nedochází při venkovní návrhové teplotě ke kondenzaci.

POŽADAVKY JSOU SPLNĚNY.

KOMPLEXNÍ POSOUZENÍ SKLADBY STAVEBNÍ KONSTRUKCE Z HLEDISKA ŠÍŘENÍ TEPLA A VODNÍ PÁRY

podle EN ISO 13788, EN ISO 6946, ČSN 730540 a STN 730540

Teplo 2017 EDU

Název úlohy : **Železobeton + Rockwool Superock**

Zpracovatel : TT 2017

Zakázka :

Datum : 26.05.2017

ZADANÁ SKLADBA A OKRAJOVÉ PODMÍNKY :

Typ hodnocené konstrukce : Stěna vnější dvouplášťová

Korekce součinitele prostupu dU : 0.000 W/m2K

Skladba konstrukce (od interiéru) :

Číslo	Název	D [m]	Lambda [W/(m.K)]	c [J/(kg.K)]	Ro [kg/m3]	Mi [-]	Ma [kg/m2]
1	Omítka vápenoc	0,0180	0,9900	790,0	2000,0	19,0	0.0000
2	Železobeton 2	0,2500	1,5800	1020,0	2400,0	29,0	0.0000
3	Cemix 135 b -	0,0100	0,6340	840,0	1550,0	20,0	0.0000
4	Rockwool Super	0,1400	0,0350*	840,0	37,0	1,0	0.0000

Poznámka: D je tloušťka vrstvy, Lambda je návrhová hodnota tepelné vodivosti vrstvy, C je měrná tepelná kapacita vrstvy, Ro je objemová hmotnost vrstvy, Mi je faktor difúzního odporu vrstvy a Ma je počáteční zabudovaná vlhkost ve vrstvě.

* ekvival. tep. vodivost s vlivem tepelných mostů, stanovena interním výpočtem

Číslo	Kompletní název vrstvy	Interní výpočet tep. vodivosti
1	Omítka vápenocementová	---
2	Železobeton 2	---
3	Cemix 135 b - Lepicí a stěrkořovací hmota COMFORT bílá	---
4	Rockwool Superock	vliv bodových kotev dle EN ISO 6946 Tep. vodivost tep. izolace: 0.035 W/(m.K) Tloušťka tepelné izolace: 0.1400 m Bod. činitel prostupu: 0.002 W/K Počet kotev v 1 m2: 6.0

Okrajové podmínky výpočtu :

Tepelný odpor při přestupu tepla v interiéru Rsi : 0.13 m2K/W

dtto pro výpočet vnitřní povrchové teploty Rsi : 0.25 m2K/W

Tepelný odpor při přestupu tepla v exteriéru Rse : 0.13 m2K/W

dtto pro výpočet vnitřní povrchové teploty Rse : 0.13 m2K/W

Návrhová venkovní teplota Te : -13.0 C

Návrhová teplota vnitřního vzduchu Tai : 20.6 C

Návrhová relativní vlhkost venkovního vzduchu RHe : 84.0 %

Návrhová relativní vlhkost vnitřního vzduchu RHi : 55.0 %

Měsíc	Délka [dny/hodiny]	Tai [C]	RHi [%]	Pi [Pa]	Te [C]	RHe [%]	Pe [Pa]	
1	31	744	20.6	55.1	1336.3	-2.4	81.2	406.1

2	28	672	20.6	57.3	1389.6	-0.9	80.8	457.9
3	31	744	20.6	58.8	1426.0	3.0	79.5	602.1
4	30	720	20.6	60.7	1472.1	7.7	77.5	814.1
5	31	744	20.6	64.9	1573.9	12.7	74.5	1093.5
6	30	720	20.6	68.7	1666.1	15.9	72.0	1300.1
7	31	744	20.6	70.8	1717.0	17.5	70.4	1407.2
8	31	744	20.6	70.1	1700.0	17.0	70.9	1373.1
9	30	720	20.6	65.6	1590.9	13.3	74.1	1131.2
10	31	744	20.6	61.0	1479.4	8.3	77.1	843.7
11	30	720	20.6	58.8	1426.0	2.9	79.5	597.9
12	31	744	20.6	57.7	1399.3	-0.6	80.7	468.9

Poznámka: T_{ai} , RH_i a P_i jsou prům. měsíční parametry vnitřního vzduchu (teplota, relativní vlhkost a částečný tlak vodní páry) a T_e , RH_e a P_e jsou prům. měsíční parametry v prostředí na vnější straně konstrukce (teplota, relativní vlhkost a částečný tlak vodní páry).

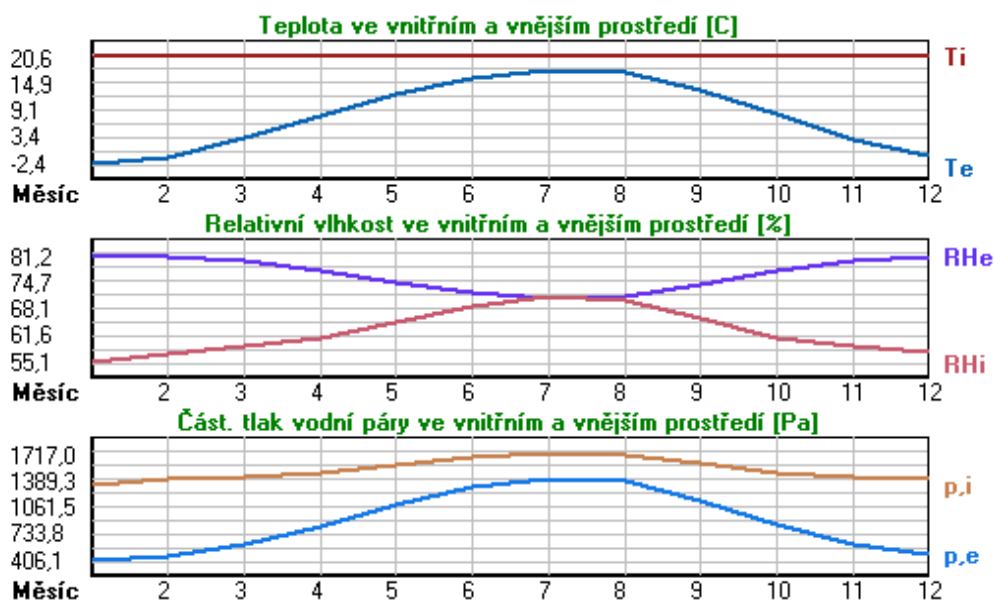

Pro vnitřní prostředí byla uplatněna přírážka k vnitřní relativní vlhkosti : 5.0 %

Výchozí měsíc výpočtu bilance se stanovuje výpočtem podle EN ISO 13788.

Počet hodnocených let : 1

VÝSLEDKY VÝPOČTU HODNOCENÉ KONSTRUKCE :

Tepelný odpor a součinitel prostupu tepla podle EN ISO 6946:

Tepelný odpor konstrukce R : 4.192 m²K/W

Součinitel prostupu tepla konstrukce U : **0.225 W/m²K**

Součinitel prostupu zabudované kce U_{k,c} : 0.24 / 0.27 / 0.32 / 0.42 W/m²K

Uvedené orientační hodnoty platí pro různou kvalitu řešení tep. mostů vyjádřenou přibližnou přírážkou podle poznámek k čl. B.9.2 v ČSN 730540-4.

Difúzní odpor a tepelně akumulční vlastnosti:

Difúzní odpor konstrukce Z_{pT} : 4.2E+0010 m/s

Teplotní útlum konstrukce Ny* podle EN ISO 13786 : 384.5

Fázový posun teplotního kmitu Psi* podle EN ISO 13786 : 10.7 h

Teplota vnitřního povrchu a teplotní faktor podle ČSN 730540 a EN ISO 13788:

Vnitřní povrchová teplota v návrhových podmínkách $T_{si,p}$: 18.76 C
 Teplotní faktor v návrhových podmínkách $f,R_{si,p}$: 0.945

Obě hodnoty platí pro odpor při přestupu tepla na vnitřní straně $R_{si}=0,25$ m²K/W.

Číslo měsíce	Minimální požadované hodnoty při max. rel. vlhkosti na vnitřním povrchu:				Vypočtené hodnoty		
	----- 80% -----		----- 100% -----		T _{si} [C]	f,R _{si}	RH _{si} [%]
	T _{si,m} [C]	f,R _{si,m}	T _{si,m} [C]	f,R _{si,m}	T _{si} [C]	f,R _{si}	RH _{si} [%]
1	14.7	0.743	11.3	0.595	19.3	0.945	59.6
2	15.3	0.753	11.9	0.594	19.4	0.945	61.6
3	15.7	0.721	12.3	0.526	19.6	0.945	62.4
4	16.2	0.659	12.7	0.391	19.9	0.945	63.4
5	17.2	0.576	13.8	0.135	20.2	0.945	66.7
6	18.2	0.479	14.6	-----	20.3	0.945	69.8
7	18.6	0.365	15.1	-----	20.4	0.945	71.5
8	18.5	0.409	15.0	-----	20.4	0.945	71.0
9	17.4	0.564	13.9	0.087	20.2	0.945	67.2
10	16.3	0.648	12.8	0.367	19.9	0.945	63.6
11	15.7	0.723	12.3	0.529	19.6	0.945	62.4
12	15.4	0.755	12.0	0.593	19.4	0.945	62.0

Poznámka: RH_{si} je relativní vlhkost na vnitřním povrchu, T_{si} je vnitřní povrchová teplota a f,R_{si} je teplotní faktor.

Difúze vodní páry v návrh. podmínkách a bilance vodní páry podle ČSN 730540: (bez vlivu zabudované vlhkosti a sluneční radiace)

Průběh teplot a částečných tlaků vodní páry v návrhových okrajových podmínkách:

rozhraní:	i	1-2	2-3	3-4	e
theta [C]:	19.6	19.5	18.3	18.2	-12.0
p [Pa]:	1334	1284	216	187	166
p,sat [Pa]:	2282	2263	2100	2085	216

Poznámka: theta je teplota na rozhraní vrstev, p je předpokládaný částečný tlak vodní páry na rozhraní vrstev a p,sat je částečný tlak nasycené vodní páry na rozhraní vrstev.

Teploty v typickém místě konstrukce v ustálených návrhových podmínkách

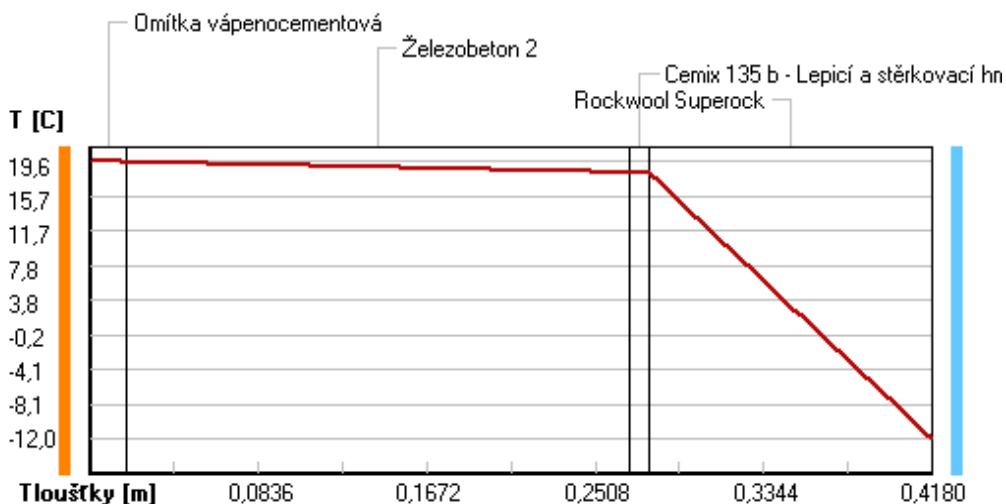

Část. tlaky vodní páry v typickém místě konstrukce v ustál. návrh. podmínkách

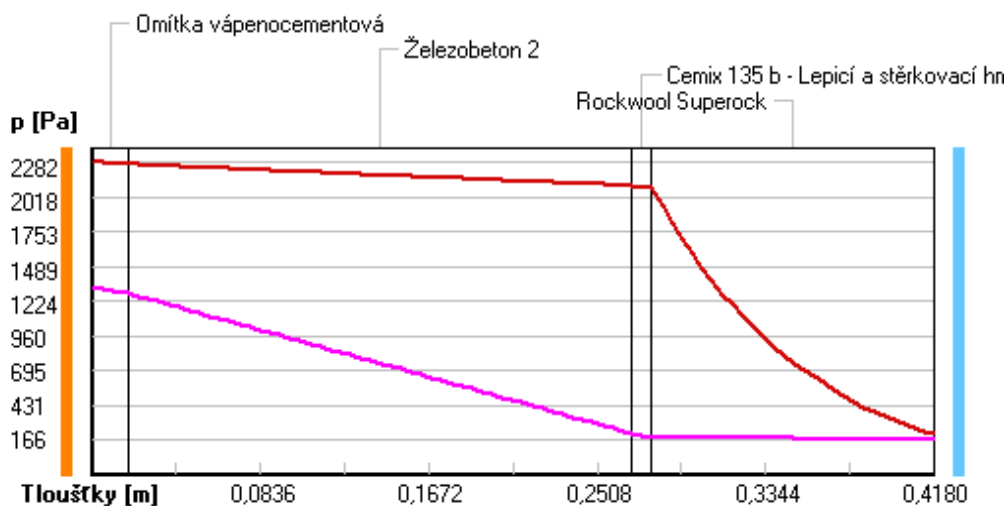

Rel. vlhkosti v typickém místě konstrukce v ustál. návrh. podmínkách

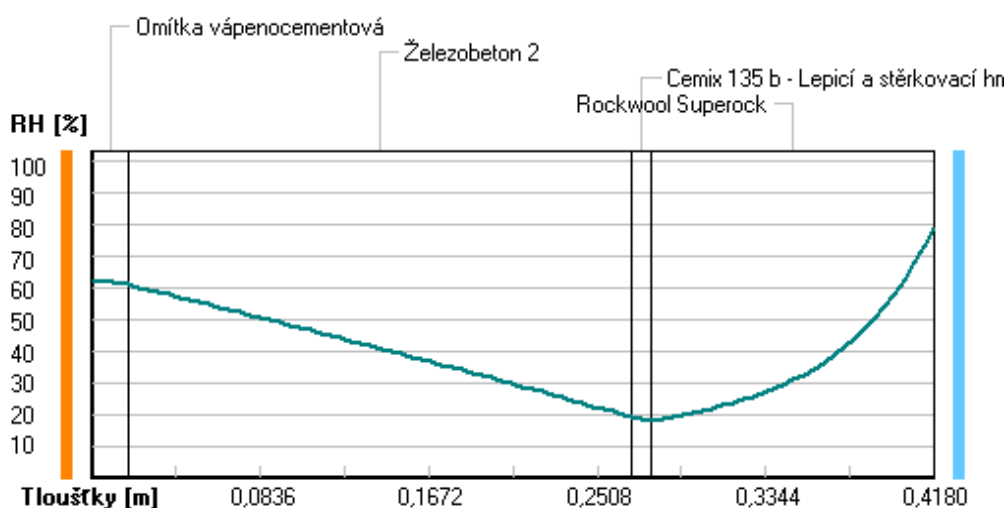

Při venkovní návrhové teplotě nedochází v konstrukci ke kondenzaci vodní páry.

Množství difundující vodní páry G_d : 2.944E-0008 kg/(m².s)

Bilance zkondenzované a vypařené vodní páry podle EN ISO 13788:

Roční cyklus č. 1

V konstrukci nedochází během modelového roku ke kondenzaci vodní páry.

Poznámka: Hodnocení difúze vodní páry bylo provedeno pro předpoklad 1D šíření vodní páry převažující skladbou konstrukce. Pro konstrukce s výraznými systematickými tepelnými mosty je výsledek výpočtu jen orientační. Přesnější výsledky lze získat s pomocí 2D analýzy.

Rozmezí relativních vlhkostí v jednotlivých materiálech (pro poslední roční cyklus):

Číslo	Název	Trvání příslušné relativní vlhkosti v materiálu ve dnech za rok				
		pod 60%	60-70%	70-80%	80-90%	nad 90%

1	Omítka vápenoc	90	213	62	---	---
2	Železobeton 2	151	152	62	---	---
3	Cemix 135 b -	365	---	---	---	---
4	Rockwool Super	---	31	334	---	---

Poznámka: S pomocí této tabulky lze zjednodušeně odhadnout, jaké je riziko dosažení nepřipustné hmotnostní vlhkosti materiálu či riziko jeho koroze.

Konkrétně pro dřevo předepisuje ČSN 730540-2/Z1 maximální přípustnou hmotnostní vlhkost 18 %. Ze sorpční křivky pro daný typ dřeva lze odvodit, při jaké relativní vlhkosti vzduchu dosahuje dřevo této kritické hmotnostní vlhkosti. Obvykle jde o cca 80 %.

Pokud je v tabulce výše pro dřevo uveden dlouhodobější výskyt relativní vlhkosti nad 80 %, lze předpokládat, že požadavek ČSN 730540-2 na maximální hmotnostní vlhkost dřeva nebude splněn.

Teplu 2017 EDU, (c) 2017 Svoboda Software

VYHODNOCENÍ VÝSLEDKŮ PODLE KRITÉRIÍ ČSN 730540-2 (2011)

Název konstrukce: Železobeton + Rockwool Superock

Rekapitulace vstupních dat

Návrhová vnitřní teplota T_i :	20,0 C
Převažující návrhová vnitřní teplota T_{iM} :	20,0 C
Návrhová venkovní teplota T_{ae} :	-13,0 C
Teplota na vnější straně T_e :	-13,0 C
Návrhová teplota vnitřního vzduchu T_{ai} :	20,6 C
Relativní vlhkost v interiéru R_{Hi} :	50,0 % (+5,0%)

Skladba konstrukce

Číslo	Název vrstvy	d [m]	Lambda [W/mK]	Mi [-]
1	Omítka vápenocementová	0,018	0,990	19,0
2	Železobeton 2	0,250	1,580	29,0
3	Cemix 135 b - Lepicí a stěrky	0,010	0,634	20,0
4	Rockwool Superock	0,140	0,035	1,0

I. Požadavek na teplotní faktor (čl. 5.1 v ČSN 730540-2)

Požadavek: $f_{Rsi,N} = f_{Rsi,cr} = 0,751$

Vypočtená průměrná hodnota: $f_{Rsi,m} = 0,945$

Kritický teplotní faktor $f_{Rsi,cr}$ byl stanoven pro maximální přípustnou vlhkost na vnitřním povrchu 80% (kritérium vyloučení vzniku plísní).

Průměrná hodnota $f_{Rsi,m}$ (resp. maximální hodnota při hodnocení skladby mimo tepelné mosty a vazby) není nikdy minimální hodnotou ve všech místech konstrukce. Nelze s ní proto prokazovat plnění požadavku na minimální povrchové teploty zabudované konstrukce včetně tepelných mostů a vazeb. Její převýšení nad požadavkem naznačuje pouze možnosti plnění požadavku v místě tepelného mostu či tepelné vazby.

II. Požadavek na součinitel prostupu tepla (čl. 5.2 v ČSN 730540-2)

Požadavek: $U_N = 0,30 \text{ W/m}^2\text{K}$

Vypočtená hodnota: $U = 0,225 \text{ W/m}^2\text{K}$

$U < U_N$... POŽADAVEK JE SPLNĚN.

Vypočtený součinitel prostupu tepla musí zahrnovat vliv systematických tepelných mostů (např. krokví v zateplené šikmé střeše).

III. Požadavky na šíření vlhkosti konstrukcí (čl. 6.1 a 6.2 v ČSN 730540-2)

Požadavky:

1. Kondenzace vodní páry nesmí ohrozit funkci konstrukce.
2. Roční množství kondenzátu musí být nižší než roční kapacita odparu.
3. Roční množství kondenzátu $M_{c,a}$ musí být nižší než 0,1 kg/m².rok, nebo 3-6% plošné hmotnosti materiálu (nižší z hodnot).

Vypočtené hodnoty: V kci nedochází při venkovní návrhové teplotě ke kondenzaci.

POŽADAVKY JSOU SPLNĚNY.

KOMPLEXNÍ POSOUZENÍ SKLADBY STAVEBNÍ KONSTRUKCE Z HLEDISKA ŠÍŘENÍ TEPLA A VODNÍ PÁRY

podle EN ISO 13788, EN ISO 6946, ČSN 730540 a STN 730540

Teplo 2017 EDU

Název úlohy : **Železobeton + Rockwool Superock**

Zpracovatel : TT 2017

Zakázka :

Datum : 26.05.2017

ZADANÁ SKLADBA A OKRAJOVÉ PODMÍNKY :

Typ hodnocené konstrukce : Stěna vnější dvouplášťová

Korekce součinitele prostupu dU : 0.000 W/m2K

Skladba konstrukce (od interiéru) :

Číslo	Název	D [m]	Lambda [W/(m.K)]	c [J/(kg.K)]	Ro [kg/m3]	Mi [-]	Ma [kg/m2]
1	Omítka vápenoc	0,0180	0,9900	790,0	2000,0	19,0	0.0000
2	Železobeton 2	0,2500	1,5800	1020,0	2400,0	29,0	0.0000
3	Cemix 135 b -	0,0100	0,6340	840,0	1550,0	20,0	0.0000
4	Rockwool Super	0,2000	0,0350*	840,0	37,0	1,0	0.0000

Poznámka: D je tloušťka vrstvy, Lambda je návrhová hodnota tepelné vodivosti vrstvy, C je měrná tepelná kapacita vrstvy, Ro je objemová hmotnost vrstvy, Mi je faktor difúzního odporu vrstvy a Ma je počáteční zabudovaná vlhkost ve vrstvě.

* ekvival. tep. vodivost s vlivem tepelných mostů, stanovena interním výpočtem

Číslo	Kompletní název vrstvy	Interní výpočet tep. vodivosti
1	Omítka vápenocementová	---
2	Železobeton 2	---
3	Cemix 135 b - Lepicí a stěrkořovací hmota COMFORT bílá	---
4	Rockwool Superock	vliv bodových kotev dle EN ISO 6946 Tep. vodivost tep. izolace: 0.035 W/(m.K) Tloušťka tepelné izolace: 0.2000 m Bod. činitel prostupu: 0.002 W/K Počet kotev v 1 m2: 6.0

Okrajové podmínky výpočtu :

Tepelný odpor při přestupu tepla v interiéru Rsi : 0.13 m2K/W

dtto pro výpočet vnitřní povrchové teploty Rsi : 0.25 m2K/W

Tepelný odpor při přestupu tepla v exteriéru Rse : 0.13 m2K/W

dtto pro výpočet vnitřní povrchové teploty Rse : 0.13 m2K/W

Návrhová venkovní teplota Te : -13.0 C

Návrhová teplota vnitřního vzduchu Tai : 20.6 C

Návrhová relativní vlhkost venkovního vzduchu RHe : 84.0 %

Návrhová relativní vlhkost vnitřního vzduchu RHi : 55.0 %

Měsíc	Délka [dny/hodiny]	Tai [C]	RHi [%]	Pi [Pa]	Te [C]	RHe [%]	Pe [Pa]	
1	31	744	20.6	55.1	1336.3	-2.4	81.2	406.1

2	28	672	20.6	57.3	1389.6	-0.9	80.8	457.9
3	31	744	20.6	58.8	1426.0	3.0	79.5	602.1
4	30	720	20.6	60.7	1472.1	7.7	77.5	814.1
5	31	744	20.6	64.9	1573.9	12.7	74.5	1093.5
6	30	720	20.6	68.7	1666.1	15.9	72.0	1300.1
7	31	744	20.6	70.8	1717.0	17.5	70.4	1407.2
8	31	744	20.6	70.1	1700.0	17.0	70.9	1373.1
9	30	720	20.6	65.6	1590.9	13.3	74.1	1131.2
10	31	744	20.6	61.0	1479.4	8.3	77.1	843.7
11	30	720	20.6	58.8	1426.0	2.9	79.5	597.9
12	31	744	20.6	57.7	1399.3	-0.6	80.7	468.9

Poznámka: T_{ai} , RH_i a P_i jsou prům. měsíční parametry vnitřního vzduchu (teplota, relativní vlhkost a částečný tlak vodní páry) a T_e , RH_e a P_e jsou prům. měsíční parametry v prostředí na vnější straně konstrukce (teplota, relativní vlhkost a částečný tlak vodní páry).

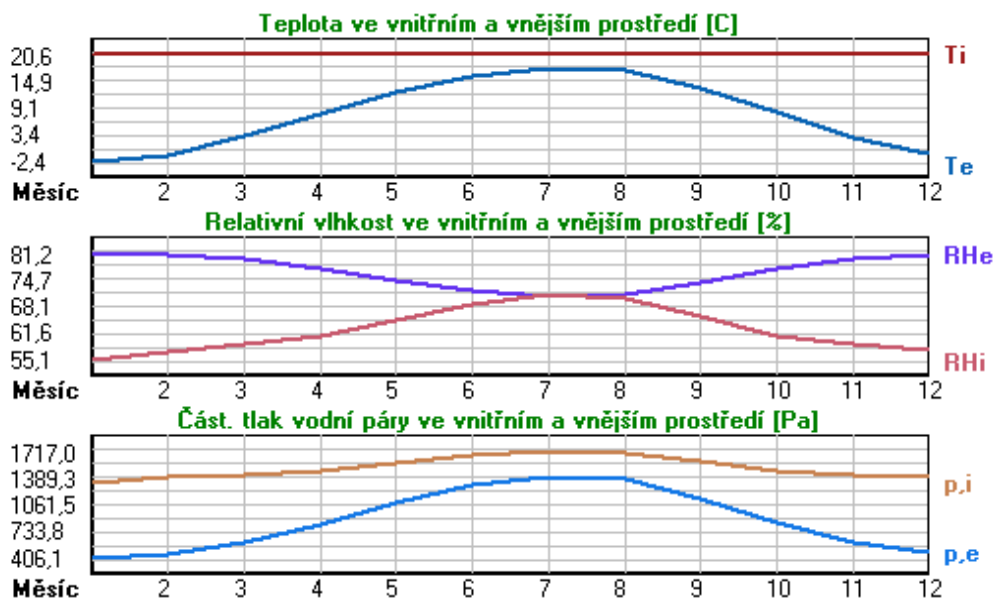

Pro vnitřní prostředí byla uplatněna přírážka k vnitřní relativní vlhkosti : 5.0 %

Výchozí měsíc výpočtu bilance se stanovuje výpočtem podle EN ISO 13788.

Počet hodnocených let : 1

VÝSLEDKY VÝPOČTU HODNOCENÉ KONSTRUKCE :

Tepelný odpor a součinitel prostupu tepla podle EN ISO 6946:

Tepelný odpor konstrukce R : 5.906 m²K/W
 Součinitel prostupu tepla konstrukce U : **0.162 W/m²K**

Součinitel prostupu zabudované kce U_{k,c} : 0.18 / 0.21 / 0.26 / 0.36 W/m²K

Uvedené orientační hodnoty platí pro různou kvalitu řešení tep. mostů vyjádřenou přibližnou přírážkou podle poznámek k čl. B.9.2 v ČSN 730540-4.

Difúzní odpor a tepelně akumulační vlastnosti:

Difúzní odpor konstrukce Z_{pT} : 4.2E+0010 m/s

Teplotní útlum konstrukce Ny* podle EN ISO 13786 : 559.5

Fázový posun teplotního kmitu Psi* podle EN ISO 13786 : 11.5 h

Teplota vnitřního povrchu a teplotní faktor podle ČSN 730540 a EN ISO 13788:

Vnitřní povrchová teplota v návrhových podmínkách $T_{si,p}$: 19.26 C
 Teplotní faktor v návrhových podmínkách $f,R_{si,p}$: 0.960

Obě hodnoty platí pro odpor při přestupu tepla na vnitřní straně $R_{si}=0,25$ m²K/W.

Číslo měsíce	Minimální požadované hodnoty při max. rel. vlhkosti na vnitřním povrchu:				Vypočtené hodnoty		
	----- 80% -----		----- 100% -----		Tsi[C]	f,Rsi	RHsi[%]
	Tsi,m[C]	f,Rsi,m	Tsi,m[C]	f,Rsi,m			
1	14.7	0.743	11.3	0.595	19.7	0.960	58.3
2	15.3	0.753	11.9	0.594	19.7	0.960	60.4
3	15.7	0.721	12.3	0.526	19.9	0.960	61.4
4	16.2	0.659	12.7	0.391	20.1	0.960	62.7
5	17.2	0.576	13.8	0.135	20.3	0.960	66.2
6	18.2	0.479	14.6	-----	20.4	0.960	69.5
7	18.6	0.365	15.1	-----	20.5	0.960	71.3
8	18.5	0.409	15.0	-----	20.5	0.960	70.7
9	17.4	0.564	13.9	0.087	20.3	0.960	66.8
10	16.3	0.648	12.8	0.367	20.1	0.960	62.9
11	15.7	0.723	12.3	0.529	19.9	0.960	61.4
12	15.4	0.755	12.0	0.593	19.8	0.960	60.8

Poznámka: RHsi je relativní vlhkost na vnitřním povrchu, Tsi je vnitřní povrchová teplota a f,Rsi je teplotní faktor.

Difúze vodní páry v návrh. podmínkách a bilance vodní páry podle ČSN 730540: (bez vlivu zabudované vlhkosti a sluneční radiace)

Průběh teplot a částečných tlaků vodní páry v návrhových okrajových podmínkách:

rozhraní:	i	1-2	2-3	3-4	e
theta [C]:	19.9	19.8	18.9	18.8	-12.3
p [Pa]:	1334	1284	225	195	166
p,sat [Pa]:	2321	2307	2187	2175	211

Poznámka: theta je teplota na rozhraní vrstev, p je předpokládaný částečný tlak vodní páry na rozhraní vrstev a p,sat je částečný tlak nasycené vodní páry na rozhraní vrstev.

Teploty v typickém místě konstrukce v ustálených návrhových podmínkách

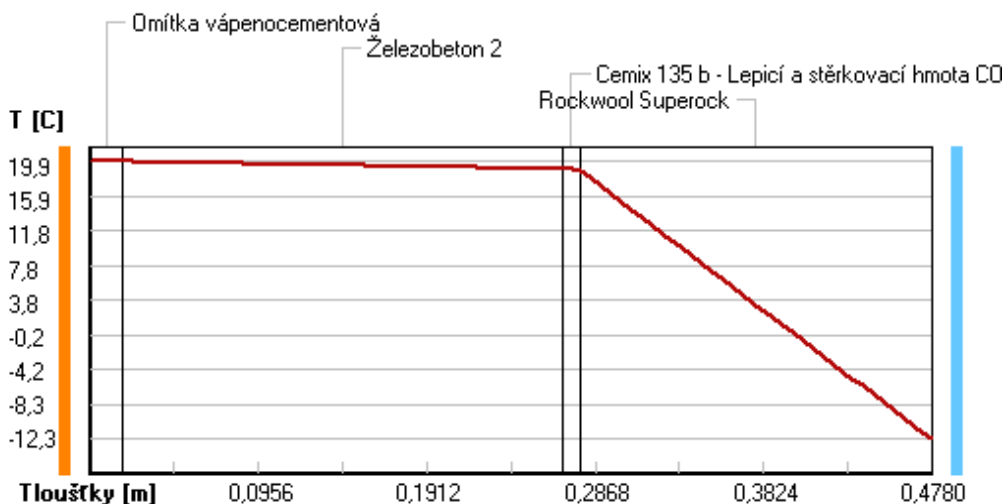

Část. tlaky vodní páry v typickém místě konstrukce v ustál. návrh. podmínkách

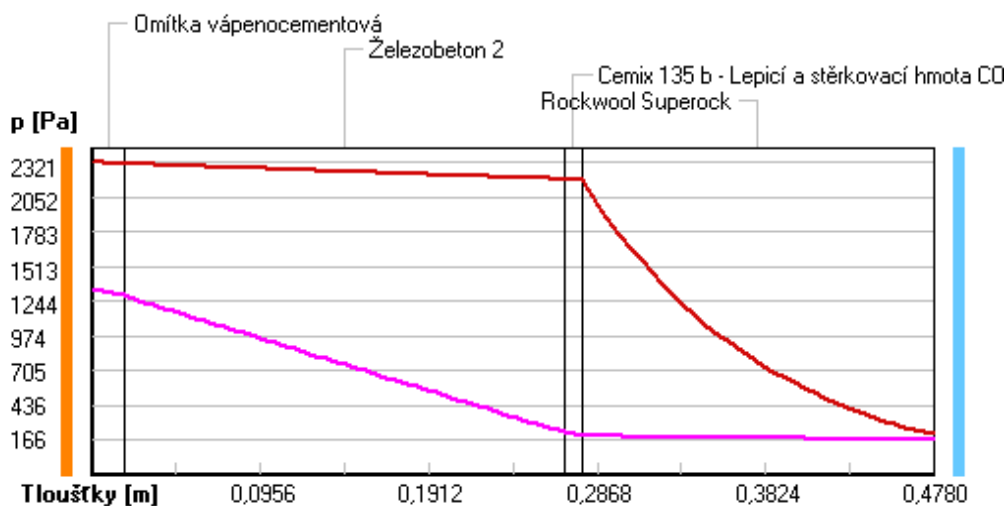

Rel. vlhkosti v typickém místě konstrukce v ustál. návrh. podmínkách

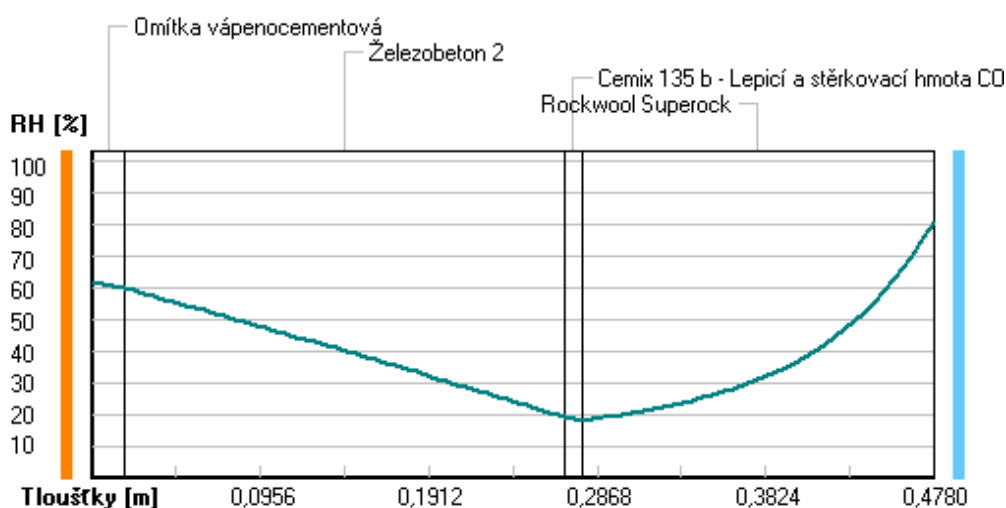

Při venkovní návrhové teplotě nedochází v konstrukci ke kondenzaci vodní páry.

Množství difundující vodní páry G_d : 2.922E-0008 kg/(m².s)

Bilance zkondenzované a vypařené vodní páry podle EN ISO 13788:

Roční cyklus č. 1

V konstrukci nedochází během modelového roku ke kondenzaci vodní páry.

Poznámka: Hodnocení difúze vodní páry bylo provedeno pro předpoklad 1D šíření vodní páry převažující skladbou konstrukce. Pro konstrukce s výraznými systematickými tepelnými mosty je výsledek výpočtu jen orientační. Přesnější výsledky lze získat s pomocí 2D analýzy.

Rozmezí relativních vlhkostí v jednotlivých materiálech (pro poslední roční cyklus):

Číslo	Název	Trvání příslušné relativní vlhkosti v materiálu ve dnech za rok				
		pod 60%	60-70%	70-80%	80-90%	nad 90%

1	Omítka vápenoc	90	213	62	---	---
2	Železobeton 2	151	183	31	---	---
3	Cemix 135 b -	365	---	---	---	---
4	Rockwool Super	---	---	365	---	---

Poznámka: S pomocí této tabulky lze zjednodušeně odhadnout, jaké je riziko dosažení nepřipustné hmotnostní vlhkosti materiálu či riziko jeho koroze.

Konkrétně pro dřevo předepisuje ČSN 730540-2/Z1 maximální přípustnou hmotnostní vlhkost 18 %. Ze sorpční křivky pro daný typ dřeva lze odvodit, při jaké relativní vlhkosti vzduchu dosahuje dřevo této kritické hmotnostní vlhkosti. Obvykle jde o cca 80 %.

Pokud je v tabulce výše pro dřevo uveden dlouhodobější výskyt relativní vlhkosti nad 80 %, lze předpokládat, že požadavek ČSN 730540-2 na maximální hmotnostní vlhkost dřeva nebude splněn.

Teplu 2017 EDU, (c) 2017 Svoboda Software

VYHODNOCENÍ VÝSLEDKŮ PODLE KRITÉRIÍ ČSN 730540-2 (2011)

Název konstrukce: Železobeton + Rockwool Superock

Rekapitulace vstupních dat

Návrhová vnitřní teplota T_i :	20,0 C
Převažující návrhová vnitřní teplota T_{iM} :	20,0 C
Návrhová venkovní teplota T_{ae} :	-13,0 C
Teplota na vnější straně T_e :	-13,0 C
Návrhová teplota vnitřního vzduchu T_{ai} :	20,6 C
Relativní vlhkost v interiéru RH_i :	50,0 % (+5,0%)

Skladba konstrukce

Číslo	Název vrstvy	d [m]	Lambda [W/mK]	Mi [-]
1	Omítka vápenocementová	0,018	0,990	19,0
2	Železobeton 2	0,250	1,580	29,0
3	Cemix 135 b - Lepicí a stěrky	0,010	0,634	20,0
4	Rockwool Superock	0,200	0,035	1,0

I. Požadavek na teplotní faktor (čl. 5.1 v ČSN 730540-2)

Požadavek: $f_{Rsi,N} = f_{Rsi,cr} = 0,751$

Vypočtená průměrná hodnota: $f_{Rsi,m} = 0,960$

Kritický teplotní faktor $f_{Rsi,cr}$ byl stanoven pro maximální přípustnou vlhkost na vnitřním povrchu 80% (kritérium vyloučení vzniku plísní).

Průměrná hodnota $f_{Rsi,m}$ (resp. maximální hodnota při hodnocení skladby mimo tepelné mosty a vazby) není nikdy minimální hodnotou ve všech místech konstrukce. Nelze s ní proto prokazovat plnění požadavku na minimální povrchové teploty zabudované konstrukce včetně tepelných mostů a vazeb. Její převýšení nad požadavkem naznačuje pouze možnosti plnění požadavku v místě tepelného mostu či tepelné vazby.

II. Požadavek na součinitel prostupu tepla (čl. 5.2 v ČSN 730540-2)

Požadavek: $U_N = 0,30 \text{ W/m}^2\text{K}$

Vypočtená hodnota: $U = 0,162 \text{ W/m}^2\text{K}$

$U < U_N$... POŽADAVEK JE SPLNĚN.

Vypočtený součinitel prostupu tepla musí zahrnovat vliv systematických tepelných mostů (např. krokví v zateplené šikmé střeše).

III. Požadavky na šíření vlhkosti konstrukcí (čl. 6.1 a 6.2 v ČSN 730540-2)

Požadavky:

1. Kondenzace vodní páry nesmí ohrozit funkci konstrukce.
2. Roční množství kondenzátu musí být nižší než roční kapacita odparu.
3. Roční množství kondenzátu $M_{c,a}$ musí být nižší než 0,1 kg/m².rok, nebo 3-6% plošné hmotnosti materiálu (nižší z hodnot).

Vypočtené hodnoty: V kci nedochází při venkovní návrhové teplotě ke kondenzaci.

POŽADAVKY JSOU SPLNĚNÝ.

KOMPLEXNÍ POSOUZENÍ SKLADBY STAVEBNÍ KONSTRUKCE Z HLEDISKA ŠÍŘENÍ TEPLA A VODNÍ PÁRY

podle EN ISO 13788, EN ISO 6946, ČSN 730540 a STN 730540

Teplota 2017 EDU

Název úlohy : **Sendwix + Knauf Mineral Plus - rošt**

Zpracovatel : TT 2017

Zakázka :

Datum : 26.05.2017

ZADANÁ SKLADBA A OKRAJOVÉ PODMÍNKY :

Typ hodnocené konstrukce : Stěna vnější dvouplášťová

Korekce součinitele prostupu dU : 0.000 W/m²K

Skladba konstrukce (od interiéru) :

Číslo	Název	D [m]	Lambda [W/(m.K)]	c [J/(kg.K)]	Ro [kg/m ³]	Mi [-]	Ma [kg/m ²]
1	Omítka vápenoc	0,0180	0,9900	790,0	2000,0	19,0	0.0000
2	Sendwix 16DF-L	0,2400	0,3700	1000,0	1220,0	10,0	0.0000
3	Cemix 135 b -	0,0100	0,6340	840,0	1550,0	20,0	0.0000
4	Knauf MINERAL	0,0600	0,0460*	991,8	54,5	1,0	0.0000

Poznámka: D je tloušťka vrstvy, Lambda je návrhová hodnota tepelné vodivosti vrstvy, C je měrná tepelná kapacita vrstvy, Ro je objemová hmotnost vrstvy, Mi je faktor difúzního odporu vrstvy a Ma je počáteční zabudovaná vlhkost ve vrstvě.

* ekvival. tep. vodivost s vlivem tepelných mostů, stanovena interním výpočtem

Číslo	Kompletní název vrstvy	Interní výpočet tep. vodivosti
1	Omítka vápenocementová	---
2	Sendwix 16DF-LD	---
3	Cemix 135 b - Lepicí a stěrko- vací hmota COMFORT bílá	---
4	Knauf MINERAL PLUS EXT 035	vliv systematických tep. mostů dle EN ISO 6946 Tep. vodivost zákl. materiálu: 0.035 W/(m.K) Tep. vodivost tep. mostů: 0.180 W/(m.K) Šířka tepelných mostů: 0.0600 m Tloušťka tepelných mostů: 0.0600 m Os. vzdálenost tep. mostů: 0.6600 m

Okrajové podmínky výpočtu :

Tepelný odpor při přestupu tepla v interiéru Rsi : 0.13 m²K/W

dtto pro výpočet vnitřní povrchové teploty Rsi : 0.25 m²K/W

Tepelný odpor při přestupu tepla v exteriéru Rse : 0.13 m²K/W

dtto pro výpočet vnitřní povrchové teploty Rse : 0.13 m²K/W

Návrhová venkovní teplota Te : -13.0 C

Návrhová teplota vnitřního vzduchu Tai : 20.6 C

Návrhová relativní vlhkost venkovního vzduchu RHe : 84.0 %

Návrhová relativní vlhkost vnitřního vzduchu RHl : 55.0 %

Měsíc	Délka [dny/hodiny]	Tai [C]	RHi [%]	Pi [Pa]	Te [C]	RHe [%]	Pe [Pa]
-------	--------------------	---------	---------	---------	--------	---------	---------

1	31	744	20.6	55.1	1336.3	-2.4	81.2	406.1
2	28	672	20.6	57.3	1389.6	-0.9	80.8	457.9
3	31	744	20.6	58.8	1426.0	3.0	79.5	602.1
4	30	720	20.6	60.7	1472.1	7.7	77.5	814.1
5	31	744	20.6	64.9	1573.9	12.7	74.5	1093.5
6	30	720	20.6	68.7	1666.1	15.9	72.0	1300.1
7	31	744	20.6	70.8	1717.0	17.5	70.4	1407.2
8	31	744	20.6	70.1	1700.0	17.0	70.9	1373.1
9	30	720	20.6	65.6	1590.9	13.3	74.1	1131.2
10	31	744	20.6	61.0	1479.4	8.3	77.1	843.7
11	30	720	20.6	58.8	1426.0	2.9	79.5	597.9
12	31	744	20.6	57.7	1399.3	-0.6	80.7	468.9

Poznámka: T_{ai} , RH_i a P_i jsou prům. měsíční parametry vnitřního vzduchu (teplota, relativní vlhkost a částečný tlak vodní páry) a T_e , RH_e a P_e jsou prům. měsíční parametry v prostředí na vnější straně konstrukce (teplota, relativní vlhkost a částečný tlak vodní páry).

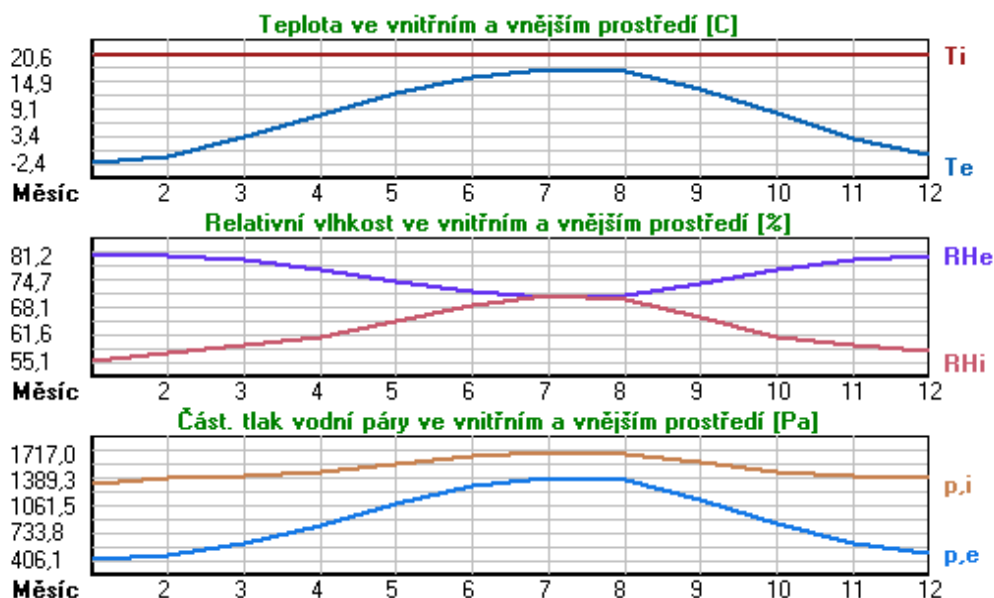

Pro vnitřní prostředí byla uplatněna přírážka k vnitřní relativní vlhkosti : 5.0 %

Výchozí měsíc výpočtu bilance se stanovuje výpočtem podle EN ISO 13788.

Počet hodnocených let : 1

VÝSLEDKY VÝPOČTU HODNOCENÉ KONSTRUKCE :

Tepelný odpor a součinitel prostupu tepla podle EN ISO 6946:

Tepelný odpor konstrukce R : 1.987 m²K/W
 Součinitel prostupu tepla konstrukce U : 0.445 W/m²K

Součinitel prostupu zabudované kce U_{k,c} : 0.47 / 0.50 / 0.55 / 0.65 W/m²K

Uvedené orientační hodnoty platí pro různou kvalitu řešení tep. mostů vyjádřenou přibližnou přírážkou podle poznámek k čl. B.9.2 v ČSN 730540-4.

Difúzní odpor a tepelně akumulační vlastnosti:

Difúzní odpor konstrukce Z_{pT} : 1.6E+0010 m/s

Teplotní útlum konstrukce Ny* podle EN ISO 13786 : 171.3

Fázový posun teplotního kmitu Psi* podle EN ISO 13786 : 12.4 h

Teplota vnitřního povrchu a teplotní faktor podle ČSN 730540 a EN ISO 13788:

Vnitřní povrchová teplota v návrhových podmínkách $T_{si,p}$: 17.05 C
 Teplotní faktor v návrhových podmínkách $f_{Rsi,p}$: **0.894**

Obě hodnoty platí pro odpor při přestupu tepla na vnitřní straně $R_{si}=0,25$ m²K/W.

Číslo měsíce	Minimální požadované hodnoty při max. rel. vlhkosti na vnitřním povrchu:				Vypočtené hodnoty		
	----- 80% -----		----- 100% -----		$T_{si}[C]$	f_{Rsi}	RHsi[%]
$T_{si,m}[C]$	$f_{Rsi,m}$	$T_{si,m}[C]$	$f_{Rsi,m}$				
1	14.7	0.743	11.3	0.595	18.2	0.894	64.1
2	15.3	0.753	11.9	0.594	18.3	0.894	66.0
3	15.7	0.721	12.3	0.526	18.7	0.894	66.0
4	16.2	0.659	12.7	0.391	19.2	0.894	66.0
5	17.2	0.576	13.8	0.135	19.8	0.894	68.3
6	18.2	0.479	14.6	-----	20.1	0.894	70.8
7	18.6	0.365	15.1	-----	20.3	0.894	72.2
8	18.5	0.409	15.0	-----	20.2	0.894	71.8
9	17.4	0.564	13.9	0.087	19.8	0.894	68.8
10	16.3	0.648	12.8	0.367	19.3	0.894	66.1
11	15.7	0.723	12.3	0.529	18.7	0.894	66.0
12	15.4	0.755	12.0	0.593	18.4	0.894	66.3

Poznámka: RHsi je relativní vlhkost na vnitřním povrchu, T_{si} je vnitřní povrchová teplota a f_{Rsi} je teplotní faktor.

Difúze vodní páry v návrh. podmínkách a bilance vodní páry podle ČSN 730540: (bez vlivu zabudované vlhkosti a sluneční radiace)

Průběh teplot a částečných tlaků vodní páry v návrhových okrajových podmínkách:

rozhraní:	i	1-2	2-3	3-4	e
theta [C]:	18.7	18.4	8.7	8.4	-11.1
p [Pa]:	1334	1201	267	190	166
p,sat [Pa]:	2149	2113	1123	1105	236

Poznámka: theta je teplota na rozhraní vrstev, p je předpokládaný částečný tlak vodní páry na rozhraní vrstev a p,sat je částečný tlak nasycené vodní páry na rozhraní vrstev.

Teploty v typickém místě konstrukce v ustálených návrhových podmínkách

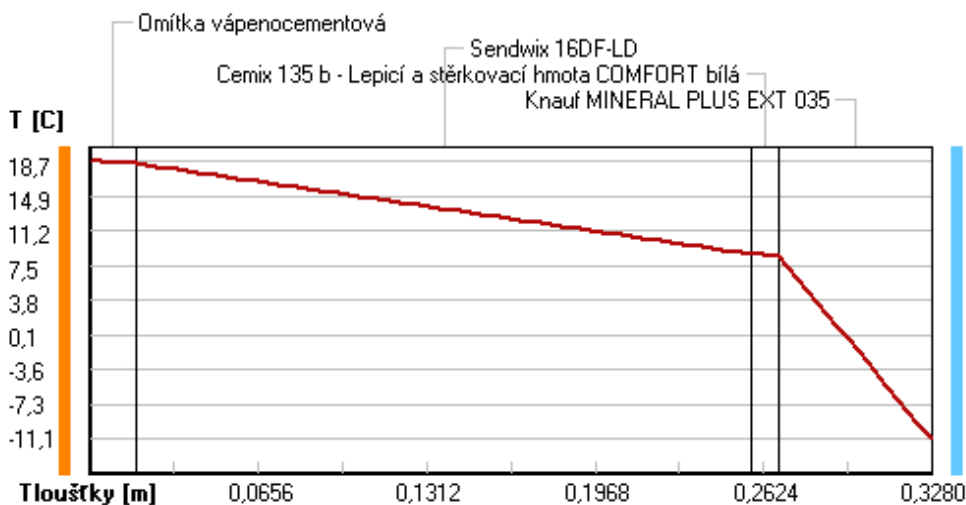

Část. tlaky vodní páry v typickém místě konstrukce v ustál. návrh. podmínkách

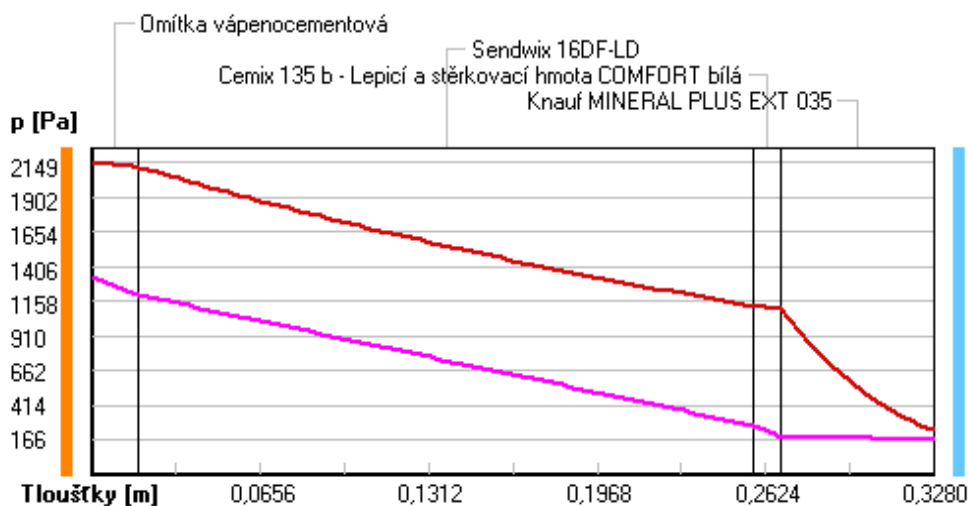

Rel. vlhkosti v typickém místě konstrukce v ustál. návrh. podmínkách

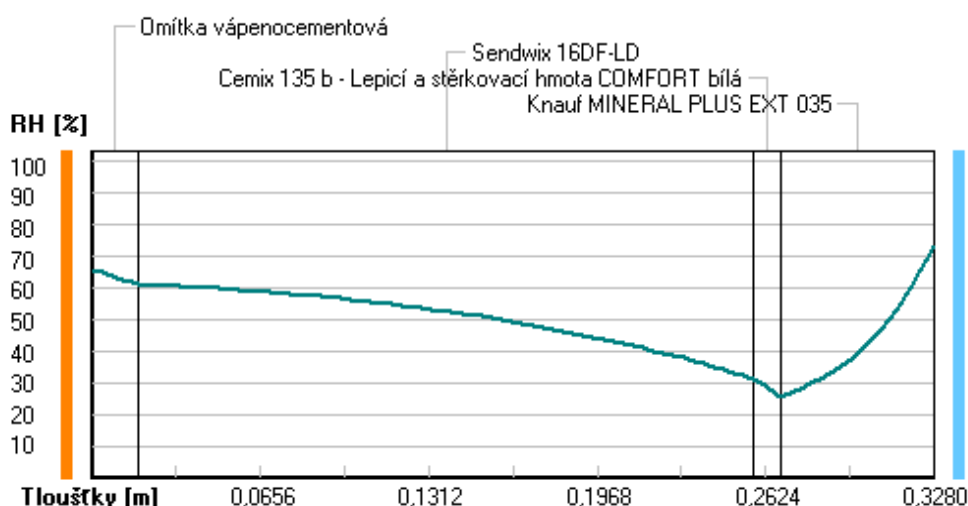

Při venkovní návrhové teplotě nedochází v konstrukci ke kondenzaci vodní páry.

Množství difundující vodní páry G_d : 7.779E-0008 kg/(m².s)

Bilance zkondenzované a vypařené vodní páry podle EN ISO 13788:

Roční cyklus č. 1

V konstrukci nedochází během modelového roku ke kondenzaci vodní páry.

Poznámka: Hodnocení difúze vodní páry bylo provedeno pro předpoklad 1D šíření vodní páry převažující skladbou konstrukce. Pro konstrukce s výraznými systematickými tepelnými mosty je výsledek výpočtu jen orientační. Přesnější výsledky lze získat s pomocí 2D analýzy.

Rozmezí relativních vlhkostí v jednotlivých materiálech (pro poslední roční cyklus):

Číslo	Název	Trvání příslušné relativní vlhkosti v materiálu ve dnech za rok				
		pod 60%	60-70%	70-80%	80-90%	nad 90%

1	Omítka vápenoc	31	272	62	---	---
2	Sendwix 16DF-L	151	183	31	---	---
3	Cemix 135 b -	273	92	---	---	---
4	Knauf MINERAL	---	62	303	---	---

Poznámka: S pomocí této tabulky lze zjednodušeně odhadnout, jaké je riziko dosažení nepřipustné hmotnostní vlhkosti materiálu či riziko jeho koroze.

Konkrétně pro dřevo předepisuje ČSN 730540-2/Z1 maximální přípustnou hmotnostní vlhkost 18 %. Ze sorpční křivky pro daný typ dřeva lze odvodit, při jaké relativní vlhkosti vzduchu dosahuje dřevo této kritické hmotnostní vlhkosti. Obvykle jde o cca 80 %.

Pokud je v tabulce výše pro dřevo uveden dlouhodobější výskyt relativní vlhkosti nad 80 %, lze předpokládat, že požadavek ČSN 730540-2 na maximální hmotnostní vlhkost dřeva nebude splněn.

Teplu 2017 EDU, (c) 2017 Svoboda Software

VYHODNOCENÍ VÝSLEDKŮ PODLE KRITÉRIÍ ČSN 730540-2 (2011)

Název konstrukce: Sendwix + Knauf Mineral Plus - rošt

Rekapitulace vstupních dat

Návrhová vnitřní teplota T_i :	20,0 C
Převažující návrhová vnitřní teplota T_{iM} :	20,0 C
Návrhová venkovní teplota T_{ae} :	-13,0 C
Teplota na vnější straně T_e :	-13,0 C
Návrhová teplota vnitřního vzduchu T_{ai} :	20,6 C
Relativní vlhkost v interiéru RH_i :	50,0 % (+5,0%)

Skladba konstrukce

Číslo	Název vrstvy	d [m]	Lambda [W/mK]	Mi [-]
1	Omítka vápenocementová	0,018	0,990	19,0
2	Sendwix 16DF-LD	0,240	0,370	10,0
3	Cemix 135 b - Lepiciv a stěrkov	0,010	0,634	20,0
4	Knauf MINERAL PLUS EXT 035	0,060	0,046	1,0

I. Požadavek na teplotní faktor (čl. 5.1 v ČSN 730540-2)

Požadavek: $f_{Rsi,N} = f_{Rsi,cr} = 0,751$
Vypočtená průměrná hodnota: $f_{Rsi,m} = 0,894$

Kritický teplotní faktor $f_{Rsi,cr}$ byl stanoven pro maximální přípustnou vlhkost na vnitřním povrchu 80% (kritérium vyloučení vzniku plísní).

Průměrná hodnota $f_{Rsi,m}$ (resp. maximální hodnota při hodnocení skladby mimo tepelné mosty a vazby) není nikdy minimální hodnotou ve všech místech konstrukce. Nelze s ní proto prokazovat plnění požadavku na minimální povrchové teploty zabudované konstrukce včetně tepelných mostů a vazeb. Její převýšení nad požadavkem naznačuje pouze možnosti plnění požadavku v místě tepelného mostu či tepelné vazby.

II. Požadavek na součinitel prostupu tepla (čl. 5.2 v ČSN 730540-2)

Požadavek: $U_N = 0,30 \text{ W/m}^2\text{K}$
Vypočtená hodnota: $U = 0,445 \text{ W/m}^2\text{K}$
 $U > U_N$... POŽADAVEK NENÍ SPLNĚN.

III. Požadavky na šíření vlhkosti konstrukcí (čl. 6.1 a 6.2 v ČSN 730540-2)

Požadavky:

1. Kondenzace vodní páry nesmí ohrozit funkci konstrukce.
2. Roční množství kondenzátu musí být nižší než roční kapacita odparu.
3. Roční množství kondenzátu $M_{c,a}$ musí být nižší než $0,1 \text{ kg/m}^2\text{.rok}$, nebo 3-6% plošné hmotnosti materiálu (nižší z hodnot).

Vypočtené hodnoty: V kci nedochází při venkovní návrhové teplotě ke kondenzaci.

POŽADAVKY JSOU SPLNĚNY.

KOMPLEXNÍ POSOUZENÍ SKLADBY STAVEBNÍ KONSTRUKCE Z HLEDISKA ŠÍŘENÍ TEPLA A VODNÍ PÁRY

podle EN ISO 13788, EN ISO 6946, ČSN 730540 a STN 730540

Teplu 2017 EDU

Název úlohy : **Sendwix + Knauf Mineral Plus - rošt**

Zpracovatel : TT 2017

Zakázka :

Datum : 26.05.2017

ZADANÁ SKLADBA A OKRAJOVÉ PODMÍNKY :

Typ hodnocené konstrukce : Stěna vnější dvouplášťová

Korekce součinitele prostupu dU : 0.000 W/m2K

Skladba konstrukce (od interiéru) :

Číslo	Název	D [m]	Lambda [W/(m.K)]	c [J/(kg.K)]	Ro [kg/m3]	Mi [-]	Ma [kg/m2]
1	Omítka vápenoc	0,0180	0,9900	790,0	2000,0	19,0	0.0000
2	Sendwix 16DF-L	0,2400	0,3700	1000,0	1220,0	10,0	0.0000
3	Cemix 135 b -	0,0100	0,6340	840,0	1550,0	20,0	0.0000
4	Knauf MINERAL	0,1400	0,0470*	991,8	54,5	1,0	0.0000

Poznámka: D je tloušťka vrstvy, Lambda je návrhová hodnota tepelné vodivosti vrstvy, C je měrná tepelná kapacita vrstvy, Ro je objemová hmotnost vrstvy, Mi je faktor difúzního odporu vrstvy a Ma je počáteční zabudovaná vlhkost ve vrstvě.

* ekvival. tep. vodivost s vlivem tepelných mostů, stanovena interním výpočtem

Číslo	Kompletní název vrstvy	Interní výpočet tep. vodivosti
1	Omítka vápenocementová	---
2	Sendwix 16DF-LD	---
3	Cemix 135 b - Lepicí a stěrkový hmota COMFORT bílá	---
4	Knauf MINERAL PLUS EXT 035	vliv systematických tep. mostů dle EN ISO 6946 Tep. vodivost zákl. materiálu: 0.035 W/(m.K) Tep. vodivost tep. mostů: 0.180 W/(m.K) Šířka tepelných mostů: 0.0600 m Tloušťka tepelných mostů: 0.1400 m Os. vzdálenost tep. mostů: 0.6600 m

Okrajové podmínky výpočtu :

Tepelný odpor při přestupu tepla v interiéru Rsi : 0.13 m2K/W

dtto pro výpočet vnitřní povrchové teploty Rsi : 0.25 m2K/W

Tepelný odpor při přestupu tepla v exteriéru Rse : 0.13 m2K/W

dtto pro výpočet vnitřní povrchové teploty Rse : 0.13 m2K/W

Návrhová venkovní teplota Te : -13.0 C

Návrhová teplota vnitřního vzduchu Tai : 20.6 C

Návrhová relativní vlhkost venkovního vzduchu RHe : 84.0 %

Návrhová relativní vlhkost vnitřního vzduchu RHl : 55.0 %

Měsíc	Délka [dny/hodiny]	Tai [C]	RHi [%]	Pi [Pa]	Te [C]	RHe [%]	Pe [Pa]
-------	--------------------	---------	---------	---------	--------	---------	---------

1	31	744	20.6	55.1	1336.3	-2.4	81.2	406.1
2	28	672	20.6	57.3	1389.6	-0.9	80.8	457.9
3	31	744	20.6	58.8	1426.0	3.0	79.5	602.1
4	30	720	20.6	60.7	1472.1	7.7	77.5	814.1
5	31	744	20.6	64.9	1573.9	12.7	74.5	1093.5
6	30	720	20.6	68.7	1666.1	15.9	72.0	1300.1
7	31	744	20.6	70.8	1717.0	17.5	70.4	1407.2
8	31	744	20.6	70.1	1700.0	17.0	70.9	1373.1
9	30	720	20.6	65.6	1590.9	13.3	74.1	1131.2
10	31	744	20.6	61.0	1479.4	8.3	77.1	843.7
11	30	720	20.6	58.8	1426.0	2.9	79.5	597.9
12	31	744	20.6	57.7	1399.3	-0.6	80.7	468.9

Poznámka: T_{ai} , RH_i a P_i jsou prům. měsíční parametry vnitřního vzduchu (teplota, relativní vlhkost a částečný tlak vodní páry) a T_e , RH_e a P_e jsou prům. měsíční parametry v prostředí na vnější straně konstrukce (teplota, relativní vlhkost a částečný tlak vodní páry).

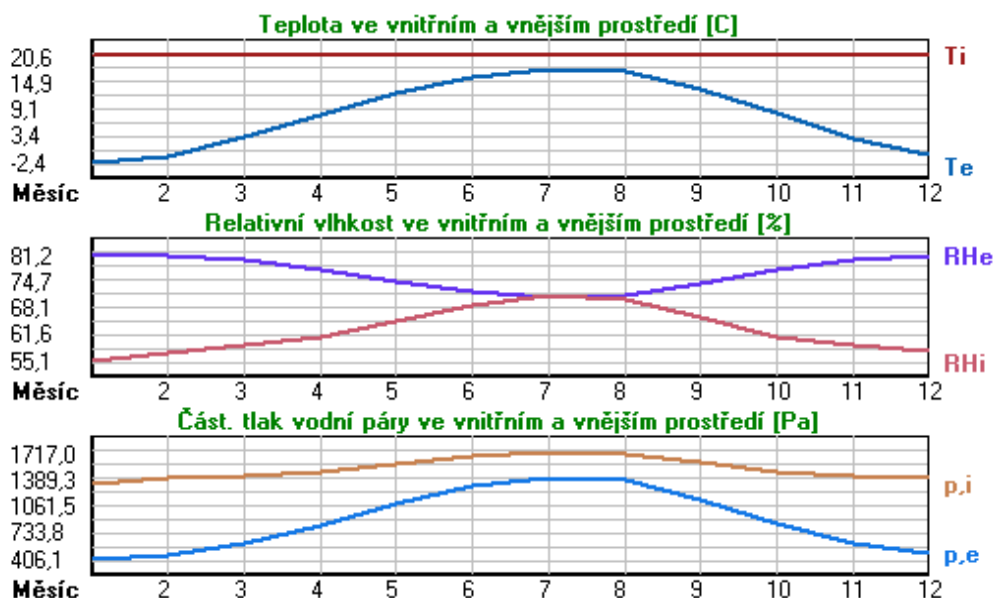

Pro vnitřní prostředí byla uplatněna přírážka k vnitřní relativní vlhkosti : 5.0 %

Výchozí měsíc výpočtu bilance se stanovuje výpočtem podle EN ISO 13788.

Počet hodnocených let : 1

VÝSLEDKY VÝPOČTU HODNOCENÉ KONSTRUKCE :

Tepelný odpor a součinitel prostupu tepla podle EN ISO 6946:

Tepelný odpor konstrukce R : 3.661 m²K/W
 Součinitel prostupu tepla konstrukce U : **0.255 W/m²K**

Součinitel prostupu zabudované kce U_{k,c} : 0.28 / 0.31 / 0.36 / 0.46 W/m²K

Uvedené orientační hodnoty platí pro různou kvalitu řešení tep. mostů vyjádřenou přibližnou přírážkou podle poznámek k čl. B.9.2 v ČSN 730540-4.

Difúzní odpor a tepelně akumulační vlastnosti:

Difúzní odpor konstrukce Z_{pT} : 1.6E+0010 m/s

Teplotní útlum konstrukce Ny* podle EN ISO 13786 : 367.3

Fázový posun teplotního kmitu Psi* podle EN ISO 13786 : 13.5 h

Teplota vnitřního povrchu a teplotní faktor podle ČSN 730540 a EN ISO 13788:

Vnitřní povrchová teplota v návrhových podmínkách $T_{si,p}$: 18.52 C
 Teplotní faktor v návrhových podmínkách $f_{Rsi,p}$: 0.938

Obě hodnoty platí pro odpor při přestupu tepla na vnitřní straně $R_{si}=0,25$ m²K/W.

Číslo měsíce	Minimální požadované hodnoty při max. rel. vlhkosti na vnitřním povrchu:				Vypočtené hodnoty		
	----- 80% -----		----- 100% -----		$T_{si}[C]$	f_{Rsi}	RHsi[%]
	$T_{si,m}[C]$	$f_{Rsi,m}$	$T_{si,m}[C]$	$f_{Rsi,m}$			
1	14.7	0.743	11.3	0.595	19.2	0.938	60.2
2	15.3	0.753	11.9	0.594	19.3	0.938	62.2
3	15.7	0.721	12.3	0.526	19.5	0.938	62.9
4	16.2	0.659	12.7	0.391	19.8	0.938	63.8
5	17.2	0.576	13.8	0.135	20.1	0.938	66.9
6	18.2	0.479	14.6	-----	20.3	0.938	69.9
7	18.6	0.365	15.1	-----	20.4	0.938	71.6
8	18.5	0.409	15.0	-----	20.4	0.938	71.1
9	17.4	0.564	13.9	0.087	20.1	0.938	67.5
10	16.3	0.648	12.8	0.367	19.8	0.938	63.9
11	15.7	0.723	12.3	0.529	19.5	0.938	62.9
12	15.4	0.755	12.0	0.593	19.3	0.938	62.6

Poznámka: RHsi je relativní vlhkost na vnitřním povrchu, T_{si} je vnitřní povrchová teplota a f_{Rsi} je teplotní faktor.

Difúze vodní páry v návrh. podmínkách a bilance vodní páry podle ČSN 730540: (bez vlivu zabudované vlhkosti a sluneční radiace)

Průběh teplot a částečných tlaků vodní páry v návrhových okrajových podmínkách:

rozhraní:	i	1-2	2-3	3-4	e
theta [C]:	19.5	19.3	13.8	13.6	-11.9
p [Pa]:	1334	1204	295	219	166
p,sat [Pa]:	2264	2242	1574	1561	219

Poznámka: theta je teplota na rozhraní vrstev, p je předpokládaný částečný tlak vodní páry na rozhraní vrstev a p,sat je částečný tlak nasycené vodní páry na rozhraní vrstev.

Teploty v typickém místě konstrukce v ustálených návrhových podmínkách

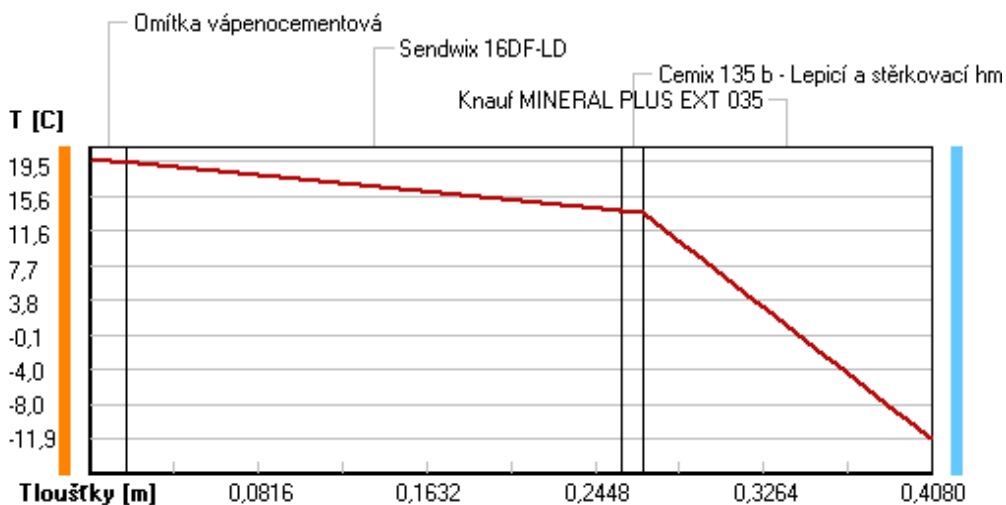

Část. tlaky vodní páry v typickém místě konstrukce v ustál. návrh. podmínkách

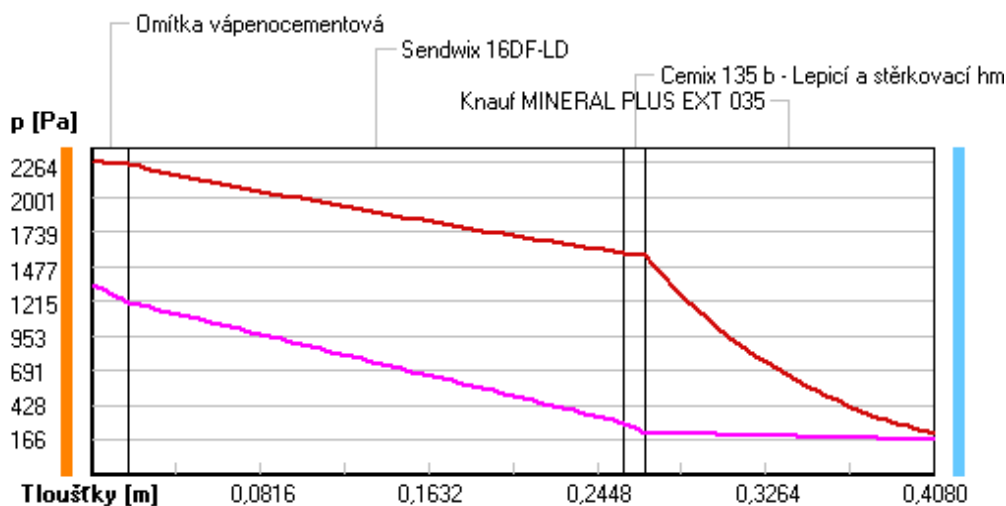

Rel. vlhkosti v typickém místě konstrukce v ustál. návrh. podmínkách

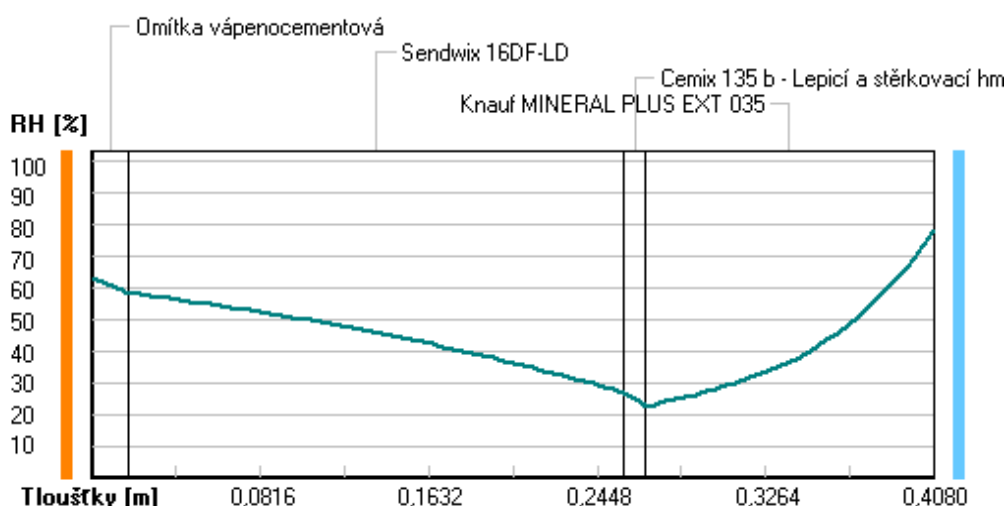

Při venkovní návrhové teplotě nedochází v konstrukci ke kondenzaci vodní páry.

Množství difundující vodní páry G_d : 7.577E-0008 kg/(m².s)

Bilance zkondenzované a vypařené vodní páry podle EN ISO 13788:

Roční cyklus č. 1

V konstrukci nedochází během modelového roku ke kondenzaci vodní páry.

Poznámka: Hodnocení difúze vodní páry bylo provedeno pro předpoklad 1D šíření vodní páry převažující skladbou konstrukce. Pro konstrukce s výraznými systematickými tepelnými mosty je výsledek výpočtu jen orientační. Přesnější výsledky lze získat s pomocí 2D analýzy.

Rozmezí relativních vlhkostí v jednotlivých materiálech (pro poslední roční cyklus):

Číslo	Název	Trvání příslušné relativní vlhkosti v materiálu ve dnech za rok				
		pod 60%	60-70%	70-80%	80-90%	nad 90%

1	Omítka vápenoc	59	244	62	---	---
2	Sendwix 16DF-L	212	153	---	---	---
3	Cemix 135 b -	303	62	---	---	---
4	Knauf MINERAL	---	31	334	---	---

Poznámka: S pomocí této tabulky lze zjednodušeně odhadnout, jaké je riziko dosažení nepřipustné hmotnostní vlhkosti materiálu či riziko jeho koroze.

Konkrétně pro dřevo předepisuje ČSN 730540-2/Z1 maximální přípustnou hmotnostní vlhkost 18 %. Ze sorpční křivky pro daný typ dřeva lze odvodit, při jaké relativní vlhkosti vzduchu dosahuje dřevo této kritické hmotnostní vlhkosti. Obvykle jde o cca 80 %.

Pokud je v tabulce výše pro dřevo uveden dlouhodobější výskyt relativní vlhkosti nad 80 %, lze předpokládat, že požadavek ČSN 730540-2 na maximální hmotnostní vlhkost dřeva nebude splněn.

Teplu 2017 EDU, (c) 2017 Svoboda Software

VYHODNOCENÍ VÝSLEDKŮ PODLE KRITÉRIÍ ČSN 730540-2 (2011)

Název konstrukce: Sendwix + Knauf Mineral Plus - rošt

Rekapitulace vstupních dat

Návrhová vnitřní teplota T_i :	20,0 C
Převažující návrhová vnitřní teplota T_{iM} :	20,0 C
Návrhová venkovní teplota T_{ae} :	-13,0 C
Teplota na vnější straně T_e :	-13,0 C
Návrhová teplota vnitřního vzduchu T_{ai} :	20,6 C
Relativní vlhkost v interiéru RH_i :	50,0 % (+5,0%)

Skladba konstrukce

Číslo	Název vrstvy	d [m]	Lambda [W/mK]	Mi [-]
1	Omítka vápenocementová	0,018	0,990	19,0
2	Sendwix 16DF-LD	0,240	0,370	10,0
3	Cemix 135 b - Lepicí a stěrkov	0,010	0,634	20,0
4	Knauf MINERAL PLUS EXT 035	0,140	0,047	1,0

I. Požadavek na teplotní faktor (čl. 5.1 v ČSN 730540-2)

Požadavek: $f_{Rsi,N} = f_{Rsi,cr} = 0,751$

Vypočtená průměrná hodnota: $f_{Rsi,m} = 0,938$

Kritický teplotní faktor $f_{Rsi,cr}$ byl stanoven pro maximální přípustnou vlhkost na vnitřním povrchu 80% (kritérium vyloučení vzniku plísní).

Průměrná hodnota $f_{Rsi,m}$ (resp. maximální hodnota při hodnocení skladby mimo tepelné mosty a vazby) není nikdy minimální hodnotou ve všech místech konstrukce. Nelze s ní proto prokazovat plnění požadavku na minimální povrchové teploty zabudované konstrukce včetně tepelných mostů a vazeb. Její převýšení nad požadavkem naznačuje pouze možnosti plnění požadavku v místě tepelného mostu či tepelné vazby.

II. Požadavek na součinitel prostupu tepla (čl. 5.2 v ČSN 730540-2)

Požadavek: $U_N = 0,30 \text{ W/m}^2\text{K}$

Vypočtená hodnota: $U = 0,255 \text{ W/m}^2\text{K}$

$U < U_N$... POŽADAVEK JE SPLNĚN.

Vypočtený součinitel prostupu tepla musí zahrnovat vliv systematických tepelných mostů (např. krovů v zateplené šikmé střeše).

III. Požadavky na šíření vlhkosti konstrukcí (čl. 6.1 a 6.2 v ČSN 730540-2)

Požadavky:

1. Kondenzace vodní páry nesmí ohrozit funkci konstrukce.
2. Roční množství kondenzátu musí být nižší než roční kapacita odparu.
3. Roční množství kondenzátu $M_{c,a}$ musí být nižší než 0,1 kg/m².rok, nebo 3-6% plošné hmotnosti materiálu (nižší z hodnot).

Vypočtené hodnoty: V kci nedochází při venkovní návrhové teplotě ke kondenzaci.

POŽADAVKY JSOU SPLNĚNY.

KOMPLEXNÍ POSOUZENÍ SKLADBY STAVEBNÍ KONSTRUKCE Z HLEDISKA ŠÍŘENÍ TEPLA A VODNÍ PÁRY

podle EN ISO 13788, EN ISO 6946, ČSN 730540 a STN 730540

Teplota 2017 EDU

Název úlohy : **Sendwix + Knauf Mineral Plus - rošt**

Zpracovatel : TT 2017

Zakázka :

Datum : 26.05.2017

ZADANÁ SKLADBA A OKRAJOVÉ PODMÍNKY :

Typ hodnocené konstrukce : Stěna vnější dvouplášťová

Korekce součinitele prostupu dU : 0.000 W/m²K

Skladba konstrukce (od interiéru) :

Číslo	Název	D [m]	Lambda [W/(m.K)]	c [J/(kg.K)]	Ro [kg/m ³]	Mi [-]	Ma [kg/m ²]
1	Omítka vápenoc	0,0180	0,9900	790,0	2000,0	19,0	0.0000
2	Sendwix 16DF-L	0,2400	0,3700	1000,0	1220,0	10,0	0.0000
3	Cemix 135 b -	0,0100	0,6340	840,0	1550,0	20,0	0.0000
4	Knauf MINERAL	0,1000	0,0470*	991,8	54,5	1,0	0.0000
5	Knauf MINERAL	0,1000	0,0470*	991,8	54,5	1,0	0.0000

Poznámka: D je tloušťka vrstvy, Lambda je návrhová hodnota tepelné vodivosti vrstvy, C je měrná tepelná kapacita vrstvy, Ro je objemová hmotnost vrstvy, Mi je faktor difúzního odporu vrstvy a Ma je počáteční zabudovaná vlhkost ve vrstvě.

* ekvival. tep. vodivost s vlivem tepelných mostů, stanovena interním výpočtem

Číslo	Kompletní název vrstvy	Interní výpočet tep. vodivosti
1	Omítka vápenocementová	---
2	Sendwix 16DF-LD	---
3	Cemix 135 b - Lepicí a stěrkovací hmota COMFORT bílá	---
4	Knauf MINERAL PLUS EXT 035	vliv systematických tep. mostů dle EN ISO 6946 Tep. vodivost zákl. materiálu: 0.035 W/(m.K) Tep. vodivost tep. mostů: 0.180 W/(m.K) Šířka tepelných mostů: 0.0600 m Tloušťka tepelných mostů: 0.1000 m Os. vzdálenost tep. mostů: 0.6600 m
5	Knauf MINERAL PLUS EXT 035	vliv systematických tep. mostů dle EN ISO 6946 Tep. vodivost zákl. materiálu: 0.035 W/(m.K) Tep. vodivost tep. mostů: 0.180 W/(m.K) Šířka tepelných mostů: 0.0600 m Tloušťka tepelných mostů: 0.1000 m Os. vzdálenost tep. mostů: 0.6600 m

Okrajové podmínky výpočtu :

Tepelný odpor při přestupu tepla v interiéru Rsi : 0.13 m²K/W

dtto pro výpočet vnitřní povrchové teploty Rsi : 0.25 m²K/W

Tepelný odpor při přestupu tepla v exteriéru Rse : 0.13 m²K/W

dtto pro výpočet vnitřní povrchové teploty Rse : 0.13 m²K/W

Návrhová venkovní teplota Te : -13.0 C

Návrhová teplota vnitřního vzduchu T_{ai} : 20.6 C
 Návrhová relativní vlhkost venkovního vzduchu RHe : 84.0 %
 Návrhová relativní vlhkost vnitřního vzduchu RHi : 55.0 %

Měsíc	Délka [dny/hodiny]	T_{ai} [C]	RHi [%]	P_i [Pa]	T_e [C]	RHe [%]	P_e [Pa]	
1	31	744	20.6	55.1	1336.3	-2.4	81.2	406.1
2	28	672	20.6	57.3	1389.6	-0.9	80.8	457.9
3	31	744	20.6	58.8	1426.0	3.0	79.5	602.1
4	30	720	20.6	60.7	1472.1	7.7	77.5	814.1
5	31	744	20.6	64.9	1573.9	12.7	74.5	1093.5
6	30	720	20.6	68.7	1666.1	15.9	72.0	1300.1
7	31	744	20.6	70.8	1717.0	17.5	70.4	1407.2
8	31	744	20.6	70.1	1700.0	17.0	70.9	1373.1
9	30	720	20.6	65.6	1590.9	13.3	74.1	1131.2
10	31	744	20.6	61.0	1479.4	8.3	77.1	843.7
11	30	720	20.6	58.8	1426.0	2.9	79.5	597.9
12	31	744	20.6	57.7	1399.3	-0.6	80.7	468.9

Poznámka: T_{ai} , RHi a P_i jsou prům. měsíční parametry vnitřního vzduchu (teplota, relativní vlhkost a částečný tlak vodní páry) a T_e , RHe a P_e jsou prům. měsíční parametry v prostředí na vnější straně konstrukce (teplota, relativní vlhkost a částečný tlak vodní páry).

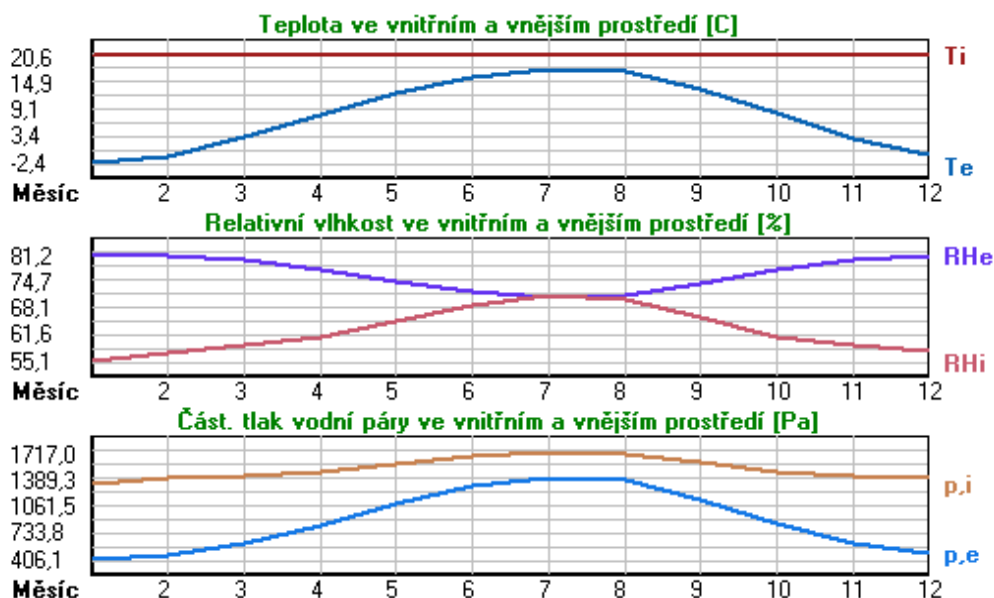

Pro vnitřní prostředí byla uplatněna přírážka k vnitřní relativní vlhkosti : 5.0 %

Výchozí měsíc výpočtu bilance se stanovuje výpočtem podle EN ISO 13788.

Počet hodnocených let : 1

VÝSLEDKY VÝPOČTU HODNOCENÉ KONSTRUKCE :

Tepelný odpor a součinitel prostupu tepla podle EN ISO 6946:

Tepelný odpor konstrukce R : 4.938 m²K/W
 Součinitel prostupu tepla konstrukce U : **0.192 W/m²K**

Součinitel prostupu zabudované kce U_{kc} : 0.21 / 0.24 / 0.29 / 0.39 W/m²K

Uvedené orientační hodnoty platí pro různou kvalitu řešení tep. mostů vyjádřenou přibližnou přírážkou podle poznámek k čl. B.9.2 v ČSN 730540-4.

Difúzní odpor a tepelné akumulační vlastnosti:

Difuzní odpor konstrukce ZpT : 1.7E+0010 m/s
 Teplotní útlum konstrukce Ny* podle EN ISO 13786 : 544.5
 Fázový posun teplotního kmitu Psi* podle EN ISO 13786 : 14.6 h

Teplota vnitřního povrchu a teplotní faktor podle ČSN 730540 a EN ISO 13788:

Vnitřní povrchová teplota v návrhových podmínkách Tsi,p : 19.02 C
 Teplotní faktor v návrhových podmínkách f,Rsi,p : **0.953**

Obě hodnoty platí pro odpor při přestupu tepla na vnitřní straně Rsi=0,25 m2K/W.

Číslo měsíce	Minimální požadované hodnoty při max. rel. vlhkosti na vnitřním povrchu:				Vypočtené hodnoty		
	----- 80% -----		----- 100% -----		Tsi[C]	f,Rsi	RHsi[%]
	Tsi,m[C]	f,Rsi,m	Tsi,m[C]	f,Rsi,m			
1	14.7	0.743	11.3	0.595	19.5	0.953	58.9
2	15.3	0.753	11.9	0.594	19.6	0.953	61.0
3	15.7	0.721	12.3	0.526	19.8	0.953	61.9
4	16.2	0.659	12.7	0.391	20.0	0.953	63.0
5	17.2	0.576	13.8	0.135	20.2	0.953	66.4
6	18.2	0.479	14.6	-----	20.4	0.953	69.6
7	18.6	0.365	15.1	-----	20.5	0.953	71.4
8	18.5	0.409	15.0	-----	20.4	0.953	70.8
9	17.4	0.564	13.9	0.087	20.3	0.953	67.0
10	16.3	0.648	12.8	0.367	20.0	0.953	63.2
11	15.7	0.723	12.3	0.529	19.8	0.953	61.9
12	15.4	0.755	12.0	0.593	19.6	0.953	61.4

Poznámka: RHsi je relativní vlhkost na vnitřním povrchu, Tsi je vnitřní povrchová teplota a f,Rsi je teplotní faktor.

Difúze vodní páry v návrh. podmínkách a bilance vodní páry podle ČSN 730540:
 (bez vlivu zabudované vlhkosti a sluneční radiace)

Průběh teplot a částečných tlaků vodní páry v návrhových okrajových podmínkách:

<u>rozhraní:</u>	<u>i</u>	<u>1-2</u>	<u>2-3</u>	<u>3-4</u>	<u>4-5</u>	<u>e</u>
theta [C]:	19.8	19.6	15.4	15.3	1.6	-12.2
p [Pa]:	1334	1207	315	241	203	166
p,sat [Pa]:	2302	2286	1754	1743	685	214

Poznámka: theta je teplota na rozhraní vrstev, p je předpokládaný částečný tlak vodní páry na rozhraní vrstev a p,sat je částečný tlak nasycené vodní páry na rozhraní vrstev.

Teploty v typickém místě konstrukce v ustálených návrhových podmínkách

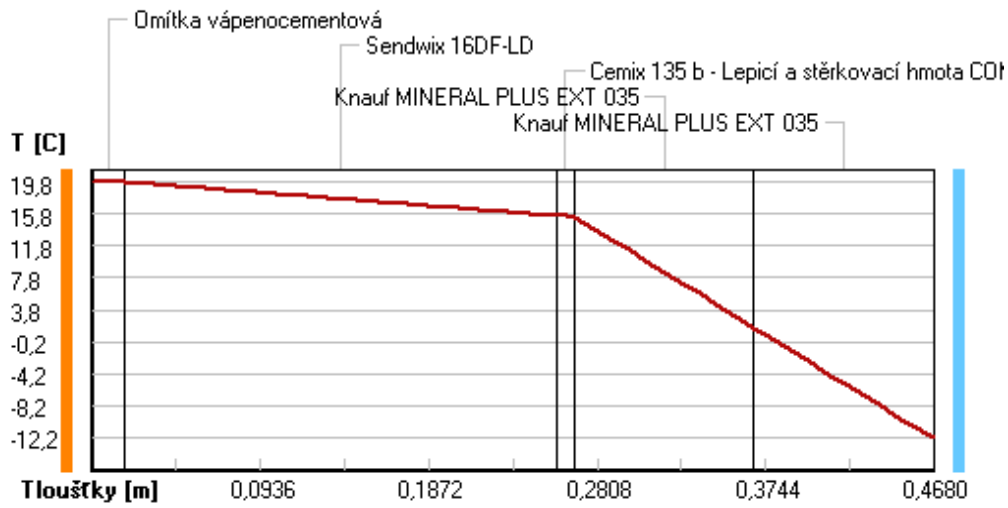

Část. tlaky vodní páry v typickém místě konstrukce v ustál. návrh. podmínkách

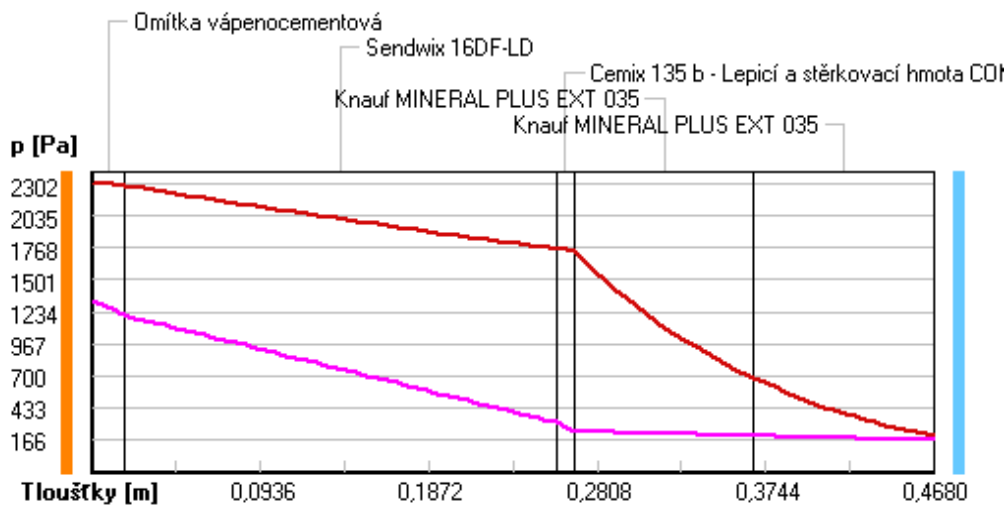

Rel. vlhkosti v typickém místě konstrukce v ustál. návrh. podmínkách

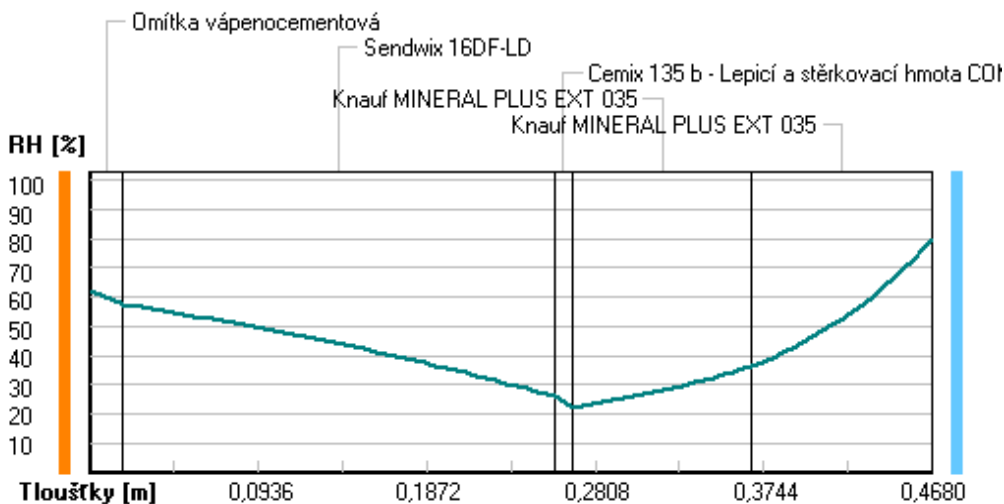

Při venkovní návrhové teplotě nedochází v konstrukci ke kondenzaci vodní páry.

Množství difundující vodní páry G_d : 7.432E-0008 kg/(m2.s)

Bilance zkondenzované a vypařené vodní páry podle EN ISO 13788:

Roční cyklus č. 1

V konstrukci nedochází během modelového roku ke kondenzaci vodní páry.

Poznámka: Hodnocení difúze vodní páry bylo provedeno pro předpoklad 1D šíření vodní páry převažující skladbou konstrukce. Pro konstrukce s výraznými systematickými tepelnými mosty je výsledek výpočtu jen orientační. Přesnější výsledky lze získat s pomocí 2D analýzy.

Rozmezí relativních vlhkostí v jednotlivých materiálech (pro poslední roční cyklus):

Číslo	Název	Trvání příslušné relativní vlhkosti v materiálu ve dnech za rok				
		pod 60%	60-70%	70-80%	80-90%	nad 90%
1	Omítka vápenoc	90	213	62	---	---
2	Sendwix 16DF-L	212	153	---	---	---
3	Cemix 135 b -	303	62	---	---	---
4	Knauf MINERAL	212	153	---	---	---
5	Knauf MINERAL	---	---	365	---	---

Poznámka: S pomocí této tabulky lze zjednodušeně odhadnout, jaké je riziko dosažení nepřipustné hmotnostní vlhkosti materiálu či riziko jeho koroze.

Konkrétně pro dřevo předepisuje ČSN 730540-2/Z1 maximální přípustnou hmotnostní vlhkost 18 %. Ze sorpční křivky pro daný typ dřeva lze odvodit, při jaké relativní vlhkosti vzduchu dosahuje dřevo této kritické hmotnostní vlhkosti. Obvykle jde o cca 80 %.

Pokud je v tabulce výše pro dřevo uveden dlouhodobější výskyt relativní vlhkosti nad 80 %, lze předpokládat, že požadavek ČSN 730540-2 na maximální hmotnostní vlhkost dřeva nebude splněn.

RYHODNOCENÍ VÝSLEDKŮ PODLE KRITÉRIÍ ČSN 730540-2 (2011)

Název konstrukce: Sendwix + Knauf Mineral Plus - rošt

Rekapitulace vstupních dat

Návrhová vnitřní teplota T_i : 20,0 C
Převažující návrhová vnitřní teplota T_{iM} : 20,0 C
Návrhová venkovní teplota T_{ae} : -13,0 C
Teplota na vnější straně T_e : -13,0 C
Návrhová teplota vnitřního vzduchu T_{ai} : 20,6 C
Relativní vlhkost v interiéru RH_i : 50,0 % (+5,0%)

Skladba konstrukce

Číslo	Název vrstvy	d [m]	Lambda [W/mK]	Mi [-]
1	Omítka vápenocementová	0,018	0,990	19,0
2	Sendwix 16DF-LD	0,240	0,370	10,0
3	Cemix 135 b - Lepicí a stěrkov	0,010	0,634	20,0
4	Knauf MINERAL PLUS EXT 035	0,100	0,047	1,0
5	Knauf MINERAL PLUS EXT 035	0,100	0,047	1,0

I. Požadavek na teplotní faktor (čl. 5.1 v ČSN 730540-2)

Požadavek: $f_{Rsi,N} = f_{Rsi,cr} = 0,751$

Vypočtená průměrná hodnota: $f_{Rsi,m} = 0,953$

Kritický teplotní faktor $f_{Rsi,cr}$ byl stanoven pro maximální přípustnou vlhkost na vnitřním povrchu 80% (kritérium vyloučení vzniku plísní).

Průměrná hodnota $f_{Rsi,m}$ (resp. maximální hodnota při hodnocení skladby mimo tepelné mosty a vazby) není nikdy minimální hodnotou ve všech místech konstrukce. Nelze s ní proto prokazovat plnění požadavku na minimální povrchové teploty zabudované konstrukce včetně tepelných mostů a vazeb. Její převýšení nad požadavkem naznačuje pouze možnost plnění požadavku v místě tepelného mostu či tepelné vazby.

II. Požadavek na součinitel prostupu tepla (čl. 5.2 v ČSN 730540-2)

Požadavek: $U_{N} = 0,30 \text{ W/m}^2\text{K}$

Vypočtená hodnota: $U = 0,192 \text{ W/m}^2\text{K}$

$U < U_N$... POŽADAVEK JE SPLNĚN.

Vypočtený součinitel prostupu tepla musí zahrnovat vliv systematických tepelných mostů (např. krokví v zateplené šikmé střeše).

III. Požadavky na šíření vlhkosti konstrukcí (čl. 6.1 a 6.2 v ČSN 730540-2)

Požadavky:

1. Kondenzace vodní páry nesmí ohrozit funkci konstrukce.
2. Roční množství kondenzátu musí být nižší než roční kapacita odparu.
3. Roční množství kondenzátu $M_{c,a}$ musí být nižší než 0,1 kg/m².rok, nebo 3-6% plošné hmotnosti materiálu (nižší z hodnot).

Vypočtené hodnoty: V kci nedochází při venkovní návrhové teplotě ke kondenzaci.

POŽADAVKY JSOU SPLNĚNY.

KOMPLEXNÍ POSOUZENÍ SKLADBY STAVEBNÍ KONSTRUKCE Z HLEDISKA ŠÍŘENÍ TEPLA A VODNÍ PÁRY

podle EN ISO 13788, EN ISO 6946, ČSN 730540 a STN 730540

Teplota 2017 EDU

Název úlohy : **Sendwix + Rockwool Superock - rošt**

Zpracovatel : TT 2017

Zakázka :

Datum : 26.05.2017

ZADANÁ SKLADBA A OKRAJOVÉ PODMÍNKY :

Typ hodnocené konstrukce : Stěna vnější dvouplášťová

Korekce součinitele prostupu dU : 0.000 W/m2K

Skladba konstrukce (od interiéru) :

Číslo	Název	D [m]	Lambda [W/(m.K)]	c [J/(kg.K)]	Ro [kg/m3]	Mi [-]	Ma [kg/m2]
1	Omítka vápenoc	0,0180	0,9900	790,0	2000,0	19,0	0.0000
2	Sendwix 16DF-L	0,2500	0,3700	1000,0	1220,0	10,0	0.0000
3	Cemix 135 b -	0,0100	0,6340	840,0	1550,0	20,0	0.0000
4	Rockwool Super	0,0600	0,0460*	991,8	70,0	1,0	0.0000

Poznámka: D je tloušťka vrstvy, Lambda je návrhová hodnota tepelné vodivosti vrstvy, C je měrná tepelná kapacita vrstvy, Ro je objemová hmotnost vrstvy, Mi je faktor difúzního odporu vrstvy a Ma je počáteční zabudovaná vlhkost ve vrstvě.

* ekvival. tep. vodivost s vlivem tepelných mostů, stanovena interním výpočtem

Číslo	Kompletní název vrstvy	Interní výpočet tep. vodivosti
1	Omítka vápenocementová	---
2	Sendwix 16DF-LD	---
3	Cemix 135 b - Lepicí a stěrko- vací hmota COMFORT bílá	---
4	Rockwool Superock	vliv systematických tep. mostů dle EN ISO 6946 Tep. vodivost zákl. materiálu: 0.035 W/(m.K) Tep. vodivost tep. mostů: 0.180 W/(m.K) Šířka tepelných mostů: 0.0600 m Tloušťka tepelných mostů: 0.0600 m Os. vzdálenost tep. mostů: 0.6600 m

Okrajové podmínky výpočtu :

Tepelný odpor při přestupu tepla v interiéru Rsi : 0.13 m2K/W

dtto pro výpočet vnitřní povrchové teploty Rsi : 0.25 m2K/W

Tepelný odpor při přestupu tepla v exteriéru Rse : 0.13 m2K/W

dtto pro výpočet vnitřní povrchové teploty Rse : 0.13 m2K/W

Návrhová venkovní teplota Te : -13.0 C

Návrhová teplota vnitřního vzduchu Tai : 20.6 C

Návrhová relativní vlhkost venkovního vzduchu RHe : 84.0 %

Návrhová relativní vlhkost vnitřního vzduchu RHl : 55.0 %

Měsíc	Délka [dny/hodiny]	Tai [C]	RHi [%]	Pi [Pa]	Te [C]	RHe [%]	Pe [Pa]
-------	--------------------	---------	---------	---------	--------	---------	---------

1	31	744	20.6	55.1	1336.3	-2.4	81.2	406.1
2	28	672	20.6	57.3	1389.6	-0.9	80.8	457.9
3	31	744	20.6	58.8	1426.0	3.0	79.5	602.1
4	30	720	20.6	60.7	1472.1	7.7	77.5	814.1
5	31	744	20.6	64.9	1573.9	12.7	74.5	1093.5
6	30	720	20.6	68.7	1666.1	15.9	72.0	1300.1
7	31	744	20.6	70.8	1717.0	17.5	70.4	1407.2
8	31	744	20.6	70.1	1700.0	17.0	70.9	1373.1
9	30	720	20.6	65.6	1590.9	13.3	74.1	1131.2
10	31	744	20.6	61.0	1479.4	8.3	77.1	843.7
11	30	720	20.6	58.8	1426.0	2.9	79.5	597.9
12	31	744	20.6	57.7	1399.3	-0.6	80.7	468.9

Poznámka: T_{ai} , RH_i a P_i jsou prům. měsíční parametry vnitřního vzduchu (teplota, relativní vlhkost a částečný tlak vodní páry) a T_e , RH_e a P_e jsou prům. měsíční parametry v prostředí na vnější straně konstrukce (teplota, relativní vlhkost a částečný tlak vodní páry).

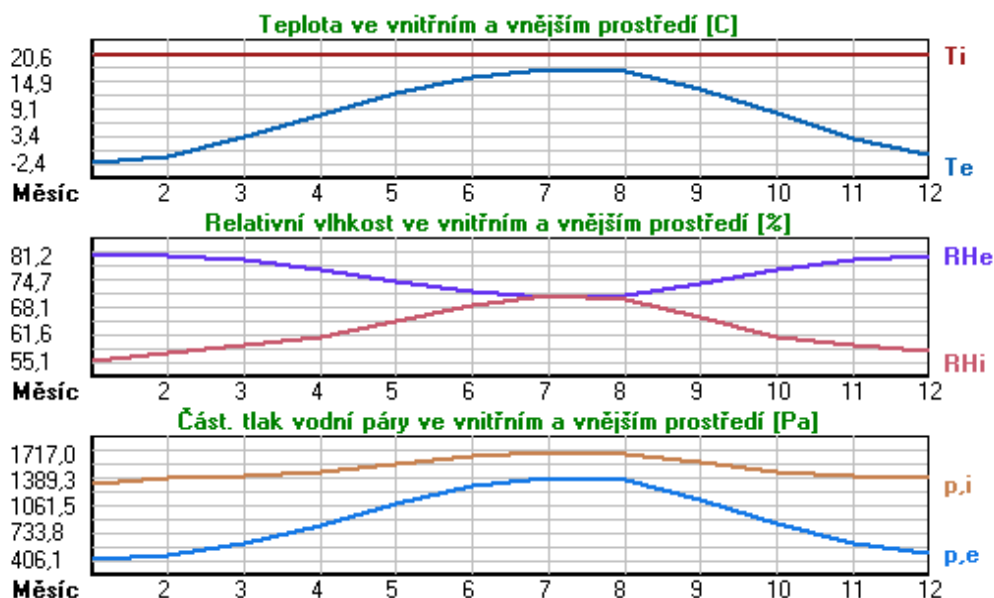

Pro vnitřní prostředí byla uplatněna přírážka k vnitřní relativní vlhkosti : 5.0 %

Výchozí měsíc výpočtu bilance se stanovuje výpočtem podle EN ISO 13788.

Počet hodnocených let : 1

VÝSLEDKY VÝPOČTU HODNOCENÉ KONSTRUKCE :

Tepelný odpor a součinitel prostupu tepla podle EN ISO 6946:

Tepelný odpor konstrukce R : 2.014 m²K/W
 Součinitel prostupu tepla konstrukce U : **0.440 W/m²K**

Součinitel prostupu zabudované kce U_{k,c} : 0.46 / 0.49 / 0.54 / 0.64 W/m²K

Uvedené orientační hodnoty platí pro různou kvalitu řešení tep. mostů vyjádřenou přibližnou přírážkou podle poznámek k čl. B.9.2 v ČSN 730540-4.

Difúzní odpor a tepelně akumulční vlastnosti:

Difúzní odpor konstrukce Z_{pT} : 1.6E+0010 m/s

Teplotní útlum konstrukce Ny* podle EN ISO 13786 : 191.7
 Fázový posun teplotního kmitu Psi* podle EN ISO 13786 : 12.9 h

Teplota vnitřního povrchu a teplotní faktor podle ČSN 730540 a EN ISO 13788:

Vnitřní povrchová teplota v návrhových podmínkách $T_{si,p}$: 17.09 C
 Teplotní faktor v návrhových podmínkách $f,R_{si,p}$: **0.896**

Obě hodnoty platí pro odpor při přestupu tepla na vnitřní straně $R_{si}=0,25$ m²K/W.

Číslo měsíce	Minimální požadované hodnoty při max. rel. vlhkosti na vnitřním povrchu:				Vypočtené hodnoty		
	----- 80% -----		----- 100% -----		Tsi[C]	f,Rsi	RHsi[%]
	Tsi,m[C]	f,Rsi,m	Tsi,m[C]	f,Rsi,m			
1	14.7	0.743	11.3	0.595	18.2	0.896	64.0
2	15.3	0.753	11.9	0.594	18.4	0.896	65.9
3	15.7	0.721	12.3	0.526	18.8	0.896	65.9
4	16.2	0.659	12.7	0.391	19.3	0.896	66.0
5	17.2	0.576	13.8	0.135	19.8	0.896	68.3
6	18.2	0.479	14.6	-----	20.1	0.896	70.8
7	18.6	0.365	15.1	-----	20.3	0.896	72.2
8	18.5	0.409	15.0	-----	20.2	0.896	71.7
9	17.4	0.564	13.9	0.087	19.8	0.896	68.8
10	16.3	0.648	12.8	0.367	19.3	0.896	66.0
11	15.7	0.723	12.3	0.529	18.8	0.896	65.9
12	15.4	0.755	12.0	0.593	18.4	0.896	66.2

Poznámka: RHsi je relativní vlhkost na vnitřním povrchu, Tsi je vnitřní povrchová teplota a f,Rsi je teplotní faktor.

Difúze vodní páry v návrh. podmínkách a bilance vodní páry podle ČSN 730540: (bez vlivu zabudované vlhkosti a sluneční radiace)

Průběh teplot a částečných tlaků vodní páry v návrhových okrajových podmínkách:

rozhraní:	i	1-2	2-3	3-4	e
theta [C]:	18.7	18.4	8.4	8.2	-11.1
p [Pa]:	1334	1205	264	189	166
p,sat [Pa]:	2153	2117	1104	1086	235

Poznámka: theta je teplota na rozhraní vrstev, p je předpokládaný částečný tlak vodní páry na rozhraní vrstev a p,sat je částečný tlak nasycené vodní páry na rozhraní vrstev.

Teploty v typickém místě konstrukce v ustálených návrhových podmínkách

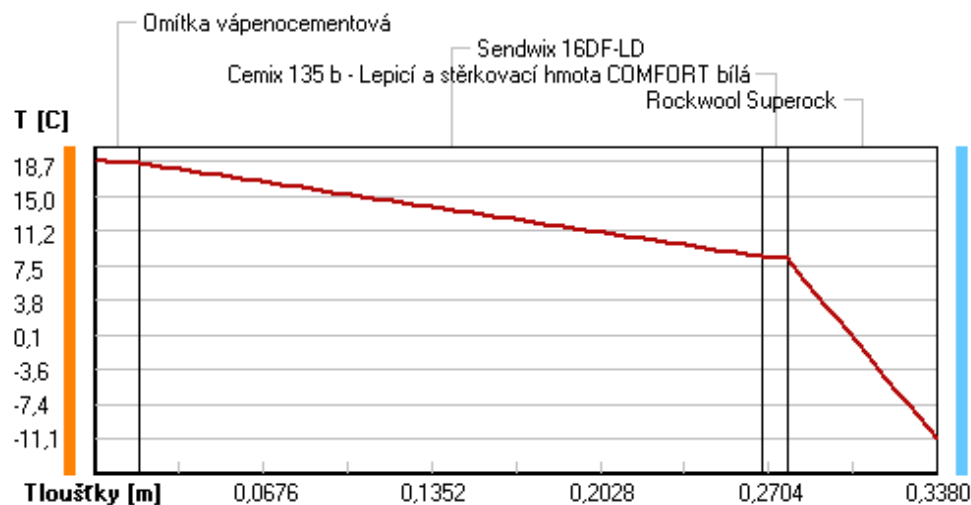

Část. tlaky vodní páry v typickém místě konstrukce v ustál. návrh. podmínkách

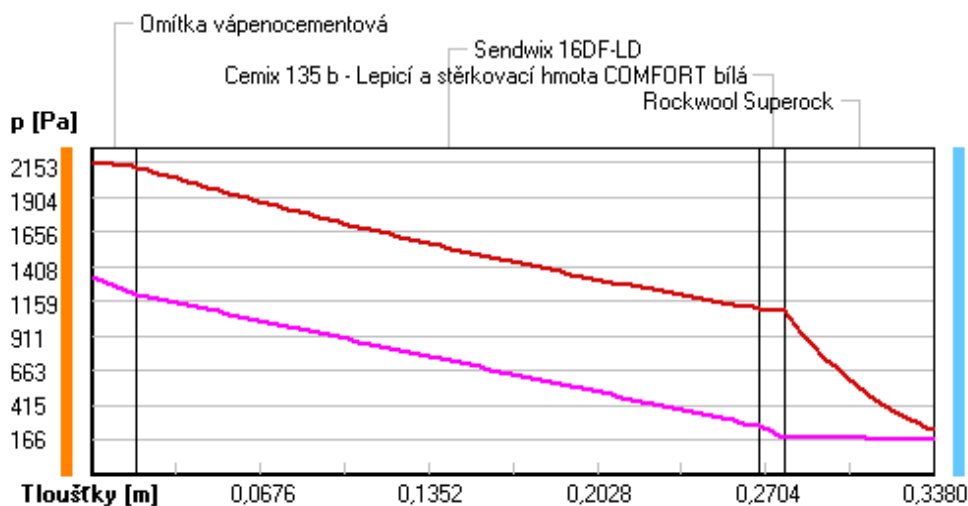

Rel. vlhkosti v typickém místě konstrukce v ustál. návrh. podmínkách

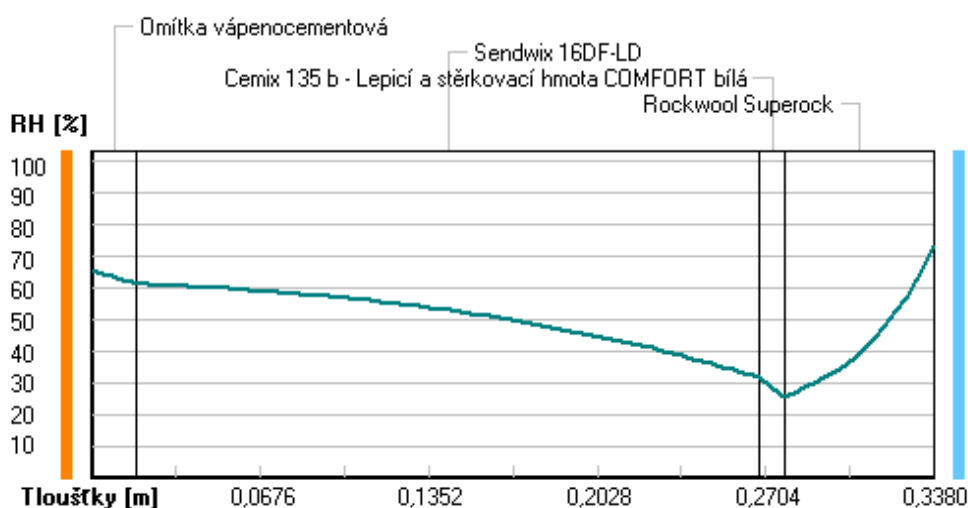

Při venkovní návrhové teplotě nedochází v konstrukci ke kondenzaci vodní páry.

Množství difundující vodní páry G_d : 7.528E-0008 kg/(m2.s)

Bilance zkondenzované a vypařené vodní páry podle EN ISO 13788:

Roční cyklus č. 1

V konstrukci nedochází během modelového roku ke kondenzaci vodní páry.

Poznámka: Hodnocení difúze vodní páry bylo provedeno pro předpoklad 1D šíření vodní páry převažující skladbou konstrukce. Pro konstrukce s výraznými systematickými tepelnými mosty je výsledek výpočtu jen orientační. Přesnější výsledky lze získat s pomocí 2D analýzy.

Rozmezí relativních vlhkostí v jednotlivých materiálech (pro poslední roční cyklus):

Číslo	Název	Trvání příslušné relativní vlhkosti v materiálu ve dnech za rok				
		pod 60%	60-70%	70-80%	80-90%	nad 90%

1	Omítka vápenoc	31	272	62	---	---
2	Sendwix 16DF-L	151	183	31	---	---
3	Cemix 135 b -	273	92	---	---	---
4	Rockwool Super	---	62	303	---	---

Poznámka: S pomocí této tabulky lze zjednodušeně odhadnout, jaké je riziko dosažení nepřipustné hmotnostní vlhkosti materiálu či riziko jeho koroze.

Konkrétně pro dřevo předepisuje ČSN 730540-2/Z1 maximální přípustnou hmotnostní vlhkost 18 %. Ze sorpční křivky pro daný typ dřeva lze odvodit, při jaké relativní vlhkosti vzduchu dosahuje dřevo této kritické hmotnostní vlhkosti. Obvykle jde o cca 80 %.

Pokud je v tabulce výše pro dřevo uveden dlouhodobější výskyt relativní vlhkosti nad 80 %, lze předpokládat, že požadavek ČSN 730540-2 na maximální hmotnostní vlhkost dřeva nebude splněn.

Teplu 2017 EDU, (c) 2017 Svoboda Software

VYHODNOCENÍ VÝSLEDKŮ PODLE KRITÉRIÍ ČSN 730540-2 (2011)

Název konstrukce: Sendwix + Rockwool Superock - rošt

Rekapitulace vstupních dat

Návrhová vnitřní teplota T_i :	20,0 C
Převažující návrhová vnitřní teplota T_{iM} :	20,0 C
Návrhová venkovní teplota T_{ae} :	-13,0 C
Teplota na vnější straně T_e :	-13,0 C
Návrhová teplota vnitřního vzduchu T_{ai} :	20,6 C
Relativní vlhkost v interiéru RH_i :	50,0 % (+5,0%)

Skladba konstrukce

Číslo	Název vrstvy	d [m]	Lambda [W/mK]	Mi [-]
1	Omítka vápenocementová	0,018	0,990	19,0
2	Sendwix 16DF-LD	0,250	0,370	10,0
3	Cemix 135 b - Lepic a stěrkov	0,010	0,634	20,0
4	Rockwool Superock	0,060	0,046	1,0

I. Požadavek na teplotní faktor (čl. 5.1 v ČSN 730540-2)

Požadavek: $f_{Rsi,N} = f_{Rsi,cr} = 0,751$

Vypočtená průměrná hodnota: $f_{Rsi,m} = 0,896$

Kritický teplotní faktor $f_{Rsi,cr}$ byl stanoven pro maximální přípustnou vlhkost na vnitřním povrchu 80% (kritérium vyloučení vzniku plísní).

Průměrná hodnota $f_{Rsi,m}$ (resp. maximální hodnota při hodnocení skladby mimo tepelné mosty a vazby) není nikdy minimální hodnotou ve všech místech konstrukce. Nelze s ní proto prokazovat plnění požadavku na minimální povrchové teploty zabudované konstrukce včetně tepelných mostů a vazeb. Její převýšení nad požadavkem naznačuje pouze možnosti plnění požadavku v místě tepelného mostu či tepelné vazby.

II. Požadavek na součinitel prostupu tepla (čl. 5.2 v ČSN 730540-2)

Požadavek: $U_N = 0,30 \text{ W/m}^2\text{K}$

Vypočtená hodnota: $U = 0,440 \text{ W/m}^2\text{K}$

$U > U_N$... POŽADAVEK NENÍ SPLNĚN.

III. Požadavky na šíření vlhkosti konstrukcí (čl. 6.1 a 6.2 v ČSN 730540-2)

- Požadavky:
1. Kondenzace vodní páry nesmí ohrozit funkci konstrukce.
 2. Roční množství kondenzátu musí být nižší než roční kapacita odparu.
 3. Roční množství kondenzátu $M_{c,a}$ musí být nižší než 0,1 kg/m².rok, nebo 3-6% plošné hmotnosti materiálu (nižší z hodnot).

Vypočtené hodnoty: V kci nedochází při venkovní návrhové teplotě ke kondenzaci.

POŽADAVKY JSOU SPLNĚNY.

KOMPLEXNÍ POSOUZENÍ SKLADBY STAVEBNÍ KONSTRUKCE Z HLEDISKA ŠÍŘENÍ TEPLA A VODNÍ PÁRY

podle EN ISO 13788, EN ISO 6946, ČSN 730540 a STN 730540

Teplota 2017 EDU

Název úlohy : **Sendwix + Rockwool Superock - rošt**

Zpracovatel : TT 2017

Zakázka :

Datum : 26.05.2017

ZADANÁ SKLADBA A OKRAJOVÉ PODMÍNKY :

Typ hodnocené konstrukce : Stěna vnější dvouplášťová

Korekce součinitele prostupu dU : 0.000 W/m2K

Skladba konstrukce (od interiéru) :

Číslo	Název	D [m]	Lambda [W/(m.K)]	c [J/(kg.K)]	Ro [kg/m3]	Mi [-]	Ma [kg/m2]
1	Omítka vápenoc	0,0180	0,9900	790,0	2000,0	19,0	0.0000
2	Sendwix 16DF-L	0,2500	0,3700	1000,0	1220,0	10,0	0.0000
3	Cemix 135 b -	0,0100	0,6340	840,0	1550,0	20,0	0.0000
4	Rockwool Super	0,1400	0,0470*	991,8	70,0	1,0	0.0000

Poznámka: D je tloušťka vrstvy, Lambda je návrhová hodnota tepelné vodivosti vrstvy, C je měrná tepelná kapacita vrstvy, Ro je objemová hmotnost vrstvy, Mi je faktor difúzního odporu vrstvy a Ma je počáteční zabudovaná vlhkost ve vrstvě.

* ekvival. tep. vodivost s vlivem tepelných mostů, stanovena interním výpočtem

Číslo	Kompletní název vrstvy	Interní výpočet tep. vodivosti
1	Omítka vápenocementová	---
2	Sendwix 16DF-LD	---
3	Cemix 135 b - Lepicí a stěrkořovací hmota COMFORT bílá	---
4	Rockwool Superock	vliv systematických tep. mostů dle EN ISO 6946 Tep. vodivost zákl. materiálu: 0.035 W/(m.K) Tep. vodivost tep. mostů: 0.180 W/(m.K) Šířka tepelných mostů: 0.0600 m Tloušťka tepelných mostů: 0.1400 m Os. vzdálenost tep. mostů: 0.6600 m

Okrajové podmínky výpočtu :

Tepelný odpor při přestupu tepla v interiéru Rsi : 0.13 m2K/W

dtto pro výpočet vnitřní povrchové teploty Rsi : 0.25 m2K/W

Tepelný odpor při přestupu tepla v exteriéru Rse : 0.13 m2K/W

dtto pro výpočet vnitřní povrchové teploty Rse : 0.13 m2K/W

Návrhová venkovní teplota Te : -13.0 C

Návrhová teplota vnitřního vzduchu Tai : 20.6 C

Návrhová relativní vlhkost venkovního vzduchu RHe : 84.0 %

Návrhová relativní vlhkost vnitřního vzduchu RHl : 55.0 %

Měsíc	Délka [dny/hodiny]	Tai [C]	RHi [%]	Pi [Pa]	Te [C]	RHe [%]	Pe [Pa]
-------	--------------------	---------	---------	---------	--------	---------	---------

1	31	744	20.6	55.1	1336.3	-2.4	81.2	406.1
2	28	672	20.6	57.3	1389.6	-0.9	80.8	457.9
3	31	744	20.6	58.8	1426.0	3.0	79.5	602.1
4	30	720	20.6	60.7	1472.1	7.7	77.5	814.1
5	31	744	20.6	64.9	1573.9	12.7	74.5	1093.5
6	30	720	20.6	68.7	1666.1	15.9	72.0	1300.1
7	31	744	20.6	70.8	1717.0	17.5	70.4	1407.2
8	31	744	20.6	70.1	1700.0	17.0	70.9	1373.1
9	30	720	20.6	65.6	1590.9	13.3	74.1	1131.2
10	31	744	20.6	61.0	1479.4	8.3	77.1	843.7
11	30	720	20.6	58.8	1426.0	2.9	79.5	597.9
12	31	744	20.6	57.7	1399.3	-0.6	80.7	468.9

Poznámka: T_{ai} , RH_i a P_i jsou prům. měsíční parametry vnitřního vzduchu (teplota, relativní vlhkost a částečný tlak vodní páry) a T_e , RH_e a P_e jsou prům. měsíční parametry v prostředí na vnější straně konstrukce (teplota, relativní vlhkost a částečný tlak vodní páry).

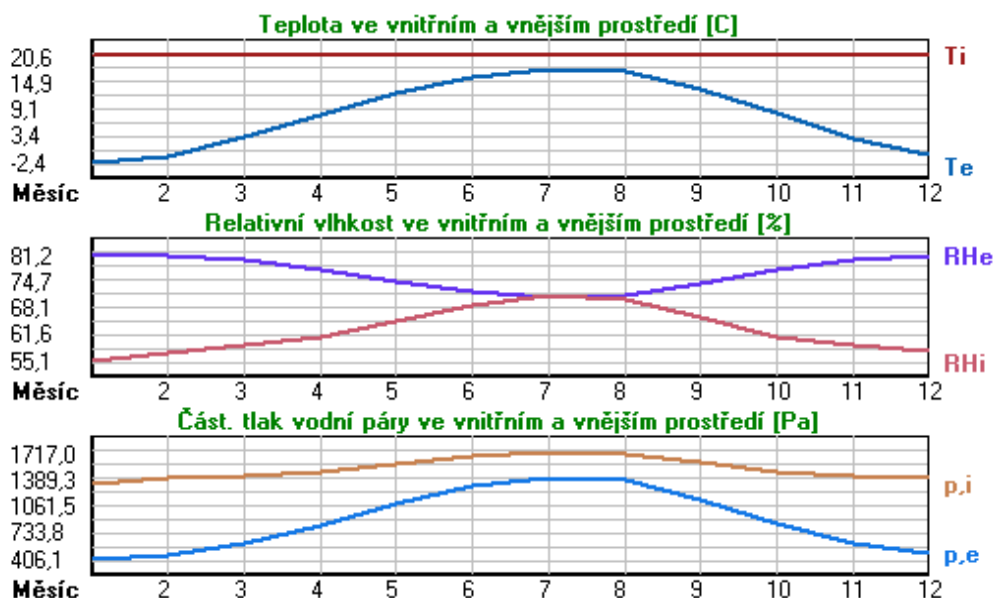

Pro vnitřní prostředí byla uplatněna přírážka k vnitřní relativní vlhkosti : 5.0 %

Výchozí měsíc výpočtu bilance se stanovuje výpočtem podle EN ISO 13788.

Počet hodnocených let : 1

VÝSLEDKY VÝPOČTU HODNOCENÉ KONSTRUKCE :

Tepelný odpor a součinitel prostupu tepla podle EN ISO 6946:

Tepelný odpor konstrukce R : 3.688 m²K/W
 Součinitel prostupu tepla konstrukce U : **0.253 W/m²K**

Součinitel prostupu zabudované kce U_{k,c} : 0.27 / 0.30 / 0.35 / 0.45 W/m²K

Uvedené orientační hodnoty platí pro různou kvalitu řešení tep. mostů vyjádřenou přibližnou přírážkou podle poznámek k čl. B.9.2 v ČSN 730540-4.

Difúzní odpor a tepelně akumulační vlastnosti:

Difúzní odpor konstrukce Z_{pT} : 1.7E+0010 m/s

Teplotní útlum konstrukce Ny* podle EN ISO 13786 : 417.2
 Fázový posun teplotního kmitu Psi* podle EN ISO 13786 : 14.2 h

Teplota vnitřního povrchu a teplotní faktor podle ČSN 730540 a EN ISO 13788:

Vnitřní povrchová teplota v návrhových podmínkách $T_{si,p}$: 18.54 C
 Teplotní faktor v návrhových podmínkách $f_{Rsi,p}$: 0.939

Obě hodnoty platí pro odpor při přestupu tepla na vnitřní straně $R_{si}=0,25$ m²K/W.

Číslo měsíce	Minimální požadované hodnoty při max. rel. vlhkosti na vnitřním povrchu:				Vypočtené hodnoty		
	----- 80% -----		----- 100% -----		$T_{si}[C]$	f_{Rsi}	RHsi[%]
$T_{si,m}[C]$	$f_{Rsi,m}$	$T_{si,m}[C]$	$f_{Rsi,m}$				
1	14.7	0.743	11.3	0.595	19.2	0.939	60.1
2	15.3	0.753	11.9	0.594	19.3	0.939	62.2
3	15.7	0.721	12.3	0.526	19.5	0.939	62.9
4	16.2	0.659	12.7	0.391	19.8	0.939	63.7
5	17.2	0.576	13.8	0.135	20.1	0.939	66.9
6	18.2	0.479	14.6	-----	20.3	0.939	69.9
7	18.6	0.365	15.1	-----	20.4	0.939	71.6
8	18.5	0.409	15.0	-----	20.4	0.939	71.1
9	17.4	0.564	13.9	0.087	20.2	0.939	67.4
10	16.3	0.648	12.8	0.367	19.8	0.939	63.9
11	15.7	0.723	12.3	0.529	19.5	0.939	62.9
12	15.4	0.755	12.0	0.593	19.3	0.939	62.5

Poznámka: RHsi je relativní vlhkost na vnitřním povrchu, T_{si} je vnitřní povrchová teplota a f_{Rsi} je teplotní faktor.

Difúze vodní páry v návrh. podmínkách a bilance vodní páry podle ČSN 730540: (bez vlivu zabudované vlhkosti a sluneční radiace)

Průběh teplot a částečných tlaků vodní páry v návrhových okrajových podmínkách:

rozhraní:	i	1-2	2-3	3-4	e
theta [C]:	19.5	19.3	13.6	13.5	-11.9
p [Pa]:	1334	1208	291	218	166
p,sat [Pa]:	2265	2243	1556	1542	219

Poznámka: theta je teplota na rozhraní vrstev, p je předpokládaný částečný tlak vodní páry na rozhraní vrstev a p,sat je částečný tlak nasycené vodní páry na rozhraní vrstev.

Teploty v typickém místě konstrukce v ustálených návrhových podmínkách

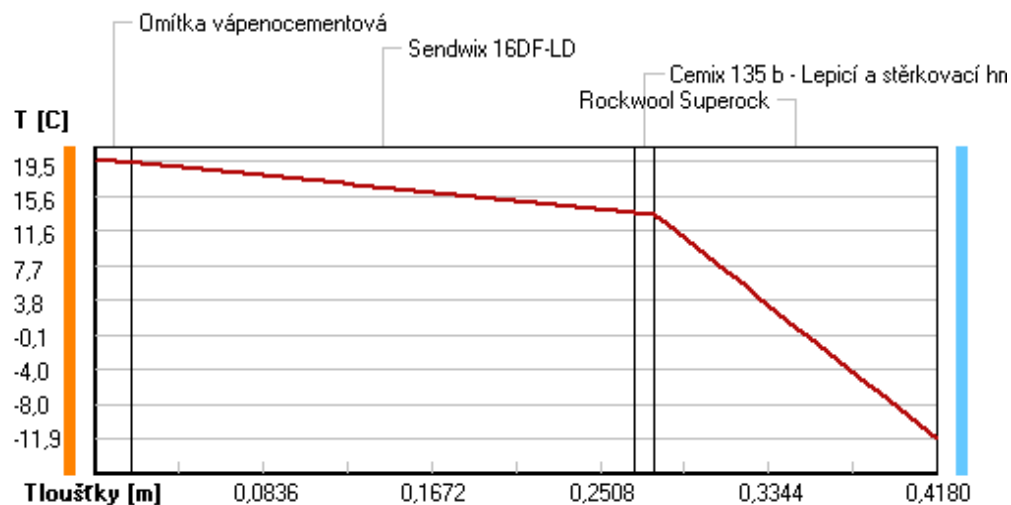

Část. tlaky vodní páry v typickém místě konstrukce v ustál. návrh. podmínkách

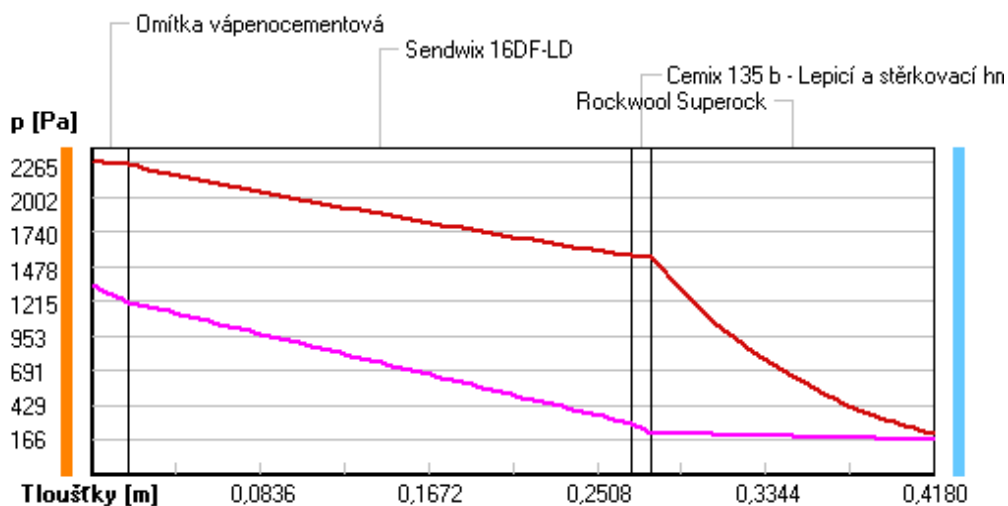

Rel. vlhkosti v typickém místě konstrukce v ustál. návrh. podmínkách

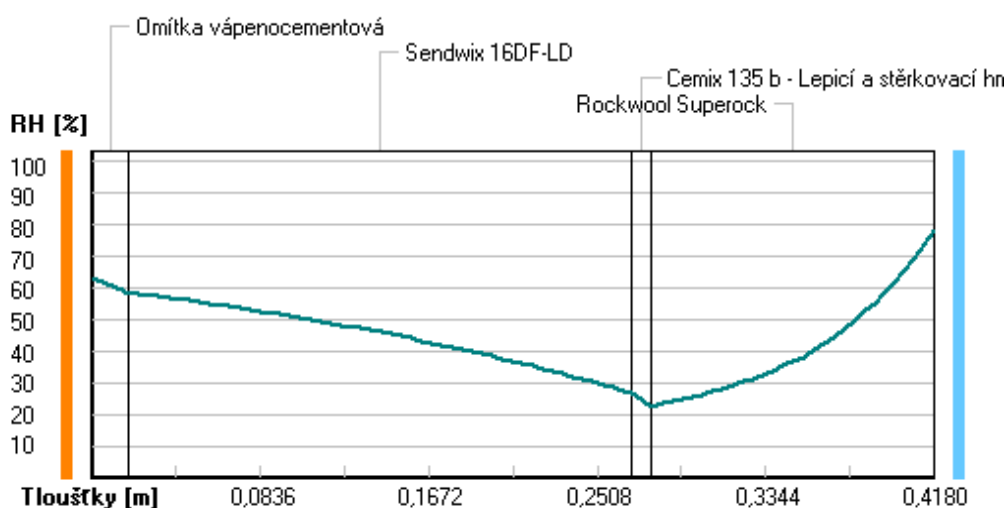

Při venkovní návrhové teplotě nedochází v konstrukci ke kondenzaci vodní páry.

Množství difundující vodní páry G_d : 7.339E-0008 kg/(m2.s)

Bilance zkondenzované a vypařené vodní páry podle EN ISO 13788:

Roční cyklus č. 1

V konstrukci nedochází během modelového roku ke kondenzaci vodní páry.

Poznámka: Hodnocení difúze vodní páry bylo provedeno pro předpoklad 1D šíření vodní páry převažující skladbou konstrukce. Pro konstrukce s výraznými systematickými tepelnými mosty je výsledek výpočtu jen orientační. Přesnější výsledky lze získat s pomocí 2D analýzy.

Rozmezí relativních vlhkostí v jednotlivých materiálech (pro poslední roční cyklus):

Číslo	Název	Trvání příslušné relativní vlhkosti v materiálu ve dnech za rok				
		pod 60%	60-70%	70-80%	80-90%	nad 90%

1	Omítka vápenoc	59	244	62	---	---
2	Sendwix 16DF-L	212	153	---	---	---
3	Cemix 135 b -	303	62	---	---	---
4	Rockwool Super	---	31	334	---	---

Poznámka: S pomocí této tabulky lze zjednodušeně odhadnout, jaké je riziko dosažení nepřipustné hmotnostní vlhkosti materiálu či riziko jeho koroze.

Konkrétně pro dřevo předepisuje ČSN 730540-2/Z1 maximální přípustnou hmotnostní vlhkost 18 %. Ze sorpční křivky pro daný typ dřeva lze odvodit, při jaké relativní vlhkosti vzduchu dosahuje dřevo této kritické hmotnostní vlhkosti. Obvykle jde o cca 80 %.

Pokud je v tabulce výše pro dřevo uveden dlouhodobější výskyt relativní vlhkosti nad 80 %, lze předpokládat, že požadavek ČSN 730540-2 na maximální hmotnostní vlhkost dřeva nebude splněn.

Teplu 2017 EDU, (c) 2017 Svoboda Software

VYHODNOCENÍ VÝSLEDKŮ PODLE KRITÉRIÍ ČSN 730540-2 (2011)

Název konstrukce: Sendwix + Rockwool Superock - rošt

Rekapitulace vstupních dat

Návrhová vnitřní teplota T_i :	20,0 C
Převažující návrhová vnitřní teplota T_{iM} :	20,0 C
Návrhová venkovní teplota T_{ae} :	-13,0 C
Teplota na vnější straně T_e :	-13,0 C
Návrhová teplota vnitřního vzduchu T_{ai} :	20,6 C
Relativní vlhkost v interiéru RH_i :	50,0 % (+5,0%)

Skladba konstrukce

Číslo	Název vrstvy	d [m]	Lambda [W/mK]	Mi [-]
1	Omítka vápenocementová	0,018	0,990	19,0
2	Sendwix 16DF-LD	0,250	0,370	10,0
3	Cemix 135 b - Lepicí a stěrkov	0,010	0,634	20,0
4	Rockwool Superock	0,140	0,047	1,0

I. Požadavek na teplotní faktor (čl. 5.1 v ČSN 730540-2)

Požadavek: $f_{Rsi,N} = f_{Rsi,cr} = 0,751$

Vypočtená průměrná hodnota: $f_{Rsi,m} = 0,939$

Kritický teplotní faktor $f_{Rsi,cr}$ byl stanoven pro maximální přípustnou vlhkost na vnitřním povrchu 80% (kritérium vyloučení vzniku plísní).

Průměrná hodnota $f_{Rsi,m}$ (resp. maximální hodnota při hodnocení skladby mimo tepelné mosty a vazby) není nikdy minimální hodnotou ve všech místech konstrukce. Nelze s ní proto prokazovat plnění požadavku na minimální povrchové teploty zabudované konstrukce včetně tepelných mostů a vazeb. Její převýšení nad požadavkem naznačuje pouze možnosti plnění požadavku v místě tepelného mostu či tepelné vazby.

II. Požadavek na součinitel prostupu tepla (čl. 5.2 v ČSN 730540-2)

Požadavek: $U_N = 0,30 \text{ W/m}^2\text{K}$

Vypočtená hodnota: $U = 0,253 \text{ W/m}^2\text{K}$

$U < U_N$... POŽADAVEK JE SPLNĚN.

Vypočtený součinitel prostupu tepla musí zahrnovat vliv systematických tepelných mostů (např. krovů v zateplené šikmé střeše).

III. Požadavky na šíření vlhkosti konstrukcí (čl. 6.1 a 6.2 v ČSN 730540-2)

Požadavky:

1. Kondenzace vodní páry nesmí ohrozit funkci konstrukce.
2. Roční množství kondenzátu musí být nižší než roční kapacita odparu.
3. Roční množství kondenzátu $M_{c,a}$ musí být nižší než 0,1 kg/m².rok, nebo 3-6% plošné hmotnosti materiálu (nižší z hodnot).

Vypočtené hodnoty: V kci nedochází při venkovní návrhové teplotě ke kondenzaci.

POŽADAVKY JSOU SPLNĚNÝ.

Teplu 2017 EDU, (c) 2016 Svoboda Software

KOMPLEXNÍ POSOUZENÍ SKLADBY STAVEBNÍ KONSTRUKCE Z HLEDISKA ŠÍŘENÍ TEPLA A VODNÍ PÁRY

podle EN ISO 13788, EN ISO 6946, ČSN 730540 a STN 730540

Teplota 2017 EDU

Název úlohy : **Sendwix + Rockwool Superock - rošt**

Zpracovatel : TT 2017

Zakázka :

Datum : 26.05.2017

ZADANÁ SKLADBA A OKRAJOVÉ PODMÍNKY :

Typ hodnocené konstrukce : Stěna vnější dvouplášťová

Korekce součinitele prostupu dU : 0.000 W/m²K

Skladba konstrukce (od interiéru) :

Číslo	Název	D [m]	Lambda [W/(m.K)]	c [J/(kg.K)]	Ro [kg/m ³]	Mi [-]	Ma [kg/m ²]
1	Omítka vápenoc	0,0180	0,9900	790,0	2000,0	19,0	0.0000
2	Sendwix 16DF-L	0,2500	0,3700	1000,0	1220,0	10,0	0.0000
3	Cemix 135 b -	0,0100	0,6340	840,0	1550,0	20,0	0.0000
4	Rockwool Super	0,1000	0,0470*	991,8	70,0	1,0	0.0000
5	Rockwool Super	0,1000	0,0470*	991,8	70,0	1,0	0.0000

Poznámka: D je tloušťka vrstvy, Lambda je návrhová hodnota tepelné vodivosti vrstvy, C je měrná tepelná kapacita vrstvy, Ro je objemová hmotnost vrstvy, Mi je faktor difúzního odporu vrstvy a Ma je počáteční zabudovaná vlhkost ve vrstvě.

* ekvival. tep. vodivost s vlivem tepelných mostů, stanovena interním výpočtem

Číslo	Kompletní název vrstvy	Interní výpočet tep. vodivosti
1	Omítka vápenocementová	---
2	Sendwix 16DF-LD	---
3	Cemix 135 b - Lepicí a stěrkovací hmota COMFORT bílá	---
4	Rockwool Superock	vliv systematických tep. mostů dle EN ISO 6946 Tep. vodivost zákl. materiálu: 0.035 W/(m.K) Tep. vodivost tep. mostů: 0.180 W/(m.K) Šířka tepelných mostů: 0.0600 m Tloušťka tepelných mostů: 0.1000 m Os. vzdálenost tep. mostů: 0.6600 m
5	Rockwool Superock	vliv systematických tep. mostů dle EN ISO 6946 Tep. vodivost zákl. materiálu: 0.035 W/(m.K) Tep. vodivost tep. mostů: 0.180 W/(m.K) Šířka tepelných mostů: 0.0600 m Tloušťka tepelných mostů: 0.1000 m Os. vzdálenost tep. mostů: 0.6600 m

Okrajové podmínky výpočtu :

Tepelný odpor při přestupu tepla v interiéru Rsi : 0.13 m²K/W

dtto pro výpočet vnitřní povrchové teploty Rsi : 0.25 m²K/W

Tepelný odpor při přestupu tepla v exteriéru Rse : 0.13 m²K/W

dtto pro výpočet vnitřní povrchové teploty Rse : 0.13 m²K/W

Návrhová venkovní teplota Te : -13.0 C

Návrhová teplota vnitřního vzduchu T_{ai} : 20.6 C
 Návrhová relativní vlhkost venkovního vzduchu RHe : 84.0 %
 Návrhová relativní vlhkost vnitřního vzduchu RHi : 55.0 %

Měsíc	Délka [dny/hodiny]	T_{ai} [C]	RHi [%]	P_i [Pa]	Te [C]	RHe [%]	Pe [Pa]	
1	31	744	20.6	55.1	1336.3	-2.4	81.2	406.1
2	28	672	20.6	57.3	1389.6	-0.9	80.8	457.9
3	31	744	20.6	58.8	1426.0	3.0	79.5	602.1
4	30	720	20.6	60.7	1472.1	7.7	77.5	814.1
5	31	744	20.6	64.9	1573.9	12.7	74.5	1093.5
6	30	720	20.6	68.7	1666.1	15.9	72.0	1300.1
7	31	744	20.6	70.8	1717.0	17.5	70.4	1407.2
8	31	744	20.6	70.1	1700.0	17.0	70.9	1373.1
9	30	720	20.6	65.6	1590.9	13.3	74.1	1131.2
10	31	744	20.6	61.0	1479.4	8.3	77.1	843.7
11	30	720	20.6	58.8	1426.0	2.9	79.5	597.9
12	31	744	20.6	57.7	1399.3	-0.6	80.7	468.9

Poznámka: T_{ai} , RHi a P_i jsou prům. měsíční parametry vnitřního vzduchu (teplota, relativní vlhkost a částečný tlak vodní páry) a Te , RHe a Pe jsou prům. měsíční parametry v prostředí na vnější straně konstrukce (teplota, relativní vlhkost a částečný tlak vodní páry).

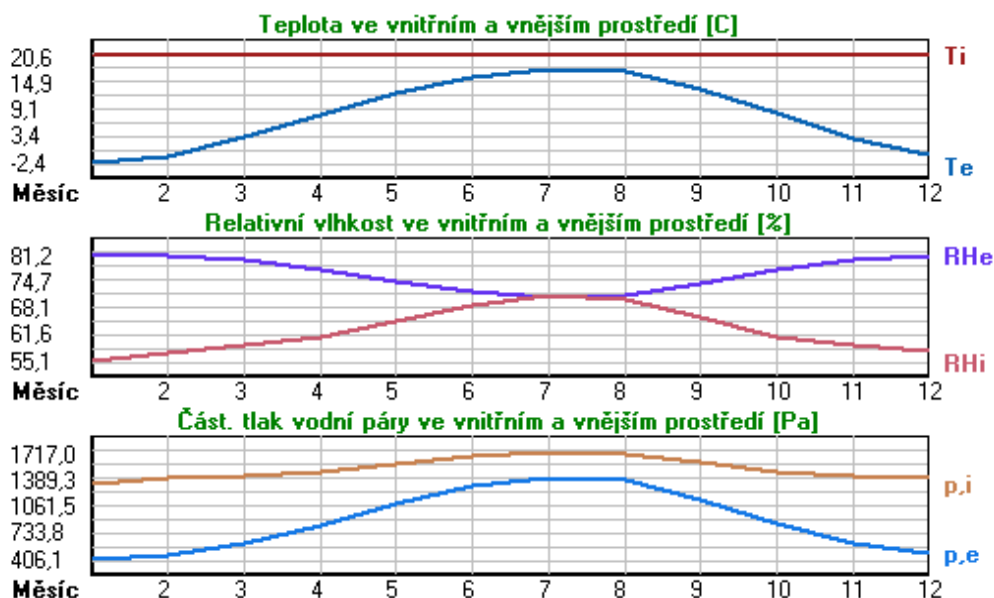

Pro vnitřní prostředí byla uplatněna přírážka k vnitřní relativní vlhkosti : 5.0 %

Výchozí měsíc výpočtu bilance se stanovuje výpočtem podle EN ISO 13788.

Počet hodnocených let : 1

VÝSLEDKY VÝPOČTU HODNOCENÉ KONSTRUKCE :

Tepelný odpor a součinitel prostupu tepla podle EN ISO 6946:

Tepelný odpor konstrukce R : 4.965 m²K/W
 Součinitel prostupu tepla konstrukce U : 0.191 W/m²K

Součinitel prostupu zabudované kce U_{kc} : 0.21 / 0.24 / 0.29 / 0.39 W/m²K

Uvedené orientační hodnoty platí pro různou kvalitu řešení tep. mostů vyjádřenou přibližnou přírážkou podle poznámek k čl. B.9.2 v ČSN 730540-4.

Difúzní odpor a tepelně akumulční vlastnosti:

Difuzní odpor konstrukce ZpT : 1.7E+0010 m/s
 Teplotní útlum konstrukce Ny* podle EN ISO 13786 : 638.0
 Fázový posun teplotního kmitu Psi* podle EN ISO 13786 : 15.6 h

Teplota vnitřního povrchu a teplotní faktor podle ČSN 730540 a EN ISO 13788:

Vnitřní povrchová teplota v návrhových podmínkách Tsi,p : 19.03 C
 Teplotní faktor v návrhových podmínkách f,Rsi,p : **0.953**

Obě hodnoty platí pro odpor při přestupu tepla na vnitřní straně Rsi=0,25 m2K/W.

Číslo měsíce	Minimální požadované hodnoty při max. rel. vlhkosti na vnitřním povrchu:				Vypočtené hodnoty		
	----- 80% -----		----- 100% -----		Tsi[C]	f,Rsi	RHsi[%]
	Tsi,m[C]	f,Rsi,m	Tsi,m[C]	f,Rsi,m			
1	14.7	0.743	11.3	0.595	19.5	0.953	58.9
2	15.3	0.753	11.9	0.594	19.6	0.953	61.0
3	15.7	0.721	12.3	0.526	19.8	0.953	61.9
4	16.2	0.659	12.7	0.391	20.0	0.953	63.0
5	17.2	0.576	13.8	0.135	20.2	0.953	66.4
6	18.2	0.479	14.6	-----	20.4	0.953	69.6
7	18.6	0.365	15.1	-----	20.5	0.953	71.4
8	18.5	0.409	15.0	-----	20.4	0.953	70.8
9	17.4	0.564	13.9	0.087	20.3	0.953	67.0
10	16.3	0.648	12.8	0.367	20.0	0.953	63.2
11	15.7	0.723	12.3	0.529	19.8	0.953	61.9
12	15.4	0.755	12.0	0.593	19.6	0.953	61.3

Poznámka: RHsi je relativní vlhkost na vnitřním povrchu, Tsi je vnitřní povrchová teplota a f,Rsi je teplotní faktor.

Difúze vodní páry v návrh. podmínkách a bilance vodní páry podle ČSN 730540:
 (bez vlivu zabudované vlhkosti a sluneční radiace)

Průběh teplot a částečných tlaků vodní páry v návrhových okrajových podmínkách:

<u>rozhraní:</u>	<u>i</u>	<u>1-2</u>	<u>2-3</u>	<u>3-4</u>	<u>4-5</u>	<u>e</u>
theta [C]:	19.8	19.6	15.3	15.2	1.5	-12.2
p [Pa]:	1334	1211	310	238	202	166
p,sat [Pa]:	2303	2286	1738	1727	681	214

Poznámka: theta je teplota na rozhraní vrstev, p je předpokládaný částečný tlak vodní páry na rozhraní vrstev a p,sat je částečný tlak nasycené vodní páry na rozhraní vrstev.

Teploty v typickém místě konstrukce v ustálených návrhových podmínkách

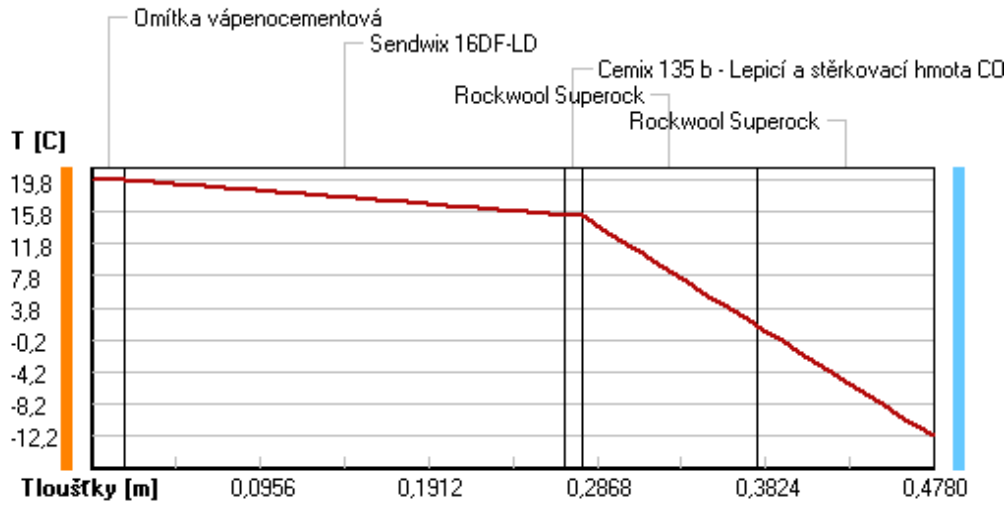

Část. tlaky vodní páry v typickém místě konstrukce v ustál. návrh. podmínkách

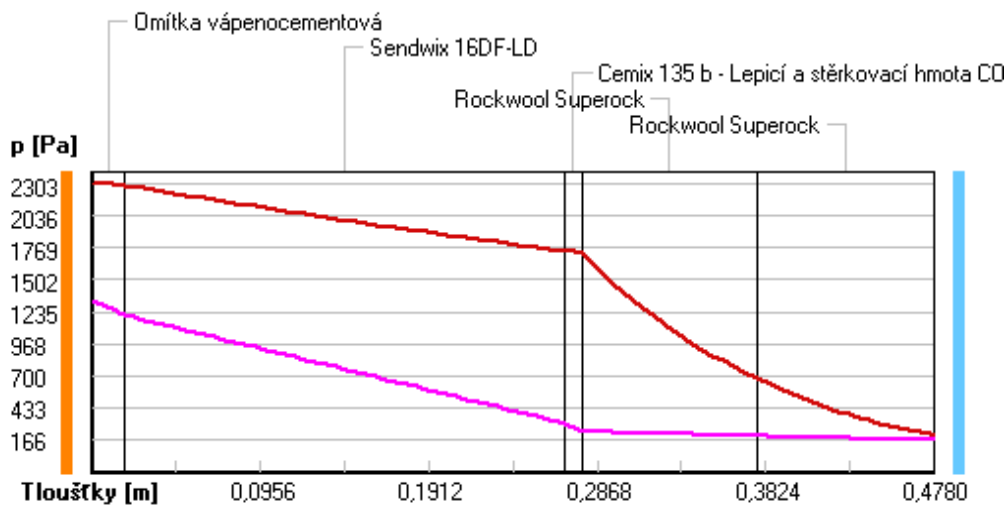

Rel. vlhkosti v typickém místě konstrukce v ustál. návrh. podmínkách

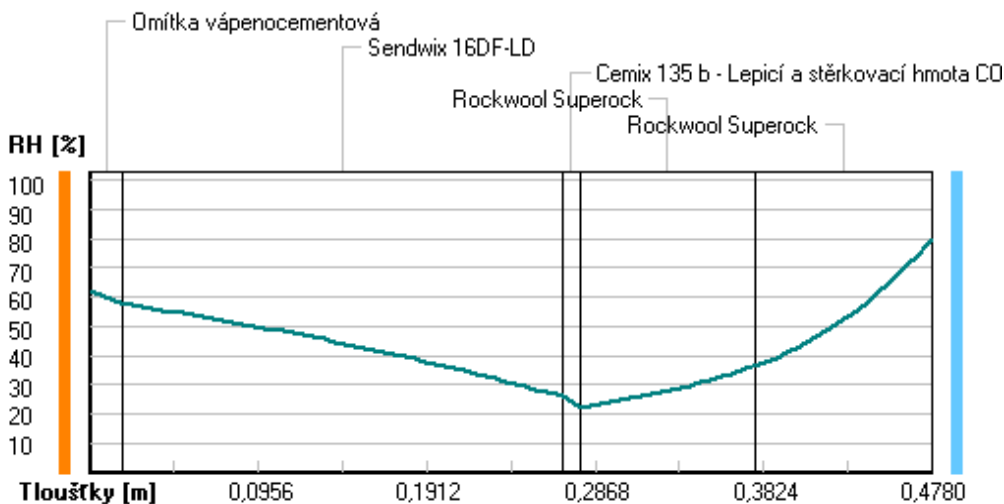

Při venkovní návrhové teplotě nedochází v konstrukci ke kondenzaci vodní páry.

Množství difundující vodní páry G_d : 7.203E-0008 kg/(m².s)

Bilance zkondenzované a vypařené vodní páry podle EN ISO 13788:

Roční cyklus č. 1

V konstrukci nedochází během modelového roku ke kondenzaci vodní páry.

Poznámka: Hodnocení difúze vodní páry bylo provedeno pro předpoklad 1D šíření vodní páry převažující skladbou konstrukce. Pro konstrukce s výraznými systematickými tepelnými mosty je výsledek výpočtu jen orientační. Přesnější výsledky lze získat s pomocí 2D analýzy.

Rozmezí relativních vlhkostí v jednotlivých materiálech (pro poslední roční cyklus):

Číslo	Název	Trvání příslušné relativní vlhkosti v materiálu ve dnech za rok				
		pod 60%	60-70%	70-80%	80-90%	nad 90%
1	Omítka vápenoc	90	213	62	---	---
2	Sendwix 16DF-L	212	153	---	---	---
3	Cemix 135 b -	303	62	---	---	---
4	Rockwool Super	212	153	---	---	---
5	Rockwool Super	---	---	365	---	---

Poznámka: S pomocí této tabulky lze zjednodušeně odhadnout, jaké je riziko dosažení nepřipustné hmotnostní vlhkosti materiálu či riziko jeho koroze.

Konkrétně pro dřevo předepisuje ČSN 730540-2/Z1 maximální přípustnou hmotnostní vlhkost 18 %. Ze sorpční křivky pro daný typ dřeva lze odvodit, při jaké relativní vlhkosti vzduchu dosahuje dřevo této kritické hmotnostní vlhkosti. Obvykle jde o cca 80 %.

Pokud je v tabulce výše pro dřevo uveden dlouhodobější výskyt relativní vlhkosti nad 80 %, lze předpokládat, že požadavek ČSN 730540-2 na maximální hmotnostní vlhkost dřeva nebude splněn.

VYHODNOCENÍ VÝSLEDKŮ PODLE KRITÉRIÍ ČSN 730540-2 (2011)

Název konstrukce: Sendwix + Rockwool Superock - rošt

Rekapitulace vstupních dat

Návrhová vnitřní teplota T_i :	20,0 C
Převažující návrhová vnitřní teplota T_{iM} :	20,0 C
Návrhová venkovní teplota T_{ae} :	-13,0 C
Teplota na vnější straně T_e :	-13,0 C
Návrhová teplota vnitřního vzduchu T_{ai} :	20,6 C
Relativní vlhkost v interiéru RH_i :	50,0 % (+5,0%)

Skladba konstrukce

Číslo	Název vrstvy	d [m]	Lambda [W/mK]	Mi [-]
1	Omítka vápenocementová	0,018	0,990	19,0
2	Sendwix 16DF-LD	0,250	0,370	10,0
3	Cemix 135 b - Lepicí a stěrky	0,010	0,634	20,0
4	Rockwool Superock	0,100	0,047	1,0
5	Rockwool Superock	0,100	0,047	1,0

I. Požadavek na teplotní faktor (čl. 5.1 v ČSN 730540-2)

Požadavek: $f, R_{si}, N = f, R_{si}, cr = 0,751$

Vypočtená průměrná hodnota: $f, R_{si}, m = 0,953$

Kritický teplotní faktor f, R_{si}, cr byl stanoven pro maximální přípustnou vlhkost na vnitřním povrchu 80% (kritérium vyloučení vzniku plísní).

Průměrná hodnota fR_{si}, m (resp. maximální hodnota při hodnocení skladby mimo tepelné mosty a vazby) není nikdy minimální hodnotou ve všech místech konstrukce. Nelze s ní proto prokazovat plnění požadavku na minimální povrchové teploty zabudované konstrukce včetně tepelných mostů a vazeb. Její převýšení nad požadavkem naznačuje pouze možnosti plnění požadavku v místě tepelného mostu či tepelné vazby.

II. Požadavek na součinitel prostupu tepla (čl. 5.2 v ČSN 730540-2)

Požadavek: $U, N = 0,30 \text{ W/m}^2\text{K}$

Vypočtená hodnota: $U = 0,191 \text{ W/m}^2\text{K}$

$U < U, N$... POŽADAVEK JE SPLNĚN.

Vypočtený součinitel prostupu tepla musí zahrnovat vliv systematických tepelných mostů (např. krokvi v zateplené šikmé střeše).

III. Požadavky na šíření vlhkosti konstrukcí (čl. 6.1 a 6.2 v ČSN 730540-2)

Požadavky:

1. Kondenzace vodní páry nesmí ohrozit funkci konstrukce.
2. Roční množství kondenzátu musí být nižší než roční kapacita odparu.
3. Roční množství kondenzátu $M_{c,a}$ musí být nižší než 0,1 kg/m².rok, nebo 3-6% plošné hmotnosti materiálu (nižší z hodnot).

Vypočtené hodnoty: V kci nedochází při venkovní návrhové teplotě ke kondenzaci.

POŽADAVKY JSOU SPLNĚNY.

KOMPLEXNÍ POSOUZENÍ SKLADBY STAVEBNÍ KONSTRUKCE Z HLEDISKA ŠÍŘENÍ TEPLA A VODNÍ PÁRY

podle EN ISO 13788, EN ISO 6946, ČSN 730540 a STN 730540

Teplo 2017 EDU

Název úlohy : **Heluz Family 25 brousena + Knauf Mineral Plus - rošt**

Zpracovatel : TT 2017

Zakázka :

Datum : 26.05.2017

ZADANÁ SKLADBA A OKRAJOVÉ PODMÍNKY :

Typ hodnocené konstrukce : Stěna vnější dvouplášťová

Korekce součinitele prostupu dU : 0.000 W/m2K

Skladba konstrukce (od interiéru) :

Číslo	Název	D [m]	Lambda [W/(m.K)]	c [J/(kg.K)]	Ro [kg/m3]	Mi [-]	Ma [kg/m2]
1	Omítka vápenoc	0,0180	0,9900	790,0	2000,0	19,0	0.0000
2	HELUZ Family 2	0,2500	0,0930	1000,0	660,0	10,0	0.0000
3	Cemix 135 b -	0,0100	0,6340	840,0	1550,0	20,0	0.0000
4	Knauf MINERAL	0,0600	0,0460*	991,8	54,5	1,0	0.0000

Poznámka: D je tloušťka vrstvy, Lambda je návrhová hodnota tepelné vodivosti vrstvy, C je měrná tepelná kapacita vrstvy, Ro je objemová hmotnost vrstvy, Mi je faktor difúzního odporu vrstvy a Ma je počáteční zabudovaná vlhkost ve vrstvě.

* ekvival. tep. vodivost s vlivem tepelných mostů, stanovena interním výpočtem

Číslo	Kompletní název vrstvy	Interní výpočet tep. vodivosti
1	Omítka vápenocementová	---
2	HELUZ Family 25 broušená	---
3	Cemix 135 b - Lepicí a stěrkový materiál COMFORT bílá	---
4	Knauf MINERAL PLUS EXT 035	vliv systematických tep. mostů dle EN ISO 6946 Tep. vodivost základního materiálu: 0.035 W/(m.K) Tep. vodivost tep. mostů: 0.180 W/(m.K) Šířka tepelných mostů: 0.0600 m Tloušťka tepelných mostů: 0.0600 m Os. vzdálenost tep. mostů: 0.6600 m

Okrajové podmínky výpočtu :

Tepelný odpor při přestupu tepla v interiéru Rsi : 0.13 m2K/W

dtto pro výpočet vnitřní povrchové teploty Rsi : 0.25 m2K/W

Tepelný odpor při přestupu tepla v exteriéru Rse : 0.13 m2K/W

dtto pro výpočet vnitřní povrchové teploty Rse : 0.13 m2K/W

Návrhová venkovní teplota Te : -13.0 C

Návrhová teplota vnitřního vzduchu Tai : 20.6 C

Návrhová relativní vlhkost venkovního vzduchu RHe : 84.0 %

Návrhová relativní vlhkost vnitřního vzduchu RHl : 55.0 %

Měsíc	Délka [dny/hodiny]	Tai [C]	RHi [%]	Pi [Pa]	Te [C]	RHe [%]	Pe [Pa]
-------	--------------------	---------	---------	---------	--------	---------	---------

1	31	744	20.6	55.1	1336.3	-2.4	81.2	406.1
2	28	672	20.6	57.3	1389.6	-0.9	80.8	457.9
3	31	744	20.6	58.8	1426.0	3.0	79.5	602.1
4	30	720	20.6	60.7	1472.1	7.7	77.5	814.1
5	31	744	20.6	64.9	1573.9	12.7	74.5	1093.5
6	30	720	20.6	68.7	1666.1	15.9	72.0	1300.1
7	31	744	20.6	70.8	1717.0	17.5	70.4	1407.2
8	31	744	20.6	70.1	1700.0	17.0	70.9	1373.1
9	30	720	20.6	65.6	1590.9	13.3	74.1	1131.2
10	31	744	20.6	61.0	1479.4	8.3	77.1	843.7
11	30	720	20.6	58.8	1426.0	2.9	79.5	597.9
12	31	744	20.6	57.7	1399.3	-0.6	80.7	468.9

Poznámka: T_{ai} , RH_i a P_i jsou prům. měsíční parametry vnitřního vzduchu (teplota, relativní vlhkost a částečný tlak vodní páry) a T_e , RH_e a P_e jsou prům. měsíční parametry v prostředí na vnější straně konstrukce (teplota, relativní vlhkost a částečný tlak vodní páry).

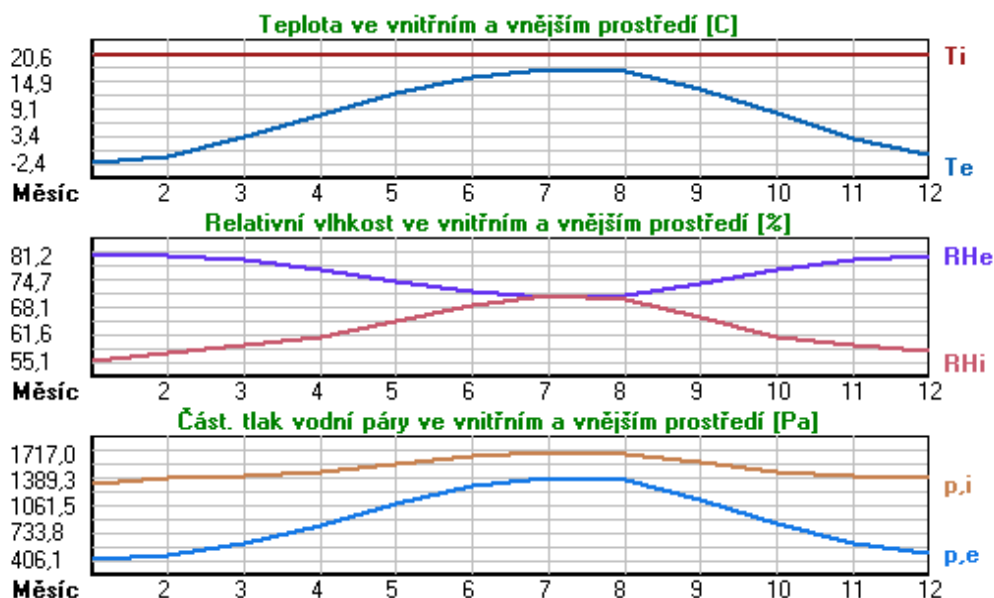

Pro vnitřní prostředí byla uplatněna přírážka k vnitřní relativní vlhkosti : 5.0 %

Výchozí měsíc výpočtu bilance se stanovuje výpočtem podle EN ISO 13788.

Počet hodnocených let : 1

VÝSLEDKY VÝPOČTU HODNOCENÉ KONSTRUKCE :

Tepelný odpor a součinitel prostupu tepla podle EN ISO 6946:

Tepelný odpor konstrukce R : 4.026 m²K/W
 Součinitel prostupu tepla konstrukce U : **0.233 W/m²K**

Součinitel prostupu zabudované kce U_{k,c} : 0.25 / 0.28 / 0.33 / 0.43 W/m²K

Uvedené orientační hodnoty platí pro různou kvalitu řešení tep. mostů vyjádřenou přibližnou přírážkou podle poznámek k čl. B.9.2 v ČSN 730540-4.

Difúzní odpor a tepelně akumulační vlastnosti:

Difúzní odpor konstrukce Z_{pT} : 1.6E+0010 m/s

Teplotní útlum konstrukce Ny* podle EN ISO 13786 : 645.9

Fázový posun teplotního kmitu Psi* podle EN ISO 13786 : 17.4 h

Teplota vnitřního povrchu a teplotní faktor podle ČSN 730540 a EN ISO 13788:

Vnitřní povrchová teplota v návrhových podmínkách $T_{si,p}$: 18.69 C
 Teplotní faktor v návrhových podmínkách $f_{Rsi,p}$: 0.943

Obě hodnoty platí pro odpor při přestupu tepla na vnitřní straně $R_{si}=0,25 \text{ m}^2\text{K/W}$.

Číslo měsíce	Minimální požadované hodnoty při max. rel. vlhkosti na vnitřním povrchu:				Vypočtené hodnoty		
	----- 80% -----		----- 100% -----		$T_{si}[\text{C}]$	f_{Rsi}	$RH_{si}[\%]$
	$T_{si,m}[\text{C}]$	$f_{Rsi,m}$	$T_{si,m}[\text{C}]$	$f_{Rsi,m}$			
1	14.7	0.743	11.3	0.595	19.3	0.943	59.7
2	15.3	0.753	11.9	0.594	19.4	0.943	61.8
3	15.7	0.721	12.3	0.526	19.6	0.943	62.5
4	16.2	0.659	12.7	0.391	19.9	0.943	63.5
5	17.2	0.576	13.8	0.135	20.2	0.943	66.7
6	18.2	0.479	14.6	-----	20.3	0.943	69.8
7	18.6	0.365	15.1	-----	20.4	0.943	71.6
8	18.5	0.409	15.0	-----	20.4	0.943	71.0
9	17.4	0.564	13.9	0.087	20.2	0.943	67.3
10	16.3	0.648	12.8	0.367	19.9	0.943	63.7
11	15.7	0.723	12.3	0.529	19.6	0.943	62.6
12	15.4	0.755	12.0	0.593	19.4	0.943	62.2

Poznámka: RH_{si} je relativní vlhkost na vnitřním povrchu, T_{si} je vnitřní povrchová teplota a f_{Rsi} je teplotní faktor.

Difúze vodní páry v návrh. podmínkách a bilance vodní páry podle ČSN 730540: (bez vlivu zabudované vlhkosti a sluneční radiace)

Průběh teplot a částečných tlaků vodní páry v návrhových okrajových podmínkách:

rozhraní:	i	1-2	2-3	3-4	e
theta [C]:	19.6	19.4	-1.6	-1.8	-12.0
p [Pa]:	1334	1205	264	189	166
p,sat [Pa]:	2277	2257	533	528	217

Poznámka: theta je teplota na rozhraní vrstev, p je předpokládaný částečný tlak vodní páry na rozhraní vrstev a p,sat je částečný tlak nasycené vodní páry na rozhraní vrstev.

Teploty v typickém místě konstrukce v ustálených návrhových podmínkách

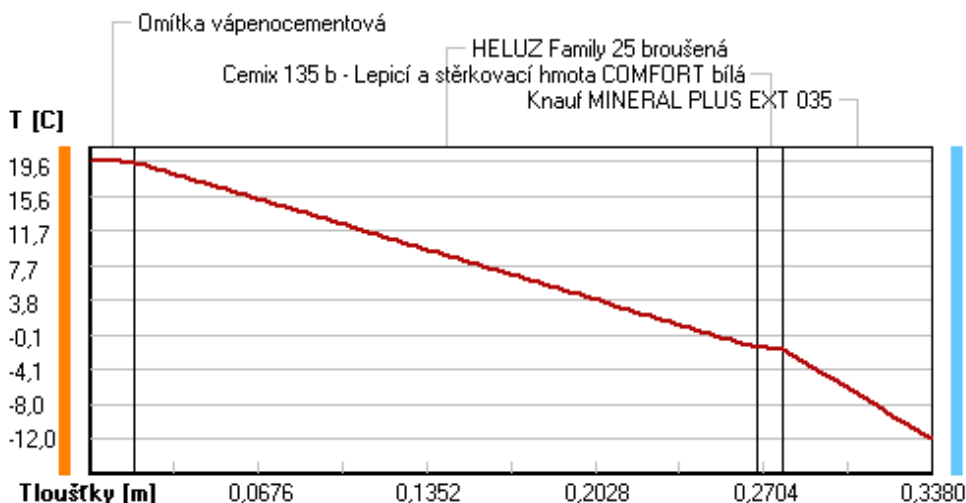

Část. tlaky vodní páry v typickém místě konstrukce v ustál. návrh. podmínkách

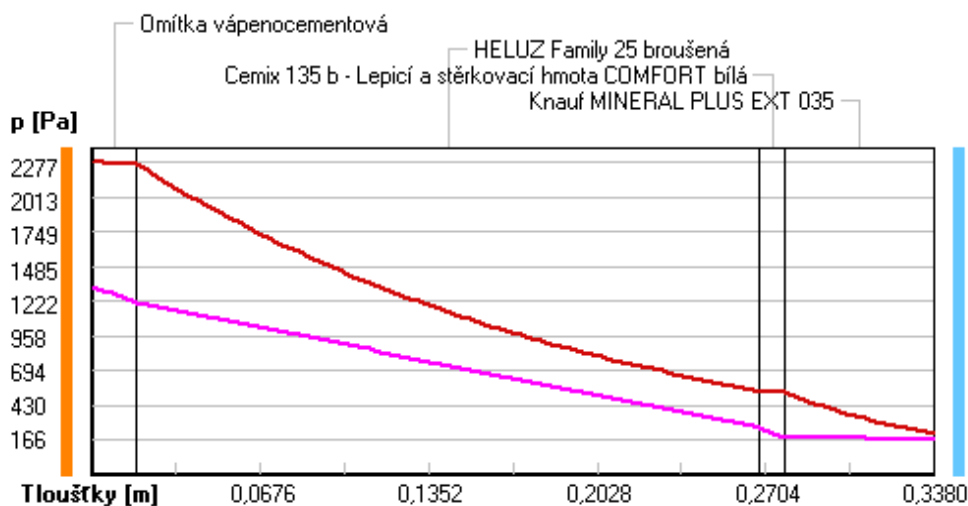

Rel. vlhkosti v typickém místě konstrukce v ustál. návrh. podmínkách

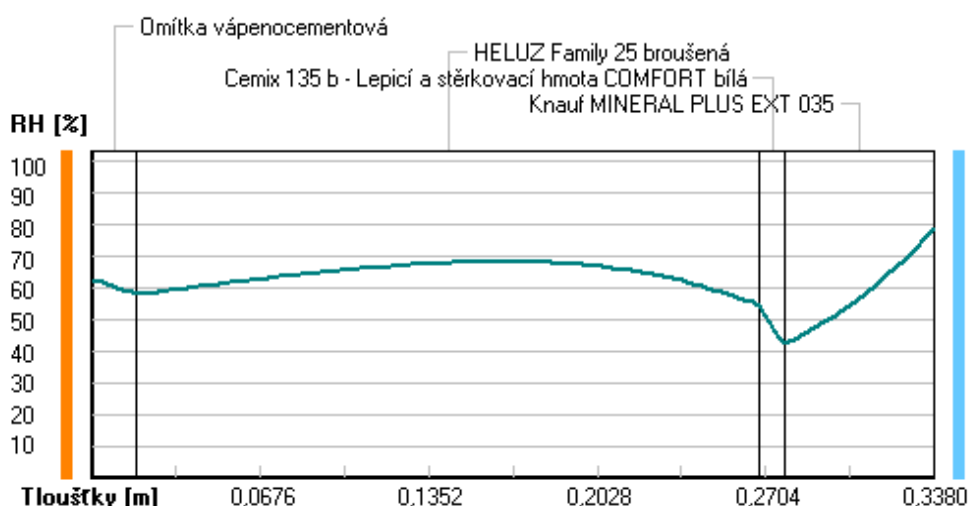

Při venkovní návrhové teplotě nedochází v konstrukci ke kondenzaci vodní páry.

Množství difundující vodní páry G_d : 7.528E-0008 kg/(m².s)

Bilance zkondenzované a vypařené vodní páry podle EN ISO 13788:

Roční cyklus č. 1

V konstrukci nedochází během modelového roku ke kondenzaci vodní páry.

Poznámka: Hodnocení difúze vodní páry bylo provedeno pro předpoklad 1D šíření vodní páry převažující skladbou konstrukce. Pro konstrukce s výraznými systematickými tepelnými mosty je výsledek výpočtu jen orientační. Přesnější výsledky lze získat s pomocí 2D analýzy.

Rozmezí relativních vlhkostí v jednotlivých materiálech (pro poslední roční cyklus):

Číslo	Název	Trvání příslušné relativní vlhkosti v materiálu ve dnech za rok				
		pod 60%	60-70%	70-80%	80-90%	nad 90%

1	Omítka vápenoc	59	244	62	---	---
2	HELUZ Family 2	31	334	---	---	---
3	Cemix 135 b -	151	214	---	---	---
4	Knauf MINERAL	---	31	334	---	---

Poznámka: S pomocí této tabulky lze zjednodušeně odhadnout, jaké je riziko dosažení nepřipustné hmotnostní vlhkosti materiálu či riziko jeho koroze.

Konkrétně pro dřevo předepisuje ČSN 730540-2/Z1 maximální přípustnou hmotnostní vlhkost 18 %. Ze sorpční křivky pro daný typ dřeva lze odvodit, při jaké relativní vlhkosti vzduchu dosahuje dřevo této kritické hmotnostní vlhkosti. Obvykle jde o cca 80 %.

Pokud je v tabulce výše pro dřevo uveden dlouhodobější výskyt relativní vlhkosti nad 80 %, lze předpokládat, že požadavek ČSN 730540-2 na maximální hmotnostní vlhkost dřeva nebude splněn.

Teplu 2017 EDU, (c) 2017 Svoboda Software

RYHODNOCENÍ VÝSLEDKŮ PODLE KRITÉRIÍ ČSN 730540-2 (2011)

Název konstrukce: Heluz Family 25 brousena + Knauf Mineral Plus - rošt

Rekapitulace vstupních dat

Návrhová vnitřní teplota T_i :	20,0 C
Převažující návrhová vnitřní teplota T_{iM} :	20,0 C
Návrhová venkovní teplota T_{ae} :	-13,0 C
Teplota na vnější straně T_e :	-13,0 C
Návrhová teplota vnitřního vzduchu T_{ai} :	20,6 C
Relativní vlhkost v interiéru RH _i :	50,0 % (+5,0%)

Skladba konstrukce

Číslo	Název vrstvy	d [m]	Lambda [W/mK]	Mi [-]
1	Omítka vápenocementová	0,018	0,990	19,0
2	HELUZ Family 25 broušená	0,250	0,093	10,0
3	Cemix 135 b - Lepicí a stěrkov	0,010	0,634	20,0
4	Knauf MINERAL PLUS EXT 035	0,060	0,046	1,0

I. Požadavek na teplotní faktor (čl. 5.1 v ČSN 730540-2)

Požadavek: $f_{Rsi,N} = f_{Rsi,cr} = 0,751$

Vypočtená průměrná hodnota: $f_{Rsi,m} = 0,943$

Kritický teplotní faktor $f_{Rsi,cr}$ byl stanoven pro maximální přípustnou vlhkost na vnitřním povrchu 80% (kritérium vyloučení vzniku plísní).

Průměrná hodnota $f_{Rsi,m}$ (resp. maximální hodnota při hodnocení skladby mimo tepelné mosty a vazby) není nikdy minimální hodnotou ve všech místech konstrukce. Nelze s ní proto prokazovat plnění požadavku na minimální povrchové teploty zabudované konstrukce včetně tepelných mostů a vazeb. Její převýšení nad požadavkem naznačuje pouze možnost plnění požadavku v místě tepelného mostu či tepelné vazby.

II. Požadavek na součinitel prostupu tepla (čl. 5.2 v ČSN 730540-2)

Požadavek: $U_{i,N} = 0,30 \text{ W/m}^2\text{K}$

Vypočtená hodnota: $U = 0,233 \text{ W/m}^2\text{K}$

$U < U_{i,N}$... POŽADAVEK JE SPLNĚN.

Vypočtený součinitel prostupu tepla musí zahrnovat vliv systematických tepelných mostů (např. krokvi v zateplené šikmé střeše).

III. Požadavky na šíření vlhkosti konstrukcí (čl. 6.1 a 6.2 v ČSN 730540-2)

Požadavky:

1. Kondenzace vodní páry nesmí ohrozit funkci konstrukce.
2. Roční množství kondenzátu musí být nižší než roční kapacita odparu.
3. Roční množství kondenzátu $M_{c,a}$ musí být nižší než 0,1 kg/m².rok, nebo 3-6% plošné hmotnosti materiálu (nižší z hodnot).

Vypočtené hodnoty: V kci nedochází při venkovní návrhové teplotě ke kondenzaci.

POŽADAVKY JSOU SPLNĚNY.

KOMPLEXNÍ POSOUZENÍ SKLADBY STAVEBNÍ KONSTRUKCE Z HLEDISKA ŠÍŘENÍ TEPLA A VODNÍ PÁRY

podle EN ISO 13788, EN ISO 6946, ČSN 730540 a STN 730540

Teplo 2017 EDU

Název úlohy : **Heluz Family 25 brousena + Knauf Mineral Plus - rošt**

Zpracovatel : TT 2017

Zakázka :

Datum : 26.05.2017

ZADANÁ SKLADBA A OKRAJOVÉ PODMÍNKY :

Typ hodnocené konstrukce : Stěna vnější dvouplášťová

Korekce součinitele prostupu dU : 0.000 W/m²K

Skladba konstrukce (od interiéru) :

Číslo	Název	D [m]	Lambda [W/(m.K)]	c [J/(kg.K)]	Ro [kg/m ³]	Mi [-]	Ma [kg/m ²]
1	Omítka vápenoc	0,0180	0,9900	790,0	2000,0	19,0	0.0000
2	HELUZ Family 2	0,2500	0,0930	1000,0	660,0	10,0	0.0000
3	Cemix 135 b -	0,0100	0,6340	840,0	1550,0	20,0	0.0000
4	Knauf MINERAL	0,1400	0,0470*	991,8	54,5	1,0	0.0000

Poznámka: D je tloušťka vrstvy, Lambda je návrhová hodnota tepelné vodivosti vrstvy, C je měrná tepelná kapacita vrstvy, Ro je objemová hmotnost vrstvy, Mi je faktor difúzního odporu vrstvy a Ma je počáteční zabudovaná vlhkost ve vrstvě.

* ekvival. tep. vodivost s vlivem tepelných mostů, stanovena interním výpočtem

Číslo	Kompletní název vrstvy	Interní výpočet tep. vodivosti
1	Omítka vápenocementová	---
2	HELUZ Family 25 broušená	---
3	Cemix 135 b - Lepicí a stěrkořovací hmota COMFORT bílá	---
4	Knauf MINERAL PLUS EXT 035	vliv systematických tep. mostů dle EN ISO 6946 Tep. vodivost zákl. materiálu: 0.035 W/(m.K) Tep. vodivost tep. mostů: 0.180 W/(m.K) Šířka tepelných mostů: 0.0600 m Tloušťka tepelných mostů: 0.1400 m Os. vzdálenost tep. mostů: 0.6600 m

Okrajové podmínky výpočtu :

Tepelný odpor při přestupu tepla v interiéru Rsi : 0.13 m²K/W

dtto pro výpočet vnitřní povrchové teploty Rsi : 0.25 m²K/W

Tepelný odpor při přestupu tepla v exteriéru Rse : 0.13 m²K/W

dtto pro výpočet vnitřní povrchové teploty Rse : 0.13 m²K/W

Návrhová venkovní teplota Te : -13.0 C

Návrhová teplota vnitřního vzduchu Tai : 20.6 C

Návrhová relativní vlhkost venkovního vzduchu RHe : 84.0 %

Návrhová relativní vlhkost vnitřního vzduchu RHl : 55.0 %

Měsíc	Délka [dny/hodiny]	Tai [C]	RHi [%]	Pi [Pa]	Te [C]	RHe [%]	Pe [Pa]
-------	--------------------	---------	---------	---------	--------	---------	---------

1	31	744	20.6	55.1	1336.3	-2.4	81.2	406.1
2	28	672	20.6	57.3	1389.6	-0.9	80.8	457.9
3	31	744	20.6	58.8	1426.0	3.0	79.5	602.1
4	30	720	20.6	60.7	1472.1	7.7	77.5	814.1
5	31	744	20.6	64.9	1573.9	12.7	74.5	1093.5
6	30	720	20.6	68.7	1666.1	15.9	72.0	1300.1
7	31	744	20.6	70.8	1717.0	17.5	70.4	1407.2
8	31	744	20.6	70.1	1700.0	17.0	70.9	1373.1
9	30	720	20.6	65.6	1590.9	13.3	74.1	1131.2
10	31	744	20.6	61.0	1479.4	8.3	77.1	843.7
11	30	720	20.6	58.8	1426.0	2.9	79.5	597.9
12	31	744	20.6	57.7	1399.3	-0.6	80.7	468.9

Poznámka: T_{ai} , RH_i a P_i jsou prům. měsíční parametry vnitřního vzduchu (teplota, relativní vlhkost a částečný tlak vodní páry) a T_e , RH_e a P_e jsou prům. měsíční parametry v prostředí na vnější straně konstrukce (teplota, relativní vlhkost a částečný tlak vodní páry).

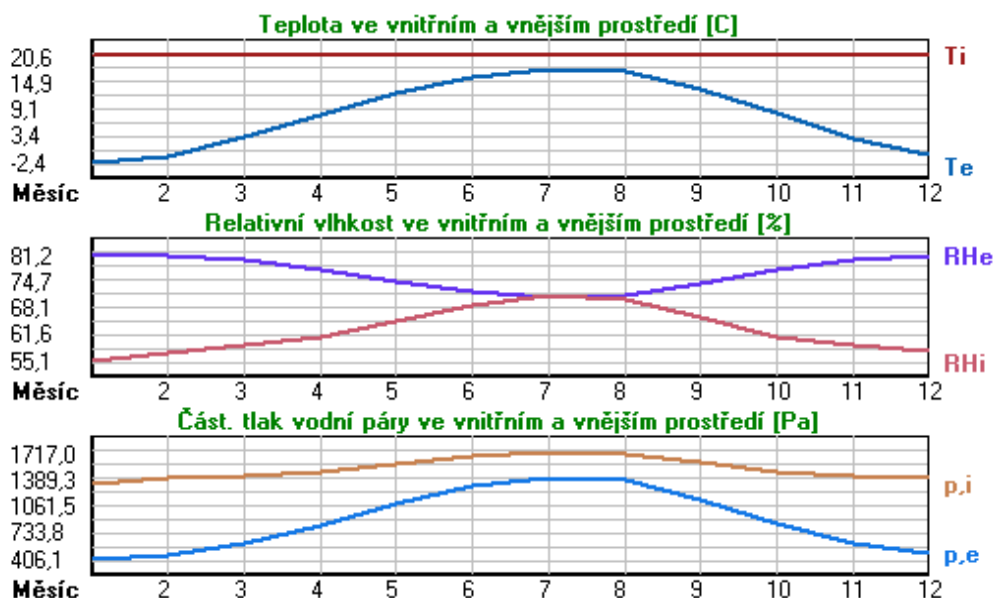

Pro vnitřní prostředí byla uplatněna přírážka k vnitřní relativní vlhkosti : 5.0 %

Výchozí měsíc výpočtu bilance se stanovuje výpočtem podle EN ISO 13788.

Počet hodnocených let : 1

VÝSLEDKY VÝPOČTU HODNOCENÉ KONSTRUKCE :

Tepelný odpor a součinitel prostupu tepla podle EN ISO 6946:

Tepelný odpor konstrukce R : 5.701 m²K/W
 Součinitel prostupu tepla konstrukce U : **0.168 W/m²K**

Součinitel prostupu zabudované kce U_{k,c} : 0.19 / 0.22 / 0.27 / 0.37 W/m²K

Uvedené orientační hodnoty platí pro různou kvalitu řešení tep. mostů vyjádřenou přibližnou přírážkou podle poznámek k čl. B.9.2 v ČSN 730540-4.

Difúzní odpor a tepelně akumulační vlastnosti:

Difúzní odpor konstrukce Z_{pT} : 1.7E+0010 m/s

Teplotní útlum konstrukce Ny* podle EN ISO 13786 : 1360.0
 Fázový posun teplotního kmitu Psi* podle EN ISO 13786 : 18.7 h

Teplota vnitřního povrchu a teplotní faktor podle ČSN 730540 a EN ISO 13788:

Vnitřní povrchová teplota v návrhových podmínkách $T_{si,p}$: 19.22 C
 Teplotní faktor v návrhových podmínkách $f_{Rsi,p}$: 0.959

Obě hodnoty platí pro odpor při přestupu tepla na vnitřní straně $R_{si}=0,25$ m²K/W.

Číslo měsíce	Minimální požadované hodnoty při max. rel. vlhkosti na vnitřním povrchu:				Vypočtené hodnoty		
	----- 80% -----		----- 100% -----		$T_{si}[C]$	f_{Rsi}	$RH_{si}[%]$
	$T_{si},m[C]$	f_{Rsi},m	$T_{si},m[C]$	f_{Rsi},m			
1	14.7	0.743	11.3	0.595	19.7	0.959	58.4
2	15.3	0.753	11.9	0.594	19.7	0.959	60.5
3	15.7	0.721	12.3	0.526	19.9	0.959	61.5
4	16.2	0.659	12.7	0.391	20.1	0.959	62.7
5	17.2	0.576	13.8	0.135	20.3	0.959	66.2
6	18.2	0.479	14.6	-----	20.4	0.959	69.5
7	18.6	0.365	15.1	-----	20.5	0.959	71.4
8	18.5	0.409	15.0	-----	20.5	0.959	70.7
9	17.4	0.564	13.9	0.087	20.3	0.959	66.8
10	16.3	0.648	12.8	0.367	20.1	0.959	62.9
11	15.7	0.723	12.3	0.529	19.9	0.959	61.5
12	15.4	0.755	12.0	0.593	19.7	0.959	60.9

Poznámka: RH_{si} je relativní vlhkost na vnitřním povrchu, T_{si} je vnitřní povrchová teplota a f_{Rsi} je teplotní faktor.

Difúze vodní páry v návrh. podmínkách a bilance vodní páry podle ČSN 730540: (bez vlivu zabudované vlhkosti a sluneční radiace)

Průběh teplot a částečných tlaků vodní páry v návrhových okrajových podmínkách:

rozhraní:	i	1-2	2-3	3-4	e
theta [C]:	19.9	19.8	4.6	4.5	-12.3
p [Pa]:	1334	1208	291	218	166
p,sat [Pa]:	2318	2303	849	843	212

Poznámka: theta je teplota na rozhraní vrstev, p je předpokládaný částečný tlak vodní páry na rozhraní vrstev a p,sat je částečný tlak nasycené vodní páry na rozhraní vrstev.

Teploty v typickém místě konstrukce v ustálených návrhových podmínkách

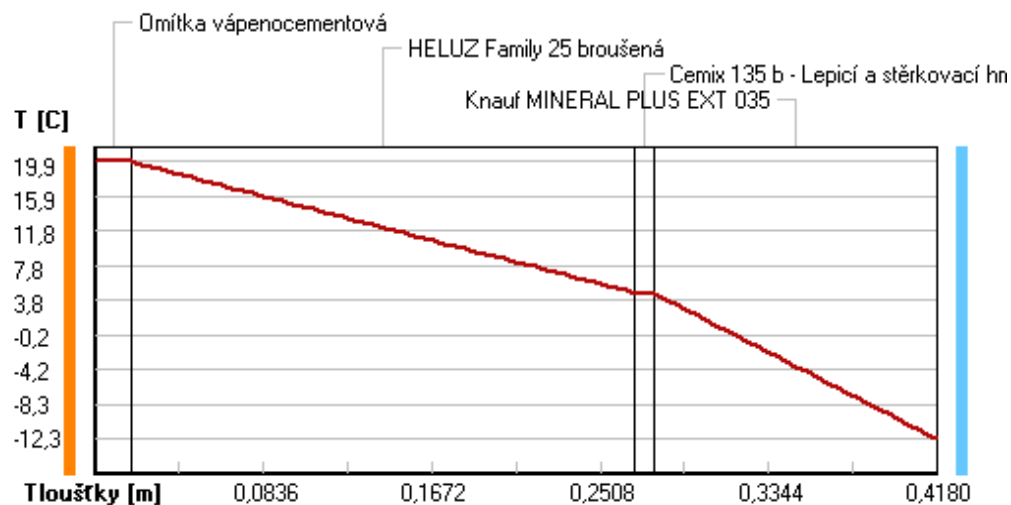

Část. tlaky vodní páry v typickém místě konstrukce v ustál. návrh. podmínkách

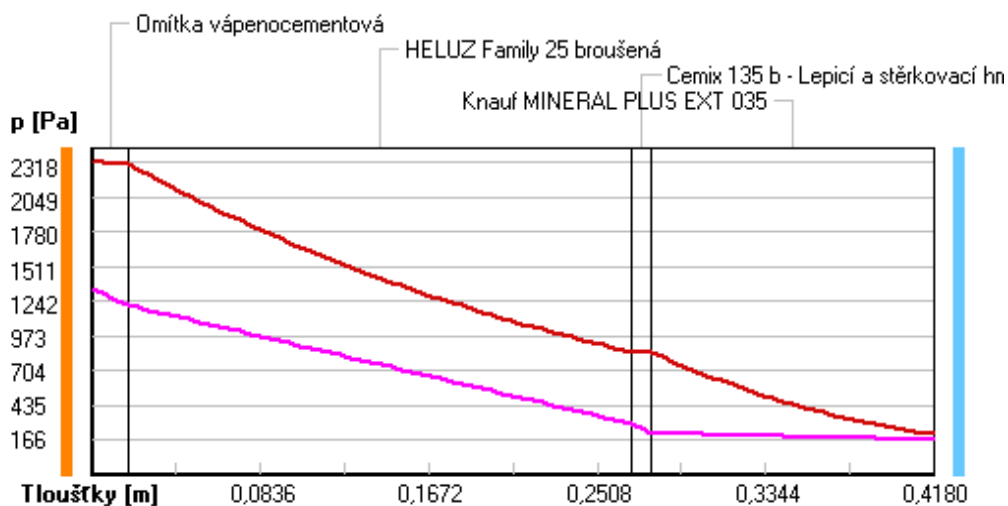

Rel. vlhkosti v typickém místě konstrukce v ustál. návrh. podmínkách

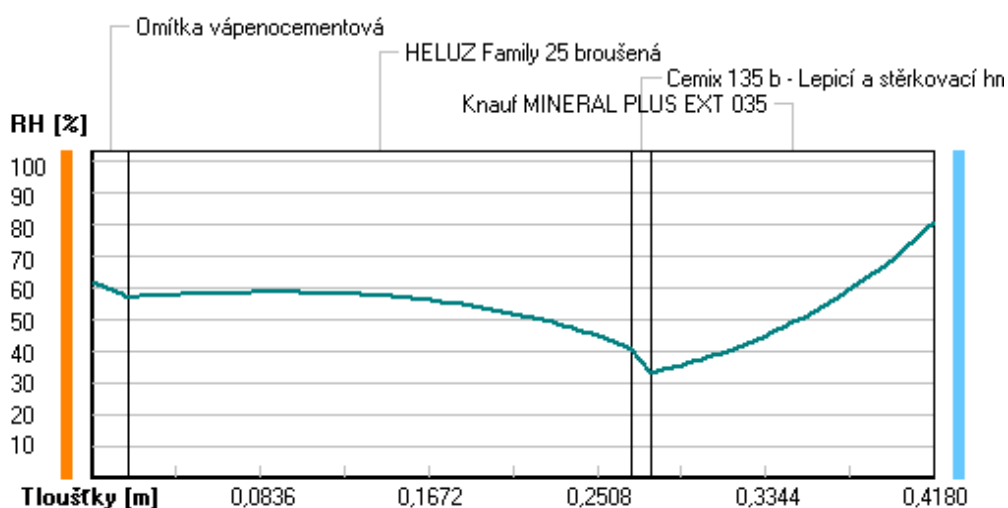

Při venkovní návrhové teplotě nedochází v konstrukci ke kondenzaci vodní páry.

Množství difundující vodní páry G_d : 7.339E-0008 kg/(m².s)

Bilance zkondenzované a vypařené vodní páry podle EN ISO 13788:

Roční cyklus č. 1

V konstrukci nedochází během modelového roku ke kondenzaci vodní páry.

Poznámka: Hodnocení difúze vodní páry bylo provedeno pro předpoklad 1D šíření vodní páry převažující skladbou konstrukce. Pro konstrukce s výraznými systematickými tepelnými mosty je výsledek výpočtu jen orientační. Přesnější výsledky lze získat s pomocí 2D analýzy.

Rozmezí relativních vlhkostí v jednotlivých materiálech (pro poslední roční cyklus):

Číslo	Název	Trvání příslušné relativní vlhkosti v materiálu ve dnech za rok				
		pod 60%	60-70%	70-80%	80-90%	nad 90%

1	Omítka vápenoc	90	213	62	---	---
2	HELUZ Family 2	212	153	---	---	---
3	Cemix 135 b -	243	122	---	---	---
4	Knauf MINERAL	---	---	365	---	---

Poznámka: S pomocí této tabulky lze zjednodušeně odhadnout, jaké je riziko dosažení nepřipustné hmotnostní vlhkosti materiálu či riziko jeho koroze.

Konkrétně pro dřevo předepisuje ČSN 730540-2/Z1 maximální přípustnou hmotnostní vlhkost 18 %. Ze sorpční křivky pro daný typ dřeva lze odvodit, při jaké relativní vlhkosti vzduchu dosahuje dřevo této kritické hmotnostní vlhkosti. Obvykle jde o cca 80 %.

Pokud je v tabulce výše pro dřevo uveden dlouhodobější výskyt relativní vlhkosti nad 80 %, lze předpokládat, že požadavek ČSN 730540-2 na maximální hmotnostní vlhkost dřeva nebude splněn.

Teplu 2017 EDU, (c) 2017 Svoboda Software

VYHODNOCENÍ VÝSLEDKŮ PODLE KRITÉRIÍ ČSN 730540-2 (2011)

Název konstrukce: Heluz Family 25 brousena + Knauf Mineral Plus - rošt

Rekapitulace vstupních dat

Návrhová vnitřní teplota T_i :	20,0 C
Převažující návrhová vnitřní teplota T_{iM} :	20,0 C
Návrhová venkovní teplota T_{ae} :	-13,0 C
Teplota na vnější straně T_e :	-13,0 C
Návrhová teplota vnitřního vzduchu T_{ai} :	20,6 C
Relativní vlhkost v interiéru RH_i :	50,0 % (+5,0%)

Skladba konstrukce

Číslo	Název vrstvy	d [m]	Lambda [W/mK]	Mi [-]
1	Omítka vápenocementová	0,018	0,990	19,0
2	HELUZ Family 25 broušená	0,250	0,093	10,0
3	Cemix 135 b - Lepicí a stěrky	0,010	0,634	20,0
4	Knauf MINERAL PLUS EXT 035	0,140	0,047	1,0

I. Požadavek na teplotní faktor (čl. 5.1 v ČSN 730540-2)

Požadavek: $f_{Rsi,N} = f_{Rsi,cr} = 0,751$
Vypočtená průměrná hodnota: $f_{Rsi,m} = 0,959$

Kritický teplotní faktor $f_{Rsi,cr}$ byl stanoven pro maximální přípustnou vlhkost na vnitřním povrchu 80% (kritérium vyloučení vzniku plísní).

Průměrná hodnota $f_{Rsi,m}$ (resp. maximální hodnota při hodnocení skladby mimo tepelné mosty a vazby) není nikdy minimální hodnotou ve všech místech konstrukce. Nelze s ní proto prokazovat plnění požadavku na minimální povrchové teploty zabudované konstrukce včetně tepelných mostů a vazeb. Její převýšení nad požadavkem naznačuje pouze možnosti plnění požadavku v místě tepelného mostu či tepelné vazby.

II. Požadavek na součinitel prostupu tepla (čl. 5.2 v ČSN 730540-2)

Požadavek: $U_N = 0,30 \text{ W/m}^2\text{K}$
Vypočtená hodnota: $U = 0,168 \text{ W/m}^2\text{K}$
 $U < U_N$... POŽADAVEK JE SPLNĚN.

Vypočtený součinitel prostupu tepla musí zahrnovat vliv systematických tepelných mostů (např. krokví v zateplené šikmé střeše).

III. Požadavky na šíření vlhkosti konstrukcí (čl. 6.1 a 6.2 v ČSN 730540-2)

Požadavky:

1. Kondenzace vodní páry nesmí ohrozit funkci konstrukce.
2. Roční množství kondenzátu musí být nižší než roční kapacita odparu.
3. Roční množství kondenzátu $M_{c,a}$ musí být nižší než 0,1 kg/m².rok, nebo 3-6% plošné hmotnosti materiálu (nižší z hodnot).

Vypočtené hodnoty: V kci nedochází při venkovní návrhové teplotě ke kondenzaci.

POŽADAVKY JSOU SPLNĚNÝ.

KOMPLEXNÍ POSOUZENÍ SKLADBY STAVEBNÍ KONSTRUKCE Z HLEDISKA ŠÍŘENÍ TEPLA A VODNÍ PÁRY

podle EN ISO 13788, EN ISO 6946, ČSN 730540 a STN 730540

Teplota 2017 EDU

Název úlohy : **Heluz Family brousena 25 + Knauf Mineral Plus - rošt**

Zpracovatel : TT 2017

Zakázka :

Datum : 26.05.2017

ZADANÁ SKLADBA A OKRAJOVÉ PODMÍNKY :

Typ hodnocené konstrukce : Stěna vnější dvouplášťová

Korekce součinitele prostupu dU : 0.000 W/m²K

Skladba konstrukce (od interiéru) :

Číslo	Název	D [m]	Lambda [W/(m.K)]	c [J/(kg.K)]	Ro [kg/m ³]	Mi [-]	Ma [kg/m ²]
1	Omítka vápenoc	0,0180	0,9900	790,0	2000,0	19,0	0.0000
2	HELUZ Family 2	0,2500	0,0930	1000,0	660,0	10,0	0.0000
3	Cemix 135 b -	0,0100	0,6340	840,0	1550,0	20,0	0.0000
4	Knauf MINERAL	0,1000	0,0470*	991,8	54,5	1,0	0.0000
5	Knauf MINERAL	0,1000	0,0470*	991,8	54,5	1,0	0.0000

Poznámka: D je tloušťka vrstvy, Lambda je návrhová hodnota tepelné vodivosti vrstvy, C je měrná tepelná kapacita vrstvy, Ro je objemová hmotnost vrstvy, Mi je faktor difúzního odporu vrstvy a Ma je počáteční zabudovaná vlhkost ve vrstvě.

* ekvival. tep. vodivost s vlivem tepelných mostů, stanovena interním výpočtem

Číslo	Kompletní název vrstvy	Interní výpočet tep. vodivosti
1	Omítka vápenocementová	---
2	HELUZ Family 25 broušená	---
3	Cemix 135 b - Lepicí a stěrkový materiál COMFORT bílá	---
4	Knauf MINERAL PLUS EXT 035	vliv systematických tep. mostů dle EN ISO 6946 Tep. vodivost zákl. materiálu: 0.035 W/(m.K) Tep. vodivost tep. mostů: 0.180 W/(m.K) Šířka tepelných mostů: 0.0600 m Tloušťka tepelných mostů: 0.1000 m Os. vzdálenost tep. mostů: 0.6600 m
5	Knauf MINERAL PLUS EXT 035	vliv systematických tep. mostů dle EN ISO 6946 Tep. vodivost zákl. materiálu: 0.035 W/(m.K) Tep. vodivost tep. mostů: 0.180 W/(m.K) Šířka tepelných mostů: 0.0600 m Tloušťka tepelných mostů: 0.1000 m Os. vzdálenost tep. mostů: 0.6600 m

Okrajové podmínky výpočtu :

Tepelný odpor při přestupu tepla v interiéru Rsi : 0.13 m²K/W

dtto pro výpočet vnitřní povrchové teploty Rsi : 0.25 m²K/W

Tepelný odpor při přestupu tepla v exteriéru Rse : 0.13 m²K/W

dtto pro výpočet vnitřní povrchové teploty Rse : 0.13 m²K/W

Návrhová venkovní teplota Te : -13.0 C

Návrhová teplota vnitřního vzduchu T_{ai} : 20.6 C
 Návrhová relativní vlhkost venkovního vzduchu RHe : 84.0 %
 Návrhová relativní vlhkost vnitřního vzduchu RHi : 55.0 %

Měsíc	Délka [dny/hodiny]	T_{ai} [C]	RHi [%]	P_i [Pa]	Te [C]	RHe [%]	Pe [Pa]	
1	31	744	20.6	55.1	1336.3	-2.4	81.2	406.1
2	28	672	20.6	57.3	1389.6	-0.9	80.8	457.9
3	31	744	20.6	58.8	1426.0	3.0	79.5	602.1
4	30	720	20.6	60.7	1472.1	7.7	77.5	814.1
5	31	744	20.6	64.9	1573.9	12.7	74.5	1093.5
6	30	720	20.6	68.7	1666.1	15.9	72.0	1300.1
7	31	744	20.6	70.8	1717.0	17.5	70.4	1407.2
8	31	744	20.6	70.1	1700.0	17.0	70.9	1373.1
9	30	720	20.6	65.6	1590.9	13.3	74.1	1131.2
10	31	744	20.6	61.0	1479.4	8.3	77.1	843.7
11	30	720	20.6	58.8	1426.0	2.9	79.5	597.9
12	31	744	20.6	57.7	1399.3	-0.6	80.7	468.9

Poznámka: T_{ai} , RHi a P_i jsou prům. měsíční parametry vnitřního vzduchu (teplota, relativní vlhkost a částečný tlak vodní páry) a Te , RHe a Pe jsou prům. měsíční parametry v prostředí na vnější straně konstrukce (teplota, relativní vlhkost a částečný tlak vodní páry).

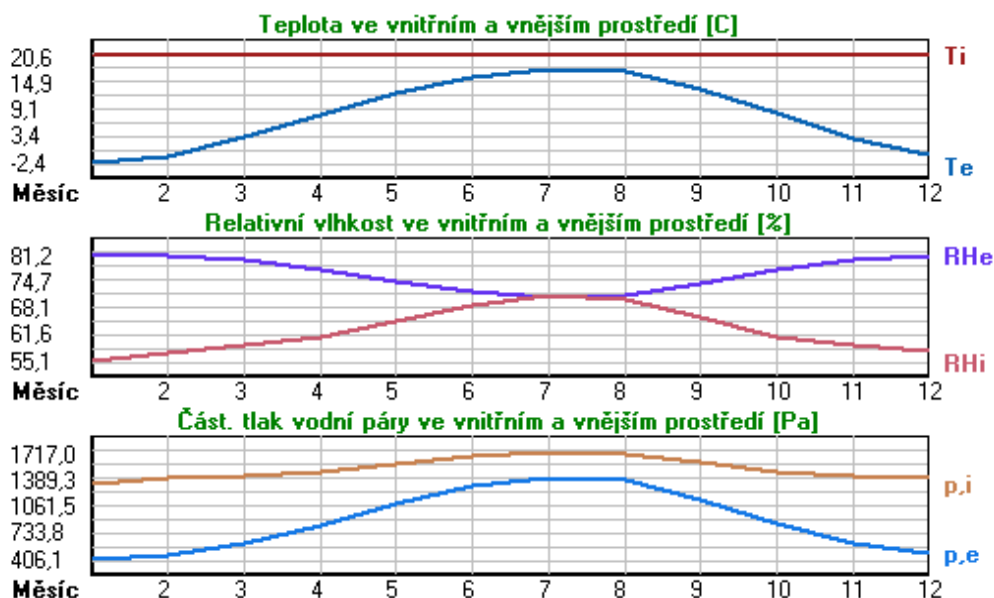

Pro vnitřní prostředí byla uplatněna přírážka k vnitřní relativní vlhkosti : 5.0 %

Výchozí měsíc výpočtu bilance se stanovuje výpočtem podle EN ISO 13788.

Počet hodnocených let : 1

VÝSLEDKY VÝPOČTU HODNOCENÉ KONSTRUKCE :

Tepelný odpor a součinitel prostupu tepla podle EN ISO 6946:

Tepelný odpor konstrukce R : 6.977 m²K/W
 Součinitel prostupu tepla konstrukce U : 0.138 W/m²K

Součinitel prostupu zabudované kce U_{kc} : 0.16 / 0.19 / 0.24 / 0.34 W/m²K

Uvedené orientační hodnoty platí pro různou kvalitu řešení tep. mostů vyjádřenou přibližnou přírážkou podle poznámek k čl. B.9.2 v ČSN 730540-4.

Difúzní odpor a tepelně akumulční vlastnosti:

Difuzní odpor konstrukce ZpT : 1.7E+0010 m/s
 Teplotní útlum konstrukce Ny* podle EN ISO 13786 : 2025.7
 Fázový posun teplotního kmitu Psi* podle EN ISO 13786 : 19.9 h

Teplota vnitřního povrchu a teplotní faktor podle ČSN 730540 a EN ISO 13788:

Vnitřní povrchová teplota v návrhových podmínkách Tsi,p : 19.46 C
 Teplotní faktor v návrhových podmínkách f,Rsi,p : **0.966**

Obě hodnoty platí pro odpor při přestupu tepla na vnitřní straně Rsi=0,25 m2K/W.

Číslo měsíce	Minimální požadované hodnoty při max. rel. vlhkosti na vnitřním povrchu:				Vypočtené hodnoty		
	----- 80% -----		----- 100% -----		Tsi[C]	f,Rsi	RHsi[%]
	Tsi,m[C]	f,Rsi,m	Tsi,m[C]	f,Rsi,m			
1	14.7	0.743	11.3	0.595	19.8	0.966	57.8
2	15.3	0.753	11.9	0.594	19.9	0.966	59.9
3	15.7	0.721	12.3	0.526	20.0	0.966	61.0
4	16.2	0.659	12.7	0.391	20.2	0.966	62.4
5	17.2	0.576	13.8	0.135	20.3	0.966	66.0
6	18.2	0.479	14.6	-----	20.4	0.966	69.4
7	18.6	0.365	15.1	-----	20.5	0.966	71.3
8	18.5	0.409	15.0	-----	20.5	0.966	70.6
9	17.4	0.564	13.9	0.087	20.4	0.966	66.6
10	16.3	0.648	12.8	0.367	20.2	0.966	62.6
11	15.7	0.723	12.3	0.529	20.0	0.966	61.0
12	15.4	0.755	12.0	0.593	19.9	0.966	60.3

Poznámka: RHsi je relativní vlhkost na vnitřním povrchu, Tsi je vnitřní povrchová teplota a f,Rsi je teplotní faktor.

Difúze vodní páry v návrh. podmínkách a bilance vodní páry podle ČSN 730540:
 (bez vlivu zabudované vlhkosti a sluneční radiace)

Průběh teplot a částečných tlaků vodní páry v návrhových okrajových podmínkách:

rozhraní:	i	1-2	2-3	3-4	4-5	e
theta [C]:	20.0	19.9	7.4	7.4	-2.5	-12.4
p [Pa]:	1334	1211	310	238	202	166
p,sat [Pa]:	2336	2324	1031	1026	495	209

Poznámka: theta je teplota na rozhraní vrstev, p je předpokládaný částečný tlak vodní páry na rozhraní vrstev a p,sat je částečný tlak nasycené vodní páry na rozhraní vrstev.

Teploty v typickém místě konstrukce v ustálených návrhových podmínkách

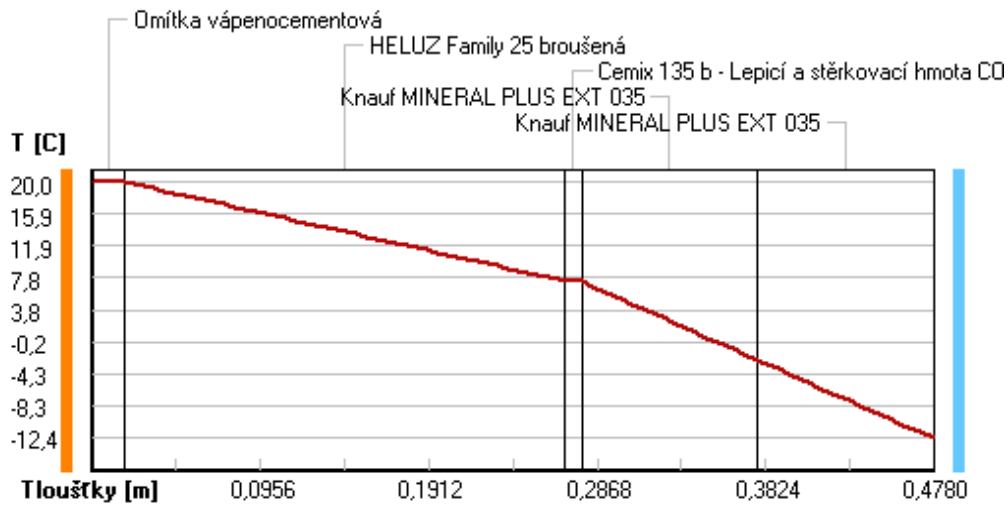

Část. tlaky vodní páry v typickém místě konstrukce v ustál. návrh. podmínkách

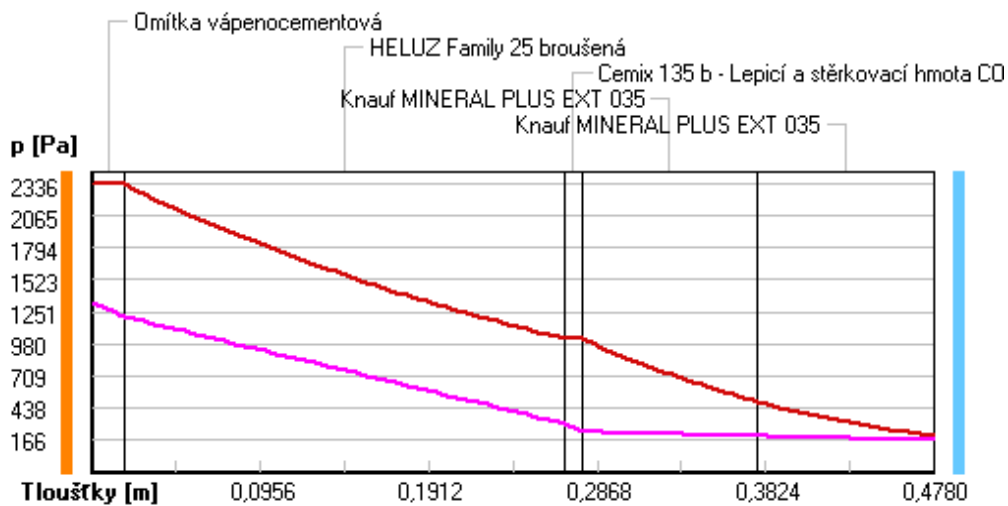

Rel. vlhkosti v typickém místě konstrukce v ustál. návrh. podmínkách

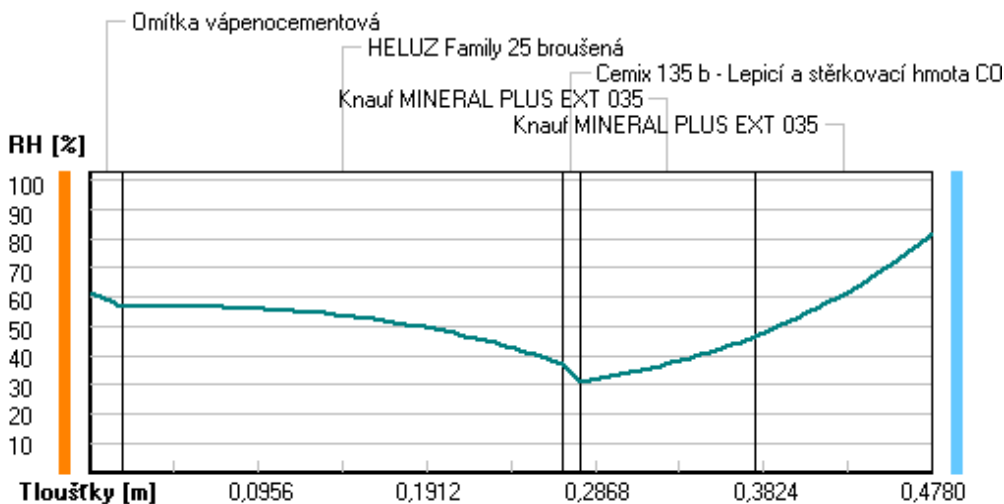

Při venkovní návrhové teplotě nedochází v konstrukci ke kondenzaci vodní páry.

Množství difundující vodní páry G_d : 7.203E-0008 kg/(m2.s)

Bilance zkondenzované a vypařené vodní páry podle EN ISO 13788:

Roční cyklus č. 1

V konstrukci nedochází během modelového roku ke kondenzaci vodní páry.

Poznámka: Hodnocení difúze vodní páry bylo provedeno pro předpoklad 1D šíření vodní páry převažující skladbou konstrukce. Pro konstrukce s výraznými systematickými tepelnými mosty je výsledek výpočtu jen orientační. Přesnější výsledky lze získat s pomocí 2D analýzy.

Rozmezí relativních vlhkostí v jednotlivých materiálech (pro poslední roční cyklus):

Číslo	Název	Trvání příslušné relativní vlhkosti v materiálu ve dnech za rok				
		pod 60%	60-70%	70-80%	80-90%	nad 90%
1	Omítka vápenoc	151	152	62	---	---
2	HELUZ Family 2	212	153	---	---	---
3	Cemix 135 b -	273	92	---	---	---
4	Knauf MINERAL	151	214	---	---	---
5	Knauf MINERAL	---	---	365	---	---

Poznámka: S pomocí této tabulky lze zjednodušeně odhadnout, jaké je riziko dosažení nepřipustné hmotnostní vlhkosti materiálu či riziko jeho koroze.

Konkrétně pro dřevo předepisuje ČSN 730540-2/Z1 maximální přípustnou hmotnostní vlhkost 18 %. Ze sorpční křivky pro daný typ dřeva lze odvodit, při jaké relativní vlhkosti vzduchu dosahuje dřevo této kritické hmotnostní vlhkosti. Obvykle jde o cca 80 %.

Pokud je v tabulce výše pro dřevo uveden dlouhodobější výskyt relativní vlhkosti nad 80 %, lze předpokládat, že požadavek ČSN 730540-2 na maximální hmotnostní vlhkost dřeva nebude splněn.

RYHODNOCENÍ VÝSLEDKŮ PODLE KRITÉRIÍ ČSN 730540-2 (2011)

Název konstrukce: Heluz Family brousena 25 + Knauf Mineral Plus - rošt

Rekapitulace vstupních dat

Návrhová vnitřní teplota T_i :	20,0 C
Převažující návrhová vnitřní teplota T_{iM} :	20,0 C
Návrhová venkovní teplota T_{ae} :	-13,0 C
Teplota na vnější straně T_e :	-13,0 C
Návrhová teplota vnitřního vzduchu T_{ai} :	20,6 C
Relativní vlhkost v interiéru RH_i :	50,0 % (+5,0%)

Skladba konstrukce

Číslo	Název vrstvy	d [m]	Lambda [W/mK]	Mi [-]
1	Omítka vápenocementová	0,018	0,990	19,0
2	HELUZ Family 25 broušená	0,250	0,093	10,0
3	Cemix 135 b - Lepicí a stěrkov	0,010	0,634	20,0
4	Knauf MINERAL PLUS EXT 035	0,100	0,047	1,0
5	Knauf MINERAL PLUS EXT 035	0,100	0,047	1,0

I. Požadavek na teplotní faktor (čl. 5.1 v ČSN 730540-2)

Požadavek: $f_{Rsi,N} = f_{Rsi,cr} = 0,751$

Vypočtená průměrná hodnota: $f_{Rsi,m} = 0,966$

Kritický teplotní faktor $f_{Rsi,cr}$ byl stanoven pro maximální přípustnou vlhkost na vnitřním povrchu 80% (kritérium vyloučení vzniku plísní).

Průměrná hodnota $f_{Rsi,m}$ (resp. maximální hodnota při hodnocení skladby mimo tepelné mosty a vazby) není nikdy minimální hodnotou ve všech místech konstrukce. Nelze s ní proto prokazovat plnění požadavku na minimální povrchové teploty zabudované konstrukce včetně tepelných mostů a vazeb. Její převýšení nad požadavkem naznačuje pouze možnosti plnění požadavku v místě tepelného mostu či tepelné vazby.

II. Požadavek na součinitel prostupu tepla (čl. 5.2 v ČSN 730540-2)

Požadavek: $U_{N} = 0,30 \text{ W/m}^2\text{K}$

Vypočtená hodnota: $U = 0,138 \text{ W/m}^2\text{K}$

$U < U_N$... POŽADAVEK JE SPLNĚN.

Vypočtený součinitel prostupu tepla musí zahrnovat vliv systematických tepelných mostů (např. krovů v zateplené šikmé střeše).

III. Požadavky na šíření vlhkosti konstrukcí (čl. 6.1 a 6.2 v ČSN 730540-2)

- Požadavky:
1. Kondenzace vodní páry nesmí ohrozit funkci konstrukce.
 2. Roční množství kondenzátu musí být nižší než roční kapacita odparu.
 3. Roční množství kondenzátu $M_{c,a}$ musí být nižší než 0,1 kg/m².rok, nebo 3-6% plošné hmotnosti materiálu (nižší z hodnot).

Vypočtené hodnoty: V kci nedochází při venkovní návrhové teplotě ke kondenzaci.

POŽADAVKY JSOU SPLNĚNY.

KOMPLEXNÍ POSOUZENÍ SKLADBY STAVEBNÍ KONSTRUKCE Z HLEDISKA ŠÍŘENÍ TEPLA A VODNÍ PÁRY

podle EN ISO 13788, EN ISO 6946, ČSN 730540 a STN 730540

Teplu 2017 EDU

Název úlohy : **Heluz Family 25 brousena + Rockwool Superock - rošt**

Zpracovatel : TT 2017

Zakázka :

Datum : 26.05.2017

ZADANÁ SKLADBA A OKRAJOVÉ PODMÍNKY :

Typ hodnocené konstrukce : Stěna vnější dvouplášťová

Korekce součinitele prostupu dU : 0.000 W/m²K

Skladba konstrukce (od interiéru) :

Číslo	Název	D [m]	Lambda [W/(m.K)]	c [J/(kg.K)]	Ro [kg/m ³]	Mi [-]	Ma [kg/m ²]
1	Omítka vápenoc	0,0180	0,9900	790,0	2000,0	19,0	0.0000
2	HELUZ Family 2	0,2500	0,0930	1000,0	660,0	10,0	0.0000
3	Cemix 135 b -	0,0100	0,6340	840,0	1550,0	20,0	0.0000
4	Rockwool Super	0,0600	0,0460*	991,8	70,0	1,0	0.0000

Poznámka: D je tloušťka vrstvy, Lambda je návrhová hodnota tepelné vodivosti vrstvy, C je měrná tepelná kapacita vrstvy, Ro je objemová hmotnost vrstvy, Mi je faktor difúzního odporu vrstvy a Ma je počáteční zabudovaná vlhkost ve vrstvě.

* ekvival. tep. vodivost s vlivem tepelných mostů, stanovena interním výpočtem

Číslo	Kompletní název vrstvy	Interní výpočet tep. vodivosti
1	Omítka vápenocementová	---
2	HELUZ Family 25 broušená	---
3	Cemix 135 b - Lepicí a stěrkový materiál COMFORT bílá	---
4	Rockwool Superock	vliv systematických tep. mostů dle EN ISO 6946 Tep. vodivost základního materiálu: 0.035 W/(m.K) Tep. vodivost tep. mostů: 0.180 W/(m.K) Šířka tepelných mostů: 0.0600 m Tloušťka tepelných mostů: 0.0600 m Os. vzdálenost tep. mostů: 0.6600 m

Okrajové podmínky výpočtu :

Tepelný odpor při přestupu tepla v interiéru Rsi : 0.13 m²K/W

dtto pro výpočet vnitřní povrchové teploty Rsi : 0.25 m²K/W

Tepelný odpor při přestupu tepla v exteriéru Rse : 0.13 m²K/W

dtto pro výpočet vnitřní povrchové teploty Rse : 0.13 m²K/W

Návrhová venkovní teplota Te : -13.0 C

Návrhová teplota vnitřního vzduchu Tai : 20.6 C

Návrhová relativní vlhkost venkovního vzduchu RHe : 84.0 %

Návrhová relativní vlhkost vnitřního vzduchu RHl : 55.0 %

Měsíc	Délka [dny/hodiny]	Tai [C]	RHi [%]	Pi [Pa]	Te [C]	RHe [%]	Pe [Pa]
-------	--------------------	---------	---------	---------	--------	---------	---------

1	31	744	20.6	55.1	1336.3	-2.4	81.2	406.1
2	28	672	20.6	57.3	1389.6	-0.9	80.8	457.9
3	31	744	20.6	58.8	1426.0	3.0	79.5	602.1
4	30	720	20.6	60.7	1472.1	7.7	77.5	814.1
5	31	744	20.6	64.9	1573.9	12.7	74.5	1093.5
6	30	720	20.6	68.7	1666.1	15.9	72.0	1300.1
7	31	744	20.6	70.8	1717.0	17.5	70.4	1407.2
8	31	744	20.6	70.1	1700.0	17.0	70.9	1373.1
9	30	720	20.6	65.6	1590.9	13.3	74.1	1131.2
10	31	744	20.6	61.0	1479.4	8.3	77.1	843.7
11	30	720	20.6	58.8	1426.0	2.9	79.5	597.9
12	31	744	20.6	57.7	1399.3	-0.6	80.7	468.9

Poznámka: T_{ai} , RH_i a P_i jsou prům. měsíční parametry vnitřního vzduchu (teplota, relativní vlhkost a částečný tlak vodní páry) a T_e , RH_e a P_e jsou prům. měsíční parametry v prostředí na vnější straně konstrukce (teplota, relativní vlhkost a částečný tlak vodní páry).

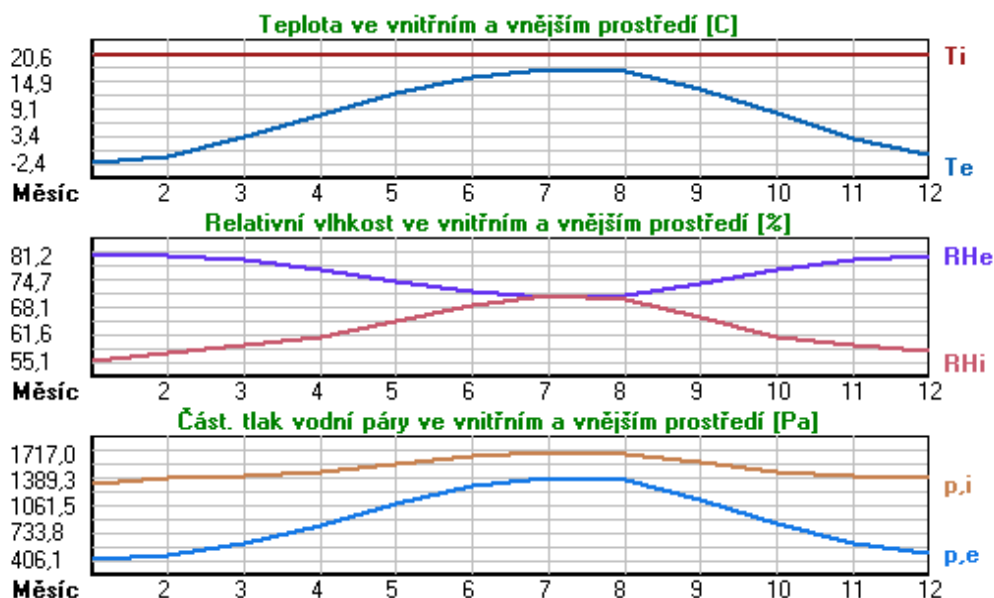

Pro vnitřní prostředí byla uplatněna přírážka k vnitřní relativní vlhkosti : 5.0 %

Výchozí měsíc výpočtu bilance se stanovuje výpočtem podle EN ISO 13788.

Počet hodnocených let : 1

VÝSLEDKY VÝPOČTU HODNOCENÉ KONSTRUKCE :

Tepelný odpor a součinitel prostupu tepla podle EN ISO 6946:

Tepelný odpor konstrukce R : 4.026 m²K/W
 Součinitel prostupu tepla konstrukce U : **0.233 W/m²K**

Součinitel prostupu zabudované kce U_k: 0.25 / 0.28 / 0.33 / 0.43 W/m²K

Uvedené orientační hodnoty platí pro různou kvalitu řešení tep. mostů vyjádřenou přibližnou přírážkou podle poznámek k čl. B.9.2 v ČSN 730540-4.

Difúzní odpor a tepelně akumulační vlastnosti:

Difúzní odpor konstrukce Z_{pT} : 1.6E+0010 m/s

Teplotní útlum konstrukce Ny* podle EN ISO 13786 : 650.0
 Fázový posun teplotního kmitu Psi* podle EN ISO 13786 : 17.5 h

Teplota vnitřního povrchu a teplotní faktor podle ČSN 730540 a EN ISO 13788:

Vnitřní povrchová teplota v návrhových podmínkách $T_{si,p}$: 18.69 C
 Teplotní faktor v návrhových podmínkách $f_{Rsi,p}$: 0.943

Obě hodnoty platí pro odpor při přestupu tepla na vnitřní straně $R_{si}=0,25 \text{ m}^2\text{K/W}$.

Číslo měsíce	Minimální požadované hodnoty při max. rel. vlhkosti na vnitřním povrchu:				Vypočtené hodnoty		
	----- 80% -----		----- 100% -----		$T_{si}[C]$	f_{Rsi}	RHsi[%]
	$T_{si},m[C]$	f_{Rsi},m	$T_{si},m[C]$	f_{Rsi},m			
1	14.7	0.743	11.3	0.595	19.3	0.943	59.7
2	15.3	0.753	11.9	0.594	19.4	0.943	61.8
3	15.7	0.721	12.3	0.526	19.6	0.943	62.5
4	16.2	0.659	12.7	0.391	19.9	0.943	63.5
5	17.2	0.576	13.8	0.135	20.2	0.943	66.7
6	18.2	0.479	14.6	-----	20.3	0.943	69.8
7	18.6	0.365	15.1	-----	20.4	0.943	71.6
8	18.5	0.409	15.0	-----	20.4	0.943	71.0
9	17.4	0.564	13.9	0.087	20.2	0.943	67.3
10	16.3	0.648	12.8	0.367	19.9	0.943	63.7
11	15.7	0.723	12.3	0.529	19.6	0.943	62.6
12	15.4	0.755	12.0	0.593	19.4	0.943	62.2

Poznámka: RHsi je relativní vlhkost na vnitřním povrchu, T_{si} je vnitřní povrchová teplota a f_{Rsi} je teplotní faktor.

Difúze vodní páry v návrh. podmínkách a bilance vodní páry podle ČSN 730540: (bez vlivu zabudované vlhkosti a sluneční radiace)

Průběh teplot a částečných tlaků vodní páry v návrhových okrajových podmínkách:

rozhraní:	i	1-2	2-3	3-4	e
theta [C]:	19.6	19.4	-1.6	-1.8	-12.0
p [Pa]:	1334	1205	264	189	166
p,sat [Pa]:	2277	2257	533	528	217

Poznámka: theta je teplota na rozhraní vrstev, p je předpokládaný částečný tlak vodní páry na rozhraní vrstev a p,sat je částečný tlak nasycené vodní páry na rozhraní vrstev.

Teploty v typickém místě konstrukce v ustálených návrhových podmínkách

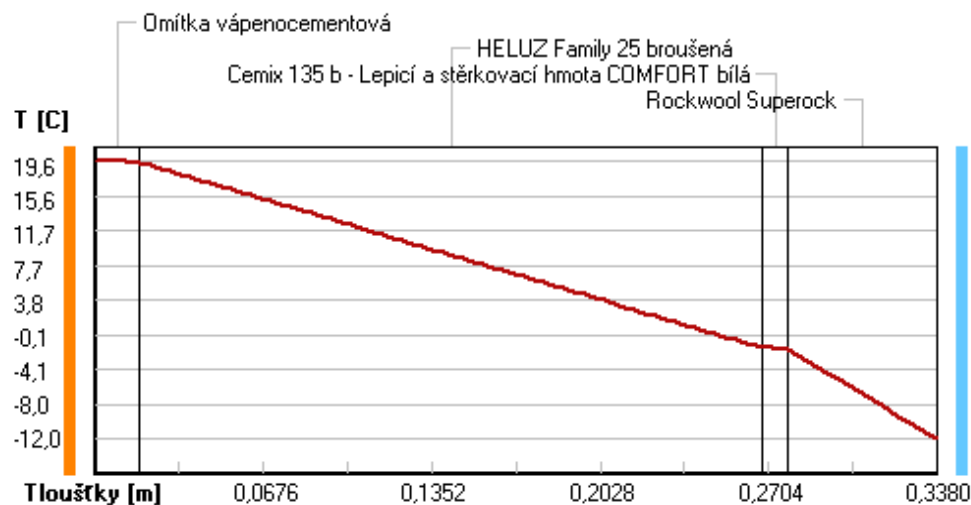

Část. tlaky vodní páry v typickém místě konstrukce v ustál. návrh. podmínkách

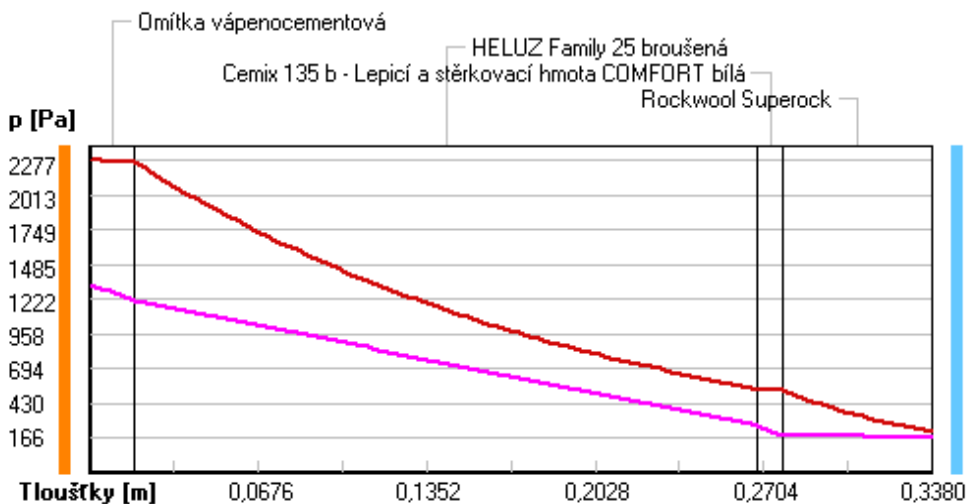

Rel. vlhkosti v typickém místě konstrukce v ustál. návrh. podmínkách

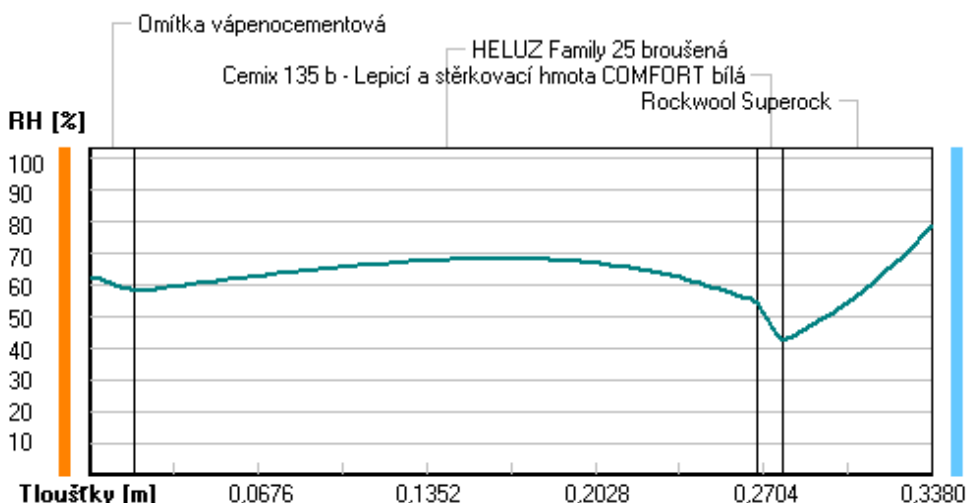

Při venkovní návrhové teplotě nedochází v konstrukci ke kondenzaci vodní páry.

Množství difundující vodní páry G_d : 7.528E-0008 kg/(m2.s)

Bilance zkondenzované a vypařené vodní páry podle EN ISO 13788:

Roční cyklus č. 1

V konstrukci nedochází během modelového roku ke kondenzaci vodní páry.

Poznámka: Hodnocení difúze vodní páry bylo provedeno pro předpoklad 1D šíření vodní páry převažující skladbou konstrukce. Pro konstrukce s výraznými systematickými tepelnými mosty je výsledek výpočtu jen orientační. Přesnější výsledky lze získat s pomocí 2D analýzy.

Rozmezí relativních vlhkostí v jednotlivých materiálech (pro poslední roční cyklus):

Číslo	Název	Trvání příslušné relativní vlhkosti v materiálu ve dnech za rok				
		pod 60%	60-70%	70-80%	80-90%	nad 90%

1	Omítka vápenoc	59	244	62	---	---
2	HELUZ Family 2	31	334	---	---	---
3	Cemix 135 b -	151	214	---	---	---
4	Rockwool Super	---	31	334	---	---

Poznámka: S pomocí této tabulky lze zjednodušeně odhadnout, jaké je riziko dosažení nepřipustné hmotnostní vlhkosti materiálu či riziko jeho koroze.

Konkrétně pro dřevo předepisuje ČSN 730540-2/Z1 maximální přípustnou hmotnostní vlhkost 18 %. Ze sorpční křivky pro daný typ dřeva lze odvodit, při jaké relativní vlhkosti vzduchu dosahuje dřevo této kritické hmotnostní vlhkosti. Obvykle jde o cca 80 %.

Pokud je v tabulce výše pro dřevo uveden dlouhodobější výskyt relativní vlhkosti nad 80 %, lze předpokládat, že požadavek ČSN 730540-2 na maximální hmotnostní vlhkost dřeva nebude splněn.

Teplo 2017 EDU, (c) 2017 Svoboda Software

RYHODNOCENÍ VÝSLEDKŮ PODLE KRITÉRIÍ ČSN 730540-2 (2011)

Název konstrukce: Heluz Family 25 brousena + Rockwool Superock - rošt

Rekapitulace vstupních dat

Návrhová vnitřní teplota T_i :	20,0 C
Převažující návrhová vnitřní teplota T_{iM} :	20,0 C
Návrhová venkovní teplota T_{ae} :	-13,0 C
Teplota na vnější straně T_e :	-13,0 C
Návrhová teplota vnitřního vzduchu T_{ai} :	20,6 C
Relativní vlhkost v interiéru RH _i :	50,0 % (+5,0%)

Skladba konstrukce

Číslo	Název vrstvy	d [m]	Lambda [W/mK]	Mi [-]
1	Omítka vápenocementová	0,018	0,990	19,0
2	HELUZ Family 25 brousená	0,250	0,093	10,0
3	Cemix 135 b - Lepicí a stěrkov	0,010	0,634	20,0
4	Rockwool Superock	0,060	0,046	1,0

I. Požadavek na teplotní faktor (čl. 5.1 v ČSN 730540-2)

Požadavek: $f_{Rsi,N} = f_{Rsi,cr} = 0,751$

Vypočtená průměrná hodnota: $f_{Rsi,m} = 0,943$

Kritický teplotní faktor $f_{Rsi,cr}$ byl stanoven pro maximální přípustnou vlhkost na vnitřním povrchu 80% (kritérium vyloučení vzniku plísní).

Průměrná hodnota $f_{Rsi,m}$ (resp. maximální hodnota při hodnocení skladby mimo tepelné mosty a vazby) není nikdy minimální hodnotou ve všech místech konstrukce. Nelze s ní proto prokazovat plnění požadavku na minimální povrchové teploty zabudované konstrukce včetně tepelných mostů a vazeb. Její převýšení nad požadavkem naznačuje pouze možnost plnění požadavku v místě tepelného mostu či tepelné vazby.

II. Požadavek na součinitel prostupu tepla (čl. 5.2 v ČSN 730540-2)

Požadavek: $U_{,N} = 0,30 \text{ W/m}^2\text{K}$

Vypočtená hodnota: $U = 0,233 \text{ W/m}^2\text{K}$

$U < U_{,N}$... POŽADAVEK JE SPLNĚN.

Vypočtený součinitel prostupu tepla musí zahrnovat vliv systematických tepelných mostů (např. krokvi v zateplené šikmé střeše).

III. Požadavky na šíření vlhkosti konstrukcí (čl. 6.1 a 6.2 v ČSN 730540-2)

Požadavky:

1. Kondenzace vodní páry nesmí ohrozit funkci konstrukce.
2. Roční množství kondenzátu musí být nižší než roční kapacita odparu.
3. Roční množství kondenzátu $M_{c,a}$ musí být nižší než 0,1 kg/m².rok, nebo 3-6% plošné hmotnosti materiálu (nižší z hodnot).

Vypočtené hodnoty: V kci nedochází při venkovní návrhové teplotě ke kondenzaci.

POŽADAVKY JSOU SPLNĚNY.

Teplo 2017 EDU, (c) 2016 Svoboda Software

KOMPLEXNÍ POSOUZENÍ SKLADBY STAVEBNÍ KONSTRUKCE Z HLEDISKA ŠÍŘENÍ TEPLA A VODNÍ PÁRY

podle EN ISO 13788, EN ISO 6946, ČSN 730540 a STN 730540

Teplu 2017 EDU

Název úlohy : **Heluz Family 25 brousena + Rockwool Superock - rošt**

Zpracovatel : TT 2017

Zakázka :

Datum : 26.05.2017

ZADANÁ SKLADBA A OKRAJOVÉ PODMÍNKY :

Typ hodnocené konstrukce : Stěna vnější dvouplášťová

Korekce součinitele prostupu dU : 0.000 W/m²K

Skladba konstrukce (od interiéru) :

Číslo	Název	D [m]	Lambda [W/(m.K)]	c [J/(kg.K)]	Ro [kg/m ³]	Mi [-]	Ma [kg/m ²]
1	Omítka vápenoc	0,0180	0,9900	790,0	2000,0	19,0	0.0000
2	HELUZ Family 2	0,2500	0,0930	1000,0	660,0	10,0	0.0000
3	Cemix 135 b -	0,0100	0,6340	840,0	1550,0	20,0	0.0000
4	Rockwool Super	0,1400	0,0470*	991,8	70,0	1,0	0.0000

Poznámka: D je tloušťka vrstvy, Lambda je návrhová hodnota tepelné vodivosti vrstvy, C je měrná tepelná kapacita vrstvy, Ro je objemová hmotnost vrstvy, Mi je faktor difúzního odporu vrstvy a Ma je počáteční zabudovaná vlhkost ve vrstvě.

* ekvival. tep. vodivost s vlivem tepelných mostů, stanovena interním výpočtem

Číslo	Kompletní název vrstvy	Interní výpočet tep. vodivosti
1	Omítka vápenocementová	---
2	HELUZ Family 25 broušená	---
3	Cemix 135 b - Lepicí a stěrkový materiál COMFORT bílá	---
4	Rockwool Superock	vliv systematických tep. mostů dle EN ISO 6946 Tep. vodivost základního materiálu: 0.035 W/(m.K) Tep. vodivost tep. mostů: 0.180 W/(m.K) Šířka tepelných mostů: 0.0600 m Tloušťka tepelných mostů: 0.1400 m Os. vzdálenost tep. mostů: 0.6600 m

Okrajové podmínky výpočtu :

Tepelný odpor při přestupu tepla v interiéru Rsi : 0.13 m²K/W

dtto pro výpočet vnitřní povrchové teploty Rsi : 0.25 m²K/W

Tepelný odpor při přestupu tepla v exteriéru Rse : 0.13 m²K/W

dtto pro výpočet vnitřní povrchové teploty Rse : 0.13 m²K/W

Návrhová venkovní teplota Te : -13.0 C

Návrhová teplota vnitřního vzduchu Tai : 20.6 C

Návrhová relativní vlhkost venkovního vzduchu RHe : 84.0 %

Návrhová relativní vlhkost vnitřního vzduchu RHl : 55.0 %

Měsíc	Délka [dny/hodiny]	Tai [C]	RHi [%]	Pi [Pa]	Te [C]	RHe [%]	Pe [Pa]
-------	--------------------	---------	---------	---------	--------	---------	---------

1	31	744	20.6	55.1	1336.3	-2.4	81.2	406.1
2	28	672	20.6	57.3	1389.6	-0.9	80.8	457.9
3	31	744	20.6	58.8	1426.0	3.0	79.5	602.1
4	30	720	20.6	60.7	1472.1	7.7	77.5	814.1
5	31	744	20.6	64.9	1573.9	12.7	74.5	1093.5
6	30	720	20.6	68.7	1666.1	15.9	72.0	1300.1
7	31	744	20.6	70.8	1717.0	17.5	70.4	1407.2
8	31	744	20.6	70.1	1700.0	17.0	70.9	1373.1
9	30	720	20.6	65.6	1590.9	13.3	74.1	1131.2
10	31	744	20.6	61.0	1479.4	8.3	77.1	843.7
11	30	720	20.6	58.8	1426.0	2.9	79.5	597.9
12	31	744	20.6	57.7	1399.3	-0.6	80.7	468.9

Poznámka: T_{ai} , RH_i a P_i jsou prům. měsíční parametry vnitřního vzduchu (teplota, relativní vlhkost a částečný tlak vodní páry) a T_e , RH_e a P_e jsou prům. měsíční parametry v prostředí na vnější straně konstrukce (teplota, relativní vlhkost a částečný tlak vodní páry).

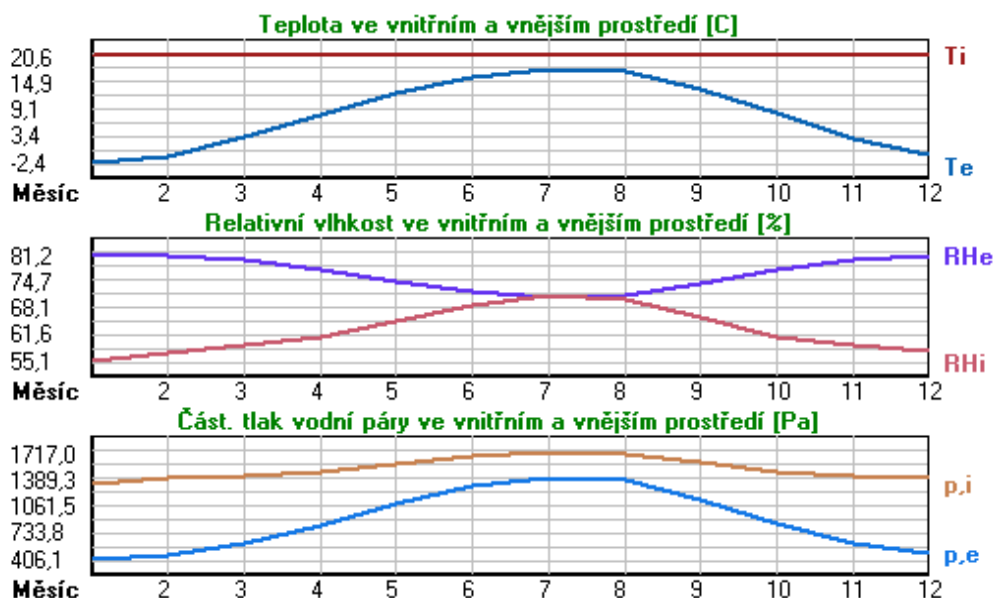

Pro vnitřní prostředí byla uplatněna přírážka k vnitřní relativní vlhkosti : 5.0 %

Výchozí měsíc výpočtu bilance se stanovuje výpočtem podle EN ISO 13788.

Počet hodnocených let : 1

VÝSLEDKY VÝPOČTU HODNOCENÉ KONSTRUKCE :

Tepelný odpor a součinitel prostupu tepla podle EN ISO 6946:

Tepelný odpor konstrukce R : 5.701 m²K/W
 Součinitel prostupu tepla konstrukce U : 0.168 W/m²K

Součinitel prostupu zabudované kce U_{k,c} : 0.19 / 0.22 / 0.27 / 0.37 W/m²K

Uvedené orientační hodnoty platí pro různou kvalitu řešení tep. mostů vyjádřenou přibližnou přírážkou podle poznámek k čl. B.9.2 v ČSN 730540-4.

Difúzní odpor a tepelně akumulační vlastnosti:

Difúzní odpor konstrukce Z_{pT} : 1.7E+0010 m/s

Teplotní útlum konstrukce N_y* podle EN ISO 13786 : 1396.5
 Fázový posun teplotního kmitu Psi* podle EN ISO 13786 : 19.0 h

Teplota vnitřního povrchu a teplotní faktor podle ČSN 730540 a EN ISO 13788:

Vnitřní povrchová teplota v návrhových podmínkách $T_{si,p}$: 19.22 C
 Teplotní faktor v návrhových podmínkách $f_{Rsi,p}$: 0.959

Obě hodnoty platí pro odpor při přestupu tepla na vnitřní straně $R_{si}=0,25$ m²K/W.

Číslo měsíce	Minimální požadované hodnoty při max. rel. vlhkosti na vnitřním povrchu:				Vypočtené hodnoty		
	----- 80% -----		----- 100% -----		$T_{si}[C]$	f_{Rsi}	$RH_{si}[%]$
	$T_{si},m[C]$	f_{Rsi},m	$T_{si},m[C]$	f_{Rsi},m			
1	14.7	0.743	11.3	0.595	19.7	0.959	58.4
2	15.3	0.753	11.9	0.594	19.7	0.959	60.5
3	15.7	0.721	12.3	0.526	19.9	0.959	61.5
4	16.2	0.659	12.7	0.391	20.1	0.959	62.7
5	17.2	0.576	13.8	0.135	20.3	0.959	66.2
6	18.2	0.479	14.6	-----	20.4	0.959	69.5
7	18.6	0.365	15.1	-----	20.5	0.959	71.4
8	18.5	0.409	15.0	-----	20.5	0.959	70.7
9	17.4	0.564	13.9	0.087	20.3	0.959	66.8
10	16.3	0.648	12.8	0.367	20.1	0.959	62.9
11	15.7	0.723	12.3	0.529	19.9	0.959	61.5
12	15.4	0.755	12.0	0.593	19.7	0.959	60.9

Poznámka: RH_{si} je relativní vlhkost na vnitřním povrchu, T_{si} je vnitřní povrchová teplota a f_{Rsi} je teplotní faktor.

Difúze vodní páry v návrh. podmínkách a bilance vodní páry podle ČSN 730540: (bez vlivu zabudované vlhkosti a sluneční radiace)

Průběh teplot a částečných tlaků vodní páry v návrhových okrajových podmínkách:

rozhraní:	i	1-2	2-3	3-4	e
theta [C]:	19.9	19.8	4.6	4.5	-12.3
p [Pa]:	1334	1208	291	218	166
p,sat [Pa]:	2318	2303	849	843	212

Poznámka: theta je teplota na rozhraní vrstev, p je předpokládaný částečný tlak vodní páry na rozhraní vrstev a p,sat je částečný tlak nasycené vodní páry na rozhraní vrstev.

Teploty v typickém místě konstrukce v ustálených návrhových podmínkách

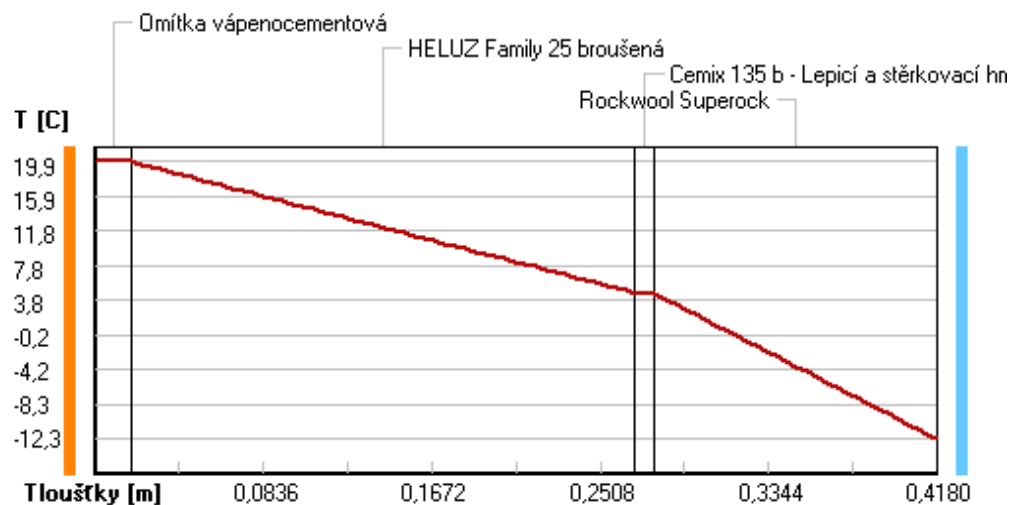

Část. tlaky vodní páry v typickém místě konstrukce v ustál. návrh. podmínkách

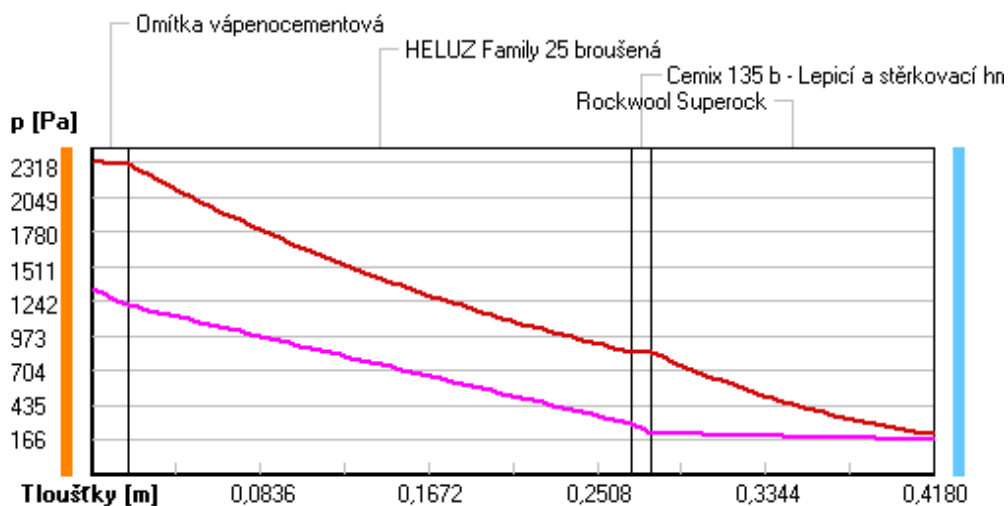

Rel. vlhkosti v typickém místě konstrukce v ustál. návrh. podmínkách

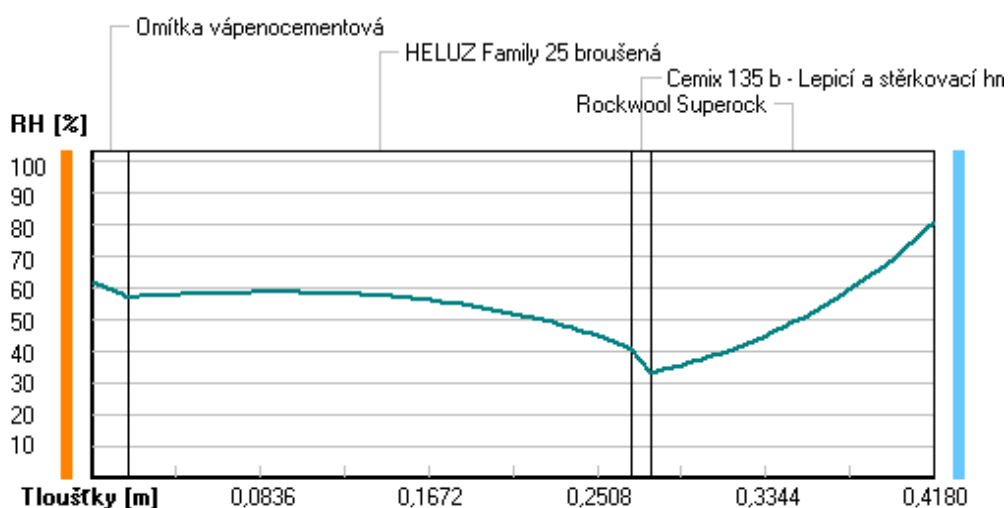

Při venkovní návrhové teplotě nedochází v konstrukci ke kondenzaci vodní páry.

Množství difundující vodní páry G_d : 7.339E-0008 kg/(m².s)

Bilance zkondenzované a vypařené vodní páry podle EN ISO 13788:

Roční cyklus č. 1

V konstrukci nedochází během modelového roku ke kondenzaci vodní páry.

Poznámka: Hodnocení difúze vodní páry bylo provedeno pro předpoklad 1D šíření vodní páry převažující skladbou konstrukce. Pro konstrukce s výraznými systematickými tepelnými mosty je výsledek výpočtu jen orientační. Přesnější výsledky lze získat s pomocí 2D analýzy.

Rozmezí relativních vlhkostí v jednotlivých materiálech (pro poslední roční cyklus):

Číslo	Název	Trvání příslušné relativní vlhkosti v materiálu ve dnech za rok				
		pod 60%	60-70%	70-80%	80-90%	nad 90%

1	Omítka vápenoc	90	213	62	---	---
2	HELUZ Family 2	212	153	---	---	---
3	Cemix 135 b -	243	122	---	---	---
4	Rockwool Super	---	---	365	---	---

Poznámka: S pomocí této tabulky lze zjednodušeně odhadnout, jaké je riziko dosažení nepřipustné hmotnostní vlhkosti materiálu či riziko jeho koroze.

Konkrétně pro dřevo předepisuje ČSN 730540-2/Z1 maximální přípustnou hmotnostní vlhkost 18 %. Ze sorpční křivky pro daný typ dřeva lze odvodit, při jaké relativní vlhkosti vzduchu dosahuje dřevo této kritické hmotnostní vlhkosti. Obvykle jde o cca 80 %.

Pokud je v tabulce výše pro dřevo uveden dlouhodobější výskyt relativní vlhkosti nad 80 %, lze předpokládat, že požadavek ČSN 730540-2 na maximální hmotnostní vlhkost dřeva nebude splněn.

Teplo 2017 EDU, (c) 2017 Svoboda Software

RYHODNOCENÍ VÝSLEDKŮ PODLE KRITÉRIÍ ČSN 730540-2 (2011)

Název konstrukce: Heluz Family 25 brousena + Rockwool Superock - rošt

Rekapitulace vstupních dat

Návrhová vnitřní teplota T_i :	20,0 C
Převažující návrhová vnitřní teplota T_{iM} :	20,0 C
Návrhová venkovní teplota T_{ae} :	-13,0 C
Teplota na vnější straně T_e :	-13,0 C
Návrhová teplota vnitřního vzduchu T_{ai} :	20,6 C
Relativní vlhkost v interiéru RH _i :	50,0 % (+5,0%)

Skladba konstrukce

Číslo	Název vrstvy	d [m]	Lambda [W/mK]	Mi [-]
1	Omítka vápenocementová	0,018	0,990	19,0
2	HELUZ Family 25 broušená	0,250	0,093	10,0
3	Cemix 135 b - Lepic a stěrkov	0,010	0,634	20,0
4	Rockwool Superock	0,140	0,047	1,0

I. Požadavek na teplotní faktor (čl. 5.1 v ČSN 730540-2)

Požadavek: $f_{Rsi,N} = f_{Rsi,cr} = 0,751$

Vypočtená průměrná hodnota: $f_{Rsi,m} = 0,959$

Kritický teplotní faktor $f_{Rsi,cr}$ byl stanoven pro maximální přípustnou vlhkost na vnitřním povrchu 80% (kritérium vyloučení vzniku plísní).

Průměrná hodnota $f_{Rsi,m}$ (resp. maximální hodnota při hodnocení skladby mimo tepelné mosty a vazby) není nikdy minimální hodnotou ve všech místech konstrukce. Nelze s ní proto prokazovat plnění požadavku na minimální povrchové teploty zabudované konstrukce včetně tepelných mostů a vazeb. Její převýšení nad požadavkem naznačuje pouze možnost plnění požadavku v místě tepelného mostu či tepelné vazby.

II. Požadavek na součinitel prostupu tepla (čl. 5.2 v ČSN 730540-2)

Požadavek: $U_{N} = 0,30 \text{ W/m}^2\text{K}$

Vypočtená hodnota: $U = 0,168 \text{ W/m}^2\text{K}$

$U < U_{N}$... POŽADAVEK JE SPLNĚN.

Vypočtený součinitel prostupu tepla musí zahrnovat vliv systematických tepelných mostů (např. krokvi v zateplené šikmé střeše).

III. Požadavky na šíření vlhkosti konstrukcí (čl. 6.1 a 6.2 v ČSN 730540-2)

Požadavky:

1. Kondenzace vodní páry nesmí ohrozit funkci konstrukce.
2. Roční množství kondenzátu musí být nižší než roční kapacita odparu.
3. Roční množství kondenzátu $M_{c,a}$ musí být nižší než 0,1 kg/m².rok, nebo 3-6% plošné hmotnosti materiálu (nižší z hodnot).

Vypočtené hodnoty: V kci nedochází při venkovní návrhové teplotě ke kondenzaci.

POŽADAVKY JSOU SPLNĚNY.

Teplo 2017 EDU, (c) 2016 Svoboda Software

KOMPLEXNÍ POSOUZENÍ SKLADBY STAVEBNÍ KONSTRUKCE Z HLEDISKA ŠÍŘENÍ TEPLA A VODNÍ PÁRY

podle EN ISO 13788, EN ISO 6946, ČSN 730540 a STN 730540

Tepllo 2017 EDU

Název úlohy : **Heluz Family 25 brousena + Rockwool Superock - rošt**

Zpracovatel : TT 2017

Zakázka :

Datum : 26.05.2017

ZADANÁ SKLADBA A OKRAJOVÉ PODMÍNKY :

Typ hodnocené konstrukce : Stěna vnější dvouplášťová

Korekce součinitele prostupu dU : 0.000 W/m2K

Skladba konstrukce (od interiéru) :

Číslo	Název	D [m]	Lambda [W/(m.K)]	c [J/(kg.K)]	Ro [kg/m3]	Mi [-]	Ma [kg/m2]
1	Omítka vápenoc	0,0180	0,9900	790,0	2000,0	19,0	0.0000
2	HELUZ Family 2	0,2500	0,0930	1000,0	660,0	10,0	0.0000
3	Cemix 135 b -	0,0100	0,6340	840,0	1550,0	20,0	0.0000
4	Rockwool Super	0,1000	0,0470*	991,8	70,0	1,0	0.0000
5	Rockwool Super	0,1000	0,0470*	991,8	70,0	1,0	0.0000

Poznámka: D je tloušťka vrstvy, Lambda je návrhová hodnota tepelné vodivosti vrstvy, C je měrná tepelná kapacita vrstvy, Ro je objemová hmotnost vrstvy, Mi je faktor difúzního odporu vrstvy a Ma je počáteční zabudovaná vlhkost ve vrstvě.

* ekvival. tep. vodivost s vlivem tepelných mostů, stanovena interním výpočtem

Číslo	Kompletní název vrstvy	Interní výpočet tep. vodivosti
1	Omítka vápenocementová	---
2	HELUZ Family 25 broušená	---
3	Cemix 135 b - Lepicí a stěrkovací hmota COMFORT bílá	---
4	Rockwool Superock	vliv systematických tep. mostů dle EN ISO 6946 Tep. vodivost zákl. materiálu: 0.035 W/(m.K) Tep. vodivost tep. mostů: 0.180 W/(m.K) Šířka tepelných mostů: 0.0600 m Tloušťka tepelných mostů: 0.1000 m Os. vzdálenost tep. mostů: 0.6600 m
5	Rockwool Superock	vliv systematických tep. mostů dle EN ISO 6946 Tep. vodivost zákl. materiálu: 0.035 W/(m.K) Tep. vodivost tep. mostů: 0.180 W/(m.K) Šířka tepelných mostů: 0.0600 m Tloušťka tepelných mostů: 0.1000 m Os. vzdálenost tep. mostů: 0.6600 m

Okrajové podmínky výpočtu :

Tepelný odpor při přestupu tepla v interiéru Rsi : 0.13 m2K/W

dtto pro výpočet vnitřní povrchové teploty Rsi : 0.25 m2K/W

Tepelný odpor při přestupu tepla v exteriéru Rse : 0.13 m2K/W

dtto pro výpočet vnitřní povrchové teploty Rse : 0.13 m2K/W

Návrhová venkovní teplota Te : -13.0 C

Návrhová teplota vnitřního vzduchu T_{ai} : 20.6 C
 Návrhová relativní vlhkost venkovního vzduchu RHe : 84.0 %
 Návrhová relativní vlhkost vnitřního vzduchu RHi : 55.0 %

Měsíc	Délka [dny/hodiny]	T_{ai} [C]	RHi [%]	P_i [Pa]	Te [C]	RHe [%]	Pe [Pa]	
1	31	744	20.6	55.1	1336.3	-2.4	81.2	406.1
2	28	672	20.6	57.3	1389.6	-0.9	80.8	457.9
3	31	744	20.6	58.8	1426.0	3.0	79.5	602.1
4	30	720	20.6	60.7	1472.1	7.7	77.5	814.1
5	31	744	20.6	64.9	1573.9	12.7	74.5	1093.5
6	30	720	20.6	68.7	1666.1	15.9	72.0	1300.1
7	31	744	20.6	70.8	1717.0	17.5	70.4	1407.2
8	31	744	20.6	70.1	1700.0	17.0	70.9	1373.1
9	30	720	20.6	65.6	1590.9	13.3	74.1	1131.2
10	31	744	20.6	61.0	1479.4	8.3	77.1	843.7
11	30	720	20.6	58.8	1426.0	2.9	79.5	597.9
12	31	744	20.6	57.7	1399.3	-0.6	80.7	468.9

Poznámka: T_{ai} , RHi a P_i jsou prům. měsíční parametry vnitřního vzduchu (teplota, relativní vlhkost a částečný tlak vodní páry) a Te , RHe a Pe jsou prům. měsíční parametry v prostředí na vnější straně konstrukce (teplota, relativní vlhkost a částečný tlak vodní páry).

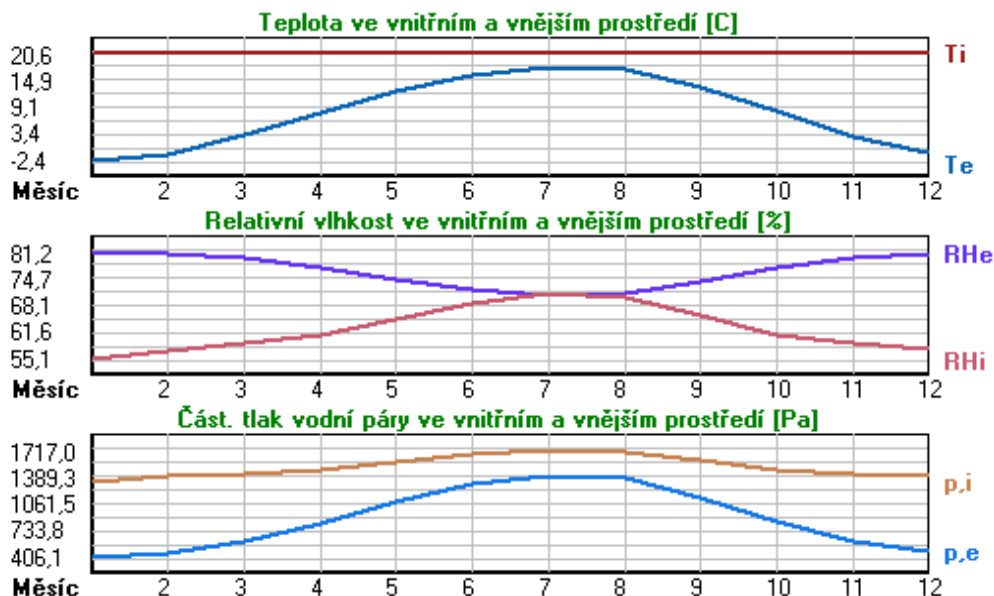

Pro vnitřní prostředí byla uplatněna přírážka k vnitřní relativní vlhkosti : 5.0 %

Výchozí měsíc výpočtu bilance se stanovuje výpočtem podle EN ISO 13788.

Počet hodnocených let : 1

VÝSLEDKY VÝPOČTU HODNOCENÉ KONSTRUKCE :

Tepelný odpor a součinitel prostupu tepla podle EN ISO 6946:

Tepelný odpor konstrukce R : 6.977 m²K/W
 Součinitel prostupu tepla konstrukce U : 0.138 W/m²K

Součinitel prostupu zabudované kce U_{kc} : 0.16 / 0.19 / 0.24 / 0.34 W/m²K

Uvedené orientační hodnoty platí pro různou kvalitu řešení tep. mostů vyjádřenou přibližnou přírážkou podle poznámek k čl. B.9.2 v ČSN 730540-4.

Difúzní odpor a tepelné akumulační vlastnosti:

Difuzní odpor konstrukce ZpT : 1.7E+0010 m/s
 Teplotní útlum konstrukce Ny* podle EN ISO 13786 : 2150.7
 Fázový posun teplotního kmitu Psi* podle EN ISO 13786 : 20.5 h

Teplota vnitřního povrchu a teplotní faktor podle ČSN 730540 a EN ISO 13788:

Vnitřní povrchová teplota v návrhových podmínkách Tsi,p : 19.46 C
 Teplotní faktor v návrhových podmínkách f,Rsi,p : 0.966

Obě hodnoty platí pro odpor při přestupu tepla na vnitřní straně Rsi=0,25 m2K/W.

Číslo měsíce	Minimální požadované hodnoty při max. rel. vlhkosti na vnitřním povrchu:				Vypočtené hodnoty		
	----- 80% -----		----- 100% -----		Tsi[C]	f,Rsi	RHsi[%]
	Tsi,m[C]	f,Rsi,m	Tsi,m[C]	f,Rsi,m			
1	14.7	0.743	11.3	0.595	19.8	0.966	57.8
2	15.3	0.753	11.9	0.594	19.9	0.966	59.9
3	15.7	0.721	12.3	0.526	20.0	0.966	61.0
4	16.2	0.659	12.7	0.391	20.2	0.966	62.4
5	17.2	0.576	13.8	0.135	20.3	0.966	66.0
6	18.2	0.479	14.6	-----	20.4	0.966	69.4
7	18.6	0.365	15.1	-----	20.5	0.966	71.3
8	18.5	0.409	15.0	-----	20.5	0.966	70.6
9	17.4	0.564	13.9	0.087	20.4	0.966	66.6
10	16.3	0.648	12.8	0.367	20.2	0.966	62.6
11	15.7	0.723	12.3	0.529	20.0	0.966	61.0
12	15.4	0.755	12.0	0.593	19.9	0.966	60.3

Poznámka: RHsi je relativní vlhkost na vnitřním povrchu, Tsi je vnitřní povrchová teplota a f,Rsi je teplotní faktor.

Difúze vodní páry v návrh. podmínkách a bilance vodní páry podle ČSN 730540:
 (bez vlivu zabudované vlhkosti a sluneční radiace)

Průběh teplot a částečných tlaků vodní páry v návrhových okrajových podmínkách:

rozhraní:	i	1-2	2-3	3-4	4-5	e
theta [C]:	20.0	19.9	7.4	7.4	-2.5	-12.4
p [Pa]:	1334	1211	310	238	202	166
p,sat [Pa]:	2336	2324	1031	1026	495	209

Poznámka: theta je teplota na rozhraní vrstev, p je předpokládaný částečný tlak vodní páry na rozhraní vrstev a p,sat je částečný tlak nasycené vodní páry na rozhraní vrstev.

Teploty v typickém místě konstrukce v ustálených návrhových podmínkách

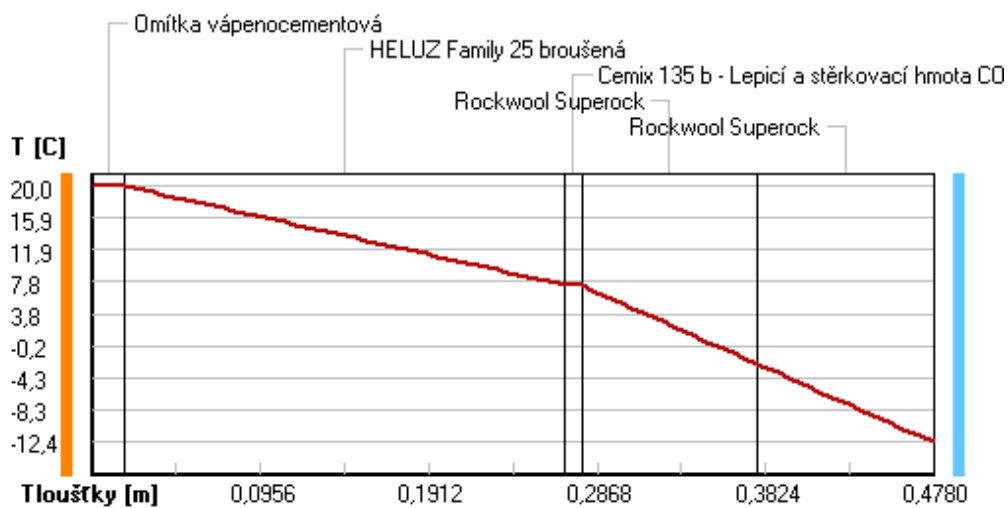

Část. tlaky vodní páry v typickém místě konstrukce v ustál. návrh. podmínkách

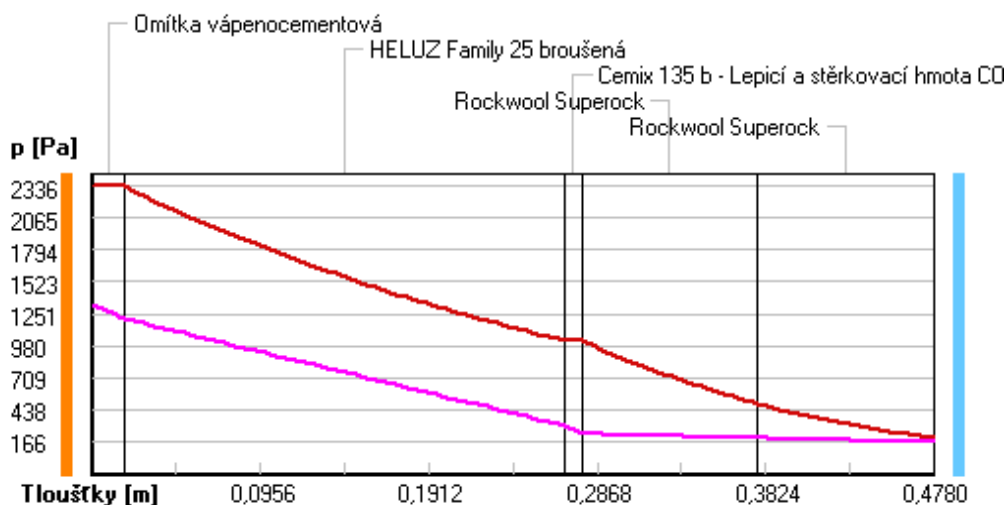

Rel. vlhkosti v typickém místě konstrukce v ustál. návrh. podmínkách

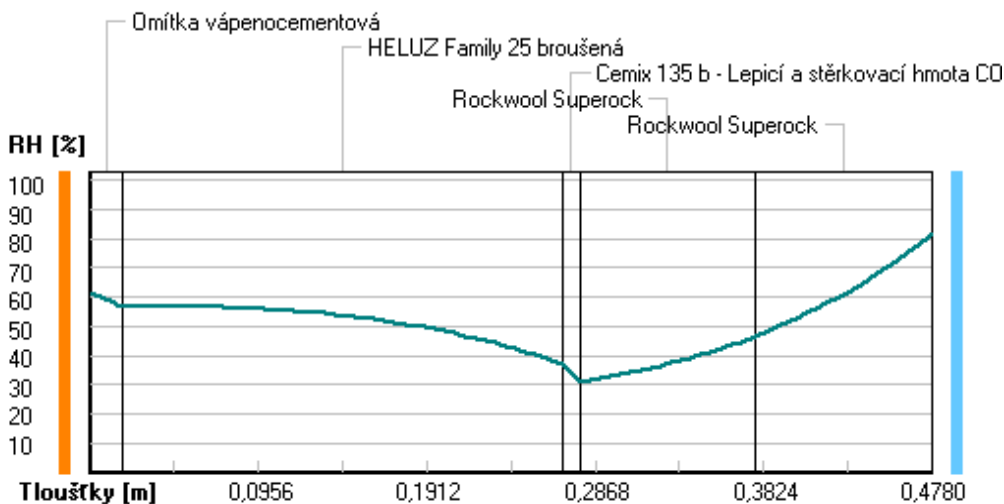

Při venkovní návrhové teplotě nedochází v konstrukci ke kondenzaci vodní páry.

Množství difundující vodní páry G_d : 7.203E-0008 kg/(m².s)

Bilance zkondenzované a vypařené vodní páry podle EN ISO 13788:

Roční cyklus č. 1

V konstrukci nedochází během modelového roku ke kondenzaci vodní páry.

Poznámka: Hodnocení difúze vodní páry bylo provedeno pro předpoklad 1D šíření vodní páry převažující skladbou konstrukce. Pro konstrukce s výraznými systematickými tepelnými mosty je výsledek výpočtu jen orientační. Přesnější výsledky lze získat s pomocí 2D analýzy.

Rozmezí relativních vlhkostí v jednotlivých materiálech (pro poslední roční cyklus):

Číslo	Název	Trvání příslušné relativní vlhkosti v materiálu ve dnech za rok				
		pod 60%	60-70%	70-80%	80-90%	nad 90%
1	Omítka vápenoc	151	152	62	---	---
2	HELUZ Family 2	212	153	---	---	---
3	Cemix 135 b -	273	92	---	---	---
4	Rockwool Super	151	214	---	---	---
5	Rockwool Super	---	---	365	---	---

Poznámka: S pomocí této tabulky lze zjednodušeně odhadnout, jaké je riziko dosažení nepřipustné hmotnostní vlhkosti materiálu či riziko jeho koroze.

Konkrétně pro dřevo předepisuje ČSN 730540-2/Z1 maximální přípustnou hmotnostní vlhkost 18 %. Ze sorpční křivky pro daný typ dřeva lze odvodit, při jaké relativní vlhkosti vzduchu dosahuje dřevo této kritické hmotnostní vlhkosti. Obvykle jde o cca 80 %.

Pokud je v tabulce výše pro dřevo uveden dlouhodobější výskyt relativní vlhkosti nad 80 %, lze předpokládat, že požadavek ČSN 730540-2 na maximální hmotnostní vlhkost dřeva nebude splněn.

RYHODNOCENÍ VÝSLEDKŮ PODLE KRITÉRIÍ ČSN 730540-2 (2011)

Název konstrukce: Heluz Family 25 brousena + Rockwool Superock - rošt

Rekapitulace vstupních dat

Návrhová vnitřní teplota T_i :	20,0 C
Převažující návrhová vnitřní teplota T_{iM} :	20,0 C
Návrhová venkovní teplota T_{ae} :	-13,0 C
Teplota na vnější straně T_e :	-13,0 C
Návrhová teplota vnitřního vzduchu T_{ai} :	20,6 C
Relativní vlhkost v interiéru RH_i :	50,0 % (+5,0%)

Skladba konstrukce

Číslo	Název vrstvy	d [m]	Lambda [W/mK]	Mi [-]
1	Omítka vápenocementová	0,018	0,990	19,0
2	HELUZ Family 25 brousená	0,250	0,093	10,0
3	Cemix 135 b - Lepicí a stěrkov	0,010	0,634	20,0
4	Rockwool Superock	0,100	0,047	1,0
5	Rockwool Superock	0,100	0,047	1,0

I. Požadavek na teplotní faktor (čl. 5.1 v ČSN 730540-2)

Požadavek: $f_{Rsi,N} = f_{Rsi,cr} = 0,751$

Vypočtená průměrná hodnota: $f_{Rsi,m} = 0,966$

Kritický teplotní faktor $f_{Rsi,cr}$ byl stanoven pro maximální přípustnou vlhkost na vnitřním povrchu 80% (kritérium vyloučení vzniku plísní).

Průměrná hodnota $f_{Rsi,m}$ (resp. maximální hodnota při hodnocení skladby mimo tepelné mosty a vazby) není nikdy minimální hodnotou ve všech místech konstrukce. Nelze s ní proto prokazovat plnění požadavku na minimální povrchové teploty zabudované konstrukce včetně tepelných mostů a vazeb. Její převýšení nad požadavkem naznačuje pouze možnosti plnění požadavku v místě tepelného mostu či tepelné vazby.

II. Požadavek na součinitel prostupu tepla (čl. 5.2 v ČSN 730540-2)

Požadavek: $U_{N} = 0,30 \text{ W/m}^2\text{K}$

Vypočtená hodnota: $U = 0,138 \text{ W/m}^2\text{K}$

$U < U_{N}$... POŽADAVEK JE SPLNĚN.

Vypočtený součinitel prostupu tepla musí zahrnovat vliv systematických tepelných mostů (např. krovky v zateplené šikmé střeše).

III. Požadavky na šíření vlhkosti konstrukcí (čl. 6.1 a 6.2 v ČSN 730540-2)

Požadavky:

1. Kondenzace vodní páry nesmí ohrozit funkci konstrukce.
2. Roční množství kondenzátu musí být nižší než roční kapacita odparu.
3. Roční množství kondenzátu $M_{c,a}$ musí být nižší než 0,1 kg/m².rok, nebo 3-6% plošné hmotnosti materiálu (nižší z hodnot).

Vypočtené hodnoty: V kci nedochází při venkovní návrhové teplotě ke kondenzaci.

POŽADAVKY JSOU SPLNĚNY.

KOMPLEXNÍ POSOUZENÍ SKLADBY STAVEBNÍ KONSTRUKCE Z HLEDISKA ŠÍŘENÍ TEPLA A VODNÍ PÁRY

podle EN ISO 13788, EN ISO 6946, ČSN 730540 a STN 730540

Teplota 2017 EDU

Název úlohy : **Ytong P4 - 500 + Knauf Mineral Plus - rošt**

Zpracovatel : TT 2017

Zakázka :

Datum : 26.05.2017

ZADANÁ SKLADBA A OKRAJOVÉ PODMÍNKY :

Typ hodnocené konstrukce : Stěna vnější dvouplášťová

Korekce součinitele prostupu dU : 0.000 W/m²K

Skladba konstrukce (od interiéru) :

Číslo	Název	D [m]	Lambda [W/(m.K)]	c [J/(kg.K)]	Ro [kg/m ³]	Mi [-]	Ma [kg/m ²]
1	Omítka vápenoc	0,0180	0,9900	790,0	2000,0	19,0	0.0000
2	Ytong P4-500	0,2500	0,1370	1000,0	500,0	7,0	0.0000
3	Cemix 135 b -	0,0100	0,6340	840,0	1550,0	20,0	0.0000
4	Knauf MINERAL	0,0600	0,0460*	991,8	54,5	1,0	0.0000

Poznámka: D je tloušťka vrstvy, Lambda je návrhová hodnota tepelné vodivosti vrstvy, C je měrná tepelná kapacita vrstvy, Ro je objemová hmotnost vrstvy, Mi je faktor difúzního odporu vrstvy a Ma je počáteční zabudovaná vlhkost ve vrstvě.

* ekvival. tep. vodivost s vlivem tepelných mostů, stanovena interním výpočtem

Číslo	Kompletní název vrstvy	Interní výpočet tep. vodivosti
1	Omítka vápenocementová	---
2	Ytong P4-500	---
3	Cemix 135 b - Lepicí a stěrkořací hmota COMFORT bílá	---
4	Knauf MINERAL PLUS EXT 035	vliv systematických tep. mostů dle EN ISO 6946 Tep. vodivost zákl. materiálu: 0.035 W/(m.K) Tep. vodivost tep. mostů: 0.180 W/(m.K) Šířka tepelných mostů: 0.0600 m Tloušťka tepelných mostů: 0.0600 m Os. vzdálenost tep. mostů: 0.6600 m

Okrajové podmínky výpočtu :

Tepelný odpor při přestupu tepla v interiéru Rsi : 0.13 m²K/W

dtto pro výpočet vnitřní povrchové teploty Rsi : 0.25 m²K/W

Tepelný odpor při přestupu tepla v exteriéru Rse : 0.13 m²K/W

dtto pro výpočet vnitřní povrchové teploty Rse : 0.13 m²K/W

Návrhová venkovní teplota Te : -13.0 C

Návrhová teplota vnitřního vzduchu Tai : 20.6 C

Návrhová relativní vlhkost venkovního vzduchu RHe : 84.0 %

Návrhová relativní vlhkost vnitřního vzduchu RHl : 55.0 %

Měsíc	Délka [dny/hodiny]	Tai [C]	RHi [%]	Pi [Pa]	Te [C]	RHe [%]	Pe [Pa]
-------	--------------------	---------	---------	---------	--------	---------	---------

1	31	744	20.6	55.1	1336.3	-2.4	81.2	406.1
2	28	672	20.6	57.3	1389.6	-0.9	80.8	457.9
3	31	744	20.6	58.8	1426.0	3.0	79.5	602.1
4	30	720	20.6	60.7	1472.1	7.7	77.5	814.1
5	31	744	20.6	64.9	1573.9	12.7	74.5	1093.5
6	30	720	20.6	68.7	1666.1	15.9	72.0	1300.1
7	31	744	20.6	70.8	1717.0	17.5	70.4	1407.2
8	31	744	20.6	70.1	1700.0	17.0	70.9	1373.1
9	30	720	20.6	65.6	1590.9	13.3	74.1	1131.2
10	31	744	20.6	61.0	1479.4	8.3	77.1	843.7
11	30	720	20.6	58.8	1426.0	2.9	79.5	597.9
12	31	744	20.6	57.7	1399.3	-0.6	80.7	468.9

Poznámka: T_{ai} , RH_i a P_i jsou prům. měsíční parametry vnitřního vzduchu (teplota, relativní vlhkost a částečný tlak vodní páry) a T_e , RH_e a P_e jsou prům. měsíční parametry v prostředí na vnější straně konstrukce (teplota, relativní vlhkost a částečný tlak vodní páry).

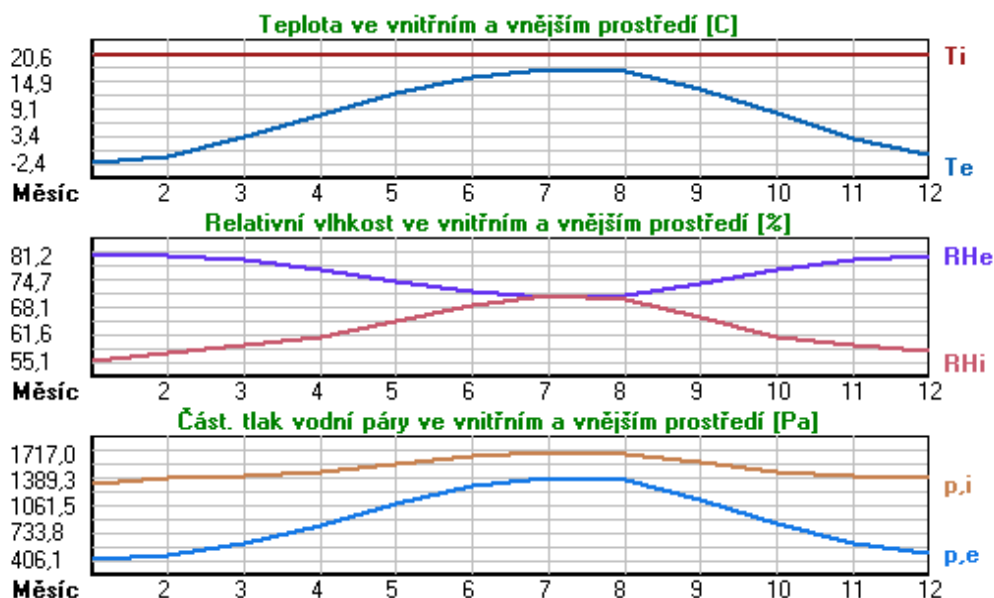

Pro vnitřní prostředí byla uplatněna přírážka k vnitřní relativní vlhkosti : 5.0 %

Výchozí měsíc výpočtu bilance se stanovuje výpočtem podle EN ISO 13788.

Počet hodnocených let : 1

VÝSLEDKY VÝPOČTU HODNOCENÉ KONSTRUKCE :

Tepelný odpor a součinitel prostupu tepla podle EN ISO 6946:

Tepelný odpor konstrukce R : 3.163 m²K/W
 Součinitel prostupu tepla konstrukce U : **0.292 W/m²K**

Součinitel prostupu zabudované kce U_k: 0.31 / 0.34 / 0.39 / 0.49 W/m²K

Uvedené orientační hodnoty platí pro různou kvalitu řešení tep. mostů vyjádřenou přibližnou přírážkou podle poznámek k čl. B.9.2 v ČSN 730540-4.

Difúzní odpor a tepelně akumulační vlastnosti:

Difúzní odpor konstrukce Z_{pT} : 1.2E+0010 m/s

Teplotní útlum konstrukce Ny* podle EN ISO 13786 : 205.9

Fázový posun teplotního kmitu Psi* podle EN ISO 13786 : 13.1 h

Teplota vnitřního povrchu a teplotní faktor podle ČSN 730540 a EN ISO 13788:

Vnitřní povrchová teplota v návrhových podmínkách $T_{si,p}$: 18.23 C
 Teplotní faktor v návrhových podmínkách $f,R_{si,p}$: 0.929

Obě hodnoty platí pro odpor při přestupu tepla na vnitřní straně $R_{si}=0,25 \text{ m}^2\text{K/W}$.

Číslo měsíce	Minimální požadované hodnoty při max. rel. vlhkosti na vnitřním povrchu:				Vypočtené hodnoty		
	----- 80% -----		----- 100% -----		$T_{si}[C]$	f,R_{si}	RHsi[%]
	$T_{si},m[C]$	f,R_{si},m	$T_{si},m[C]$	f,R_{si},m			
1	14.7	0.743	11.3	0.595	19.0	0.929	60.9
2	15.3	0.753	11.9	0.594	19.1	0.929	62.9
3	15.7	0.721	12.3	0.526	19.4	0.929	63.5
4	16.2	0.659	12.7	0.391	19.7	0.929	64.2
5	17.2	0.576	13.8	0.135	20.0	0.929	67.2
6	18.2	0.479	14.6	-----	20.3	0.929	70.1
7	18.6	0.365	15.1	-----	20.4	0.929	71.8
8	18.5	0.409	15.0	-----	20.3	0.929	71.2
9	17.4	0.564	13.9	0.087	20.1	0.929	67.7
10	16.3	0.648	12.8	0.367	19.7	0.929	64.4
11	15.7	0.723	12.3	0.529	19.4	0.929	63.5
12	15.4	0.755	12.0	0.593	19.1	0.929	63.3

Poznámka: RHsi je relativní vlhkost na vnitřním povrchu, T_{si} je vnitřní povrchová teplota a f,R_{si} je teplotní faktor.

Difúze vodní páry v návrh. podmínkách a bilance vodní páry podle ČSN 730540: (bez vlivu zabudované vlhkosti a sluneční radiace)

Průběh teplot a částečných tlaků vodní páry v návrhových okrajových podmínkách:

rozhraní:	i	1-2	2-3	3-4	e
theta [C]:	19.3	19.1	1.2	1.1	-11.7
p [Pa]:	1334	1164	295	196	166
p,sat [Pa]:	2241	2216	668	660	222

Poznámka: theta je teplota na rozhraní vrstev, p je předpokládaný částečný tlak vodní páry na rozhraní vrstev a p,sat je částečný tlak nasycené vodní páry na rozhraní vrstev.

Teploty v typickém místě konstrukce v ustálených návrhových podmínkách

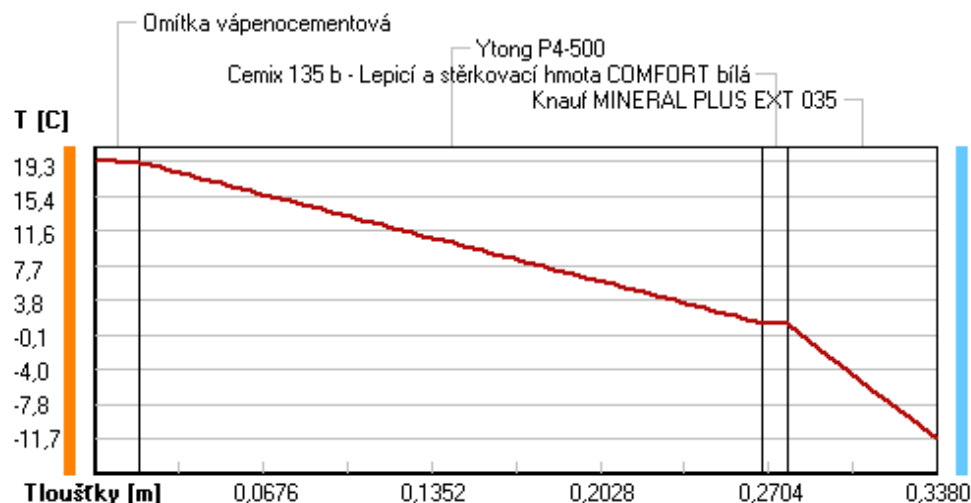

Část. tlaky vodní páry v typickém místě konstrukce v ustál. návrh. podmínkách

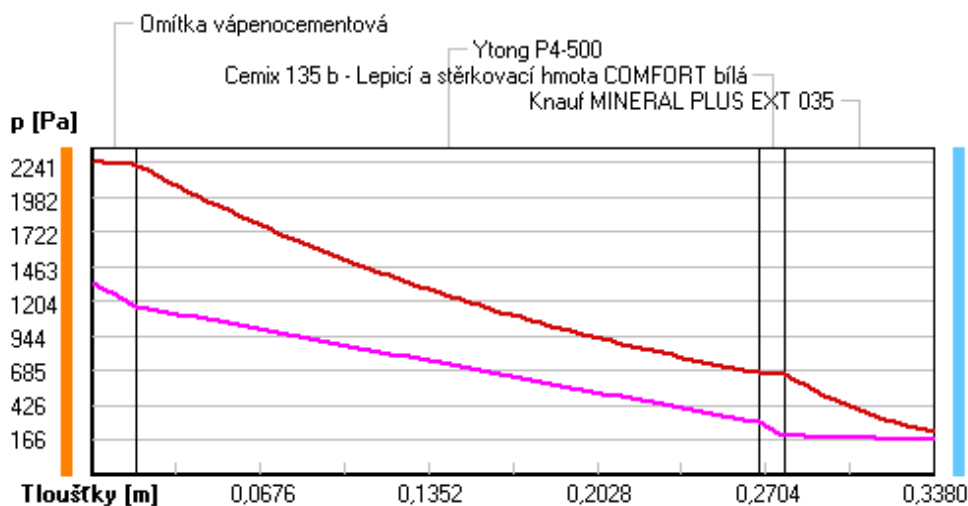

Rel. vlhkosti v typickém místě konstrukce v ustál. návrh. podmínkách

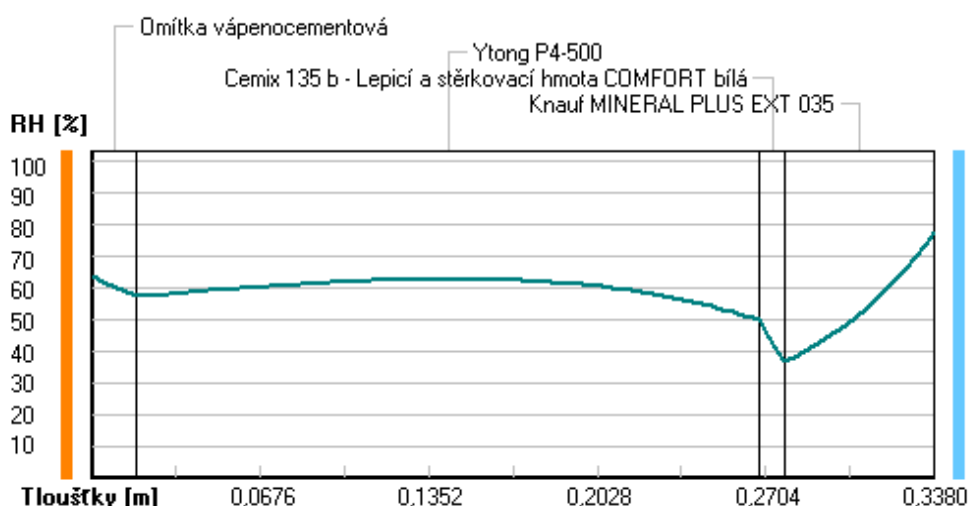

Při venkovní návrhové teplotě nedochází v konstrukci ke kondenzaci vodní páry.

Množství difundující vodní páry G_d : 9.928E-0008 kg/(m².s)

Bilance zkondenzované a vypařené vodní páry podle EN ISO 13788:

Roční cyklus č. 1

V konstrukci nedochází během modelového roku ke kondenzaci vodní páry.

Poznámka: Hodnocení difúze vodní páry bylo provedeno pro předpoklad 1D šíření vodní páry převažující skladbou konstrukce. Pro konstrukce s výraznými systematickými tepelnými mosty je výsledek výpočtu jen orientační. Přesnější výsledky lze získat s pomocí 2D analýzy.

Rozmezí relativních vlhkostí v jednotlivých materiálech (pro poslední roční cyklus):

Číslo	Název	Trvání příslušné relativní vlhkosti v materiálu ve dnech za rok				
		pod 60%	60-70%	70-80%	80-90%	nad 90%

1	Omítka vápenoc	31	272	62	---	---
2	Ytong P4-500	181	184	---	---	---
3	Cemix 135 b -	212	153	---	---	---
4	Knauf MINERAL	---	31	334	---	---

Poznámka: S pomocí této tabulky lze zjednodušeně odhadnout, jaké je riziko dosažení nepřipustné hmotnostní vlhkosti materiálu či riziko jeho koroze.

Konkrétně pro dřevo předepisuje ČSN 730540-2/Z1 maximální přípustnou hmotnostní vlhkost 18 %. Ze sorpční křivky pro daný typ dřeva lze odvodit, při jaké relativní vlhkosti vzduchu dosahuje dřevo této kritické hmotnostní vlhkosti. Obvykle jde o cca 80 %.

Pokud je v tabulce výše pro dřevo uveden dlouhodobější výskyt relativní vlhkosti nad 80 %, lze předpokládat, že požadavek ČSN 730540-2 na maximální hmotnostní vlhkost dřeva nebude splněn.

Teplo 2017 EDU, (c) 2017 Svoboda Software

VYHODNOCENÍ VÝSLEDKŮ PODLE KRITÉRIÍ ČSN 730540-2 (2011)

Název konstrukce: Ytong P4 - 500 + Knauf Mineral Plus - rošt

Rekapitulace vstupních dat

Návrhová vnitřní teplota T_i :	20,0 C
Převažující návrhová vnitřní teplota T_{iM} :	20,0 C
Návrhová venkovní teplota T_{ae} :	-13,0 C
Teplota na vnější straně T_e :	-13,0 C
Návrhová teplota vnitřního vzduchu T_{ai} :	20,6 C
Relativní vlhkost v interiéru RH_i :	50,0 % (+5,0%)

Skladba konstrukce

Číslo	Název vrstvy	d [m]	Lambda [W/mK]	Mi [-]
1	Omítka vápenocementová	0,018	0,990	19,0
2	Ytong P4-500	0,250	0,137	7,0
3	Cemix 135 b - Lepicí a stěrky	0,010	0,634	20,0
4	Knauf MINERAL PLUS EXT 035	0,060	0,046	1,0

I. Požadavek na teplotní faktor (čl. 5.1 v ČSN 730540-2)

Požadavek: $f_{Rsi,N} = f_{Rsi,cr} = 0,751$

Vypočtená průměrná hodnota: $f_{Rsi,m} = 0,929$

Kritický teplotní faktor $f_{Rsi,cr}$ byl stanoven pro maximální přípustnou vlhkost na vnitřním povrchu 80% (kritérium vyloučení vzniku plísní).

Průměrná hodnota $f_{Rsi,m}$ (resp. maximální hodnota při hodnocení skladby mimo tepelné mosty a vazby) není nikdy minimální hodnotou ve všech místech konstrukce. Nelze s ní proto prokazovat plnění požadavku na minimální povrchové teploty zabudované konstrukce včetně tepelných mostů a vazeb. Její převýšení nad požadavkem naznačuje pouze možnost plnění požadavku v místě tepelného mostu či tepelné vazby.

II. Požadavek na součinitel prostupu tepla (čl. 5.2 v ČSN 730540-2)

Požadavek: $U_{N} = 0,30 \text{ W/m}^2\text{K}$

Vypočtená hodnota: $U = 0,292 \text{ W/m}^2\text{K}$

$U < U_{N}$... POŽADAVEK JE SPLNĚN.

Vypočtený součinitel prostupu tepla musí zahrnovat vliv systematických tepelných mostů (např. krokvi v zateplené šikmé střeše).

III. Požadavky na šíření vlhkosti konstrukcí (čl. 6.1 a 6.2 v ČSN 730540-2)

Požadavky:

1. Kondenzace vodní páry nesmí ohrozit funkci konstrukce.
2. Roční množství kondenzátu musí být nižší než roční kapacita odparu.
3. Roční množství kondenzátu $M_{c,a}$ musí být nižší než 0,1 kg/m².rok, nebo 3-6% plošné hmotnosti materiálu (nižší z hodnot).

Vypočtené hodnoty: V kci nedochází při venkovní návrhové teplotě ke kondenzaci.

POŽADAVKY JSOU SPLNĚNY.

Teplo 2017 EDU, (c) 2016 Svoboda Software

KOMPLEXNÍ POSOUZENÍ SKLADBY STAVEBNÍ KONSTRUKCE Z HLEDISKA ŠÍŘENÍ TEPLA A VODNÍ PÁRY

podle EN ISO 13788, EN ISO 6946, ČSN 730540 a STN 730540

Teplu 2017 EDU

Název úlohy : **Ytong P4 - 500 + Knauf Mineral Plus - rošt**

Zpracovatel : TT 2017

Zakázka :

Datum : 26.05.2017

ZADANÁ SKLADBA A OKRAJOVÉ PODMÍNKY :

Typ hodnocené konstrukce : Stěna vnější dvouplášťová

Korekce součinitele prostupu dU : 0.000 W/m²K

Skladba konstrukce (od interiéru) :

Číslo	Název	D [m]	Lambda [W/(m.K)]	c [J/(kg.K)]	Ro [kg/m ³]	Mi [-]	Ma [kg/m ²]
1	Omítka vápenoc	0,0180	0,9900	790,0	2000,0	19,0	0.0000
2	Ytong P4-500	0,2500	0,1370	1000,0	500,0	7,0	0.0000
3	Cemix 135 b -	0,0100	0,6340	840,0	1550,0	20,0	0.0000
4	Knauf MINERAL	0,1400	0,0470*	991,8	54,5	1,0	0.0000

Poznámka: D je tloušťka vrstvy, Lambda je návrhová hodnota tepelné vodivosti vrstvy, C je měrná tepelná kapacita vrstvy, Ro je objemová hmotnost vrstvy, Mi je faktor difúzního odporu vrstvy a Ma je počáteční zabudovaná vlhkost ve vrstvě.

* ekvival. tep. vodivost s vlivem tepelných mostů, stanovena interním výpočtem

Číslo	Kompletní název vrstvy	Interní výpočet tep. vodivosti
1	Omítka vápenocementová	---
2	Ytong P4-500	---
3	Cemix 135 b - Lepicí a stěrkový materiál COMFORT bílá	---
4	Knauf MINERAL PLUS EXT 035	vliv systematických tep. mostů dle EN ISO 6946 Tep. vodivost zákl. materiálu: 0.035 W/(m.K) Tep. vodivost tep. mostů: 0.180 W/(m.K) Šířka tepelných mostů: 0.0600 m Tloušťka tepelných mostů: 0.1400 m Os. vzdálenost tep. mostů: 0.6600 m

Okrajové podmínky výpočtu :

Tepelný odpor při přestupu tepla v interiéru Rsi : 0.13 m²K/W

dtto pro výpočet vnitřní povrchové teploty Rsi : 0.25 m²K/W

Tepelný odpor při přestupu tepla v exteriéru Rse : 0.13 m²K/W

dtto pro výpočet vnitřní povrchové teploty Rse : 0.13 m²K/W

Návrhová venkovní teplota Te : -13.0 C

Návrhová teplota vnitřního vzduchu Tai : 20.6 C

Návrhová relativní vlhkost venkovního vzduchu RHe : 84.0 %

Návrhová relativní vlhkost vnitřního vzduchu RHl : 55.0 %

Měsíc	Délka [dny/hodiny]	Tai [C]	RHi [%]	Pi [Pa]	Te [C]	RHe [%]	Pe [Pa]
-------	--------------------	---------	---------	---------	--------	---------	---------

1	31	744	20.6	55.1	1336.3	-2.4	81.2	406.1
2	28	672	20.6	57.3	1389.6	-0.9	80.8	457.9
3	31	744	20.6	58.8	1426.0	3.0	79.5	602.1
4	30	720	20.6	60.7	1472.1	7.7	77.5	814.1
5	31	744	20.6	64.9	1573.9	12.7	74.5	1093.5
6	30	720	20.6	68.7	1666.1	15.9	72.0	1300.1
7	31	744	20.6	70.8	1717.0	17.5	70.4	1407.2
8	31	744	20.6	70.1	1700.0	17.0	70.9	1373.1
9	30	720	20.6	65.6	1590.9	13.3	74.1	1131.2
10	31	744	20.6	61.0	1479.4	8.3	77.1	843.7
11	30	720	20.6	58.8	1426.0	2.9	79.5	597.9
12	31	744	20.6	57.7	1399.3	-0.6	80.7	468.9

Poznámka: T_{ai} , RH_i a P_i jsou prům. měsíční parametry vnitřního vzduchu (teplota, relativní vlhkost a částečný tlak vodní páry) a T_e , RH_e a P_e jsou prům. měsíční parametry v prostředí na vnější straně konstrukce (teplota, relativní vlhkost a částečný tlak vodní páry).

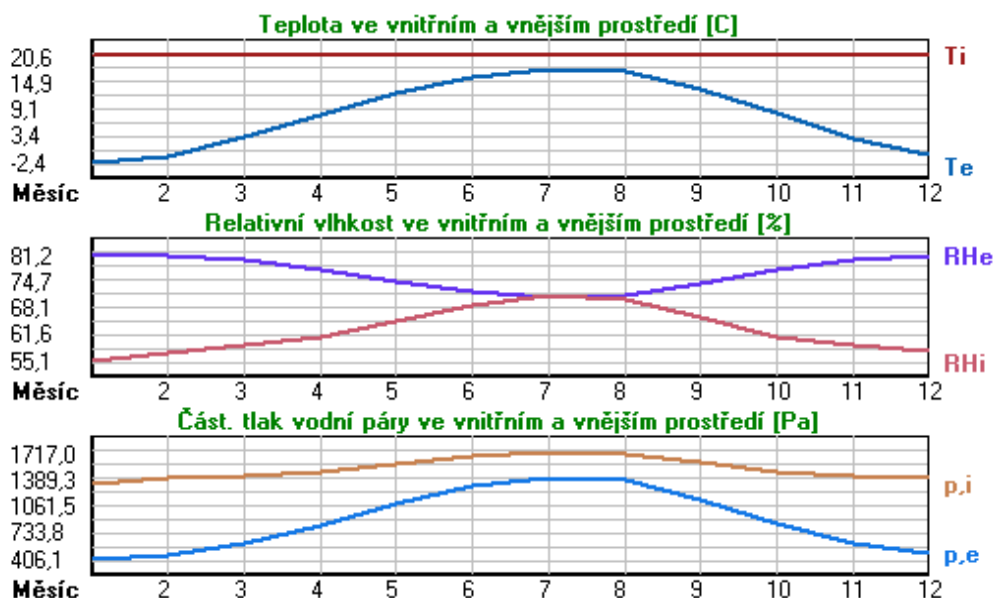

Pro vnitřní prostředí byla uplatněna přírážka k vnitřní relativní vlhkosti : 5.0 %

Výchozí měsíc výpočtu bilance se stanovuje výpočtem podle EN ISO 13788.

Počet hodnocených let : 1

VÝSLEDKY VÝPOČTU HODNOCENÉ KONSTRUKCE :

Tepelný odpor a součinitel prostupu tepla podle EN ISO 6946:

Tepelný odpor konstrukce R : 4.837 m²K/W
 Součinitel prostupu tepla konstrukce U : 0.196 W/m²K

Součinitel prostupu zabudované kce U_{k,c} : 0.22 / 0.25 / 0.30 / 0.40 W/m²K

Uvedené orientační hodnoty platí pro různou kvalitu řešení tep. mostů vyjádřenou přibližnou přírážkou podle poznámek k čl. B.9.2 v ČSN 730540-4.

Difúzní odpor a tepelně akumulační vlastnosti:

Difúzní odpor konstrukce Z_{pT} : 1.2E+0010 m/s

Teplotní útlum konstrukce Ny* podle EN ISO 13786 : 434.0

Fázový posun teplotního kmitu Psi* podle EN ISO 13786 : 14.3 h

Teplota vnitřního povrchu a teplotní faktor podle ČSN 730540 a EN ISO 13788:

Vnitřní povrchová teplota v návrhových podmínkách $T_{si,p}$: 18.99 C
 Teplotní faktor v návrhových podmínkách $f_{Rsi,p}$: 0.952

Obě hodnoty platí pro odpor při přestupu tepla na vnitřní straně $R_{si}=0,25 \text{ m}^2\text{K/W}$.

Číslo měsíce	Minimální požadované hodnoty při max. rel. vlhkosti na vnitřním povrchu:				Vypočtené hodnoty		
	----- 80% -----		----- 100% -----		$T_{si}[C]$	f_{Rsi}	RHsi[%]
	$T_{si},m[C]$	f_{Rsi},m	$T_{si},m[C]$	f_{Rsi},m			
1	14.7	0.743	11.3	0.595	19.5	0.952	59.0
2	15.3	0.753	11.9	0.594	19.6	0.952	61.1
3	15.7	0.721	12.3	0.526	19.8	0.952	61.9
4	16.2	0.659	12.7	0.391	20.0	0.952	63.1
5	17.2	0.576	13.8	0.135	20.2	0.952	66.4
6	18.2	0.479	14.6	-----	20.4	0.952	69.7
7	18.6	0.365	15.1	-----	20.5	0.952	71.5
8	18.5	0.409	15.0	-----	20.4	0.952	70.8
9	17.4	0.564	13.9	0.087	20.3	0.952	67.0
10	16.3	0.648	12.8	0.367	20.0	0.952	63.3
11	15.7	0.723	12.3	0.529	19.8	0.952	62.0
12	15.4	0.755	12.0	0.593	19.6	0.952	61.4

Poznámka: RHsi je relativní vlhkost na vnitřním povrchu, T_{si} je vnitřní povrchová teplota a f_{Rsi} je teplotní faktor.

Difúze vodní páry v návrh. podmínkách a bilance vodní páry podle ČSN 730540: (bez vlivu zabudované vlhkosti a sluneční radiace)

Průběh teplot a částečných tlaků vodní páry v návrhových okrajových podmínkách:

rozhraní:	i	1-2	2-3	3-4	e
theta [C]:	19.7	19.6	7.6	7.5	-12.1
p [Pa]:	1334	1170	330	233	166
p,sat [Pa]:	2300	2283	1043	1036	214

Poznámka: theta je teplota na rozhraní vrstev, p je předpokládaný částečný tlak vodní páry na rozhraní vrstev a p,sat je částečný tlak nasycené vodní páry na rozhraní vrstev.

Teploty v typickém místě konstrukce v ustálených návrhových podmínkách

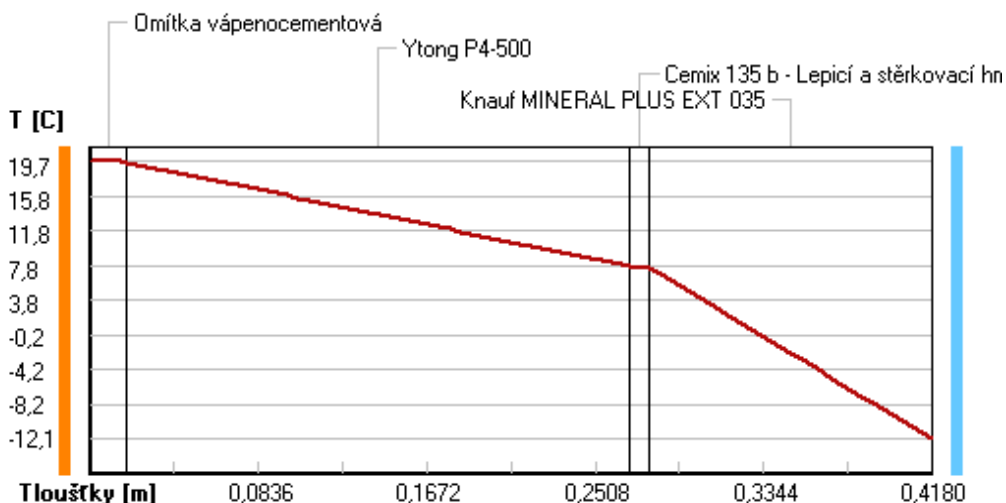

Část. tlaky vodní páry v typickém místě konstrukce v ustál. návrh. podmínkách

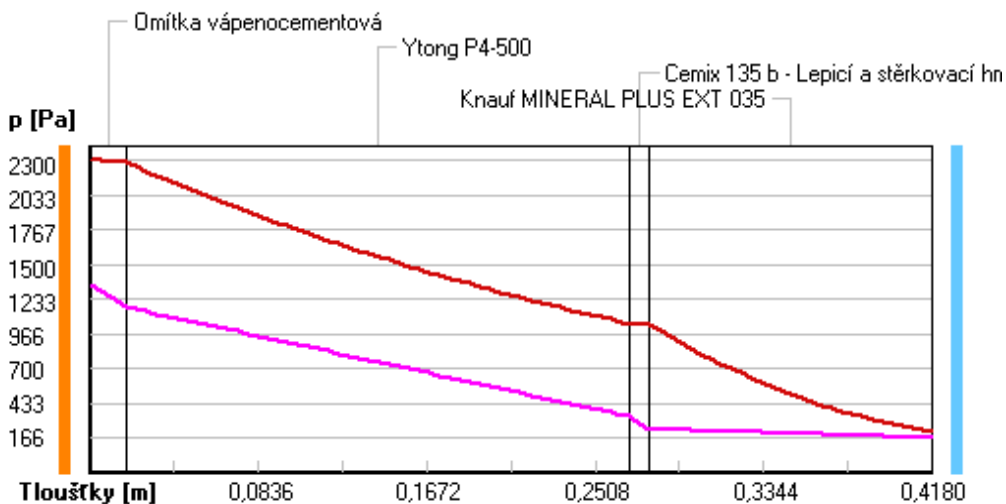

Rel. vlhkosti v typickém místě konstrukce v ustál. návrh. podmínkách

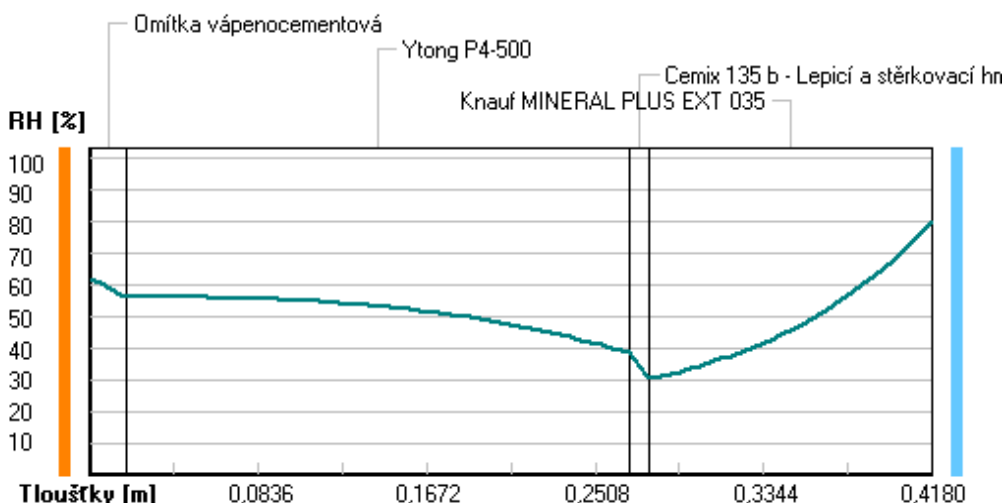

Při venkovní návrhové teplotě nedochází v konstrukci ke kondenzaci vodní páry.

Množství difundující vodní páry G_d : 9.602E-0008 kg/(m².s)

Bilance zkondenzované a vypařené vodní páry podle EN ISO 13788:

Roční cyklus č. 1

V konstrukci nedochází během modelového roku ke kondenzaci vodní páry.

Poznámka: Hodnocení difúze vodní páry bylo provedeno pro předpoklad 1D šíření vodní páry převažující skladbou konstrukce. Pro konstrukce s výraznými systematickými tepelnými mosty je výsledek výpočtu jen orientační. Přesnější výsledky lze získat s pomocí 2D analýzy.

Rozmezí relativních vlhkostí v jednotlivých materiálech (pro poslední roční cyklus):

Číslo	Název	Trvání příslušné relativní vlhkosti v materiálu ve dnech za rok				
		pod 60%	60-70%	70-80%	80-90%	nad 90%

1	Omítka vápenoc	90	213	62	---	---
2	Ytong P4-500	212	153	---	---	---
3	Cemix 135 b -	273	92	---	---	---
4	Knauf MINERAL	---	---	365	---	---

Poznámka: S pomocí této tabulky lze zjednodušeně odhadnout, jaké je riziko dosažení nepřipustné hmotnostní vlhkosti materiálu či riziko jeho koroze.

Konkrétně pro dřevo předepisuje ČSN 730540-2/Z1 maximální přípustnou hmotnostní vlhkost 18 %. Ze sorpční křivky pro daný typ dřeva lze odvodit, při jaké relativní vlhkosti vzduchu dosahuje dřevo této kritické hmotnostní vlhkosti. Obvykle jde o cca 80 %.

Pokud je v tabulce výše pro dřevo uveden dlouhodobější výskyt relativní vlhkosti nad 80 %, lze předpokládat, že požadavek ČSN 730540-2 na maximální hmotnostní vlhkost dřeva nebude splněn.

Teplo 2017 EDU, (c) 2017 Svoboda Software

RYHODNOCENÍ VÝSLEDKŮ PODLE KRITÉRIÍ ČSN 730540-2 (2011)

Název konstrukce: Ytong P4 - 500 + Knauf Mineral Plus - rošt

Rekapitulace vstupních dat

Návrhová vnitřní teplota T_i :	20,0 C
Převažující návrhová vnitřní teplota T_{iM} :	20,0 C
Návrhová venkovní teplota T_{ae} :	-13,0 C
Teplota na vnější straně T_e :	-13,0 C
Návrhová teplota vnitřního vzduchu T_{ai} :	20,6 C
Relativní vlhkost v interiéru RH _i :	50,0 % (+5,0%)

Skladba konstrukce

Číslo	Název vrstvy	d [m]	Lambda [W/mK]	Mi [-]
1	Omítka vápenocementová	0,018	0,990	19,0
2	Ytong P4-500	0,250	0,137	7,0
3	Cemix 135 b - Lepicí a stěrkov	0,010	0,634	20,0
4	Knauf MINERAL PLUS EXT 035	0,140	0,047	1,0

I. Požadavek na teplotní faktor (čl. 5.1 v ČSN 730540-2)

Požadavek: $f_{Rsi,N} = f_{Rsi,cr} = 0,751$

Vypočtená průměrná hodnota: $f_{Rsi,m} = 0,952$

Kritický teplotní faktor $f_{Rsi,cr}$ byl stanoven pro maximální přípustnou vlhkost na vnitřním povrchu 80% (kritérium vyloučení vzniku plísní).

Průměrná hodnota $f_{Rsi,m}$ (resp. maximální hodnota při hodnocení skladby mimo tepelné mosty a vazby) není nikdy minimální hodnotou ve všech místech konstrukce. Nelze s ní proto prokazovat plnění požadavku na minimální povrchové teploty zabudované konstrukce včetně tepelných mostů a vazeb. Její převýšení nad požadavkem naznačuje pouze možnost plnění požadavku v místě tepelného mostu či tepelné vazby.

II. Požadavek na součinitel prostupu tepla (čl. 5.2 v ČSN 730540-2)

Požadavek: $U_{N} = 0,30 \text{ W/m}^2\text{K}$

Vypočtená hodnota: $U = 0,196 \text{ W/m}^2\text{K}$

$U < U_N$... POŽADAVEK JE SPLNĚN.

Vypočtený součinitel prostupu tepla musí zahrnovat vliv systematických tepelných mostů (např. krokví v zateplené šikmé střeše).

III. Požadavky na šíření vlhkosti konstrukcí (čl. 6.1 a 6.2 v ČSN 730540-2)

Požadavky:

1. Kondenzace vodní páry nesmí ohrozit funkci konstrukce.
2. Roční množství kondenzátu musí být nižší než roční kapacita odparu.
3. Roční množství kondenzátu $M_{c,a}$ musí být nižší než 0,1 kg/m².rok, nebo 3-6% plošné hmotnosti materiálu (nižší z hodnot).

Vypočtené hodnoty: V kci nedochází při venkovní návrhové teplotě ke kondenzaci.

POŽADAVKY JSOU SPLNĚNY.

KOMPLEXNÍ POSOUZENÍ SKLADBY STAVEBNÍ KONSTRUKCE Z HLEDISKA ŠÍŘENÍ TEPLA A VODNÍ PÁRY

podle EN ISO 13788, EN ISO 6946, ČSN 730540 a STN 730540

Teplota 2017 EDU

Název úlohy : **Ytong P4 - 500 + Knauf Mineral Plus - rošt**

Zpracovatel : TT 2017

Zakázka :

Datum : 26.05.2017

ZADANÁ SKLADBA A OKRAJOVÉ PODMÍNKY :

Typ hodnocené konstrukce : Stěna vnější dvouplášťová

Korekce součinitele prostupu dU : 0.000 W/m²K

Skladba konstrukce (od interiéru) :

Číslo	Název	D [m]	Lambda [W/(m.K)]	c [J/(kg.K)]	Ro [kg/m ³]	Mi [-]	Ma [kg/m ²]
1	Omítka vápenoc	0,0180	0,9900	790,0	2000,0	19,0	0.0000
2	Ytong P4-500	0,2500	0,1370	1000,0	500,0	7,0	0.0000
3	Cemix 135 b -	0,0100	0,6340	840,0	1550,0	20,0	0.0000
4	Knauf MINERAL	0,1000	0,0470*	991,8	54,5	1,0	0.0000
5	Knauf MINERAL	0,1000	0,0470*	991,8	54,5	1,0	0.0000

Poznámka: D je tloušťka vrstvy, Lambda je návrhová hodnota tepelné vodivosti vrstvy, C je měrná tepelná kapacita vrstvy, Ro je objemová hmotnost vrstvy, Mi je faktor difúzního odporu vrstvy a Ma je počáteční zabudovaná vlhkost ve vrstvě.

* ekvival. tep. vodivost s vlivem tepelných mostů, stanovena interním výpočtem

Číslo	Kompletní název vrstvy	Interní výpočet tep. vodivosti
1	Omítka vápenocementová	---
2	Ytong P4-500	---
3	Cemix 135 b - Lepicí a stěrkovací hmota COMFORT bílá	---
4	Knauf MINERAL PLUS EXT 035	vliv systematických tep. mostů dle EN ISO 6946 Tep. vodivost zákl. materiálu: 0.035 W/(m.K) Tep. vodivost tep. mostů: 0.180 W/(m.K) Šířka tepelných mostů: 0.0600 m Tloušťka tepelných mostů: 0.1000 m Os. vzdálenost tep. mostů: 0.6600 m
5	Knauf MINERAL PLUS EXT 035	vliv systematických tep. mostů dle EN ISO 6946 Tep. vodivost zákl. materiálu: 0.035 W/(m.K) Tep. vodivost tep. mostů: 0.180 W/(m.K) Šířka tepelných mostů: 0.0600 m Tloušťka tepelných mostů: 0.1000 m Os. vzdálenost tep. mostů: 0.6600 m

Okrajové podmínky výpočtu :

Tepelný odpor při přestupu tepla v interiéru Rsi : 0.13 m²K/W

dtto pro výpočet vnitřní povrchové teploty Rsi : 0.25 m²K/W

Tepelný odpor při přestupu tepla v exteriéru Rse : 0.13 m²K/W

dtto pro výpočet vnitřní povrchové teploty Rse : 0.13 m²K/W

Návrhová venkovní teplota Te : -13.0 C

Návrhová teplota vnitřního vzduchu T_{ai} : 20.6 C
 Návrhová relativní vlhkost venkovního vzduchu R_{He} : 84.0 %
 Návrhová relativní vlhkost vnitřního vzduchu R_{Hi} : 55.0 %

Měsíc	Délka [dny/hodiny]	T_{ai} [C]	R_{Hi} [%]	P_i [Pa]	T_e [C]	R_{He} [%]	P_e [Pa]	
1	31	744	20.6	55.1	1336.3	-2.4	81.2	406.1
2	28	672	20.6	57.3	1389.6	-0.9	80.8	457.9
3	31	744	20.6	58.8	1426.0	3.0	79.5	602.1
4	30	720	20.6	60.7	1472.1	7.7	77.5	814.1
5	31	744	20.6	64.9	1573.9	12.7	74.5	1093.5
6	30	720	20.6	68.7	1666.1	15.9	72.0	1300.1
7	31	744	20.6	70.8	1717.0	17.5	70.4	1407.2
8	31	744	20.6	70.1	1700.0	17.0	70.9	1373.1
9	30	720	20.6	65.6	1590.9	13.3	74.1	1131.2
10	31	744	20.6	61.0	1479.4	8.3	77.1	843.7
11	30	720	20.6	58.8	1426.0	2.9	79.5	597.9
12	31	744	20.6	57.7	1399.3	-0.6	80.7	468.9

Poznámka: T_{ai} , R_{Hi} a P_i jsou prům. měsíční parametry vnitřního vzduchu (teplota, relativní vlhkost a částečný tlak vodní páry) a T_e , R_{He} a P_e jsou prům. měsíční parametry v prostředí na vnější straně konstrukce (teplota, relativní vlhkost a částečný tlak vodní páry).

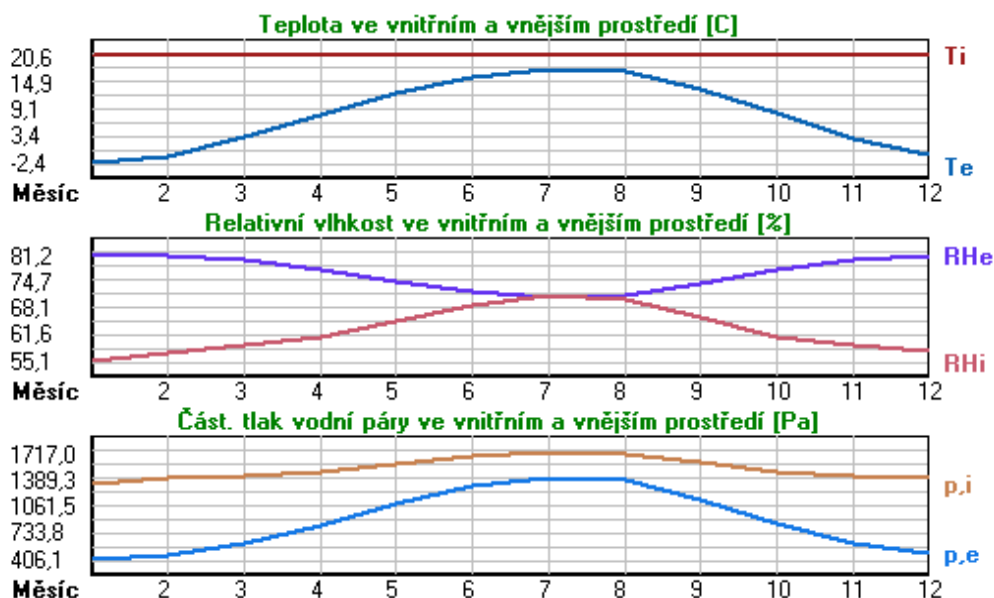

Pro vnitřní prostředí byla uplatněna přírážka k vnitřní relativní vlhkosti : 5.0 %

Výchozí měsíc výpočtu bilance se stanovuje výpočtem podle EN ISO 13788.

Počet hodnocených let : 1

VÝSLEDKY VÝPOČTU HODNOCENÉ KONSTRUKCE :

Tepelný odpor a součinitel prostupu tepla podle EN ISO 6946:

Tepelný odpor konstrukce R : 6.114 m²K/W
 Součinitel prostupu tepla konstrukce U : 0.157 W/m²K

Součinitel prostupu zabudované kce U_{kc} : 0.18 / 0.21 / 0.26 / 0.36 W/m²K

Uvedené orientační hodnoty platí pro různou kvalitu řešení tep. mostů vyjádřenou přibližnou přírážkou podle poznámek k čl. B.9.2 v ČSN 730540-4.

Difúzní odpor a tepelné akumulační vlastnosti:

Difuzní odpor konstrukce ZpT : 1.3E+0010 m/s
 Teplotní útlum konstrukce Ny* podle EN ISO 13786 : 646.1
 Fázový posun teplotního kmitu Psi* podle EN ISO 13786 : 15.5 h

Teplota vnitřního povrchu a teplotní faktor podle ČSN 730540 a EN ISO 13788:

Vnitřní povrchová teplota v návrhových podmínkách Tsi,p : 19.31 C
 Teplotní faktor v návrhových podmínkách f,Rsi,p : **0.962**

Obě hodnoty platí pro odpor při přestupu tepla na vnitřní straně Rsi=0,25 m2K/W.

Číslo měsíce	Minimální požadované hodnoty při max. rel. vlhkosti na vnitřním povrchu:				Vypočtené hodnoty		
	----- 80% -----		----- 100% -----		Tsi[C]	f,Rsi	RHsi[%]
	Tsi,m[C]	f,Rsi,m	Tsi,m[C]	f,Rsi,m			
1	14.7	0.743	11.3	0.595	19.7	0.962	58.2
2	15.3	0.753	11.9	0.594	19.8	0.962	60.3
3	15.7	0.721	12.3	0.526	19.9	0.962	61.3
4	16.2	0.659	12.7	0.391	20.1	0.962	62.6
5	17.2	0.576	13.8	0.135	20.3	0.962	66.1
6	18.2	0.479	14.6	-----	20.4	0.962	69.5
7	18.6	0.365	15.1	-----	20.5	0.962	71.3
8	18.5	0.409	15.0	-----	20.5	0.962	70.7
9	17.4	0.564	13.9	0.087	20.3	0.962	66.7
10	16.3	0.648	12.8	0.367	20.1	0.962	62.8
11	15.7	0.723	12.3	0.529	19.9	0.962	61.3
12	15.4	0.755	12.0	0.593	19.8	0.962	60.7

Poznámka: RHsi je relativní vlhkost na vnitřním povrchu, Tsi je vnitřní povrchová teplota a f,Rsi je teplotní faktor.

Difúze vodní páry v návrh. podmínkách a bilance vodní páry podle ČSN 730540:
 (bez vlivu zabudované vlhkosti a sluneční radiace)

Průběh teplot a částečných tlaků vodní páry v návrhových okrajových podmínkách:

<u>rozhraní:</u>	<u>i</u>	<u>1-2</u>	<u>2-3</u>	<u>3-4</u>	<u>4-5</u>	<u>e</u>
theta [C]:	19.9	19.8	10.2	10.1	-1.1	-12.3
p [Pa]:	1334	1174	354	260	213	166
p,sat [Pa]:	2325	2311	1244	1237	557	211

Poznámka: theta je teplota na rozhraní vrstev, p je předpokládaný částečný tlak vodní páry na rozhraní vrstev a p,sat je částečný tlak nasycené vodní páry na rozhraní vrstev.

Teploty v typickém místě konstrukce v ustálených návrhových podmínkách

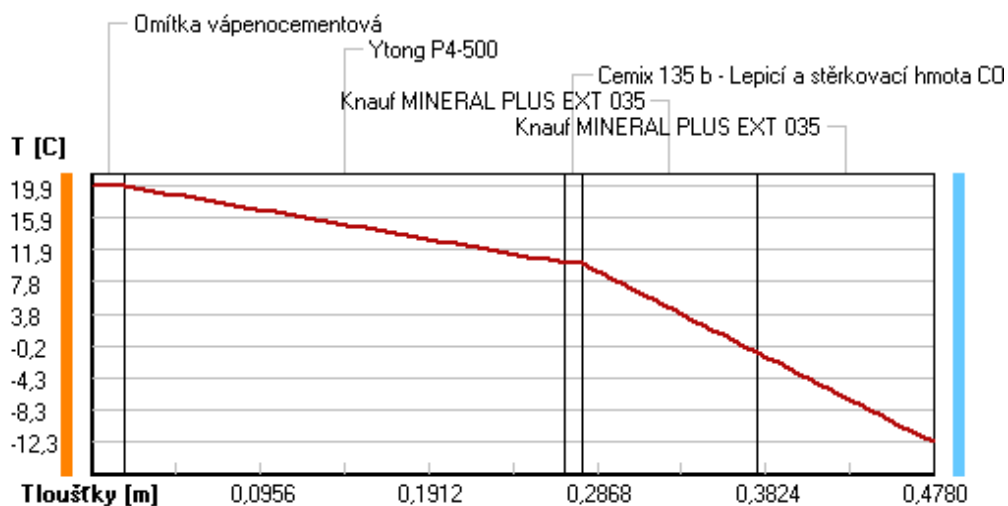

Část. tlaky vodní páry v typickém místě konstrukce v ustál. návrh. podmínkách

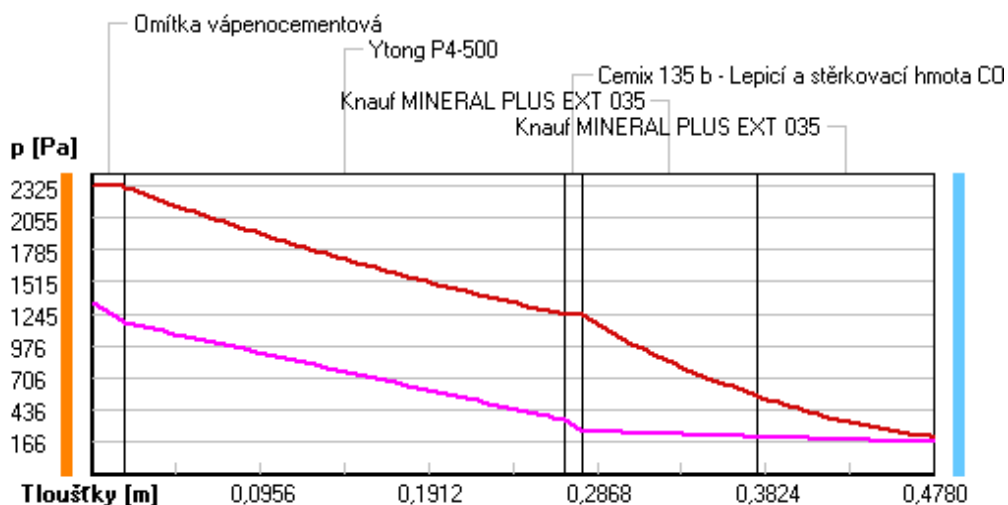

Rel. vlhkosti v typickém místě konstrukce v ustál. návrh. podmínkách

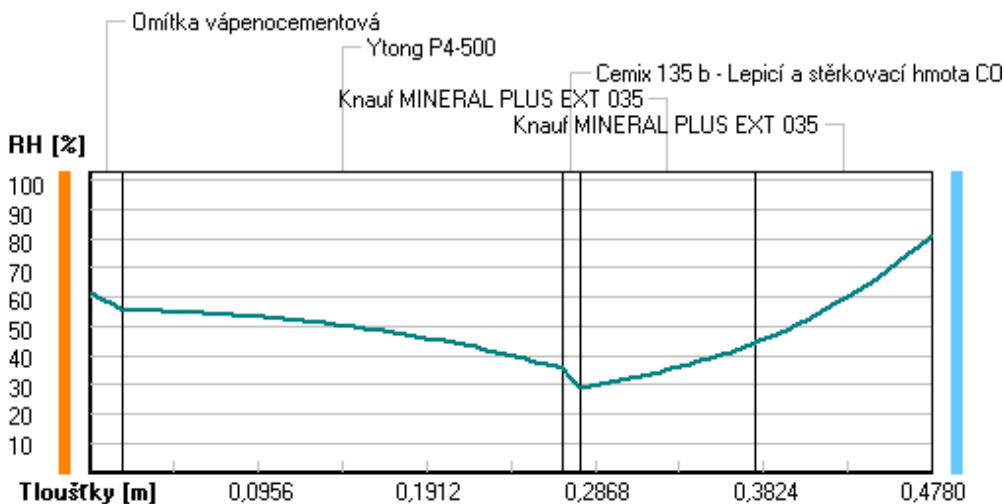

Při venkovní návrhové teplotě nedochází v konstrukci ke kondenzaci vodní páry.

Množství difundující vodní páry G_d : 9.370E-0008 kg/(m2.s)

Bilance zkondenzované a vypařené vodní páry podle EN ISO 13788:

Roční cyklus č. 1

V konstrukci nedochází během modelového roku ke kondenzaci vodní páry.

Poznámka: Hodnocení difúze vodní páry bylo provedeno pro předpoklad 1D šíření vodní páry převažující skladbou konstrukce. Pro konstrukce s výraznými systematickými tepelnými mosty je výsledek výpočtu jen orientační. Přesnější výsledky lze získat s pomocí 2D analýzy.

Rozmezí relativních vlhkostí v jednotlivých materiálech (pro poslední roční cyklus):

Číslo	Název	Trvání příslušné relativní vlhkosti v materiálu ve dnech za rok				
		pod 60%	60-70%	70-80%	80-90%	nad 90%
1	Omítka vápenoc	90	213	62	---	---
2	Ytong P4-500	212	153	---	---	---
3	Cemix 135 b -	273	92	---	---	---
4	Knauf MINERAL	212	153	---	---	---
5	Knauf MINERAL	---	---	365	---	---

Poznámka: S pomocí této tabulky lze zjednodušeně odhadnout, jaké je riziko dosažení nepřipustné hmotnostní vlhkosti materiálu či riziko jeho koroze.

Konkrétně pro dřevo předepisuje ČSN 730540-2/Z1 maximální přípustnou hmotnostní vlhkost 18 %. Ze sorpční křivky pro daný typ dřeva lze odvodit, při jaké relativní vlhkosti vzduchu dosahuje dřevo této kritické hmotnostní vlhkosti. Obvykle jde o cca 80 %.

Pokud je v tabulce výše pro dřevo uveden dlouhodobější výskyt relativní vlhkosti nad 80 %, lze předpokládat, že požadavek ČSN 730540-2 na maximální hmotnostní vlhkost dřeva nebude splněn.

RYHODNOCENÍ VÝSLEDKŮ PODLE KRITÉRIÍ ČSN 730540-2 (2011)

Název konstrukce: Ytong P4 - 500 + Knauf Mineral Plus - rošt

Rekapitulace vstupních dat

Návrhová vnitřní teplota T_i :	20,0 C
Převažující návrhová vnitřní teplota T_{iM} :	20,0 C
Návrhová venkovní teplota T_{ae} :	-13,0 C
Teplota na vnější straně T_e :	-13,0 C
Návrhová teplota vnitřního vzduchu T_{ai} :	20,6 C
Relativní vlhkost v interiéru RH_i :	50,0 % (+5,0%)

Skladba konstrukce

Číslo	Název vrstvy	d [m]	Lambda [W/mK]	Mi [-]
1	Omítka vápenocementová	0,018	0,990	19,0
2	Ytong P4-500	0,250	0,137	7,0
3	Cemix 135 b - Lepicí a stěrkov	0,010	0,634	20,0
4	Knauf MINERAL PLUS EXT 035	0,100	0,047	1,0
5	Knauf MINERAL PLUS EXT 035	0,100	0,047	1,0

I. Požadavek na teplotní faktor (čl. 5.1 v ČSN 730540-2)

Požadavek: $f_{Rsi,N} = f_{Rsi,cr} = 0,751$

Vypočtená průměrná hodnota: $f_{Rsi,m} = 0,962$

Kritický teplotní faktor $f_{Rsi,cr}$ byl stanoven pro maximální přípustnou vlhkost na vnitřním povrchu 80% (kritérium vyloučení vzniku plísní).

Průměrná hodnota $f_{Rsi,m}$ (resp. maximální hodnota při hodnocení skladby mimo tepelné mosty a vazby) není nikdy minimální hodnotou ve všech místech konstrukce. Nelze s ní proto prokazovat plnění požadavku na minimální povrchové teploty zabudované konstrukce včetně tepelných mostů a vazeb. Její převýšení nad požadavkem naznačuje pouze možnosti plnění požadavku v místě tepelného mostu či tepelné vazby.

II. Požadavek na součinitel prostupu tepla (čl. 5.2 v ČSN 730540-2)

Požadavek: $U_{N} = 0,30 \text{ W/m}^2\text{K}$

Vypočtená hodnota: $U = 0,157 \text{ W/m}^2\text{K}$

$U < U_{N}$... POŽADAVEK JE SPLNĚN.

Vypočtený součinitel prostupu tepla musí zahrnovat vliv systematických tepelných mostů (např. krokvy v zateplené šikmé střeše).

III. Požadavky na šíření vlhkosti konstrukcí (čl. 6.1 a 6.2 v ČSN 730540-2)

Požadavky:

1. Kondenzace vodní páry nesmí ohrozit funkci konstrukce.
2. Roční množství kondenzátu musí být nižší než roční kapacita odparu.
3. Roční množství kondenzátu $M_{c,a}$ musí být nižší než 0,1 kg/m².rok, nebo 3-6% plošné hmotnosti materiálu (nižší z hodnot).

Vypočtené hodnoty: V kci nedochází při venkovní návrhové teplotě ke kondenzaci.

POŽADAVKY JSOU SPLNĚNY.

KOMPLEXNÍ POSOUZENÍ SKLADBY STAVEBNÍ KONSTRUKCE Z HLEDISKA ŠÍŘENÍ TEPLA A VODNÍ PÁRY

podle EN ISO 13788, EN ISO 6946, ČSN 730540 a STN 730540

Teplu 2017 EDU

Název úlohy : **Ytong P4 - 500 + Rockwool Superock - rošt**

Zpracovatel : TT 2017

Zakázka :

Datum : 26.05.2017

ZADANÁ SKLADBA A OKRAJOVÉ PODMÍNKY :

Typ hodnocené konstrukce : Stěna vnější dvouplášťová

Korekce součinitele prostupu dU : 0.000 W/m²K

Skladba konstrukce (od interiéru) :

Číslo	Název	D [m]	Lambda [W/(m.K)]	c [J/(kg.K)]	Ro [kg/m ³]	Mi [-]	Ma [kg/m ²]
1	Omítka vápenoc	0,0180	0,9900	790,0	2000,0	19,0	0.0000
2	Ytong P4-500	0,2500	0,1370	1000,0	500,0	7,0	0.0000
3	Cemix 135 b -	0,0100	0,6340	840,0	1550,0	20,0	0.0000
4	Rockwool Super	0,0600	0,0460*	991,8	70,0	1,0	0.0000

Poznámka: D je tloušťka vrstvy, Lambda je návrhová hodnota tepelné vodivosti vrstvy, C je měrná tepelná kapacita vrstvy, Ro je objemová hmotnost vrstvy, Mi je faktor difúzního odporu vrstvy a Ma je počáteční zabudovaná vlhkost ve vrstvě.

* ekvival. tep. vodivost s vlivem tepelných mostů, stanovena interním výpočtem

Číslo	Kompletní název vrstvy	Interní výpočet tep. vodivosti
1	Omítka vápenocementová	---
2	Ytong P4-500	---
3	Cemix 135 b - Lepicí a stěrkořovací hmota COMFORT bílá	---
4	Rockwool Superock	vliv systematických tep. mostů dle EN ISO 6946 Tep. vodivost zákl. materiálu: 0.035 W/(m.K) Tep. vodivost tep. mostů: 0.180 W/(m.K) Šířka tepelných mostů: 0.0600 m Tloušťka tepelných mostů: 0.0600 m Os. vzdálenost tep. mostů: 0.6600 m

Okrajové podmínky výpočtu :

Tepelný odpor při přestupu tepla v interiéru Rsi : 0.13 m²K/W

dtto pro výpočet vnitřní povrchové teploty Rsi : 0.25 m²K/W

Tepelný odpor při přestupu tepla v exteriéru Rse : 0.13 m²K/W

dtto pro výpočet vnitřní povrchové teploty Rse : 0.13 m²K/W

Návrhová venkovní teplota Te : -13.0 C

Návrhová teplota vnitřního vzduchu Tai : 20.6 C

Návrhová relativní vlhkost venkovního vzduchu RHe : 84.0 %

Návrhová relativní vlhkost vnitřního vzduchu RHl : 55.0 %

Měsíc	Délka [dny/hodiny]	Tai [C]	RHi [%]	Pi [Pa]	Te [C]	RHe [%]	Pe [Pa]
-------	--------------------	---------	---------	---------	--------	---------	---------

1	31	744	20.6	55.1	1336.3	-2.4	81.2	406.1
2	28	672	20.6	57.3	1389.6	-0.9	80.8	457.9
3	31	744	20.6	58.8	1426.0	3.0	79.5	602.1
4	30	720	20.6	60.7	1472.1	7.7	77.5	814.1
5	31	744	20.6	64.9	1573.9	12.7	74.5	1093.5
6	30	720	20.6	68.7	1666.1	15.9	72.0	1300.1
7	31	744	20.6	70.8	1717.0	17.5	70.4	1407.2
8	31	744	20.6	70.1	1700.0	17.0	70.9	1373.1
9	30	720	20.6	65.6	1590.9	13.3	74.1	1131.2
10	31	744	20.6	61.0	1479.4	8.3	77.1	843.7
11	30	720	20.6	58.8	1426.0	2.9	79.5	597.9
12	31	744	20.6	57.7	1399.3	-0.6	80.7	468.9

Poznámka: T_{ai} , RH_i a P_i jsou prům. měsíční parametry vnitřního vzduchu (teplota, relativní vlhkost a částečný tlak vodní páry) a T_e , RH_e a P_e jsou prům. měsíční parametry v prostředí na vnější straně konstrukce (teplota, relativní vlhkost a částečný tlak vodní páry).

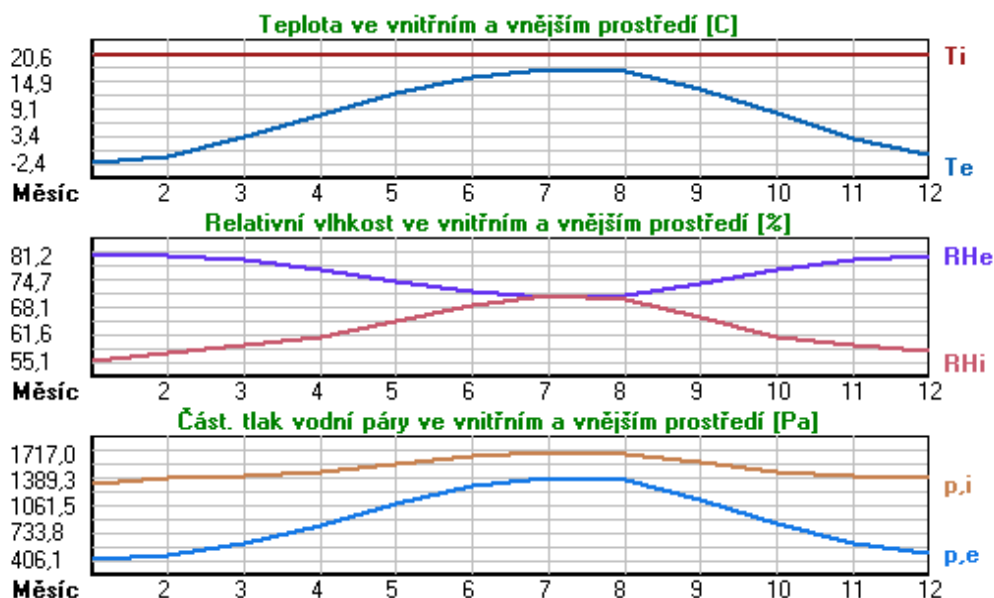

Pro vnitřní prostředí byla uplatněna přírážka k vnitřní relativní vlhkosti : 5.0 %

Výchozí měsíc výpočtu bilance se stanovuje výpočtem podle EN ISO 13788.

Počet hodnocených let : 1

VÝSLEDKY VÝPOČTU HODNOCENÉ KONSTRUKCE :

Tepelný odpor a součinitel prostupu tepla podle EN ISO 6946:

Tepelný odpor konstrukce R : 3.163 m²K/W
 Součinitel prostupu tepla konstrukce U : **0.292 W/m²K**

Součinitel prostupu zabudované kce U_{k,c} : 0.31 / 0.34 / 0.39 / 0.49 W/m²K

Uvedené orientační hodnoty platí pro různou kvalitu řešení tep. mostů vyjádřenou přibližnou přírážkou podle poznámek k čl. B.9.2 v ČSN 730540-4.

Difúzní odpor a tepelně akumulční vlastnosti:

Difúzní odpor konstrukce Z_{pT} : 1.2E+0010 m/s

Teplotní útlum konstrukce Ny* podle EN ISO 13786 : 207.1

Fázový posun teplotního kmitu Psi* podle EN ISO 13786 : 13.2 h

Teplota vnitřního povrchu a teplotní faktor podle ČSN 730540 a EN ISO 13788:

Vnitřní povrchová teplota v návrhových podmínkách $T_{si,p}$: 18.23 C
 Teplotní faktor v návrhových podmínkách $f_{Rsi,p}$: 0.929

Obě hodnoty platí pro odpor při přestupu tepla na vnitřní straně $R_{si}=0,25 \text{ m}^2\text{K/W}$.

Číslo měsíce	Minimální požadované hodnoty při max. rel. vlhkosti na vnitřním povrchu:				Vypočtené hodnoty		
	----- 80% -----		----- 100% -----		$T_{si}[C]$	f_{Rsi}	RHsi[%]
	$T_{si},m[C]$	f_{Rsi},m	$T_{si},m[C]$	f_{Rsi},m			
1	14.7	0.743	11.3	0.595	19.0	0.929	60.9
2	15.3	0.753	11.9	0.594	19.1	0.929	62.9
3	15.7	0.721	12.3	0.526	19.4	0.929	63.5
4	16.2	0.659	12.7	0.391	19.7	0.929	64.2
5	17.2	0.576	13.8	0.135	20.0	0.929	67.2
6	18.2	0.479	14.6	-----	20.3	0.929	70.1
7	18.6	0.365	15.1	-----	20.4	0.929	71.8
8	18.5	0.409	15.0	-----	20.3	0.929	71.2
9	17.4	0.564	13.9	0.087	20.1	0.929	67.7
10	16.3	0.648	12.8	0.367	19.7	0.929	64.4
11	15.7	0.723	12.3	0.529	19.4	0.929	63.5
12	15.4	0.755	12.0	0.593	19.1	0.929	63.3

Poznámka: RHsi je relativní vlhkost na vnitřním povrchu, T_{si} je vnitřní povrchová teplota a f_{Rsi} je teplotní faktor.

Difúze vodní páry v návrh. podmínkách a bilance vodní páry podle ČSN 730540: (bez vlivu zabudované vlhkosti a sluneční radiace)

Průběh teplot a částečných tlaků vodní páry v návrhových okrajových podmínkách:

rozhraní:	i	1-2	2-3	3-4	e
theta [C]:	19.3	19.1	1.2	1.1	-11.7
p [Pa]:	1334	1164	295	196	166
p,sat [Pa]:	2241	2216	668	660	222

Poznámka: theta je teplota na rozhraní vrstev, p je předpokládaný částečný tlak vodní páry na rozhraní vrstev a p,sat je částečný tlak nasycené vodní páry na rozhraní vrstev.

Teploty v typickém místě konstrukce v ustálených návrhových podmínkách

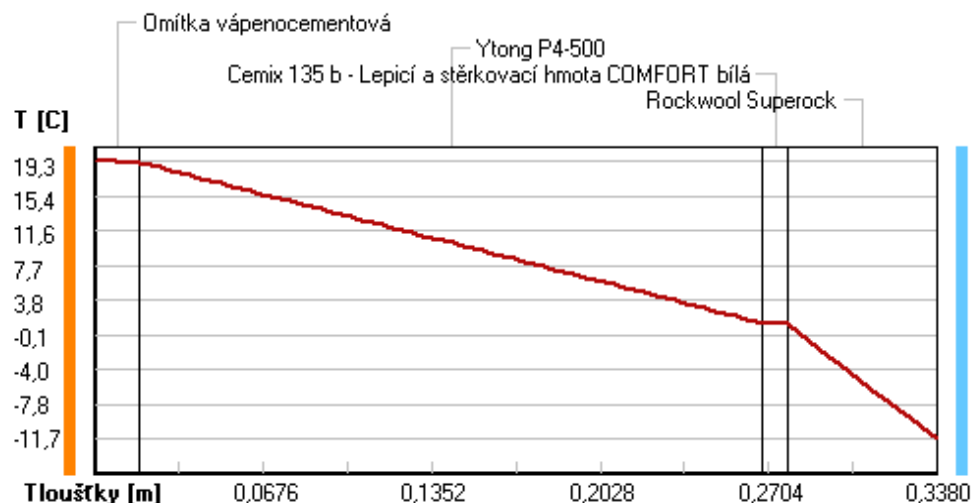

Část. tlaky vodní páry v typickém místě konstrukce v ustál. návrh. podmínkách

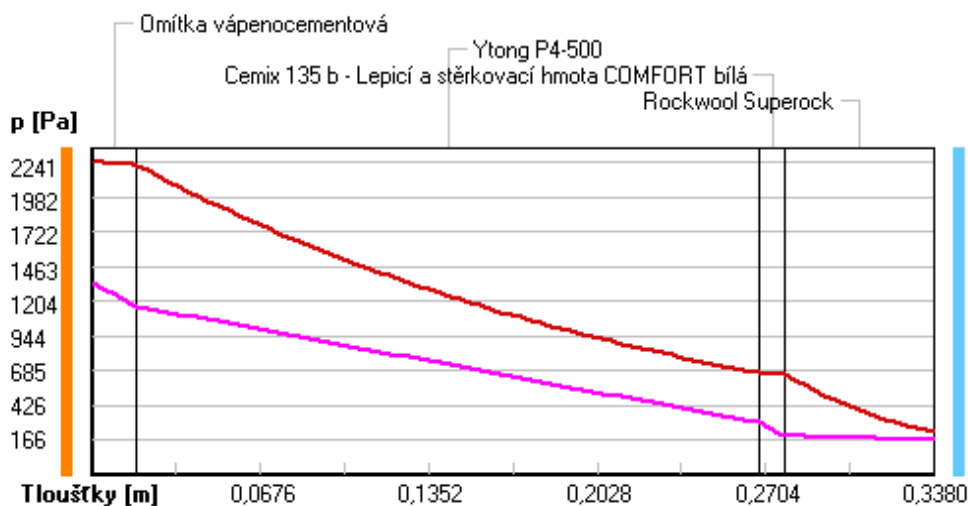

Rel. vlhkosti v typickém místě konstrukce v ustál. návrh. podmínkách

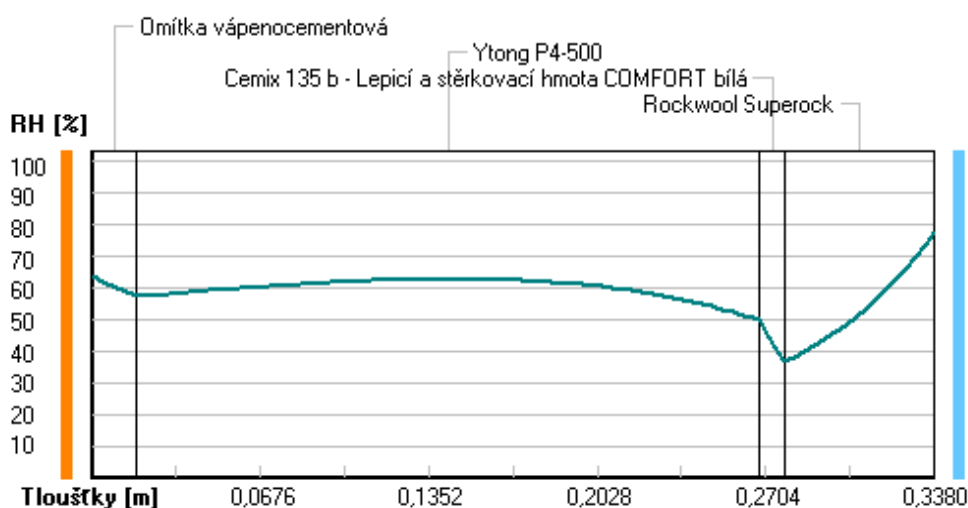

Při venkovní návrhové teplotě nedochází v konstrukci ke kondenzaci vodní páry.

Množství difundující vodní páry G_d : 9.928E-0008 kg/(m².s)

Bilance zkondenzované a vypařené vodní páry podle EN ISO 13788:

Roční cyklus č. 1

V konstrukci nedochází během modelového roku ke kondenzaci vodní páry.

Poznámka: Hodnocení difúze vodní páry bylo provedeno pro předpoklad 1D šíření vodní páry převažující skladbou konstrukce. Pro konstrukce s výraznými systematickými tepelnými mosty je výsledek výpočtu jen orientační. Přesnější výsledky lze získat s pomocí 2D analýzy.

Rozmezí relativních vlhkostí v jednotlivých materiálech (pro poslední roční cyklus):

Číslo	Název	Trvání příslušné relativní vlhkosti v materiálu ve dnech za rok				
		pod 60%	60-70%	70-80%	80-90%	nad 90%

1	Omítka vápenoc	31	272	62	---	---
2	Ytong P4-500	181	184	---	---	---
3	Cemix 135 b -	212	153	---	---	---
4	Rockwool Super	---	31	334	---	---

Poznámka: S pomocí této tabulky lze zjednodušeně odhadnout, jaké je riziko dosažení nepřipustné hmotnostní vlhkosti materiálu či riziko jeho koroze.

Konkrétně pro dřevo předepisuje ČSN 730540-2/Z1 maximální přípustnou hmotnostní vlhkost 18 %. Ze sorpční křivky pro daný typ dřeva lze odvodit, při jaké relativní vlhkosti vzduchu dosahuje dřevo této kritické hmotnostní vlhkosti. Obvykle jde o cca 80 %.

Pokud je v tabulce výše pro dřevo uveden dlouhodobější výskyt relativní vlhkosti nad 80 %, lze předpokládat, že požadavek ČSN 730540-2 na maximální hmotnostní vlhkost dřeva nebude splněn.

Teplu 2017 EDU, (c) 2017 Svoboda Software

RYHODNOCENÍ VÝSLEDKŮ PODLE KRITÉRIÍ ČSN 730540-2 (2011)

Název konstrukce: Ytong P4 - 500 + Rockwool Superock - rošt

Rekapitulace vstupních dat

Návrhová vnitřní teplota T_i :	20,0 C
Převažující návrhová vnitřní teplota T_{iM} :	20,0 C
Návrhová venkovní teplota T_{ae} :	-13,0 C
Teplota na vnější straně T_e :	-13,0 C
Návrhová teplota vnitřního vzduchu T_{ai} :	20,6 C
Relativní vlhkost v interiéru RH_i :	50,0 % (+5,0%)

Skladba konstrukce

Číslo	Název vrstvy	d [m]	Lambda [W/mK]	Mi [-]
1	Omítka vápenocementová	0,018	0,990	19,0
2	Ytong P4-500	0,250	0,137	7,0
3	Cemix 135 b - Lepic a stěrkov	0,010	0,634	20,0
4	Rockwool Superock	0,060	0,046	1,0

I. Požadavek na teplotní faktor (čl. 5.1 v ČSN 730540-2)

Požadavek: $f_{Rsi,N} = f_{Rsi,cr} = 0,751$

Vypočtená průměrná hodnota: $f_{Rsi,m} = 0,929$

Kritický teplotní faktor $f_{Rsi,cr}$ byl stanoven pro maximální přípustnou vlhkost na vnitřním povrchu 80% (kritérium vyloučení vzniku plísní).

Průměrná hodnota $f_{Rsi,m}$ (resp. maximální hodnota při hodnocení skladby mimo tepelné mosty a vazby) není nikdy minimální hodnotou ve všech místech konstrukce. Nelze s ní proto prokazovat plnění požadavku na minimální povrchové teploty zabudované konstrukce včetně tepelných mostů a vazeb. Její převýšení nad požadavkem naznačuje pouze možnosti plnění požadavku v místě tepelného mostu či tepelné vazby.

II. Požadavek na součinitel prostupu tepla (čl. 5.2 v ČSN 730540-2)

Požadavek: $U_N = 0,30 \text{ W/m}^2\text{K}$

Vypočtená hodnota: $U = 0,292 \text{ W/m}^2\text{K}$

$U < U_N$... POŽADAVEK JE SPLNĚN.

Vypočtený součinitel prostupu tepla musí zahrnovat vliv systematických tepelných mostů (např. krovů v zateplené šikmé střeše).

III. Požadavky na šíření vlhkosti konstrukcí (čl. 6.1 a 6.2 v ČSN 730540-2)

Požadavky:

1. Kondenzace vodní páry nesmí ohrozit funkci konstrukce.
2. Roční množství kondenzátu musí být nižší než roční kapacita odparu.
3. Roční množství kondenzátu $M_{c,a}$ musí být nižší než 0,1 kg/m².rok, nebo 3-6% plošné hmotnosti materiálu (nižší z hodnot).

Vypočtené hodnoty: V kci nedochází při venkovní návrhové teplotě ke kondenzaci.

POŽADAVKY JSOU SPLNĚNY.

KOMPLEXNÍ POSOUZENÍ SKLADBY STAVEBNÍ KONSTRUKCE Z HLEDISKA ŠÍŘENÍ TEPLA A VODNÍ PÁRY

podle EN ISO 13788, EN ISO 6946, ČSN 730540 a STN 730540

Teplu 2017 EDU

Název úlohy : **Ytong P4 - 500 + Rockwool Superock - rošt**

Zpracovatel : TT 2017

Zakázka :

Datum : 26.05.2017

ZADANÁ SKLADBA A OKRAJOVÉ PODMÍNKY :

Typ hodnocené konstrukce : Stěna vnější dvouplášťová

Korekce součinitele prostupu dU : 0.000 W/m2K

Skladba konstrukce (od interiéru) :

Číslo	Název	D [m]	Lambda [W/(m.K)]	c [J/(kg.K)]	Ro [kg/m3]	Mi [-]	Ma [kg/m2]
1	Omítka vápenoc	0,0180	0,9900	790,0	2000,0	19,0	0.0000
2	Ytong P4-500	0,2500	0,1370	1000,0	500,0	7,0	0.0000
3	Cemix 135 b -	0,0100	0,6340	840,0	1550,0	20,0	0.0000
4	Rockwool Super	0,1400	0,0470*	991,8	70,0	1,0	0.0000

Poznámka: D je tloušťka vrstvy, Lambda je návrhová hodnota tepelné vodivosti vrstvy, C je měrná tepelná kapacita vrstvy, Ro je objemová hmotnost vrstvy, Mi je faktor difúzního odporu vrstvy a Ma je počáteční zabudovaná vlhkost ve vrstvě.

* ekvival. tep. vodivost s vlivem tepelných mostů, stanovena interním výpočtem

Číslo	Kompletní název vrstvy	Interní výpočet tep. vodivosti
1	Omítka vápenocementová	---
2	Ytong P4-500	---
3	Cemix 135 b - Lepicí a stěrkový hmota COMFORT bílá	---
4	Rockwool Superock	vliv systematických tep. mostů dle EN ISO 6946 Tep. vodivost zákl. materiálu: 0.035 W/(m.K) Tep. vodivost tep. mostů: 0.180 W/(m.K) Šířka tepelných mostů: 0.0600 m Tloušťka tepelných mostů: 0.1400 m Os. vzdálenost tep. mostů: 0.6600 m

Okrajové podmínky výpočtu :

Tepelný odpor při přestupu tepla v interiéru Rsi : 0.13 m2K/W

dtto pro výpočet vnitřní povrchové teploty Rsi : 0.25 m2K/W

Tepelný odpor při přestupu tepla v exteriéru Rse : 0.13 m2K/W

dtto pro výpočet vnitřní povrchové teploty Rse : 0.13 m2K/W

Návrhová venkovní teplota Te : -13.0 C

Návrhová teplota vnitřního vzduchu Tai : 20.6 C

Návrhová relativní vlhkost venkovního vzduchu RHe : 84.0 %

Návrhová relativní vlhkost vnitřního vzduchu RHl : 55.0 %

Měsíc	Délka [dny/hodiny]	Tai [C]	RHi [%]	Pi [Pa]	Te [C]	RHe [%]	Pe [Pa]
-------	--------------------	---------	---------	---------	--------	---------	---------

1	31	744	20.6	55.1	1336.3	-2.4	81.2	406.1
2	28	672	20.6	57.3	1389.6	-0.9	80.8	457.9
3	31	744	20.6	58.8	1426.0	3.0	79.5	602.1
4	30	720	20.6	60.7	1472.1	7.7	77.5	814.1
5	31	744	20.6	64.9	1573.9	12.7	74.5	1093.5
6	30	720	20.6	68.7	1666.1	15.9	72.0	1300.1
7	31	744	20.6	70.8	1717.0	17.5	70.4	1407.2
8	31	744	20.6	70.1	1700.0	17.0	70.9	1373.1
9	30	720	20.6	65.6	1590.9	13.3	74.1	1131.2
10	31	744	20.6	61.0	1479.4	8.3	77.1	843.7
11	30	720	20.6	58.8	1426.0	2.9	79.5	597.9
12	31	744	20.6	57.7	1399.3	-0.6	80.7	468.9

Poznámka: T_{ai} , RH_i a P_i jsou prům. měsíční parametry vnitřního vzduchu (teplota, relativní vlhkost a částečný tlak vodní páry) a T_e , RH_e a P_e jsou prům. měsíční parametry v prostředí na vnější straně konstrukce (teplota, relativní vlhkost a částečný tlak vodní páry).

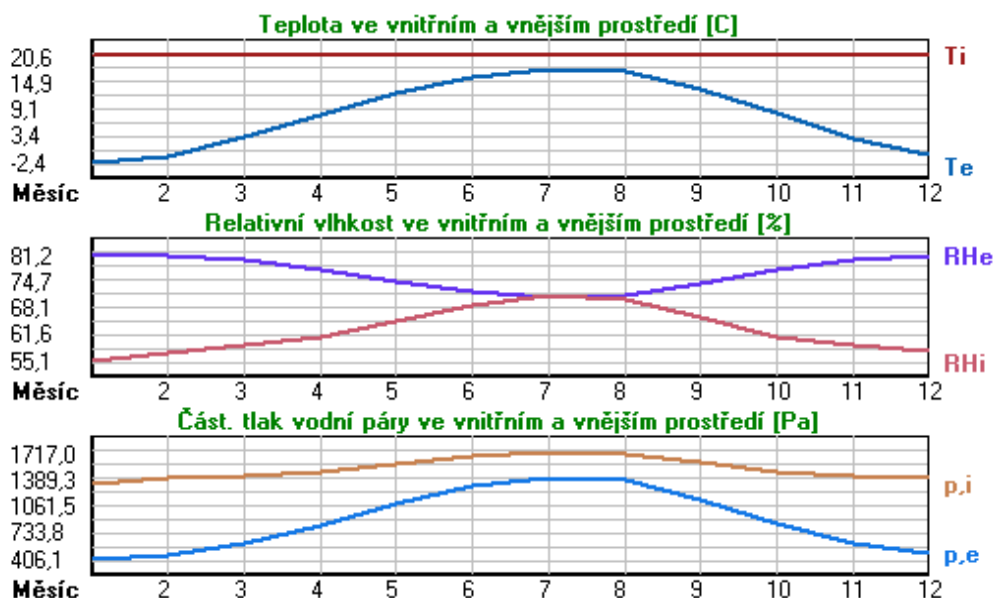

Pro vnitřní prostředí byla uplatněna přírážka k vnitřní relativní vlhkosti : 5.0 %

Výchozí měsíc výpočtu bilance se stanovuje výpočtem podle EN ISO 13788.

Počet hodnocených let : 1

VÝSLEDKY VÝPOČTU HODNOCENÉ KONSTRUKCE :

Tepelný odpor a součinitel prostupu tepla podle EN ISO 6946:

Tepelný odpor konstrukce R : 4.837 m²K/W
 Součinitel prostupu tepla konstrukce U : 0.196 W/m²K

Součinitel prostupu zabudované kce U_{k,c} : 0.22 / 0.25 / 0.30 / 0.40 W/m²K

Uvedené orientační hodnoty platí pro různou kvalitu řešení tep. mostů vyjádřenou přibližnou přírážkou podle poznámek k čl. B.9.2 v ČSN 730540-4.

Difúzní odpor a tepelně akumulační vlastnosti:

Difúzní odpor konstrukce Z_{pT} : 1.2E+0010 m/s

Teplotní útlum konstrukce Ny* podle EN ISO 13786 : 445.4

Fázový posun teplotního kmitu Psi* podle EN ISO 13786 : 14.7 h

Teplota vnitřního povrchu a teplotní faktor podle ČSN 730540 a EN ISO 13788:

Vnitřní povrchová teplota v návrhových podmínkách $T_{si,p}$: 18.99 C
 Teplotní faktor v návrhových podmínkách $f,R_{si,p}$: 0.952

Obě hodnoty platí pro odpor při přestupu tepla na vnitřní straně $R_{si}=0,25$ m²K/W.

Číslo měsíce	Minimální požadované hodnoty při max. rel. vlhkosti na vnitřním povrchu:				Vypočtené hodnoty		
	----- 80% -----		----- 100% -----		$T_{si}[C]$	f,R_{si}	$RH_{si}[%]$
	$T_{si},m[C]$	f,R_{si},m	$T_{si},m[C]$	f,R_{si},m			
1	14.7	0.743	11.3	0.595	19.5	0.952	59.0
2	15.3	0.753	11.9	0.594	19.6	0.952	61.1
3	15.7	0.721	12.3	0.526	19.8	0.952	61.9
4	16.2	0.659	12.7	0.391	20.0	0.952	63.1
5	17.2	0.576	13.8	0.135	20.2	0.952	66.4
6	18.2	0.479	14.6	-----	20.4	0.952	69.7
7	18.6	0.365	15.1	-----	20.5	0.952	71.5
8	18.5	0.409	15.0	-----	20.4	0.952	70.8
9	17.4	0.564	13.9	0.087	20.3	0.952	67.0
10	16.3	0.648	12.8	0.367	20.0	0.952	63.3
11	15.7	0.723	12.3	0.529	19.8	0.952	62.0
12	15.4	0.755	12.0	0.593	19.6	0.952	61.4

Poznámka: RH_{si} je relativní vlhkost na vnitřním povrchu, T_{si} je vnitřní povrchová teplota a f,R_{si} je teplotní faktor.

Difúze vodní páry v návrh. podmínkách a bilance vodní páry podle ČSN 730540: (bez vlivu zabudované vlhkosti a sluneční radiace)

Průběh teplot a částečných tlaků vodní páry v návrhových okrajových podmínkách:

rozhraní:	i	1-2	2-3	3-4	e
theta [C]:	19.7	19.6	7.6	7.5	-12.1
p [Pa]:	1334	1170	330	233	166
p,sat [Pa]:	2300	2283	1043	1036	214

Poznámka: theta je teplota na rozhraní vrstev, p je předpokládaný částečný tlak vodní páry na rozhraní vrstev a p,sat je částečný tlak nasycené vodní páry na rozhraní vrstev.

Teploty v typickém místě konstrukce v ustálených návrhových podmínkách

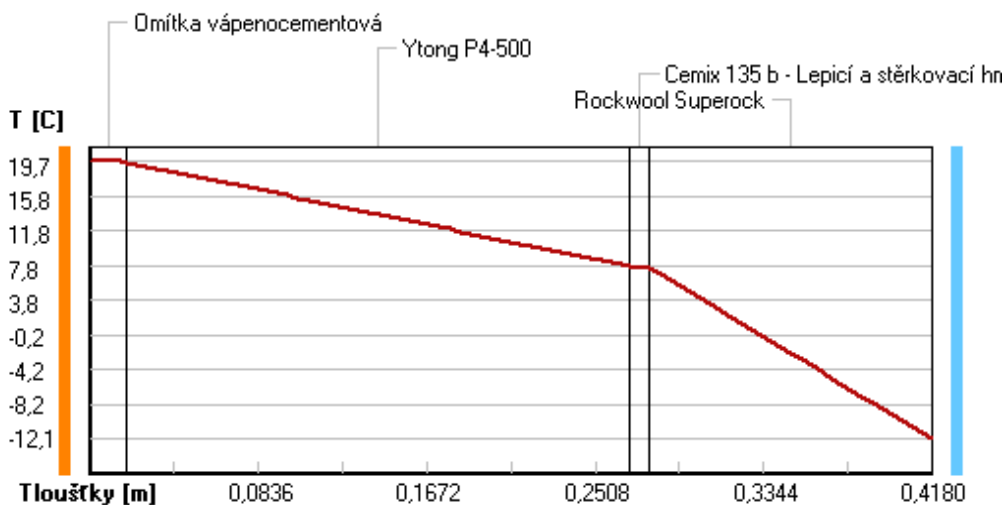

Část. tlaky vodní páry v typickém místě konstrukce v ustál. návrh. podmínkách

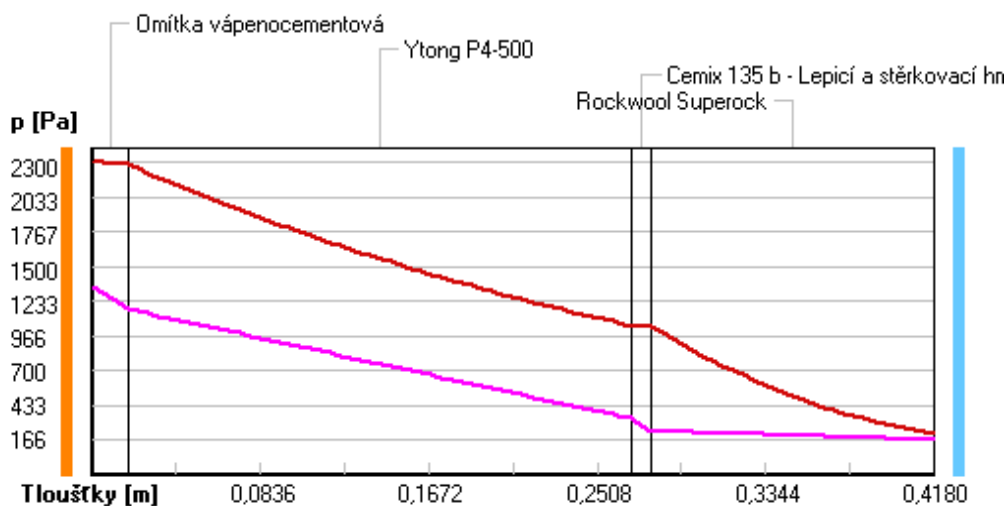

Rel. vlhkosti v typickém místě konstrukce v ustál. návrh. podmínkách

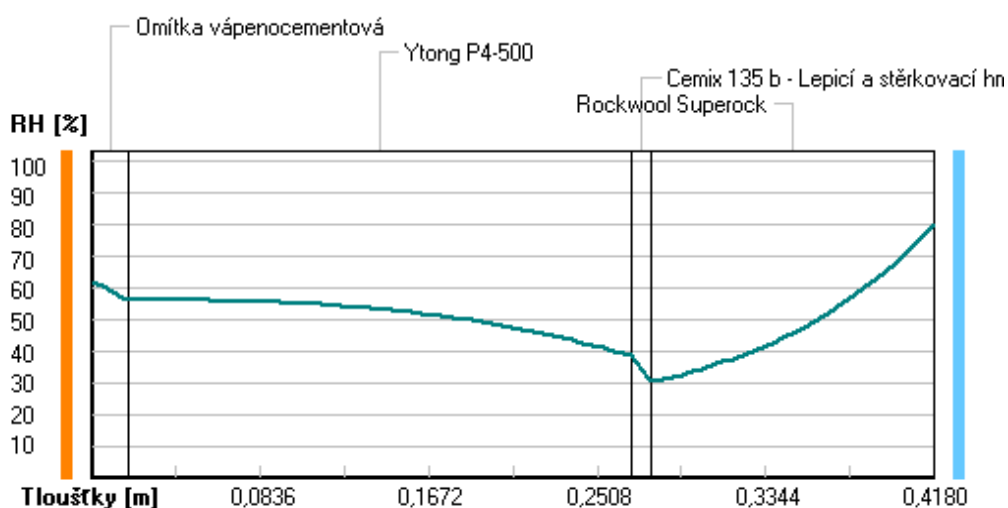

Při venkovní návrhové teplotě nedochází v konstrukci ke kondenzaci vodní páry.

Množství difundující vodní páry G_d : 9.602E-0008 kg/(m².s)

Bilance zkondenzované a vypařené vodní páry podle EN ISO 13788:

Roční cyklus č. 1

V konstrukci nedochází během modelového roku ke kondenzaci vodní páry.

Poznámka: Hodnocení difúze vodní páry bylo provedeno pro předpoklad 1D šíření vodní páry převažující skladbou konstrukce. Pro konstrukce s výraznými systematickými tepelnými mosty je výsledek výpočtu jen orientační. Přesnější výsledky lze získat s pomocí 2D analýzy.

Rozmezí relativních vlhkostí v jednotlivých materiálech (pro poslední roční cyklus):

Číslo	Název	Trvání příslušné relativní vlhkosti v materiálu ve dnech za rok				
		pod 60%	60-70%	70-80%	80-90%	nad 90%

1	Omítka vápenoc	90	213	62	---	---
2	Ytong P4-500	212	153	---	---	---
3	Cemix 135 b -	273	92	---	---	---
4	Rockwool Super	---	---	365	---	---

Poznámka: S pomocí této tabulky lze zjednodušeně odhadnout, jaké je riziko dosažení nepřipustné hmotnostní vlhkosti materiálu či riziko jeho koroze.

Konkrétně pro dřevo předepisuje ČSN 730540-2/Z1 maximální přípustnou hmotnostní vlhkost 18 %. Ze sorpční křivky pro daný typ dřeva lze odvodit, při jaké relativní vlhkosti vzduchu dosahuje dřevo této kritické hmotnostní vlhkosti. Obvykle jde o cca 80 %.

Pokud je v tabulce výše pro dřevo uveden dlouhodobější výskyt relativní vlhkosti nad 80 %, lze předpokládat, že požadavek ČSN 730540-2 na maximální hmotnostní vlhkost dřeva nebude splněn.

Teplo 2017 EDU, (c) 2017 Svoboda Software

RYHODNOCENÍ VÝSLEDKŮ PODLE KRITÉRIÍ ČSN 730540-2 (2011)

Název konstrukce: Ytong P4 - 500 + Rockwool Superock - rošt

Rekapitulace vstupních dat

Návrhová vnitřní teplota T_i :	20,0 C
Převažující návrhová vnitřní teplota T_{iM} :	20,0 C
Návrhová venkovní teplota T_{ae} :	-13,0 C
Teplota na vnější straně T_e :	-13,0 C
Návrhová teplota vnitřního vzduchu T_{ai} :	20,6 C
Relativní vlhkost v interiéru RH _i :	50,0 % (+5,0%)

Skladba konstrukce

Číslo	Název vrstvy	d [m]	Lambda [W/mK]	Mi [-]
1	Omítka vápenocementová	0,018	0,990	19,0
2	Ytong P4-500	0,250	0,137	7,0
3	Cemix 135 b - Lepicí a stěrkov	0,010	0,634	20,0
4	Rockwool Superock	0,140	0,047	1,0

I. Požadavek na teplotní faktor (čl. 5.1 v ČSN 730540-2)

Požadavek: $f_{Rsi,N} = f_{Rsi,cr} = 0,751$

Vypočtená průměrná hodnota: $f_{Rsi,m} = 0,952$

Kritický teplotní faktor $f_{Rsi,cr}$ byl stanoven pro maximální přípustnou vlhkost na vnitřním povrchu 80% (kritérium vyloučení vzniku plísní).

Průměrná hodnota $f_{Rsi,m}$ (resp. maximální hodnota při hodnocení skladby mimo tepelné mosty a vazby) není nikdy minimální hodnotou ve všech místech konstrukce. Nelze s ní proto prokazovat plnění požadavku na minimální povrchové teploty zabudované konstrukce včetně tepelných mostů a vazeb. Její převýšení nad požadavkem naznačuje pouze možnost plnění požadavku v místě tepelného mostu či tepelné vazby.

II. Požadavek na součinitel prostupu tepla (čl. 5.2 v ČSN 730540-2)

Požadavek: $U_{N} = 0,30 \text{ W/m}^2\text{K}$

Vypočtená hodnota: $U = 0,196 \text{ W/m}^2\text{K}$

$U < U_{N}$... POŽADAVEK JE SPLNĚN.

Vypočtený součinitel prostupu tepla musí zahrnovat vliv systematických tepelných mostů (např. krokvi v zateplené šikmé střeše).

III. Požadavky na šíření vlhkosti konstrukcí (čl. 6.1 a 6.2 v ČSN 730540-2)

Požadavky:

1. Kondenzace vodní páry nesmí ohrozit funkci konstrukce.
2. Roční množství kondenzátu musí být nižší než roční kapacita odparu.
3. Roční množství kondenzátu $M_{c,a}$ musí být nižší než 0,1 kg/m².rok, nebo 3-6% plošné hmotnosti materiálu (nižší z hodnot).

Vypočtené hodnoty: V kci nedochází při venkovní návrhové teplotě ke kondenzaci.

POŽADAVKY JSOU SPLNĚNY.

Teplo 2017 EDU, (c) 2016 Svoboda Software

KOMPLEXNÍ POSOUZENÍ SKLADBY STAVEBNÍ KONSTRUKCE Z HLEDISKA ŠÍŘENÍ TEPLA A VODNÍ PÁRY

podle EN ISO 13788, EN ISO 6946, ČSN 730540 a STN 730540

Teplota 2017 EDU

Název úlohy : **Ytong P4 - 500 + Rockwool Superock - rošt**

Zpracovatel : TT 2017

Zakázka :

Datum : 26.05.2017

ZADANÁ SKLADBA A OKRAJOVÉ PODMÍNKY :

Typ hodnocené konstrukce : Stěna vnější dvouplášťová

Korekce součinitele prostupu dU : 0.000 W/m²K

Skladba konstrukce (od interiéru) :

Číslo	Název	D [m]	Lambda [W/(m.K)]	c [J/(kg.K)]	Ro [kg/m ³]	Mi [-]	Ma [kg/m ²]
1	Omítka vápenoc	0,0180	0,9900	790,0	2000,0	19,0	0.0000
2	Ytong P4-500	0,2500	0,1370	1000,0	500,0	7,0	0.0000
3	Cemix 135 b -	0,0100	0,6340	840,0	1550,0	20,0	0.0000
4	Rockwool Super	0,1000	0,0470*	991,8	70,0	1,0	0.0000
5	Rockwool Super	0,1000	0,0470*	991,8	70,0	1,0	0.0000

Poznámka: D je tloušťka vrstvy, Lambda je návrhová hodnota tepelné vodivosti vrstvy, C je měrná tepelná kapacita vrstvy, Ro je objemová hmotnost vrstvy, Mi je faktor difúzního odporu vrstvy a Ma je počáteční zabudovaná vlhkost ve vrstvě.

* ekvival. tep. vodivost s vlivem tepelných mostů, stanovena interním výpočtem

Číslo	Kompletní název vrstvy	Interní výpočet tep. vodivosti
1	Omítka vápenocementová	---
2	Ytong P4-500	---
3	Cemix 135 b - Lepicí a stěrkovací hmota COMFORT bílá	---
4	Rockwool Superock	vliv systematických tep. mostů dle EN ISO 6946 Tep. vodivost zákl. materiálu: 0.035 W/(m.K) Tep. vodivost tep. mostů: 0.180 W/(m.K) Šířka tepelných mostů: 0.0600 m Tloušťka tepelných mostů: 0.1000 m Os. vzdálenost tep. mostů: 0.6600 m
5	Rockwool Superock	vliv systematických tep. mostů dle EN ISO 6946 Tep. vodivost zákl. materiálu: 0.035 W/(m.K) Tep. vodivost tep. mostů: 0.180 W/(m.K) Šířka tepelných mostů: 0.0600 m Tloušťka tepelných mostů: 0.1000 m Os. vzdálenost tep. mostů: 0.6600 m

Okrajové podmínky výpočtu :

Tepelný odpor při přestupu tepla v interiéru Rsi : 0.13 m²K/W

dtto pro výpočet vnitřní povrchové teploty Rsi : 0.25 m²K/W

Tepelný odpor při přestupu tepla v exteriéru Rse : 0.13 m²K/W

dtto pro výpočet vnitřní povrchové teploty Rse : 0.13 m²K/W

Návrhová venkovní teplota Te : -13.0 C

Návrhová teplota vnitřního vzduchu T_{ai} : 20.6 C
 Návrhová relativní vlhkost venkovního vzduchu RHe : 84.0 %
 Návrhová relativní vlhkost vnitřního vzduchu RHi : 55.0 %

Měsíc	Délka [dny/hodiny]	T_{ai} [C]	RHi [%]	P_i [Pa]	Te [C]	RHe [%]	Pe [Pa]	
1	31	744	20.6	55.1	1336.3	-2.4	81.2	406.1
2	28	672	20.6	57.3	1389.6	-0.9	80.8	457.9
3	31	744	20.6	58.8	1426.0	3.0	79.5	602.1
4	30	720	20.6	60.7	1472.1	7.7	77.5	814.1
5	31	744	20.6	64.9	1573.9	12.7	74.5	1093.5
6	30	720	20.6	68.7	1666.1	15.9	72.0	1300.1
7	31	744	20.6	70.8	1717.0	17.5	70.4	1407.2
8	31	744	20.6	70.1	1700.0	17.0	70.9	1373.1
9	30	720	20.6	65.6	1590.9	13.3	74.1	1131.2
10	31	744	20.6	61.0	1479.4	8.3	77.1	843.7
11	30	720	20.6	58.8	1426.0	2.9	79.5	597.9
12	31	744	20.6	57.7	1399.3	-0.6	80.7	468.9

Poznámka: T_{ai} , RHi a P_i jsou prům. měsíční parametry vnitřního vzduchu (teplota, relativní vlhkost a částečný tlak vodní páry) a Te , RHe a Pe jsou prům. měsíční parametry v prostředí na vnější straně konstrukce (teplota, relativní vlhkost a částečný tlak vodní páry).

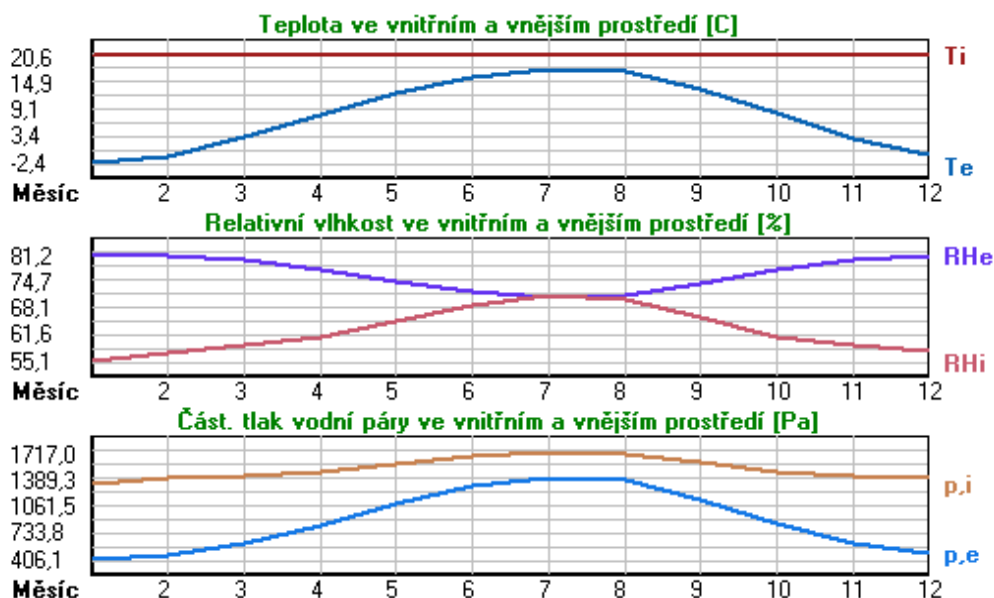

Pro vnitřní prostředí byla uplatněna přírážka k vnitřní relativní vlhkosti : 5.0 %

Výchozí měsíc výpočtu bilance se stanovuje výpočtem podle EN ISO 13788.

Počet hodnocených let : 1

VÝSLEDKY VÝPOČTU HODNOCENÉ KONSTRUKCE :

Tepelný odpor a součinitel prostupu tepla podle EN ISO 6946:

Tepelný odpor konstrukce R : 6.114 m²K/W
 Součinitel prostupu tepla konstrukce U : 0.157 W/m²K

Součinitel prostupu zabudované kce U_{kc} : 0.18 / 0.21 / 0.26 / 0.36 W/m²K

Uvedené orientační hodnoty platí pro různou kvalitu řešení tep. mostů vyjádřenou přibližnou přírážkou podle poznámek k čl. B.9.2 v ČSN 730540-4.

Difúzní odpor a tepelně akumulační vlastnosti:

Difuzní odpor konstrukce ZpT : 1.3E+0010 m/s
 Teplotní útlum konstrukce Ny* podle EN ISO 13786 : 685.5
 Fázový posun teplotního kmitu Psi* podle EN ISO 13786 : 16.1 h

Teplota vnitřního povrchu a teplotní faktor podle ČSN 730540 a EN ISO 13788:

Vnitřní povrchová teplota v návrhových podmínkách Tsi,p : 19.31 C
 Teplotní faktor v návrhových podmínkách f,Rsi,p : **0.962**

Obě hodnoty platí pro odpor při přestupu tepla na vnitřní straně Rsi=0,25 m2K/W.

Číslo měsíce	Minimální požadované hodnoty při max. rel. vlhkosti na vnitřním povrchu:				Vypočtené hodnoty		
	----- 80% -----		----- 100% -----		Tsi[C]	f,Rsi	RHsi[%]
	Tsi,m[C]	f,Rsi,m	Tsi,m[C]	f,Rsi,m			
1	14.7	0.743	11.3	0.595	19.7	0.962	58.2
2	15.3	0.753	11.9	0.594	19.8	0.962	60.3
3	15.7	0.721	12.3	0.526	19.9	0.962	61.3
4	16.2	0.659	12.7	0.391	20.1	0.962	62.6
5	17.2	0.576	13.8	0.135	20.3	0.962	66.1
6	18.2	0.479	14.6	-----	20.4	0.962	69.5
7	18.6	0.365	15.1	-----	20.5	0.962	71.3
8	18.5	0.409	15.0	-----	20.5	0.962	70.7
9	17.4	0.564	13.9	0.087	20.3	0.962	66.7
10	16.3	0.648	12.8	0.367	20.1	0.962	62.8
11	15.7	0.723	12.3	0.529	19.9	0.962	61.3
12	15.4	0.755	12.0	0.593	19.8	0.962	60.7

Poznámka: RHsi je relativní vlhkost na vnitřním povrchu, Tsi je vnitřní povrchová teplota a f,Rsi je teplotní faktor.

Difúze vodní páry v návrh. podmínkách a bilance vodní páry podle ČSN 730540:
 (bez vlivu zabudované vlhkosti a sluneční radiace)

Průběh teplot a částečných tlaků vodní páry v návrhových okrajových podmínkách:

<u>rozhraní:</u>	<u>i</u>	<u>1-2</u>	<u>2-3</u>	<u>3-4</u>	<u>4-5</u>	<u>e</u>
theta [C]:	19.9	19.8	10.2	10.1	-1.1	-12.3
p [Pa]:	1334	1174	354	260	213	166
p,sat [Pa]:	2325	2311	1244	1237	557	211

Poznámka: theta je teplota na rozhraní vrstev, p je předpokládaný částečný tlak vodní páry na rozhraní vrstev a p,sat je částečný tlak nasycené vodní páry na rozhraní vrstev.

Teploty v typickém místě konstrukce v ustálených návrhových podmínkách

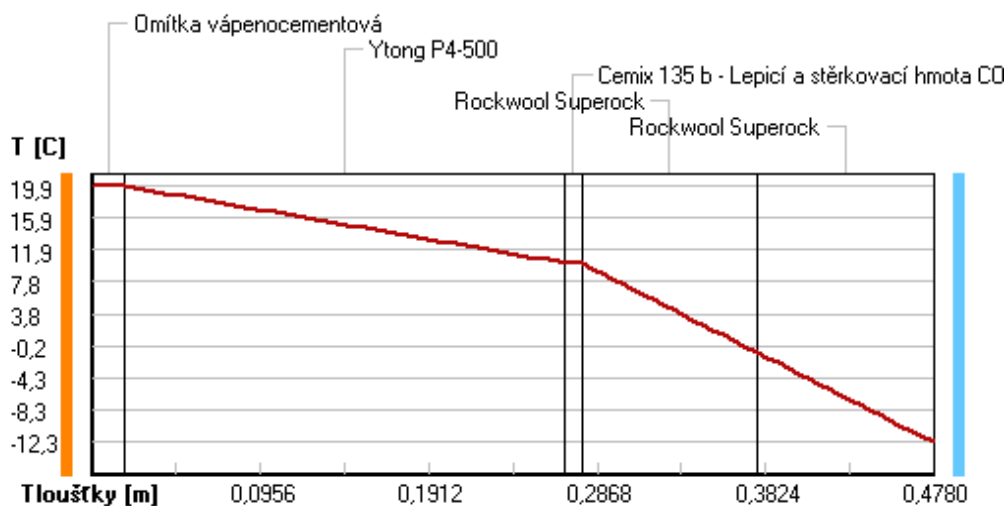

Část. tlaky vodní páry v typickém místě konstrukce v ustál. návrh. podmínkách

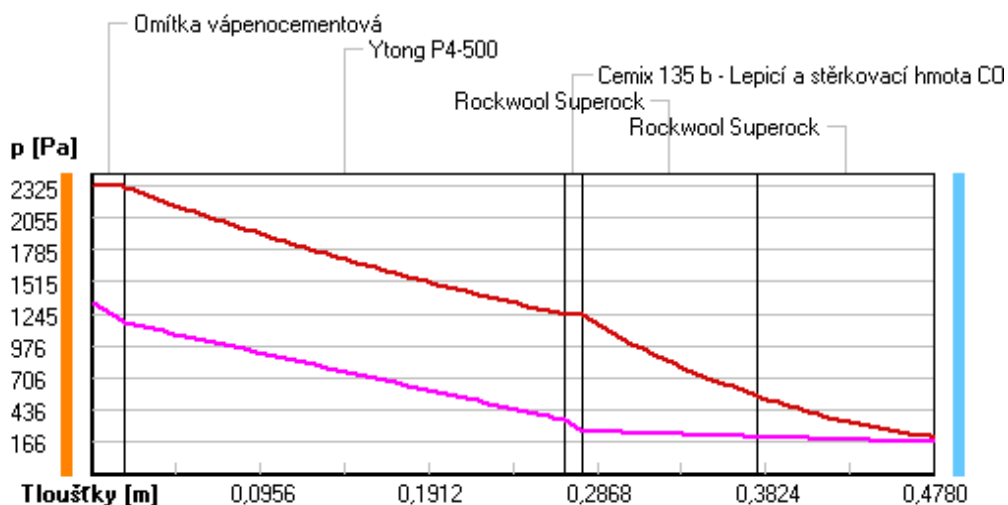

Rel. vlhkosti v typickém místě konstrukce v ustál. návrh. podmínkách

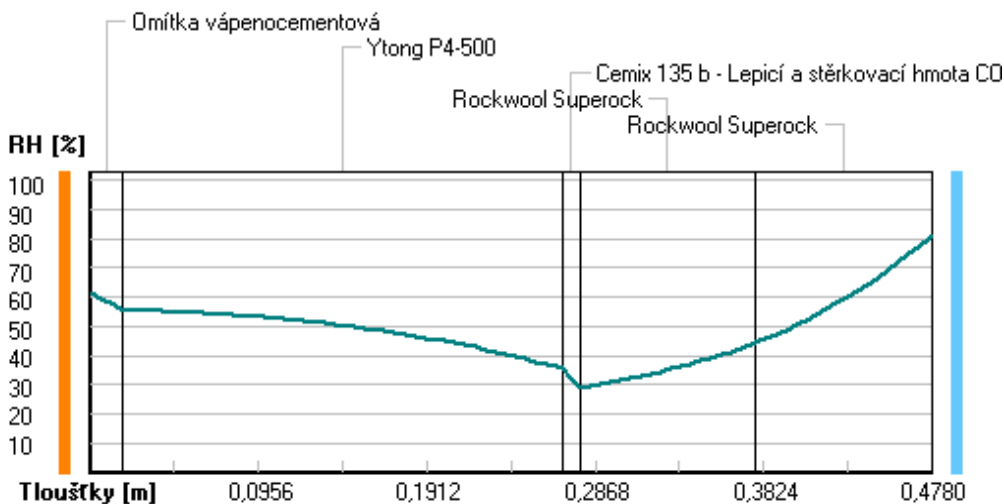

Při venkovní návrhové teplotě nedochází v konstrukci ke kondenzaci vodní páry.

Množství difundující vodní páry G_d : 9.370E-0008 kg/(m².s)

Bilance zkondenzované a vypařené vodní páry podle EN ISO 13788:

Roční cyklus č. 1

V konstrukci nedochází během modelového roku ke kondenzaci vodní páry.

Poznámka: Hodnocení difúze vodní páry bylo provedeno pro předpoklad 1D šíření vodní páry převažující skladbou konstrukce. Pro konstrukce s výraznými systematickými tepelnými mosty je výsledek výpočtu jen orientační. Přesnější výsledky lze získat s pomocí 2D analýzy.

Rozmezí relativních vlhkostí v jednotlivých materiálech (pro poslední roční cyklus):

Číslo	Název	Trvání příslušné relativní vlhkosti v materiálu ve dnech za rok				
		pod 60%	60-70%	70-80%	80-90%	nad 90%
1	Omítka vápenoc	90	213	62	---	---
2	Ytong P4-500	212	153	---	---	---
3	Cemix 135 b -	273	92	---	---	---
4	Rockwool Super	212	153	---	---	---
5	Rockwool Super	---	---	365	---	---

Poznámka: S pomocí této tabulky lze zjednodušeně odhadnout, jaké je riziko dosažení nepřipustné hmotnostní vlhkosti materiálu či riziko jeho koroze.

Konkrétně pro dřevo předepisuje ČSN 730540-2/Z1 maximální přípustnou hmotnostní vlhkost 18 %. Ze sorpční křivky pro daný typ dřeva lze odvodit, při jaké relativní vlhkosti vzduchu dosahuje dřevo této kritické hmotnostní vlhkosti. Obvykle jde o cca 80 %.

Pokud je v tabulce výše pro dřevo uveden dlouhodobější výskyt relativní vlhkosti nad 80 %, lze předpokládat, že požadavek ČSN 730540-2 na maximální hmotnostní vlhkost dřeva nebude splněn.

RYHODNOCENÍ VÝSLEDKŮ PODLE KRITÉRIÍ ČSN 730540-2 (2011)

Název konstrukce: Ytong P4 - 500 + Rockwool Superock - rošt

Rekapitulace vstupních dat

Návrhová vnitřní teplota T_i :	20,0 C
Převažující návrhová vnitřní teplota T_{iM} :	20,0 C
Návrhová venkovní teplota T_{ae} :	-13,0 C
Teplota na vnější straně T_e :	-13,0 C
Návrhová teplota vnitřního vzduchu T_{ai} :	20,6 C
Relativní vlhkost v interiéru RH_i :	50,0 % (+5,0%)

Skladba konstrukce

Číslo	Název vrstvy	d [m]	Lambda [W/mK]	Mi [-]
1	Omítka vápenocementová	0,018	0,990	19,0
2	Ytong P4-500	0,250	0,137	7,0
3	Cemix 135 b - Lepicí a stěrkov	0,010	0,634	20,0
4	Rockwool Superock	0,100	0,047	1,0
5	Rockwool Superock	0,100	0,047	1,0

I. Požadavek na teplotní faktor (čl. 5.1 v ČSN 730540-2)

Požadavek: $f_{Rsi,N} = f_{Rsi,cr} = 0,751$

Vypočtená průměrná hodnota: $f_{Rsi,m} = 0,962$

Kritický teplotní faktor $f_{Rsi,cr}$ byl stanoven pro maximální přípustnou vlhkost na vnitřním povrchu 80% (kritérium vyloučení vzniku plísni).

Průměrná hodnota $f_{Rsi,m}$ (resp. maximální hodnota při hodnocení skladby mimo tepelné mosty a vazby) není nikdy minimální hodnotou ve všech místech konstrukce. Nelze s ní proto prokazovat plnění požadavku na minimální povrchové teploty zabudované konstrukce včetně tepelných mostů a vazeb. Její převýšení nad požadavkem naznačuje pouze možnosti plnění požadavku v místě tepelného mostu či tepelné vazby.

II. Požadavek na součinitel prostupu tepla (čl. 5.2 v ČSN 730540-2)

Požadavek: $U_{N} = 0,30 \text{ W/m}^2\text{K}$

Vypočtená hodnota: $U = 0,157 \text{ W/m}^2\text{K}$

$U < U_{N}$... POŽADAVEK JE SPLNĚN.

Vypočtený součinitel prostupu tepla musí zahrnovat vliv systematických tepelných mostů (např. krovků v zateplené šikmé střeše).

III. Požadavky na šíření vlhkosti konstrukcí (čl. 6.1 a 6.2 v ČSN 730540-2)

Požadavky:

1. Kondenzace vodní páry nesmí ohrozit funkci konstrukce.
2. Roční množství kondenzátu musí být nižší než roční kapacita odparu.
3. Roční množství kondenzátu $M_{c,a}$ musí být nižší než 0,1 kg/m².rok, nebo 3-6% plošné hmotnosti materiálu (nižší z hodnot).

Vypočtené hodnoty: V kci nedochází při venkovní návrhové teplotě ke kondenzaci.

POŽADAVKY JSOU SPLNĚNY.

KOMPLEXNÍ POSOUZENÍ SKLADBY STAVEBNÍ KONSTRUKCE Z HLEDISKA ŠÍŘENÍ TEPLA A VODNÍ PÁRY

podle EN ISO 13788, EN ISO 6946, ČSN 730540 a STN 730540

Teplu 2017 EDU

Název úlohy : **Železobeton + Knauf Mineral Plus - rošt**

Zpracovatel : TT 2017

Zakázka :

Datum : 26.05.2017

ZADANÁ SKLADBA A OKRAJOVÉ PODMÍNKY :

Typ hodnocené konstrukce : Stěna vnější dvouplášťová

Korekce součinitele prostupu dU : 0.000 W/m²K

Skladba konstrukce (od interiéru) :

Číslo	Název	D [m]	Lambda [W/(m.K)]	c [J/(kg.K)]	Ro [kg/m ³]	Mi [-]	Ma [kg/m ²]
1	Omítka vápenoc	0,0180	0,9900	790,0	2000,0	19,0	0.0000
2	Železobeton 2	0,2500	1,5800	1020,0	2400,0	29,0	0.0000
3	Cemix 135 b -	0,0100	0,6340	840,0	1550,0	20,0	0.0000
4	Knauf MINERAL	0,0600	0,0460*	991,8	54,5	1,0	0.0000

Poznámka: D je tloušťka vrstvy, Lambda je návrhová hodnota tepelné vodivosti vrstvy, C je měrná tepelná kapacita vrstvy, Ro je objemová hmotnost vrstvy, Mi je faktor difúzního odporu vrstvy a Ma je počáteční zabudovaná vlhkost ve vrstvě.

* ekvival. tep. vodivost s vlivem tepelných mostů, stanovena interním výpočtem

Číslo	Kompletní název vrstvy	Interní výpočet tep. vodivosti
1	Omítka vápenocementová	---
2	Železobeton 2	---
3	Cemix 135 b - Lepicí a stěrko- vací hmota COMFORT bílá	---
4	Knauf MINERAL PLUS EXT 035	vliv systematických tep. mostů dle EN ISO 6946 Tep. vodivost zákl. materiálu: 0.035 W/(m.K) Tep. vodivost tep. mostů: 0.180 W/(m.K) Šířka tepelných mostů: 0.0600 m Tloušťka tepelných mostů: 0.0600 m Os. vzdálenost tep. mostů: 0.6600 m

Okrajové podmínky výpočtu :

Tepelný odpor při přestupu tepla v interiéru Rsi : 0.13 m²K/W

dtto pro výpočet vnitřní povrchové teploty Rsi : 0.25 m²K/W

Tepelný odpor při přestupu tepla v exteriéru Rse : 0.13 m²K/W

dtto pro výpočet vnitřní povrchové teploty Rse : 0.13 m²K/W

Návrhová venkovní teplota Te : -13.0 C

Návrhová teplota vnitřního vzduchu Tai : 20.6 C

Návrhová relativní vlhkost venkovního vzduchu RHe : 84.0 %

Návrhová relativní vlhkost vnitřního vzduchu RHi : 55.0 %

Měsíc	Délka [dny/hodiny]	Tai [C]	RHi [%]	Pi [Pa]	Te [C]	RHe [%]	Pe [Pa]
-------	--------------------	---------	---------	---------	--------	---------	---------

1	31	744	20.6	55.1	1336.3	-2.4	81.2	406.1
2	28	672	20.6	57.3	1389.6	-0.9	80.8	457.9
3	31	744	20.6	58.8	1426.0	3.0	79.5	602.1
4	30	720	20.6	60.7	1472.1	7.7	77.5	814.1
5	31	744	20.6	64.9	1573.9	12.7	74.5	1093.5
6	30	720	20.6	68.7	1666.1	15.9	72.0	1300.1
7	31	744	20.6	70.8	1717.0	17.5	70.4	1407.2
8	31	744	20.6	70.1	1700.0	17.0	70.9	1373.1
9	30	720	20.6	65.6	1590.9	13.3	74.1	1131.2
10	31	744	20.6	61.0	1479.4	8.3	77.1	843.7
11	30	720	20.6	58.8	1426.0	2.9	79.5	597.9
12	31	744	20.6	57.7	1399.3	-0.6	80.7	468.9

Poznámka: T_{ai} , RH_i a P_i jsou prům. měsíční parametry vnitřního vzduchu (teplota, relativní vlhkost a částečný tlak vodní páry) a T_e , RH_e a P_e jsou prům. měsíční parametry v prostředí na vnější straně konstrukce (teplota, relativní vlhkost a částečný tlak vodní páry).

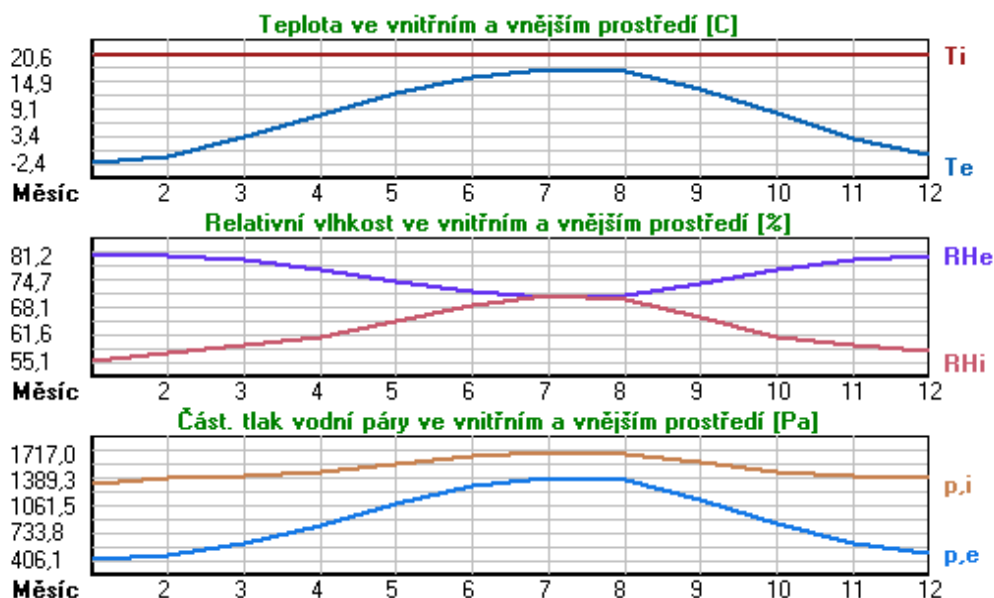

Pro vnitřní prostředí byla uplatněna přírážka k vnitřní relativní vlhkosti : 5.0 %

Výchozí měsíc výpočtu bilance se stanovuje výpočtem podle EN ISO 13788.

Počet hodnocených let : 1

VÝSLEDKY VÝPOČTU HODNOCENÉ KONSTRUKCE :

Tepelný odpor a součinitel prostupu tepla podle EN ISO 6946:

Tepelný odpor konstrukce R : 1.497 m²K/W
 Součinitel prostupu tepla konstrukce U : **0.569 W/m²K**

Součinitel prostupu zabudované kce U_{k,c} : 0.59 / 0.62 / 0.67 / 0.77 W/m²K

Uvedené orientační hodnoty platí pro různou kvalitu řešení tep. mostů vyjádřenou přibližnou přírážkou podle poznámek k čl. B.9.2 v ČSN 730540-4.

Difúzní odpor a tepelně akumulační vlastnosti:

Difúzní odpor konstrukce Z_{pT} : 4.2E+0010 m/s

Teplotní útlum konstrukce Ny* podle EN ISO 13786 : 135.3

Fázový posun teplotního kmitu Psi* podle EN ISO 13786 : 10.0 h

Teplota vnitřního povrchu a teplotní faktor podle ČSN 730540 a EN ISO 13788:

Vnitřní povrchová teplota v návrhových podmínkách $T_{si,p}$: 16.12 C
 Teplotní faktor v návrhových podmínkách $f_{Rsi,p}$: 0.867

Obě hodnoty platí pro odpor při přestupu tepla na vnitřní straně $R_{si}=0,25 \text{ m}^2\text{K/W}$.

Číslo měsíce	Minimální požadované hodnoty při max. rel. vlhkosti na vnitřním povrchu:				Vypočtené hodnoty		
	----- 80% -----		----- 100% -----		$T_{si}[\text{C}]$	f_{Rsi}	$RH_{si}[\%]$
	$T_{si,m}[\text{C}]$	$f_{Rsi,m}$	$T_{si,m}[\text{C}]$	$f_{Rsi,m}$			
1	14.7	0.743	11.3	0.595	17.5	0.867	66.7
2	15.3	0.753	11.9	0.594	17.7	0.867	68.5
3	15.7	0.721	12.3	0.526	18.3	0.867	68.0
4	16.2	0.659	12.7	0.391	18.9	0.867	67.5
5	17.2	0.576	13.8	0.135	19.5	0.867	69.3
6	18.2	0.479	14.6	-----	20.0	0.867	71.4
7	18.6	0.365	15.1	-----	20.2	0.867	72.6
8	18.5	0.409	15.0	-----	20.1	0.867	72.2
9	17.4	0.564	13.9	0.087	19.6	0.867	69.7
10	16.3	0.648	12.8	0.367	19.0	0.867	67.5
11	15.7	0.723	12.3	0.529	18.2	0.867	68.1
12	15.4	0.755	12.0	0.593	17.8	0.867	68.8

Poznámka: RH_{si} je relativní vlhkost na vnitřním povrchu, T_{si} je vnitřní povrchová teplota a f_{Rsi} je teplotní faktor.

Difúze vodní páry v návrh. podmínkách a bilance vodní páry podle ČSN 730540: (bez vlivu zabudované vlhkosti a sluneční radiace)

Průběh teplot a částečných tlaků vodní páry v návrhových okrajových podmínkách:

rozhraní:	i	1-2	2-3	3-4	e
theta [C]:	18.1	17.8	14.7	14.4	-10.5
p [Pa]:	1334	1283	205	175	166
p,sat [Pa]:	2078	2033	1676	1644	248

Poznámka: theta je teplota na rozhraní vrstev, p je předpokládaný částečný tlak vodní páry na rozhraní vrstev a p,sat je částečný tlak nasycené vodní páry na rozhraní vrstev.

Teploty v typickém místě konstrukce v ustálených návrhových podmínkách

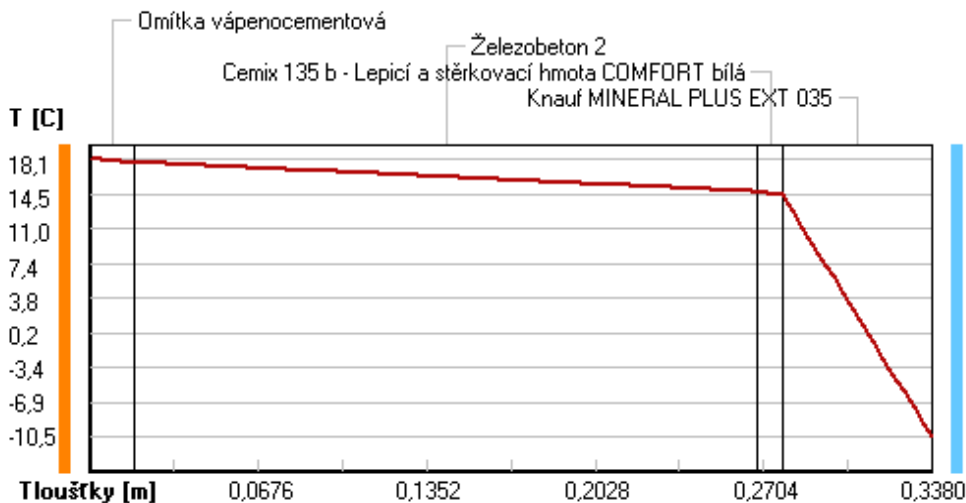

Část. tlaky vodní páry v typickém místě konstrukce v ustál. návrh. podmínkách

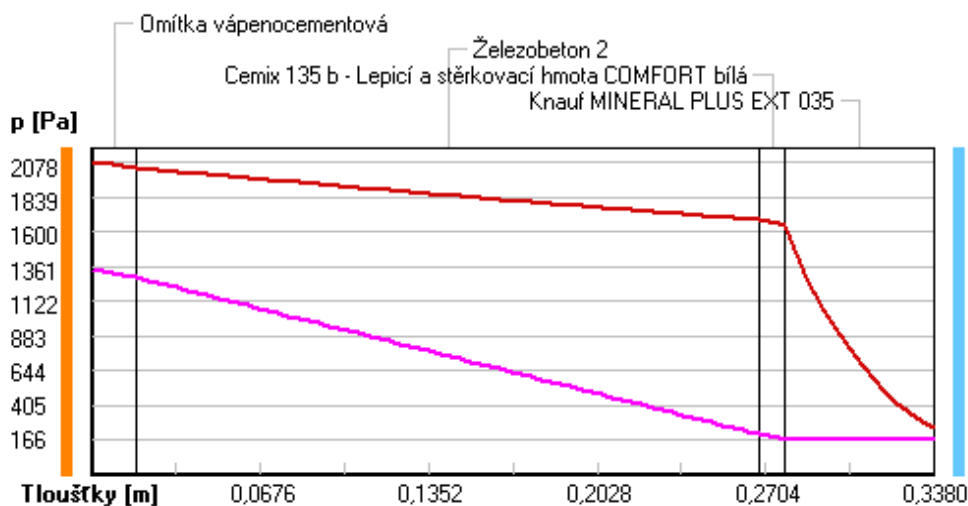

Rel. vlhkosti v typickém místě konstrukce v ustál. návrh. podmínkách

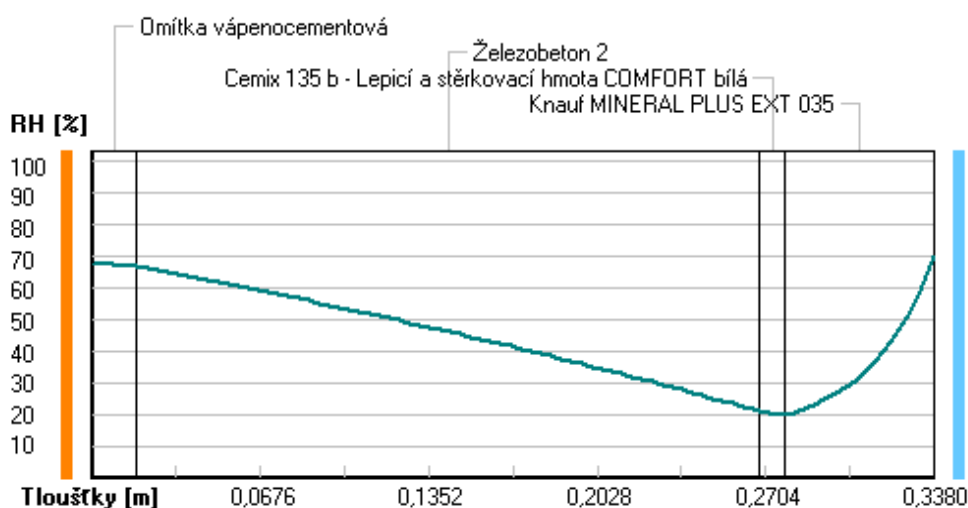

Při venkovní návrhové teplotě nedochází v konstrukci ke kondenzaci vodní páry.

Množství difundující vodní páry G_d : 2.974E-0008 kg/(m2.s)

Bilance zkondenzované a vypařené vodní páry podle EN ISO 13788:

Roční cyklus č. 1

V konstrukci nedochází během modelového roku ke kondenzaci vodní páry.

Poznámka: Hodnocení difúze vodní páry bylo provedeno pro předpoklad 1D šíření vodní páry převažující skladbou konstrukce. Pro konstrukce s výraznými systematickými tepelnými mosty je výsledek výpočtu jen orientační. Přesnější výsledky lze získat s pomocí 2D analýzy.

Rozmezí relativních vlhkostí v jednotlivých materiálech (pro poslední roční cyklus):

Číslo	Název	Trvání příslušné relativní vlhkosti v materiálu ve dnech za rok				
		pod 60%	60-70%	70-80%	80-90%	nad 90%

1	Omítka vápenoc	---	273	92	---	---
2	Železobeton 2	---	303	62	---	---
3	Cemix 135 b -	334	31	---	---	---
4	Knauf MINERAL	---	62	303	---	---

Poznámka: S pomocí této tabulky lze zjednodušeně odhadnout, jaké je riziko dosažení nepřipustné hmotnostní vlhkosti materiálu či riziko jeho koroze.

Konkrétně pro dřevo předepisuje ČSN 730540-2/Z1 maximální přípustnou hmotnostní vlhkost 18 %. Ze sorpční křivky pro daný typ dřeva lze odvodit, při jaké relativní vlhkosti vzduchu dosahuje dřevo této kritické hmotnostní vlhkosti. Obvykle jde o cca 80 %.

Pokud je v tabulce výše pro dřevo uveden dlouhodobější výskyt relativní vlhkosti nad 80 %, lze předpokládat, že požadavek ČSN 730540-2 na maximální hmotnostní vlhkost dřeva nebude splněn.

Teplo 2017 EDU, (c) 2017 Svoboda Software

VYHODNOCENÍ VÝSLEDKŮ PODLE KRITÉRIÍ ČSN 730540-2 (2011)

Název konstrukce: Železobeton + Knauf Mineral Plus - rošt

Rekapitulace vstupních dat

Návrhová vnitřní teplota T_i :	20,0 C
Převažující návrhová vnitřní teplota T_{iM} :	20,0 C
Návrhová venkovní teplota T_{ae} :	-13,0 C
Teplota na vnější straně T_e :	-13,0 C
Návrhová teplota vnitřního vzduchu T_{ai} :	20,6 C
Relativní vlhkost v interiéru R_{Hi} :	50,0 % (+5,0%)

Skladba konstrukce

Číslo	Název vrstvy	d [m]	Lambda [W/mK]	Mi [-]
1	Omítka vápenocementová	0,018	0,990	19,0
2	Železobeton 2	0,250	1,580	29,0
3	Cemix 135 b - Lepicí a stěrkov	0,010	0,634	20,0
4	Knauf MINERAL PLUS EXT 035	0,060	0,046	1,0

I. Požadavek na teplotní faktor (čl. 5.1 v ČSN 730540-2)

Požadavek: $f_{Rsi,N} = f_{Rsi,cr} = 0,751$

Vypočtená průměrná hodnota: $f_{Rsi,m} = 0,867$

Kritický teplotní faktor $f_{Rsi,cr}$ byl stanoven pro maximální přípustnou vlhkost na vnitřním povrchu 80% (kritérium vyloučení vzniku plísní).

Průměrná hodnota $f_{Rsi,m}$ (resp. maximální hodnota při hodnocení skladby mimo tepelné mosty a vazby) není nikdy minimální hodnotou ve všech místech konstrukce. Nelze s ní proto prokazovat plnění požadavku na minimální povrchové teploty zabudované konstrukce včetně tepelných mostů a vazeb. Její převýšení nad požadavkem naznačuje pouze možnost plnění požadavku v místě tepelného mostu či tepelné vazby.

II. Požadavek na součinitel prostupu tepla (čl. 5.2 v ČSN 730540-2)

Požadavek: $U_{,N} = 0,30 \text{ W/m}^2\text{K}$

Vypočtená hodnota: $U = 0,569 \text{ W/m}^2\text{K}$

$U > U_{,N}$... POŽADAVEK NENÍ SPLNĚN.

III. Požadavky na šíření vlhkosti konstrukcí (čl. 6.1 a 6.2 v ČSN 730540-2)

Požadavky:

1. Kondenzace vodní páry nesmí ohrozit funkci konstrukce.
2. Roční množství kondenzátu musí být nižší než roční kapacita odparu.
3. Roční množství kondenzátu $M_{c,a}$ musí být nižší než 0,1 kg/m².rok, nebo 3-6% plošné hmotnosti materiálu (nižší z hodnot).

Vypočtené hodnoty: V kci nedochází při venkovní návrhové teplotě ke kondenzaci.

POŽADAVKY JSOU SPLNĚNY.

KOMPLEXNÍ POSOUZENÍ SKLADBY STAVEBNÍ KONSTRUKCE Z HLEDISKA ŠÍŘENÍ TEPLA A VODNÍ PÁRY

podle EN ISO 13788, EN ISO 6946, ČSN 730540 a STN 730540

Teplu 2017 EDU

Název úlohy : **Železobeton + Knauf Mineral Plus - rošt**

Zpracovatel : TT 2017

Zakázka :

Datum : 26.05.2017

ZADANÁ SKLADBA A OKRAJOVÉ PODMÍNKY :

Typ hodnocené konstrukce : Stěna vnější dvouplášťová

Korekce součinitele prostupu dU : 0.000 W/m2K

Skladba konstrukce (od interiéru) :

Číslo	Název	D [m]	Lambda [W/(m.K)]	c [J/(kg.K)]	Ro [kg/m3]	Mi [-]	Ma [kg/m2]
1	Omítka vápenoc	0,0180	0,9900	790,0	2000,0	19,0	0.0000
2	Železobeton 2	0,2500	1,5800	1020,0	2400,0	29,0	0.0000
3	Cemix 135 b -	0,0100	0,6340	840,0	1550,0	20,0	0.0000
4	Knauf MINERAL	0,1400	0,0470*	991,8	54,5	1,0	0.0000

Poznámka: D je tloušťka vrstvy, Lambda je návrhová hodnota tepelné vodivosti vrstvy, C je měrná tepelná kapacita vrstvy, Ro je objemová hmotnost vrstvy, Mi je faktor difúzního odporu vrstvy a Ma je počáteční zabudovaná vlhkost ve vrstvě.

* ekvival. tep. vodivost s vlivem tepelných mostů, stanovena interním výpočtem

Číslo	Kompletní název vrstvy	Interní výpočet tep. vodivosti
1	Omítka vápenocementová	---
2	Železobeton 2	---
3	Cemix 135 b - Lepicí a stěrkořovací hmota COMFORT bílá	---
4	Knauf MINERAL PLUS EXT 035	vliv systematických tep. mostů dle EN ISO 6946 Tep. vodivost zákl. materiálu: 0.035 W/(m.K) Tep. vodivost tep. mostů: 0.180 W/(m.K) Šířka tepelných mostů: 0.0600 m Tloušťka tepelných mostů: 0.1400 m Os. vzdálenost tep. mostů: 0.6600 m

Okrajové podmínky výpočtu :

Tepelný odpor při přestupu tepla v interiéru Rsi : 0.13 m2K/W

dtto pro výpočet vnitřní povrchové teploty Rsi : 0.25 m2K/W

Tepelný odpor při přestupu tepla v exteriéru Rse : 0.13 m2K/W

dtto pro výpočet vnitřní povrchové teploty Rse : 0.13 m2K/W

Návrhová venkovní teplota Te : -13.0 C

Návrhová teplota vnitřního vzduchu Tai : 20.6 C

Návrhová relativní vlhkost venkovního vzduchu RHe : 84.0 %

Návrhová relativní vlhkost vnitřního vzduchu RHi : 55.0 %

Měsíc	Délka [dny/hodiny]	Tai [C]	RHi [%]	Pi [Pa]	Te [C]	RHe [%]	Pe [Pa]
-------	--------------------	---------	---------	---------	--------	---------	---------

1	31	744	20.6	55.1	1336.3	-2.4	81.2	406.1
2	28	672	20.6	57.3	1389.6	-0.9	80.8	457.9
3	31	744	20.6	58.8	1426.0	3.0	79.5	602.1
4	30	720	20.6	60.7	1472.1	7.7	77.5	814.1
5	31	744	20.6	64.9	1573.9	12.7	74.5	1093.5
6	30	720	20.6	68.7	1666.1	15.9	72.0	1300.1
7	31	744	20.6	70.8	1717.0	17.5	70.4	1407.2
8	31	744	20.6	70.1	1700.0	17.0	70.9	1373.1
9	30	720	20.6	65.6	1590.9	13.3	74.1	1131.2
10	31	744	20.6	61.0	1479.4	8.3	77.1	843.7
11	30	720	20.6	58.8	1426.0	2.9	79.5	597.9
12	31	744	20.6	57.7	1399.3	-0.6	80.7	468.9

Poznámka: T_{ai} , RH_i a P_i jsou prům. měsíční parametry vnitřního vzduchu (teplota, relativní vlhkost a částečný tlak vodní páry) a T_e , RH_e a P_e jsou prům. měsíční parametry v prostředí na vnější straně konstrukce (teplota, relativní vlhkost a částečný tlak vodní páry).

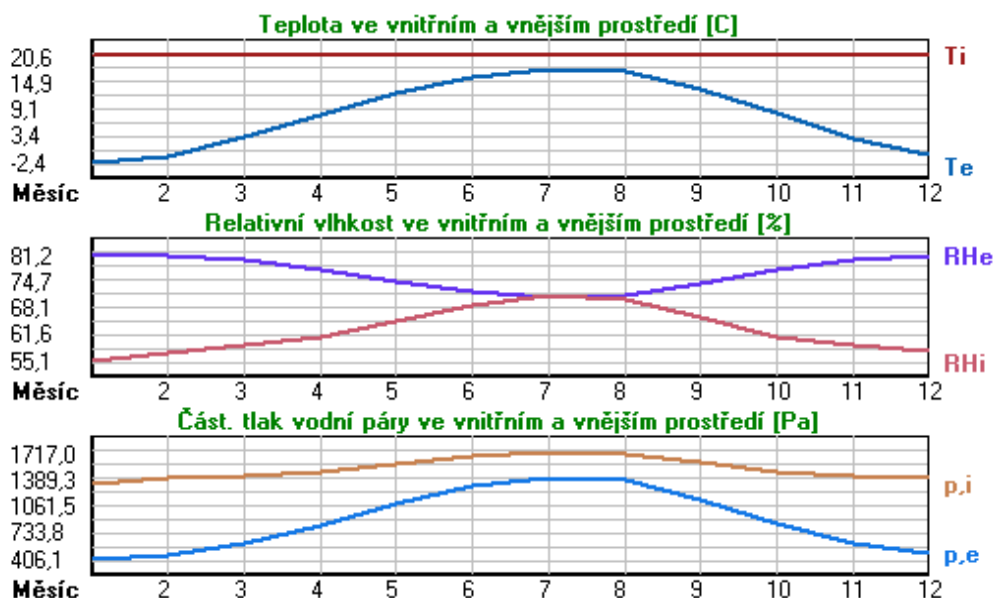

Pro vnitřní prostředí byla uplatněna přírážka k vnitřní relativní vlhkosti : 5.0 %

Výchozí měsíc výpočtu bilance se stanovuje výpočtem podle EN ISO 13788.

Počet hodnocených let : 1

VÝSLEDKY VÝPOČTU HODNOCENÉ KONSTRUKCE :

Tepelný odpor a součinitel prostupu tepla podle EN ISO 6946:

Tepelný odpor konstrukce R : 3.171 m²K/W
 Součinitel prostupu tepla konstrukce U : **0.291 W/m²K**

Součinitel prostupu zabudované kce U_k: 0.31 / 0.34 / 0.39 / 0.49 W/m²K

Uvedené orientační hodnoty platí pro různou kvalitu řešení tep. mostů vyjádřenou přibližnou přírážkou podle poznámek k čl. B.9.2 v ČSN 730540-4.

Difúzní odpor a tepelně akumulační vlastnosti:

Difúzní odpor konstrukce Z_{pT} : 4.2E+0010 m/s

Teplotní útlum konstrukce Ny* podle EN ISO 13786 : 293.9

Fázový posun teplotního kmitu Psi* podle EN ISO 13786 : 10.9 h

Teplota vnitřního povrchu a teplotní faktor podle ČSN 730540 a EN ISO 13788:

Vnitřní povrchová teplota v návrhových podmínkách $T_{si,p}$: 18.23 C
 Teplotní faktor v návrhových podmínkách $f_{Rsi,p}$: 0.930

Obě hodnoty platí pro odpor při přestupu tepla na vnitřní straně $R_{si}=0,25$ m²K/W.

Číslo měsíce	Minimální požadované hodnoty při max. rel. vlhkosti na vnitřním povrchu:				Vypočtené hodnoty		
	----- 80% -----		----- 100% -----		$T_{si}[C]$	f_{Rsi}	RHsi[%]
	$T_{si,m}[C]$	$f_{Rsi,m}$	$T_{si,m}[C]$	$f_{Rsi,m}$			
1	14.7	0.743	11.3	0.595	19.0	0.930	60.9
2	15.3	0.753	11.9	0.594	19.1	0.930	62.9
3	15.7	0.721	12.3	0.526	19.4	0.930	63.5
4	16.2	0.659	12.7	0.391	19.7	0.930	64.2
5	17.2	0.576	13.8	0.135	20.0	0.930	67.2
6	18.2	0.479	14.6	-----	20.3	0.930	70.1
7	18.6	0.365	15.1	-----	20.4	0.930	71.8
8	18.5	0.409	15.0	-----	20.3	0.930	71.2
9	17.4	0.564	13.9	0.087	20.1	0.930	67.7
10	16.3	0.648	12.8	0.367	19.7	0.930	64.4
11	15.7	0.723	12.3	0.529	19.4	0.930	63.5
12	15.4	0.755	12.0	0.593	19.1	0.930	63.3

Poznámka: RHsi je relativní vlhkost na vnitřním povrchu, T_{si} je vnitřní povrchová teplota a f_{Rsi} je teplotní faktor.

Difúze vodní páry v návrh. podmínkách a bilance vodní páry podle ČSN 730540: (bez vlivu zabudované vlhkosti a sluneční radiace)

Průběh teplot a částečných tlaků vodní páry v návrhových okrajových podmínkách:

rozhraní:	i	1-2	2-3	3-4	e
theta [C]:	19.3	19.1	17.6	17.4	-11.7
p [Pa]:	1334	1284	216	187	166
p,sat [Pa]:	2241	2217	2011	1992	222

Poznámka: theta je teplota na rozhraní vrstev, p je předpokládaný částečný tlak vodní páry na rozhraní vrstev a p,sat je částečný tlak nasycené vodní páry na rozhraní vrstev.

Teploty v typickém místě konstrukce v ustálených návrhových podmínkách

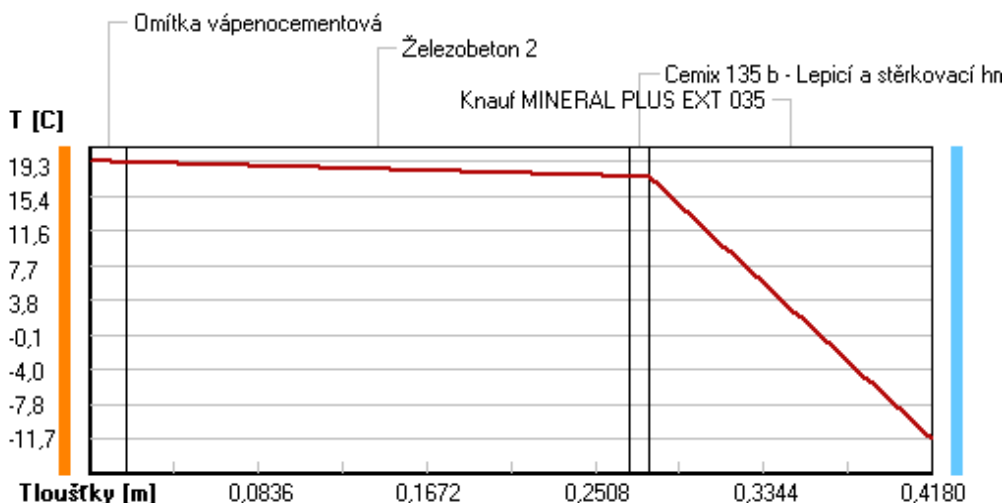

Část. tlaky vodní páry v typickém místě konstrukce v ustál. návrh. podmínkách

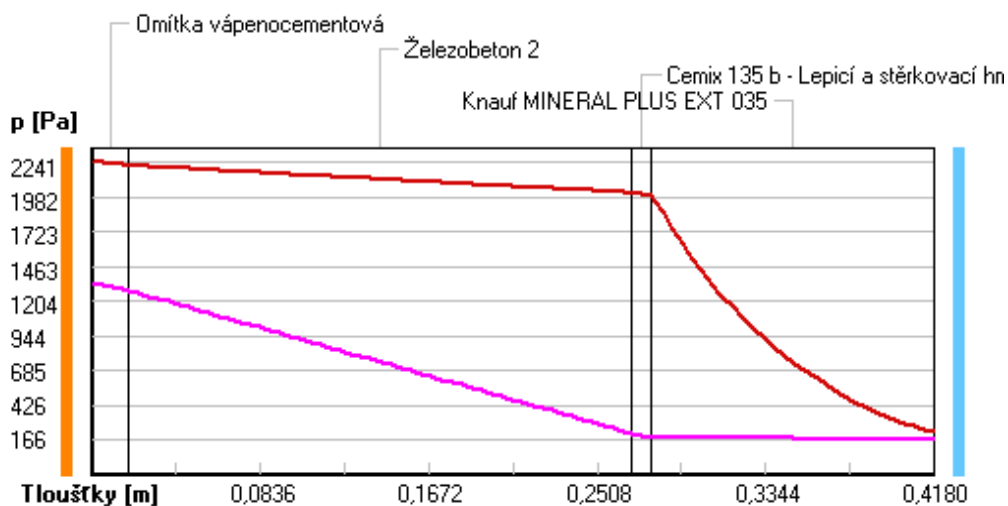

Rel. vlhkosti v typickém místě konstrukce v ustál. návrh. podmínkách

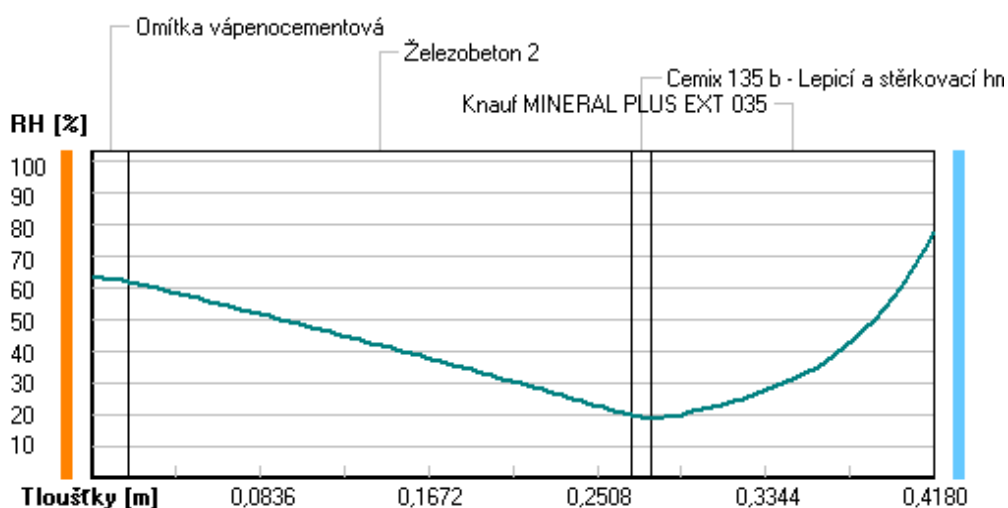

Při venkovní návrhové teplotě nedochází v konstrukci ke kondenzaci vodní páry.

Množství difundující vodní páry G_d : 2.944E-0008 kg/(m².s)

Bilance zkondenzované a vypařené vodní páry podle EN ISO 13788:

Roční cyklus č. 1

V konstrukci nedochází během modelového roku ke kondenzaci vodní páry.

Poznámka: Hodnocení difúze vodní páry bylo provedeno pro předpoklad 1D šíření vodní páry převažující skladbou konstrukce. Pro konstrukce s výraznými systematickými tepelnými mosty je výsledek výpočtu jen orientační. Přesnější výsledky lze získat s pomocí 2D analýzy.

Rozmezí relativních vlhkostí v jednotlivých materiálech (pro poslední roční cyklus):

Číslo	Název	Trvání příslušné relativní vlhkosti v materiálu ve dnech za rok				
		pod 60%	60-70%	70-80%	80-90%	nad 90%

1	Omítka vápenoc	31	272	62	---	---
2	Železobeton 2	90	213	62	---	---
3	Cemix 135 b -	365	---	---	---	---
4	Knauf MINERAL	---	31	334	---	---

Poznámka: S pomocí této tabulky lze zjednodušeně odhadnout, jaké je riziko dosažení nepřijatelné hmotnostní vlhkosti materiálu či riziko jeho koroze.

Konkrétně pro dřevo předepisuje ČSN 730540-2/Z1 maximální přípustnou hmotnostní vlhkost 18 %. Ze sorpční křivky pro daný typ dřeva lze odvodit, při jaké relativní vlhkosti vzduchu dosahuje dřevo této kritické hmotnostní vlhkosti. Obvykle jde o cca 80 %.

Pokud je v tabulce výše pro dřevo uveden dlouhodobější výskyt relativní vlhkosti nad 80 %, lze předpokládat, že požadavek ČSN 730540-2 na maximální hmotnostní vlhkost dřeva nebude splněn.

Teplo 2017 EDU, (c) 2017 Svoboda Software

VYHODNOCENÍ VÝSLEDKŮ PODLE KRITÉRIÍ ČSN 730540-2 (2011)

Název konstrukce: Železobeton + Knauf Mineral Plus - rošt

Rekapitulace vstupních dat

Návrhová vnitřní teplota T_i :	20,0 C
Převažující návrhová vnitřní teplota T_{iM} :	20,0 C
Návrhová venkovní teplota T_{ae} :	-13,0 C
Teplota na vnější straně T_e :	-13,0 C
Návrhová teplota vnitřního vzduchu T_{ai} :	20,6 C
Relativní vlhkost v interiéru RH _i :	50,0 % (+5,0%)

Skladba konstrukce

Číslo	Název vrstvy	d [m]	Lambda [W/mK]	Mi [-]
1	Omítka vápenocementová	0,018	0,990	19,0
2	Železobeton 2	0,250	1,580	29,0
3	Cemix 135 b - Lepicí a stěrky	0,010	0,634	20,0
4	Knauf MINERAL PLUS EXT 035	0,140	0,047	1,0

I. Požadavek na teplotní faktor (čl. 5.1 v ČSN 730540-2)

Požadavek: $f_{Rsi,N} = f_{Rsi,cr} = 0,751$

Vypočtená průměrná hodnota: $f_{Rsi,m} = 0,930$

Kritický teplotní faktor $f_{Rsi,cr}$ byl stanoven pro maximální přípustnou vlhkost na vnitřním povrchu 80% (kritérium vyloučení vzniku plísní).

Průměrná hodnota $f_{Rsi,m}$ (resp. maximální hodnota při hodnocení skladby mimo tepelné mosty a vazby) není nikdy minimální hodnotou ve všech místech konstrukce. Nelze s ní proto prokázat plnění požadavku na minimální povrchové teploty zabudované konstrukce včetně tepelných mostů a vazeb. Její převýšení nad požadavkem naznačuje pouze možnost plnění požadavku v místě tepelného mostu či tepelné vazby.

II. Požadavek na součinitel prostupu tepla (čl. 5.2 v ČSN 730540-2)

Požadavek: $U_{i,N} = 0,30 \text{ W/m}^2\text{K}$

Vypočtená hodnota: $U = 0,291 \text{ W/m}^2\text{K}$

$U < U_{i,N}$... POŽADAVEK JE SPLNĚN.

Vypočtený součinitel prostupu tepla musí zahrnovat vliv systematických tepelných mostů (např. krokví v zateplené šikmé střeše).

III. Požadavky na šíření vlhkosti konstrukcí (čl. 6.1 a 6.2 v ČSN 730540-2)

Požadavky:

1. Kondenzace vodní páry nesmí ohrozit funkci konstrukce.
2. Roční množství kondenzátu musí být nižší než roční kapacita odparu.
3. Roční množství kondenzátu $M_{c,a}$ musí být nižší než 0,1 kg/m².rok, nebo 3-6% plošné hmotnosti materiálu (nižší z hodnot).

Vypočtené hodnoty: V kci nedochází při venkovní návrhové teplotě ke kondenzaci.

POŽADAVKY JSOU SPLNĚNY.

KOMPLEXNÍ POSOUZENÍ SKLADBY STAVEBNÍ KONSTRUKCE Z HLEDISKA ŠÍŘENÍ TEPLA A VODNÍ PÁRY

podle EN ISO 13788, EN ISO 6946, ČSN 730540 a STN 730540

Teplota 2017 EDU

Název úlohy : **Železobeton + Knauf Mineral Plus - rošt**

Zpracovatel : TT 2017

Zakázka :

Datum : 26.05.2017

ZADANÁ SKLADBA A OKRAJOVÉ PODMÍNKY :

Typ hodnocené konstrukce : Stěna vnější dvouplášťová

Korekce součinitele prostupu dU : 0.000 W/m²K

Skladba konstrukce (od interiéru) :

Číslo	Název	D [m]	Lambda [W/(m.K)]	c [J/(kg.K)]	Ro [kg/m ³]	Mi [-]	Ma [kg/m ²]
1	Omítka vápenoc	0,0180	0,9900	790,0	2000,0	19,0	0.0000
2	Železobeton 2	0,2500	1,5800	1020,0	2400,0	29,0	0.0000
3	Cemix 135 b -	0,0100	0,6340	840,0	1550,0	20,0	0.0000
4	Knauf MINERAL	0,1000	0,0470*	991,8	54,5	1,0	0.0000
5	Knauf MINERAL	0,1000	0,0470*	991,8	54,5	1,0	0.0000

Poznámka: D je tloušťka vrstvy, Lambda je návrhová hodnota tepelné vodivosti vrstvy, C je měrná tepelná kapacita vrstvy, Ro je objemová hmotnost vrstvy, Mi je faktor difúzního odporu vrstvy a Ma je počáteční zabudovaná vlhkost ve vrstvě.

* ekvival. tep. vodivost s vlivem tepelných mostů, stanovena interním výpočtem

Číslo	Kompletní název vrstvy	Interní výpočet tep. vodivosti
1	Omítka vápenocementová	---
2	Železobeton 2	---
3	Cemix 135 b - Lepicí a stěrkovací hmota COMFORT bílá	---
4	Knauf MINERAL PLUS EXT 035	vliv systematických tep. mostů dle EN ISO 6946 Tep. vodivost zákl. materiálu: 0.035 W/(m.K) Tep. vodivost tep. mostů: 0.180 W/(m.K) Šířka tepelných mostů: 0.0600 m Tloušťka tepelných mostů: 0.1000 m Os. vzdálenost tep. mostů: 0.6600 m
5	Knauf MINERAL PLUS EXT 035	vliv systematických tep. mostů dle EN ISO 6946 Tep. vodivost zákl. materiálu: 0.035 W/(m.K) Tep. vodivost tep. mostů: 0.180 W/(m.K) Šířka tepelných mostů: 0.0600 m Tloušťka tepelných mostů: 0.1000 m Os. vzdálenost tep. mostů: 0.6600 m

Okrajové podmínky výpočtu :

Tepelný odpor při přestupu tepla v interiéru Rsi : 0.13 m²K/W

dtto pro výpočet vnitřní povrchové teploty Rsi : 0.25 m²K/W

Tepelný odpor při přestupu tepla v exteriéru Rse : 0.13 m²K/W

dtto pro výpočet vnitřní povrchové teploty Rse : 0.13 m²K/W

Návrhová venkovní teplota Te : -13.0 C

Návrhová teplota vnitřního vzduchu T_{ai} : 20.6 C
 Návrhová relativní vlhkost venkovního vzduchu RHe : 84.0 %
 Návrhová relativní vlhkost vnitřního vzduchu RHi : 55.0 %

Měsíc	Délka [dny/hodiny]	T_{ai} [C]	RHi [%]	P_i [Pa]	Te [C]	RHe [%]	Pe [Pa]	
1	31	744	20.6	55.1	1336.3	-2.4	81.2	406.1
2	28	672	20.6	57.3	1389.6	-0.9	80.8	457.9
3	31	744	20.6	58.8	1426.0	3.0	79.5	602.1
4	30	720	20.6	60.7	1472.1	7.7	77.5	814.1
5	31	744	20.6	64.9	1573.9	12.7	74.5	1093.5
6	30	720	20.6	68.7	1666.1	15.9	72.0	1300.1
7	31	744	20.6	70.8	1717.0	17.5	70.4	1407.2
8	31	744	20.6	70.1	1700.0	17.0	70.9	1373.1
9	30	720	20.6	65.6	1590.9	13.3	74.1	1131.2
10	31	744	20.6	61.0	1479.4	8.3	77.1	843.7
11	30	720	20.6	58.8	1426.0	2.9	79.5	597.9
12	31	744	20.6	57.7	1399.3	-0.6	80.7	468.9

Poznámka: T_{ai} , RHi a P_i jsou prům. měsíční parametry vnitřního vzduchu (teplota, relativní vlhkost a částečný tlak vodní páry) a Te , RHe a Pe jsou prům. měsíční parametry v prostředí na vnější straně konstrukce (teplota, relativní vlhkost a částečný tlak vodní páry).

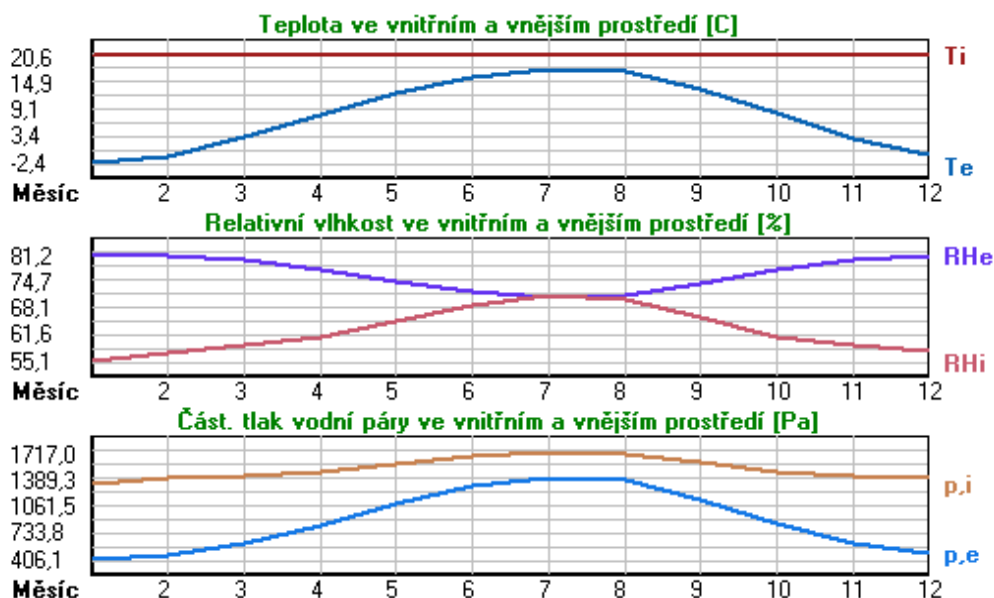

Pro vnitřní prostředí byla uplatněna přírážka k vnitřní relativní vlhkosti : 5.0 %

Výchozí měsíc výpočtu bilance se stanovuje výpočtem podle EN ISO 13788.

Počet hodnocených let : 1

VÝSLEDKY VÝPOČTU HODNOCENÉ KONSTRUKCE :

Tepelný odpor a součinitel prostupu tepla podle EN ISO 6946:

Tepelný odpor konstrukce R : 4.448 m²K/W
 Součinitel prostupu tepla konstrukce U : 0.212 W/m²K

Součinitel prostupu zabudované kce U_{kc} : 0.23 / 0.26 / 0.31 / 0.41 W/m²K

Uvedené orientační hodnoty platí pro různou kvalitu řešení tep. mostů vyjádřenou přibližnou přírážkou podle poznámek k čl. B.9.2 v ČSN 730540-4.

Difúzní odpor a tepelné akumulační vlastnosti:

Difuzní odpor konstrukce ZpT : 4.2E+0010 m/s
 Teplotní útlum konstrukce Ny* podle EN ISO 13786 : 435.1
 Fázový posun teplotního kmitu Psi* podle EN ISO 13786 : 12.0 h

Teplota vnitřního povrchu a teplotní faktor podle ČSN 730540 a EN ISO 13788:

Vnitřní povrchová teplota v návrhových podmínkách Tsi,p : 18.86 C
 Teplotní faktor v návrhových podmínkách f,Rsi,p : **0.948**

Obě hodnoty platí pro odpor při přestupu tepla na vnitřní straně Rsi=0,25 m2K/W.

Číslo měsíce	Minimální požadované hodnoty při max. rel. vlhkosti na vnitřním povrchu:				Vypočtené hodnoty		
	----- 80% -----		----- 100% -----		Tsi[C]	f,Rsi	RHsi[%]
	Tsi,m[C]	f,Rsi,m	Tsi,m[C]	f,Rsi,m			
1	14.7	0.743	11.3	0.595	19.4	0.948	59.3
2	15.3	0.753	11.9	0.594	19.5	0.948	61.4
3	15.7	0.721	12.3	0.526	19.7	0.948	62.2
4	16.2	0.659	12.7	0.391	19.9	0.948	63.3
5	17.2	0.576	13.8	0.135	20.2	0.948	66.6
6	18.2	0.479	14.6	-----	20.4	0.948	69.7
7	18.6	0.365	15.1	-----	20.4	0.948	71.5
8	18.5	0.409	15.0	-----	20.4	0.948	70.9
9	17.4	0.564	13.9	0.087	20.2	0.948	67.1
10	16.3	0.648	12.8	0.367	20.0	0.948	63.4
11	15.7	0.723	12.3	0.529	19.7	0.948	62.2
12	15.4	0.755	12.0	0.593	19.5	0.948	61.8

Poznámka: RHsi je relativní vlhkost na vnitřním povrchu, Tsi je vnitřní povrchová teplota a f,Rsi je teplotní faktor.

Difúze vodní páry v návrh. podmínkách a bilance vodní páry podle ČSN 730540:
 (bez vlivu zabudované vlhkosti a sluneční radiace)

Průběh teplot a částečných tlaků vodní páry v návrhových okrajových podmínkách:

<u>rozhraní:</u>	<u>i</u>	<u>1-2</u>	<u>2-3</u>	<u>3-4</u>	<u>4-5</u>	<u>e</u>
theta [C]:	19.7	19.5	18.4	18.3	3.1	-12.1
p [Pa]:	1334	1284	225	195	181	166
p,sat [Pa]:	2290	2272	2117	2102	764	215

Poznámka: theta je teplota na rozhraní vrstev, p je předpokládaný částečný tlak vodní páry na rozhraní vrstev a p,sat je částečný tlak nasycené vodní páry na rozhraní vrstev.

Teploty v typickém místě konstrukce v ustálených návrhových podmínkách

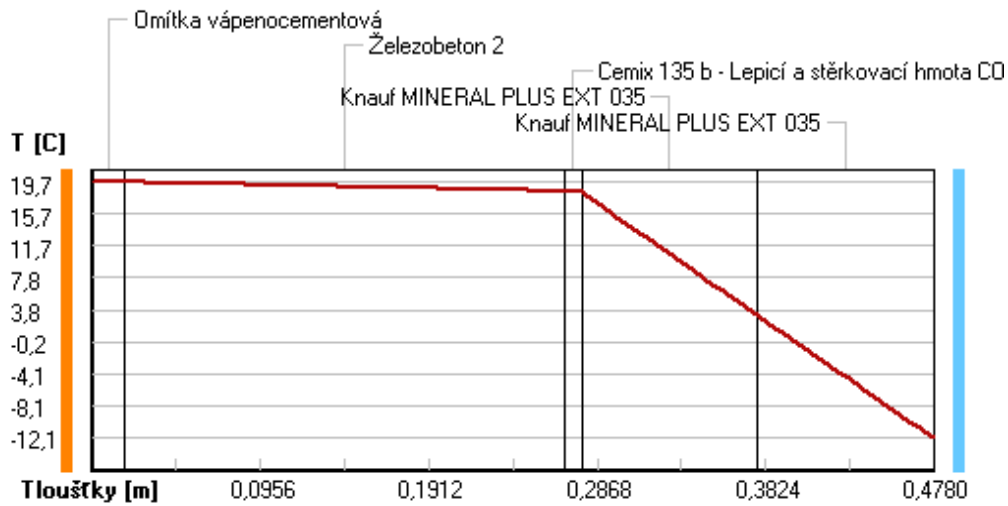

Část. tlaky vodní páry v typickém místě konstrukce v ustál. návrh. podmínkách

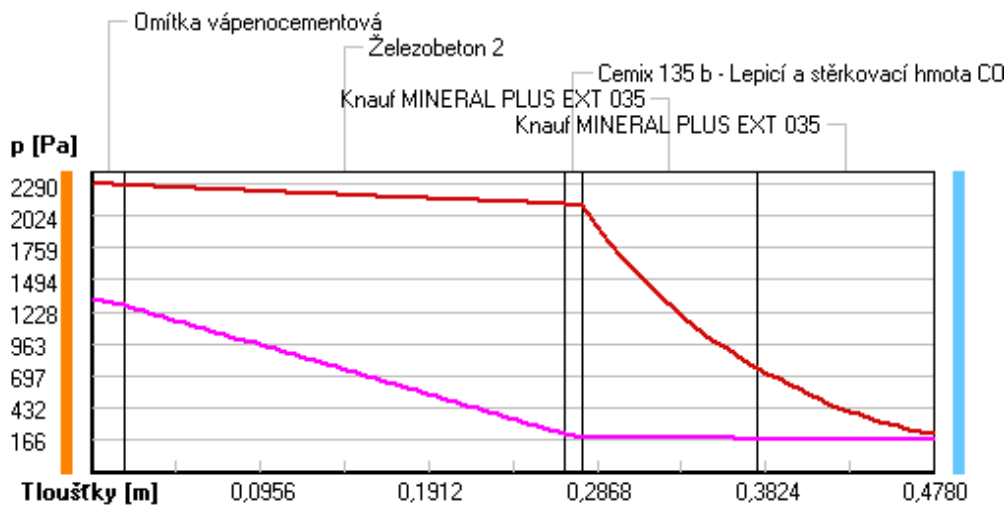

Rel. vlhkosti v typickém místě konstrukce v ustál. návrh. podmínkách

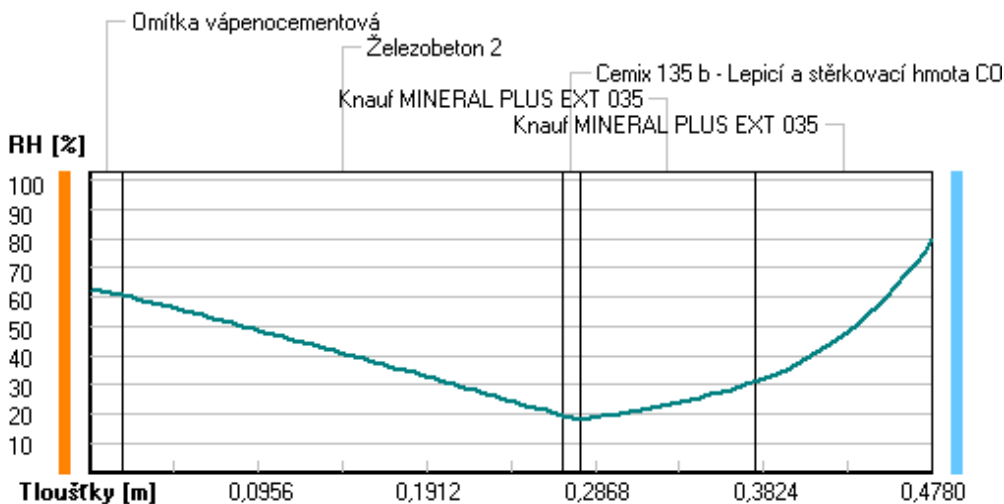

Při venkovní návrhové teplotě nedochází v konstrukci ke kondenzaci vodní páry.

Množství difundující vodní páry G_d : 2.922E-0008 kg/(m2.s)

Bilance zkondenzované a vypařené vodní páry podle EN ISO 13788:

Roční cyklus č. 1

V konstrukci nedochází během modelového roku ke kondenzaci vodní páry.

Poznámka: Hodnocení difúze vodní páry bylo provedeno pro předpoklad 1D šíření vodní páry převažující skladbou konstrukce. Pro konstrukce s výraznými systematickými tepelnými mosty je výsledek výpočtu jen orientační. Přesnější výsledky lze získat s pomocí 2D analýzy.

Rozmezí relativních vlhkostí v jednotlivých materiálech (pro poslední roční cyklus):

Číslo	Název	Trvání příslušné relativní vlhkosti v materiálu ve dnech za rok				
		pod 60%	60-70%	70-80%	80-90%	nad 90%
1	Omítka vápenoc	90	213	62	---	---
2	Železobeton 2	151	152	62	---	---
3	Cemix 135 b -	365	---	---	---	---
4	Knauf MINERAL	273	92	---	---	---
5	Knauf MINERAL	---	---	365	---	---

Poznámka: S pomocí této tabulky lze zjednodušeně odhadnout, jaké je riziko dosažení nepřipustné hmotnostní vlhkosti materiálu či riziko jeho koroze.

Konkrétně pro dřevo předepisuje ČSN 730540-2/Z1 maximální přípustnou hmotnostní vlhkost 18 %. Ze sorpční křivky pro daný typ dřeva lze odvodit, při jaké relativní vlhkosti vzduchu dosahuje dřevo této kritické hmotnostní vlhkosti. Obvykle jde o cca 80 %.

Pokud je v tabulce výše pro dřevo uveden dlouhodobější výskyt relativní vlhkosti nad 80 %, lze předpokládat, že požadavek ČSN 730540-2 na maximální hmotnostní vlhkost dřeva nebude splněn.

RYHODNOCENÍ VÝSLEDKŮ PODLE KRITÉRIÍ ČSN 730540-2 (2011)

Název konstrukce: Železobeton + Knauf Mineral Plus - rošt

Rekapitulace vstupních dat

Návrhová vnitřní teplota T_i : 20,0 C
Převažující návrhová vnitřní teplota T_{iM} : 20,0 C
Návrhová venkovní teplota T_{ae} : -13,0 C
Teplota na vnější straně T_e : -13,0 C
Návrhová teplota vnitřního vzduchu T_{ai} : 20,6 C
Relativní vlhkost v interiéru RH_i : 50,0 % (+5,0%)

Skladba konstrukce

Číslo	Název vrstvy	d [m]	Lambda [W/mK]	Mi [-]
1	Omítka vápenocementová	0,018	0,990	19,0
2	Železobeton 2	0,250	1,580	29,0
3	Cemix 135 b - Lepicí a stěrkov	0,010	0,634	20,0
4	Knauf MINERAL PLUS EXT 035	0,100	0,047	1,0
5	Knauf MINERAL PLUS EXT 035	0,100	0,047	1,0

I. Požadavek na teplotní faktor (čl. 5.1 v ČSN 730540-2)

Požadavek: $f_{Rsi,N} = f_{Rsi,cr} = 0,751$
Vypočtená průměrná hodnota: $f_{Rsi,m} = 0,948$

Kritický teplotní faktor $f_{Rsi,cr}$ byl stanoven pro maximální přípustnou vlhkost na vnitřním povrchu 80% (kritérium vyloučení vzniku plísní).

Průměrná hodnota $f_{Rsi,m}$ (resp. maximální hodnota při hodnocení skladby mimo tepelné mosty a vazby) není nikdy minimální hodnotou ve všech místech konstrukce. Nelze s ní proto prokazovat plnění požadavku na minimální povrchové teploty zabudované konstrukce včetně tepelných mostů a vazeb. Její převýšení nad požadavkem naznačuje pouze možnosti plnění požadavku v místě tepelného mostu či tepelné vazby.

II. Požadavek na součinitel prostupu tepla (čl. 5.2 v ČSN 730540-2)

Požadavek: $U_{N} = 0,30 \text{ W/m}^2\text{K}$
Vypočtená hodnota: $U = 0,212 \text{ W/m}^2\text{K}$

$U < U_{N}$... POŽADAVEK JE SPLNĚN.

Vypočtený součinitel prostupu tepla musí zahrnovat vliv systematických tepelných mostů (např. krokvy v zateplené šikmé střeše).

III. Požadavky na šíření vlhkosti konstrukcí (čl. 6.1 a 6.2 v ČSN 730540-2)

Požadavky: 1. Kondenzace vodní páry nesmí ohrozit funkci konstrukce.
2. Roční množství kondenzátu musí být nižší než roční kapacita odparu.
3. Roční množství kondenzátu $M_{c,a}$ musí být nižší než 0,1 kg/m².rok, nebo 3-6% plošné hmotnosti materiálu (nižší z hodnot).

Vypočtené hodnoty: V kci nedochází při venkovní návrhové teplotě ke kondenzaci.

POŽADAVKY JSOU SPLNĚNY.

KOMPLEXNÍ POSOUZENÍ SKLADBY STAVEBNÍ KONSTRUKCE Z HLEDISKA ŠÍŘENÍ TEPLA A VODNÍ PÁRY

podle EN ISO 13788, EN ISO 6946, ČSN 730540 a STN 730540

Teplu 2017 EDU

Název úlohy : **Železobeton + Rockwool Superock - rošt**

Zpracovatel : TT 2017

Zakázka :

Datum : 26.05.2017

ZADANÁ SKLADBA A OKRAJOVÉ PODMÍNKY :

Typ hodnocené konstrukce : Stěna vnější dvouplášťová

Korekce součinitele prostupu dU : 0.000 W/m2K

Skladba konstrukce (od interiéru) :

Číslo	Název	D [m]	Lambda [W/(m.K)]	c [J/(kg.K)]	Ro [kg/m3]	Mi [-]	Ma [kg/m2]
1	Omítka vápenoc	0,0180	0,9900	790,0	2000,0	19,0	0.0000
2	Železobeton 2	0,2500	1,5800	1020,0	2400,0	29,0	0.0000
3	Cemix 135 b -	0,0100	0,6340	840,0	1550,0	20,0	0.0000
4	Rockwool Super	0,0600	0,0460*	991,8	70,0	1,0	0.0000

Poznámka: D je tloušťka vrstvy, Lambda je návrhová hodnota tepelné vodivosti vrstvy, C je měrná tepelná kapacita vrstvy, Ro je objemová hmotnost vrstvy, Mi je faktor difúzního odporu vrstvy a Ma je počáteční zabudovaná vlhkost ve vrstvě.

* ekvival. tep. vodivost s vlivem tepelných mostů, stanovena interním výpočtem

Číslo	Kompletní název vrstvy	Interní výpočet tep. vodivosti
1	Omítka vápenocementová	---
2	Železobeton 2	---
3	Cemix 135 b - Lepicí a stěrko- vací hmota COMFORT bílá	---
4	Rockwool Superock	vliv systematických tep. mostů dle EN ISO 6946 Tep. vodivost zákl. materiálu: 0.035 W/(m.K) Tep. vodivost tep. mostů: 0.180 W/(m.K) Šířka tepelných mostů: 0.0600 m Tloušťka tepelných mostů: 0.0600 m Os. vzdálenost tep. mostů: 0.6600 m

Okrajové podmínky výpočtu :

Tepelný odpor při přestupu tepla v interiéru Rsi : 0.13 m2K/W

dtto pro výpočet vnitřní povrchové teploty Rsi : 0.25 m2K/W

Tepelný odpor při přestupu tepla v exteriéru Rse : 0.13 m2K/W

dtto pro výpočet vnitřní povrchové teploty Rse : 0.13 m2K/W

Návrhová venkovní teplota Te : -13.0 C

Návrhová teplota vnitřního vzduchu Tai : 20.6 C

Návrhová relativní vlhkost venkovního vzduchu RHe : 84.0 %

Návrhová relativní vlhkost vnitřního vzduchu RHl : 55.0 %

Měsíc	Délka [dny/hodiny]	Tai [C]	RHi [%]	Pi [Pa]	Te [C]	RHe [%]	Pe [Pa]
-------	--------------------	---------	---------	---------	--------	---------	---------

1	31	744	20.6	55.1	1336.3	-2.4	81.2	406.1
2	28	672	20.6	57.3	1389.6	-0.9	80.8	457.9
3	31	744	20.6	58.8	1426.0	3.0	79.5	602.1
4	30	720	20.6	60.7	1472.1	7.7	77.5	814.1
5	31	744	20.6	64.9	1573.9	12.7	74.5	1093.5
6	30	720	20.6	68.7	1666.1	15.9	72.0	1300.1
7	31	744	20.6	70.8	1717.0	17.5	70.4	1407.2
8	31	744	20.6	70.1	1700.0	17.0	70.9	1373.1
9	30	720	20.6	65.6	1590.9	13.3	74.1	1131.2
10	31	744	20.6	61.0	1479.4	8.3	77.1	843.7
11	30	720	20.6	58.8	1426.0	2.9	79.5	597.9
12	31	744	20.6	57.7	1399.3	-0.6	80.7	468.9

Poznámka: T_{ai} , RH_i a P_i jsou prům. měsíční parametry vnitřního vzduchu (teplota, relativní vlhkost a částečný tlak vodní páry) a T_e , RH_e a P_e jsou prům. měsíční parametry v prostředí na vnější straně konstrukce (teplota, relativní vlhkost a částečný tlak vodní páry).

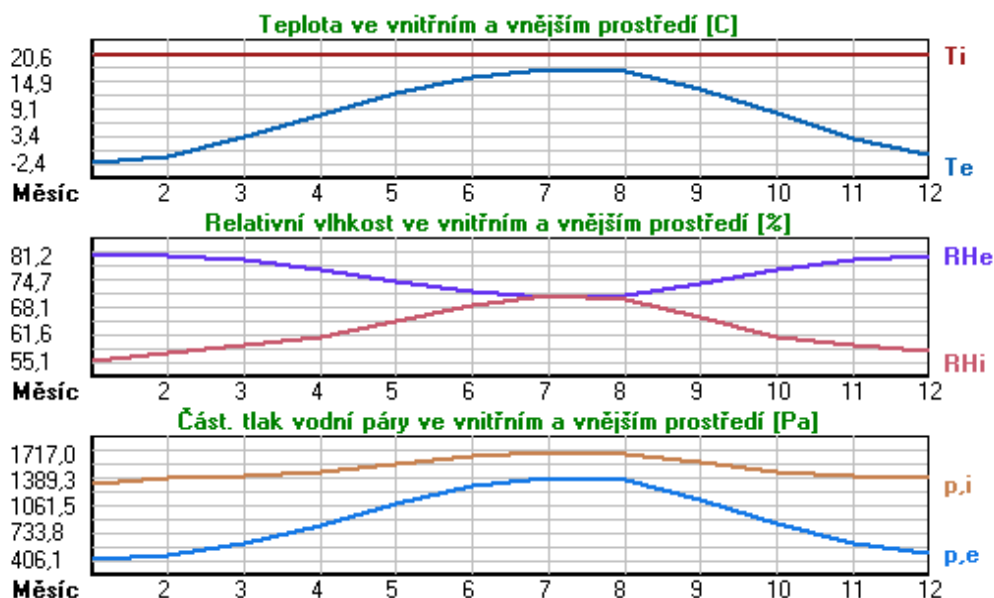

Pro vnitřní prostředí byla uplatněna přírážka k vnitřní relativní vlhkosti : 5.0 %

Výchozí měsíc výpočtu bilance se stanovuje výpočtem podle EN ISO 13788.

Počet hodnocených let : 1

VÝSLEDKY VÝPOČTU HODNOCENÉ KONSTRUKCE :

Tepelný odpor a součinitel prostupu tepla podle EN ISO 6946:

Tepelný odpor konstrukce R : 1.497 m²K/W
 Součinitel prostupu tepla konstrukce U : **0.569 W/m²K**

Součinitel prostupu zabudované kce U_{k,c} : 0.59 / 0.62 / 0.67 / 0.77 W/m²K

Uvedené orientační hodnoty platí pro různou kvalitu řešení tep. mostů vyjádřenou přibližnou přírážkou podle poznámek k čl. B.9.2 v ČSN 730540-4.

Difúzní odpor a tepelně akumulační vlastnosti:

Difúzní odpor konstrukce Z_{pT} : 4.2E+0010 m/s

Teplotní útlum konstrukce Ny* podle EN ISO 13786 : 135.5
 Fázový posun teplotního kmitu Psi* podle EN ISO 13786 : 10.0 h

Teplota vnitřního povrchu a teplotní faktor podle ČSN 730540 a EN ISO 13788:

Vnitřní povrchová teplota v návrhových podmínkách $T_{si,p}$: 16.12 C
 Teplotní faktor v návrhových podmínkách $f_{Rsi,p}$: 0.867

Obě hodnoty platí pro odpor při přestupu tepla na vnitřní straně $R_{si}=0,25$ m²K/W.

Číslo měsíce	Minimální požadované hodnoty při max. rel. vlhkosti na vnitřním povrchu:				Vypočtené hodnoty		
	----- 80% -----		----- 100% -----		Tsi[C]	f,Rsi	RHsi[%]
	Tsi,m[C]	f,Rsi,m	Tsi,m[C]	f,Rsi,m			
1	14.7	0.743	11.3	0.595	17.5	0.867	66.7
2	15.3	0.753	11.9	0.594	17.7	0.867	68.5
3	15.7	0.721	12.3	0.526	18.3	0.867	68.0
4	16.2	0.659	12.7	0.391	18.9	0.867	67.5
5	17.2	0.576	13.8	0.135	19.5	0.867	69.3
6	18.2	0.479	14.6	-----	20.0	0.867	71.4
7	18.6	0.365	15.1	-----	20.2	0.867	72.6
8	18.5	0.409	15.0	-----	20.1	0.867	72.2
9	17.4	0.564	13.9	0.087	19.6	0.867	69.7
10	16.3	0.648	12.8	0.367	19.0	0.867	67.5
11	15.7	0.723	12.3	0.529	18.2	0.867	68.1
12	15.4	0.755	12.0	0.593	17.8	0.867	68.8

Poznámka: RHsi je relativní vlhkost na vnitřním povrchu, Tsi je vnitřní povrchová teplota a f,Rsi je teplotní faktor.

Difúze vodní páry v návrh. podmínkách a bilance vodní páry podle ČSN 730540: (bez vlivu zabudované vlhkosti a sluneční radiace)

Průběh teplot a částečných tlaků vodní páry v návrhových okrajových podmínkách:

rozhraní:	i	1-2	2-3	3-4	e
theta [C]:	18.1	17.8	14.7	14.4	-10.5
p [Pa]:	1334	1283	205	175	166
p,sat [Pa]:	2078	2033	1676	1644	248

Poznámka: theta je teplota na rozhraní vrstev, p je předpokládaný částečný tlak vodní páry na rozhraní vrstev a p,sat je částečný tlak nasycené vodní páry na rozhraní vrstev.

Teploty v typickém místě konstrukce v ustálených návrhových podmínkách

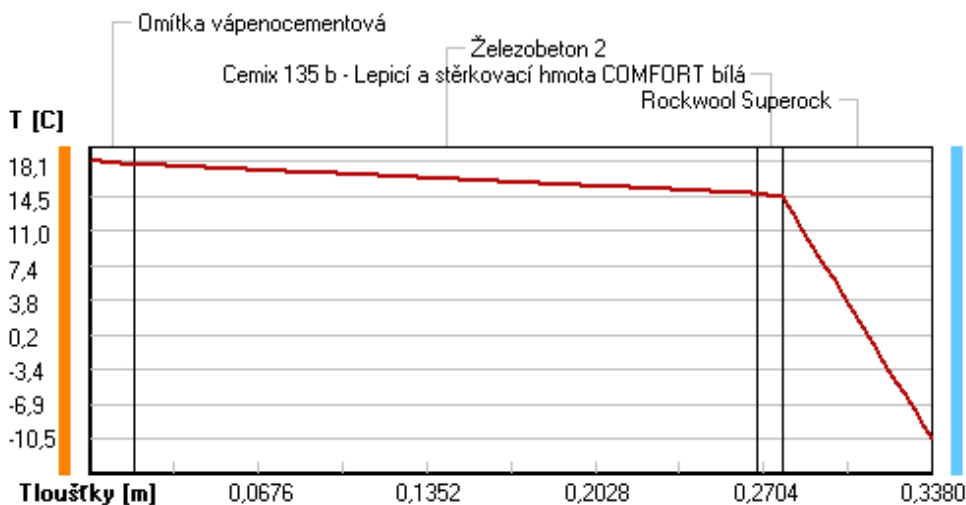

Část. tlaky vodní páry v typickém místě konstrukce v ustál. návrh. podmínkách

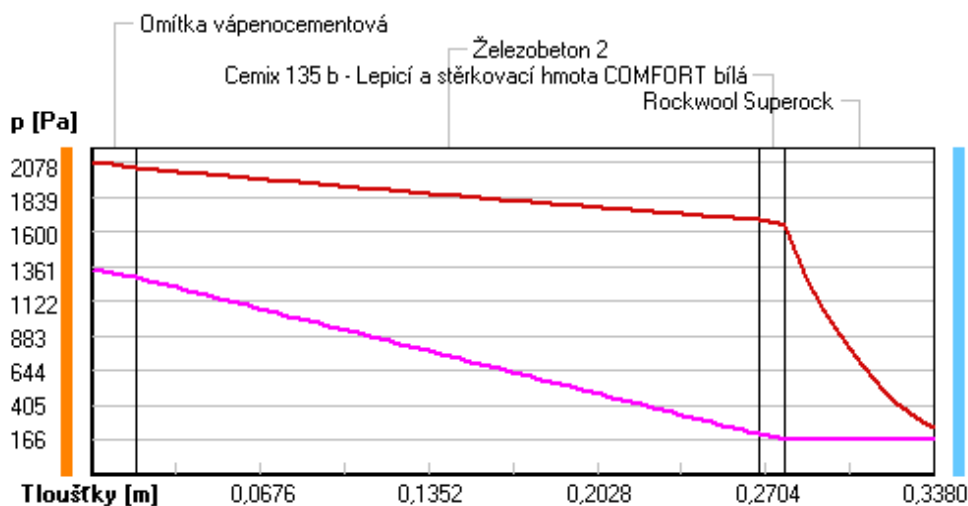

Rel. vlhkosti v typickém místě konstrukce v ustál. návrh. podmínkách

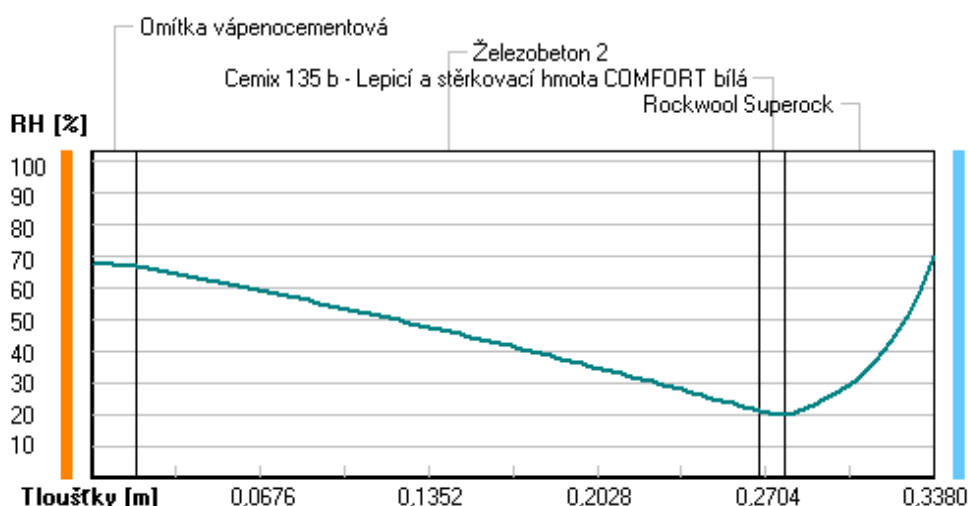

Při venkovní návrhové teplotě nedochází v konstrukci ke kondenzaci vodní páry.

Množství difundující vodní páry G_d : 2.974E-0008 kg/(m².s)

Bilance zkondenzované a vypařené vodní páry podle EN ISO 13788:

Roční cyklus č. 1

V konstrukci nedochází během modelového roku ke kondenzaci vodní páry.

Poznámka: Hodnocení difúze vodní páry bylo provedeno pro předpoklad 1D šíření vodní páry převažující skladbou konstrukce. Pro konstrukce s výraznými systematickými tepelnými mosty je výsledek výpočtu jen orientační. Přesnější výsledky lze získat s pomocí 2D analýzy.

Rozmezí relativních vlhkostí v jednotlivých materiálech (pro poslední roční cyklus):

Číslo	Název	Trvání příslušné relativní vlhkosti v materiálu ve dnech za rok				
		pod 60%	60-70%	70-80%	80-90%	nad 90%

1	Omítka vápenoc	---	273	92	---	---
2	Železobeton 2	---	303	62	---	---
3	Cemix 135 b -	334	31	---	---	---
4	Rockwool Super	---	62	303	---	---

Poznámka: S pomocí této tabulky lze zjednodušeně odhadnout, jaké je riziko dosažení nepřijatelné hmotnostní vlhkosti materiálu či riziko jeho koroze.

Konkrétně pro dřevo předepisuje ČSN 730540-2/Z1 maximální přípustnou hmotnostní vlhkost 18 %. Ze sorpční křivky pro daný typ dřeva lze odvodit, při jaké relativní vlhkosti vzduchu dosahuje dřevo této kritické hmotnostní vlhkosti. Obvykle jde o cca 80 %.

Pokud je v tabulce výše pro dřevo uveden dlouhodobější výskyt relativní vlhkosti nad 80 %, lze předpokládat, že požadavek ČSN 730540-2 na maximální hmotnostní vlhkost dřeva nebude splněn.

Teplo 2017 EDU, (c) 2017 Svoboda Software

RYHODNOCENÍ VÝLEDKŮ PODLE KRITÉRIÍ ČSN 730540-2 (2011)

Název konstrukce: Železobeton + Rockwool Superock - rošt

Rekapitulace vstupních dat

Návrhová vnitřní teplota T_i :	20,0 C
Převažující návrhová vnitřní teplota T_{iM} :	20,0 C
Návrhová venkovní teplota T_{ae} :	-13,0 C
Teplota na vnější straně T_e :	-13,0 C
Návrhová teplota vnitřního vzduchu T_{ai} :	20,6 C
Relativní vlhkost v interiéru RH_i :	50,0 % (+5,0%)

Skladba konstrukce

Číslo	Název vrstvy	d [m]	Lambda [W/mK]	Mi [-]
1	Omítka vápenocementová	0,018	0,990	19,0
2	Železobeton 2	0,250	1,580	29,0
3	Cemix 135 b - Lepicí a stěrkov	0,010	0,634	20,0
4	Rockwool Superock	0,060	0,046	1,0

I. Požadavek na teplotní faktor (čl. 5.1 v ČSN 730540-2)

Požadavek: $f_{Rsi}, N = f_{Rsi}, cr = 0,751$

Vypočtená průměrná hodnota: $f_{Rsi}, m = 0,867$

Kritický teplotní faktor f_{Rsi}, cr byl stanoven pro maximální přípustnou vlhkost na vnitřním povrchu 80% (kritérium vyloučení vzniku plísní).

Průměrná hodnota f_{Rsi}, m (resp. maximální hodnota při hodnocení skladby mimo tepelné mosty a vazby) není nikdy minimální hodnotou ve všech místech konstrukce. Nelze s ní proto prokazovat plnění požadavku na minimální povrchové teploty zabudované konstrukce včetně tepelných mostů a vazeb. Její převýšení nad požadavkem naznačuje pouze možnost plnění požadavku v místě tepelného mostu či tepelné vazby.

II. Požadavek na součinitel prostupu tepla (čl. 5.2 v ČSN 730540-2)

Požadavek: $U, N = 0,30 \text{ W/m}^2\text{K}$

Vypočtená hodnota: $U = 0,569 \text{ W/m}^2\text{K}$

$U > U, N$... POŽADAVEK NENÍ SPLNĚN.

III. Požadavky na šíření vlhkosti konstrukcí (čl. 6.1 a 6.2 v ČSN 730540-2)

Požadavky:

1. Kondenzace vodní páry nesmí ohrozit funkci konstrukce.
2. Roční množství kondenzátu musí být nižší než roční kapacita odparu.
3. Roční množství kondenzátu $M_{c,a}$ musí být nižší než 0,1 kg/m².rok, nebo 3-6% plošné hmotnosti materiálu (nižší z hodnot).

Vypočtené hodnoty: V kci nedochází při venkovní návrhové teplotě ke kondenzaci.

POŽADAVKY JSOU SPLNĚNY.

KOMPLEXNÍ POSOUZENÍ SKLADBY STAVEBNÍ KONSTRUKCE Z HLEDISKA ŠÍŘENÍ TEPLA A VODNÍ PÁRY

podle EN ISO 13788, EN ISO 6946, ČSN 730540 a STN 730540

Teplota 2017 EDU

Název úlohy : **Železobeton + Rockwool Superock - rošt**

Zpracovatel : TT 2017

Zakázka :

Datum : 26.05.2017

ZADANÁ SKLADBA A OKRAJOVÉ PODMÍNKY :

Typ hodnocené konstrukce : Stěna vnější dvouplášťová

Korekce součinitele prostupu dU : 0.000 W/m2K

Skladba konstrukce (od interiéru) :

Číslo	Název	D [m]	Lambda [W/(m.K)]	c [J/(kg.K)]	Ro [kg/m3]	Mi [-]	Ma [kg/m2]
1	Omítka vápenoc	0,0180	0,9900	790,0	2000,0	19,0	0.0000
2	Železobeton 2	0,2500	1,5800	1020,0	2400,0	29,0	0.0000
3	Cemix 135 b -	0,0100	0,6340	840,0	1550,0	20,0	0.0000
4	Rockwool Super	0,1400	0,0470*	991,8	70,0	1,0	0.0000

Poznámka: D je tloušťka vrstvy, Lambda je návrhová hodnota tepelné vodivosti vrstvy, C je měrná tepelná kapacita vrstvy, Ro je objemová hmotnost vrstvy, Mi je faktor difúzního odporu vrstvy a Ma je počáteční zabudovaná vlhkost ve vrstvě.

* ekvival. tep. vodivost s vlivem tepelných mostů, stanovena interním výpočtem

Číslo	Kompletní název vrstvy	Interní výpočet tep. vodivosti
1	Omítka vápenocementová	---
2	Železobeton 2	---
3	Cemix 135 b - Lepicí a stěrkový materiál COMFORT bílá	---
4	Rockwool Superock	vliv systematických tep. mostů dle EN ISO 6946 Tep. vodivost zákl. materiálu: 0.035 W/(m.K) Tep. vodivost tep. mostů: 0.180 W/(m.K) Šířka tepelných mostů: 0.0600 m Tloušťka tepelných mostů: 0.1400 m Os. vzdálenost tep. mostů: 0.6600 m

Okrajové podmínky výpočtu :

Tepelný odpor při přestupu tepla v interiéru Rsi : 0.13 m2K/W

dtto pro výpočet vnitřní povrchové teploty Rsi : 0.25 m2K/W

Tepelný odpor při přestupu tepla v exteriéru Rse : 0.13 m2K/W

dtto pro výpočet vnitřní povrchové teploty Rse : 0.13 m2K/W

Návrhová venkovní teplota Te : -13.0 C

Návrhová teplota vnitřního vzduchu Tai : 20.6 C

Návrhová relativní vlhkost venkovního vzduchu RHe : 84.0 %

Návrhová relativní vlhkost vnitřního vzduchu RHi : 55.0 %

Měsíc	Délka [dny/hodiny]	Tai [C]	RHi [%]	Pi [Pa]	Te [C]	RHe [%]	Pe [Pa]
-------	--------------------	---------	---------	---------	--------	---------	---------

1	31	744	20.6	55.1	1336.3	-2.4	81.2	406.1
2	28	672	20.6	57.3	1389.6	-0.9	80.8	457.9
3	31	744	20.6	58.8	1426.0	3.0	79.5	602.1
4	30	720	20.6	60.7	1472.1	7.7	77.5	814.1
5	31	744	20.6	64.9	1573.9	12.7	74.5	1093.5
6	30	720	20.6	68.7	1666.1	15.9	72.0	1300.1
7	31	744	20.6	70.8	1717.0	17.5	70.4	1407.2
8	31	744	20.6	70.1	1700.0	17.0	70.9	1373.1
9	30	720	20.6	65.6	1590.9	13.3	74.1	1131.2
10	31	744	20.6	61.0	1479.4	8.3	77.1	843.7
11	30	720	20.6	58.8	1426.0	2.9	79.5	597.9
12	31	744	20.6	57.7	1399.3	-0.6	80.7	468.9

Poznámka: T_{ai} , RH_i a P_i jsou prům. měsíční parametry vnitřního vzduchu (teplota, relativní vlhkost a částečný tlak vodní páry) a T_e , RH_e a P_e jsou prům. měsíční parametry v prostředí na vnější straně konstrukce (teplota, relativní vlhkost a částečný tlak vodní páry).

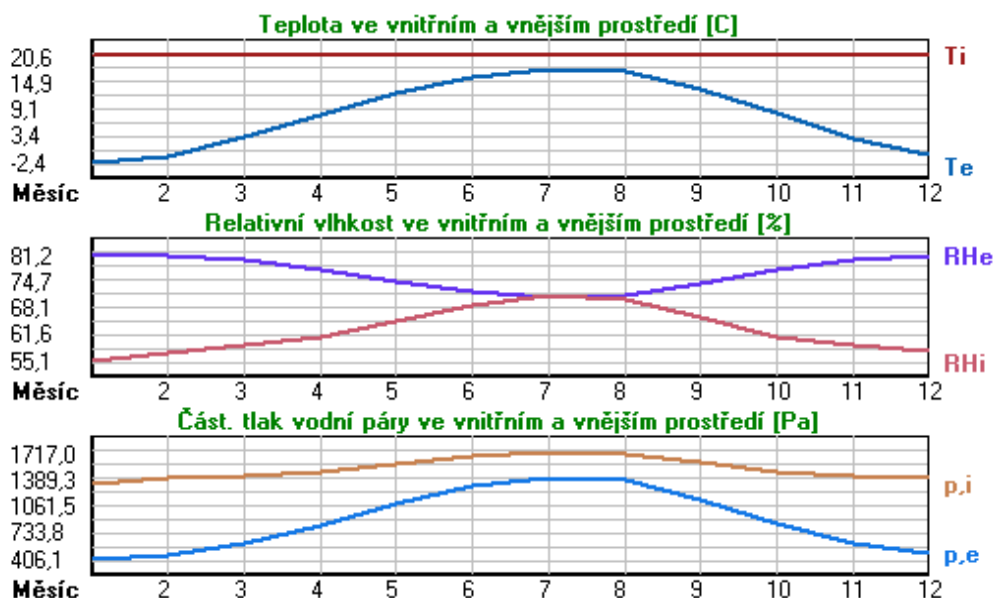

Pro vnitřní prostředí byla uplatněna přírážka k vnitřní relativní vlhkosti : 5.0 %

Výchozí měsíc výpočtu bilance se stanovuje výpočtem podle EN ISO 13788.

Počet hodnocených let : 1

VÝSLEDKY VÝPOČTU HODNOCENÉ KONSTRUKCE :

Tepelný odpor a součinitel prostupu tepla podle EN ISO 6946:

Tepelný odpor konstrukce R : 3.171 m²K/W
 Součinitel prostupu tepla konstrukce U : **0.291 W/m²K**

Součinitel prostupu zabudované kce U_k: 0.31 / 0.34 / 0.39 / 0.49 W/m²K

Uvedené orientační hodnoty platí pro různou kvalitu řešení tep. mostů vyjádřenou přibližnou přírážkou podle poznámek k čl. B.9.2 v ČSN 730540-4.

Difúzní odpor a tepelně akumulační vlastnosti:

Difúzní odpor konstrukce Z_{pT} : 4.2E+0010 m/s

Teplotní útlum konstrukce Ny* podle EN ISO 13786 : 298.0

Fázový posun teplotního kmitu Psi* podle EN ISO 13786 : 11.3 h

Teplota vnitřního povrchu a teplotní faktor podle ČSN 730540 a EN ISO 13788:

Vnitřní povrchová teplota v návrhových podmínkách $T_{si,p}$: 18.23 C
 Teplotní faktor v návrhových podmínkách $f_{Rsi,p}$: 0.930

Obě hodnoty platí pro odpor při přestupu tepla na vnitřní straně $R_{si}=0,25 \text{ m}^2\text{K/W}$.

Číslo měsíce	Minimální požadované hodnoty při max. rel. vlhkosti na vnitřním povrchu:				Vypočtené hodnoty		
	----- 80% -----		----- 100% -----		$T_{si}[\text{C}]$	f_{Rsi}	$RH_{si}[\%]$
	$T_{si,m}[\text{C}]$	$f_{Rsi,m}$	$T_{si,m}[\text{C}]$	$f_{Rsi,m}$			
1	14.7	0.743	11.3	0.595	19.0	0.930	60.9
2	15.3	0.753	11.9	0.594	19.1	0.930	62.9
3	15.7	0.721	12.3	0.526	19.4	0.930	63.5
4	16.2	0.659	12.7	0.391	19.7	0.930	64.2
5	17.2	0.576	13.8	0.135	20.0	0.930	67.2
6	18.2	0.479	14.6	-----	20.3	0.930	70.1
7	18.6	0.365	15.1	-----	20.4	0.930	71.8
8	18.5	0.409	15.0	-----	20.3	0.930	71.2
9	17.4	0.564	13.9	0.087	20.1	0.930	67.7
10	16.3	0.648	12.8	0.367	19.7	0.930	64.4
11	15.7	0.723	12.3	0.529	19.4	0.930	63.5
12	15.4	0.755	12.0	0.593	19.1	0.930	63.3

Poznámka: RH_{si} je relativní vlhkost na vnitřním povrchu, T_{si} je vnitřní povrchová teplota a f_{Rsi} je teplotní faktor.

Difúze vodní páry v návrh. podmínkách a bilance vodní páry podle ČSN 730540: (bez vlivu zabudované vlhkosti a sluneční radiace)

Průběh teplot a částečných tlaků vodní páry v návrhových okrajových podmínkách:

rozhraní:	i	1-2	2-3	3-4	e
theta [C]:	19.3	19.1	17.6	17.4	-11.7
p [Pa]:	1334	1284	216	187	166
p,sat [Pa]:	2241	2217	2011	1992	222

Poznámka: theta je teplota na rozhraní vrstev, p je předpokládaný částečný tlak vodní páry na rozhraní vrstev a p,sat je částečný tlak nasycené vodní páry na rozhraní vrstev.

Teploty v typickém místě konstrukce v ustálených návrhových podmínkách

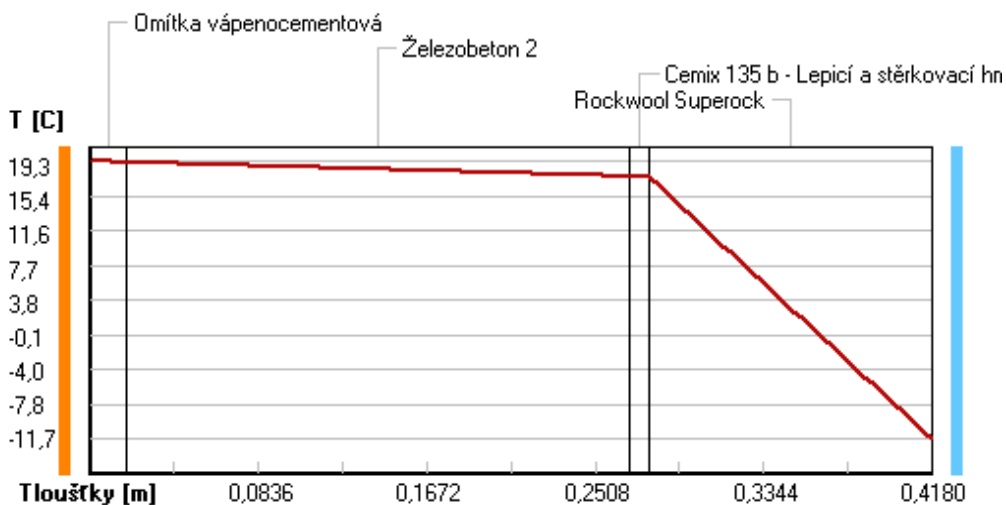

Část. tlaky vodní páry v typickém místě konstrukce v ustál. návrh. podmínkách

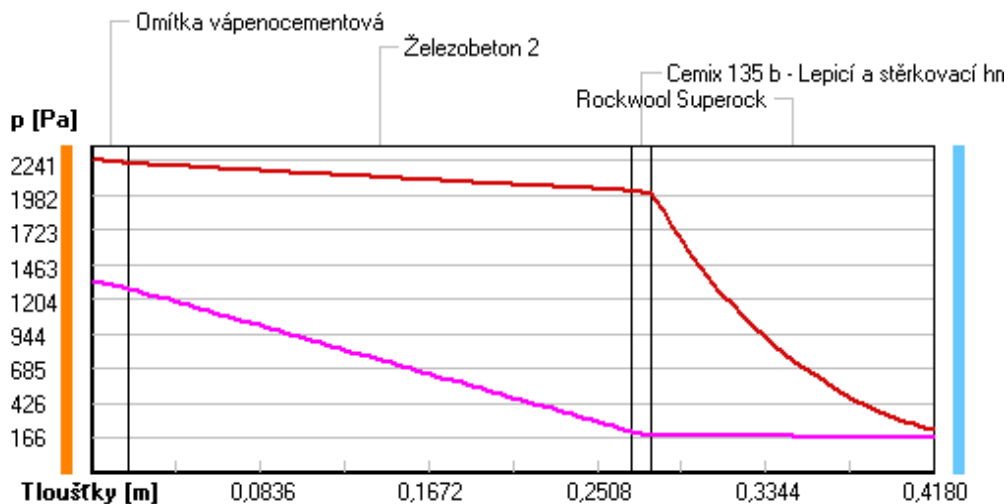

Rel. vlhkosti v typickém místě konstrukce v ustál. návrh. podmínkách

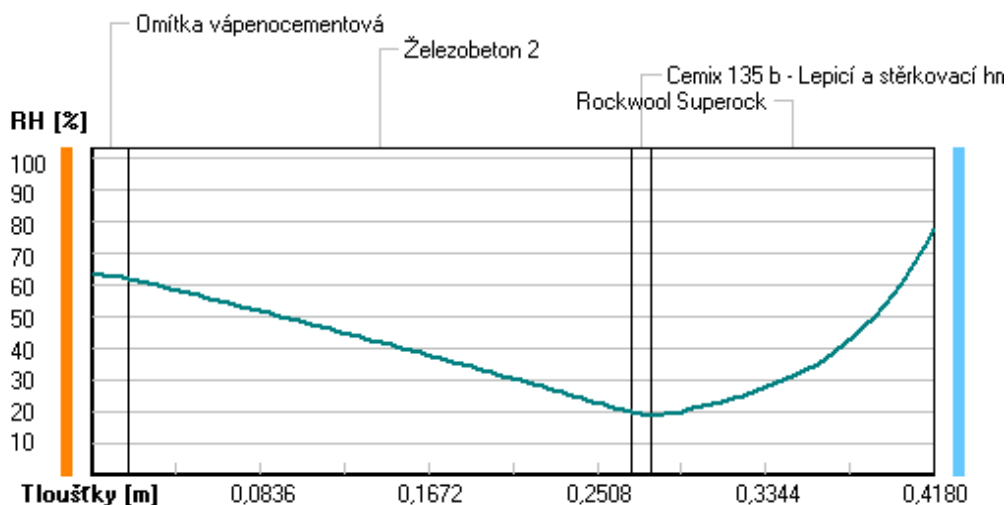

Při venkovní návrhové teplotě nedochází v konstrukci ke kondenzaci vodní páry.

Množství difundující vodní páry G_d : 2.944E-0008 kg/(m².s)

Bilance zkondenzované a vypařené vodní páry podle EN ISO 13788:

Roční cyklus č. 1

V konstrukci nedochází během modelového roku ke kondenzaci vodní páry.

Poznámka: Hodnocení difúze vodní páry bylo provedeno pro předpoklad 1D šíření vodní páry převažující skladbou konstrukce. Pro konstrukce s výraznými systematickými tepelnými mosty je výsledek výpočtu jen orientační. Přesnější výsledky lze získat s pomocí 2D analýzy.

Rozmezí relativních vlhkostí v jednotlivých materiálech (pro poslední roční cyklus):

Číslo	Název	Trvání příslušné relativní vlhkosti v materiálu ve dnech za rok				
		pod 60%	60-70%	70-80%	80-90%	nad 90%

1	Omítka vápenoc	31	272	62	---	---
2	Železobeton 2	90	213	62	---	---
3	Cemix 135 b -	365	---	---	---	---
4	Rockwool Super	---	31	334	---	---

Poznámka: S pomocí této tabulky lze zjednodušeně odhadnout, jaké je riziko dosažení nepřijatelné hmotnostní vlhkosti materiálu či riziko jeho koroze.

Konkrétně pro dřevo předepisuje ČSN 730540-2/Z1 maximální přípustnou hmotnostní vlhkost 18 %. Ze sorpční křivky pro daný typ dřeva lze odvodit, při jaké relativní vlhkosti vzduchu dosahuje dřevo této kritické hmotnostní vlhkosti. Obvykle jde o cca 80 %.

Pokud je v tabulce výše pro dřevo uveden dlouhodobější výskyt relativní vlhkosti nad 80 %, lze předpokládat, že požadavek ČSN 730540-2 na maximální hmotnostní vlhkost dřeva nebude splněn.

Teplo 2017 EDU, (c) 2017 Svoboda Software

RYHODNOCENÍ VÝSLEDKŮ PODLE KRITÉRIÍ ČSN 730540-2 (2011)

Název konstrukce: Železobeton + Rockwool Superock - rošt

Rekapitulace vstupních dat

Návrhová vnitřní teplota T_i :	20,0 C
Převažující návrhová vnitřní teplota T_{iM} :	20,0 C
Návrhová venkovní teplota T_{ae} :	-13,0 C
Teplota na vnější straně T_e :	-13,0 C
Návrhová teplota vnitřního vzduchu T_{ai} :	20,6 C
Relativní vlhkost v interiéru RH_i :	50,0 % (+5,0%)

Skladba konstrukce

Číslo	Název vrstvy	d [m]	Lambda [W/mK]	Mi [-]
1	Omítka vápenocementová	0,018	0,990	19,0
2	Železobeton 2	0,250	1,580	29,0
3	Cemix 135 b - Lepicí a stěrkov	0,010	0,634	20,0
4	Rockwool Superock	0,140	0,047	1,0

I. Požadavek na teplotní faktor (čl. 5.1 v ČSN 730540-2)

Požadavek: $f_{Rsi,N} = f_{Rsi,cr} = 0,751$

Vypočtená průměrná hodnota: $f_{Rsi,m} = 0,930$

Kritický teplotní faktor $f_{Rsi,cr}$ byl stanoven pro maximální přípustnou vlhkost na vnitřním povrchu 80% (kritérium vyloučení vzniku plísní).

Průměrná hodnota $f_{Rsi,m}$ (resp. maximální hodnota při hodnocení skladby mimo tepelné mosty a vazby) není nikdy minimální hodnotou ve všech místech konstrukce. Nelze s ní proto prokazovat plnění požadavku na minimální povrchové teploty zabudované konstrukce včetně tepelných mostů a vazeb. Její převýšení nad požadavkem naznačuje pouze možnost plnění požadavku v místě tepelného mostu či tepelné vazby.

II. Požadavek na součinitel prostupu tepla (čl. 5.2 v ČSN 730540-2)

Požadavek: $U_{N} = 0,30 \text{ W/m}^2\text{K}$

Vypočtená hodnota: $U = 0,291 \text{ W/m}^2\text{K}$

$U < U_N$... POŽADAVEK JE SPLNĚN.

Vypočtený součinitel prostupu tepla musí zahrnovat vliv systematických tepelných mostů (např. krokvi v zateplené šikmé střeše).

III. Požadavky na šíření vlhkosti konstrukcí (čl. 6.1 a 6.2 v ČSN 730540-2)

Požadavky:

1. Kondenzace vodní páry nesmí ohrozit funkci konstrukce.
2. Roční množství kondenzátu musí být nižší než roční kapacita odparu.
3. Roční množství kondenzátu $M_{c,a}$ musí být nižší než 0,1 kg/m².rok, nebo 3-6% plošné hmotnosti materiálu (nižší z hodnot).

Vypočtené hodnoty: V kc nedochází při venkovní návrhové teplotě ke kondenzaci.

POŽADAVKY JSOU SPLNĚNY.

Teplo 2017 EDU, (c) 2016 Svoboda Software

KOMPLEXNÍ POSOUZENÍ SKLADBY STAVEBNÍ KONSTRUKCE Z HLEDISKA ŠÍŘENÍ TEPLA A VODNÍ PÁRY

podle EN ISO 13788, EN ISO 6946, ČSN 730540 a STN 730540

Teplota 2017 EDU

Název úlohy : **Železobeton + Rockwool Superock - rošt**

Zpracovatel : TT 2017

Zakázka :

Datum : 26.05.2017

ZADANÁ SKLADBA A OKRAJOVÉ PODMÍNKY :

Typ hodnocené konstrukce : Stěna vnější dvouplášťová

Korekce součinitele prostupu dU : 0.000 W/m²K

Skladba konstrukce (od interiéru) :

Číslo	Název	D [m]	Lambda [W/(m.K)]	c [J/(kg.K)]	Ro [kg/m ³]	Mi [-]	Ma [kg/m ²]
1	Omítka vápenoc	0,0180	0,9900	790,0	2000,0	19,0	0.0000
2	Železobeton 2	0,2500	1,5800	1020,0	2400,0	29,0	0.0000
3	Cemix 135 b -	0,0100	0,6340	840,0	1550,0	20,0	0.0000
4	Rockwool Super	0,1000	0,0470*	991,8	70,0	1,0	0.0000
5	Rockwool Super	0,1000	0,0470*	991,8	70,0	1,0	0.0000

Poznámka: D je tloušťka vrstvy, Lambda je návrhová hodnota tepelné vodivosti vrstvy, C je měrná tepelná kapacita vrstvy, Ro je objemová hmotnost vrstvy, Mi je faktor difúzního odporu vrstvy a Ma je počáteční zabudovaná vlhkost ve vrstvě.

* ekvival. tep. vodivost s vlivem tepelných mostů, stanovena interním výpočtem

Číslo	Kompletní název vrstvy	Interní výpočet tep. vodivosti
1	Omítka vápenocementová	---
2	Železobeton 2	---
3	Cemix 135 b - Lepicí a stěrkovací hmota COMFORT bílá	---
4	Rockwool Superock	vliv systematických tep. mostů dle EN ISO 6946 Tep. vodivost zákl. materiálu: 0.035 W/(m.K) Tep. vodivost tep. mostů: 0.180 W/(m.K) Šířka tepelných mostů: 0.0600 m Tloušťka tepelných mostů: 0.1000 m Os. vzdálenost tep. mostů: 0.6600 m
5	Rockwool Superock	vliv systematických tep. mostů dle EN ISO 6946 Tep. vodivost zákl. materiálu: 0.035 W/(m.K) Tep. vodivost tep. mostů: 0.180 W/(m.K) Šířka tepelných mostů: 0.0600 m Tloušťka tepelných mostů: 0.1000 m Os. vzdálenost tep. mostů: 0.6600 m

Okrajové podmínky výpočtu :

Tepelný odpor při přestupu tepla v interiéru Rsi : 0.13 m²K/W

dtto pro výpočet vnitřní povrchové teploty Rsi : 0.25 m²K/W

Tepelný odpor při přestupu tepla v exteriéru Rse : 0.13 m²K/W

dtto pro výpočet vnitřní povrchové teploty Rse : 0.13 m²K/W

Návrhová venkovní teplota Te : -13.0 C

Návrhová teplota vnitřního vzduchu T_{ai} : 20.6 C
 Návrhová relativní vlhkost venkovního vzduchu RHe : 84.0 %
 Návrhová relativní vlhkost vnitřního vzduchu RHi : 55.0 %

Měsíc	Délka [dny/hodiny]	T_{ai} [C]	RHi [%]	P_i [Pa]	Te [C]	RHe [%]	Pe [Pa]	
1	31	744	20.6	55.1	1336.3	-2.4	81.2	406.1
2	28	672	20.6	57.3	1389.6	-0.9	80.8	457.9
3	31	744	20.6	58.8	1426.0	3.0	79.5	602.1
4	30	720	20.6	60.7	1472.1	7.7	77.5	814.1
5	31	744	20.6	64.9	1573.9	12.7	74.5	1093.5
6	30	720	20.6	68.7	1666.1	15.9	72.0	1300.1
7	31	744	20.6	70.8	1717.0	17.5	70.4	1407.2
8	31	744	20.6	70.1	1700.0	17.0	70.9	1373.1
9	30	720	20.6	65.6	1590.9	13.3	74.1	1131.2
10	31	744	20.6	61.0	1479.4	8.3	77.1	843.7
11	30	720	20.6	58.8	1426.0	2.9	79.5	597.9
12	31	744	20.6	57.7	1399.3	-0.6	80.7	468.9

Poznámka: T_{ai} , RHi a P_i jsou prům. měsíční parametry vnitřního vzduchu (teplota, relativní vlhkost a částečný tlak vodní páry) a Te , RHe a Pe jsou prům. měsíční parametry v prostředí na vnější straně konstrukce (teplota, relativní vlhkost a částečný tlak vodní páry).

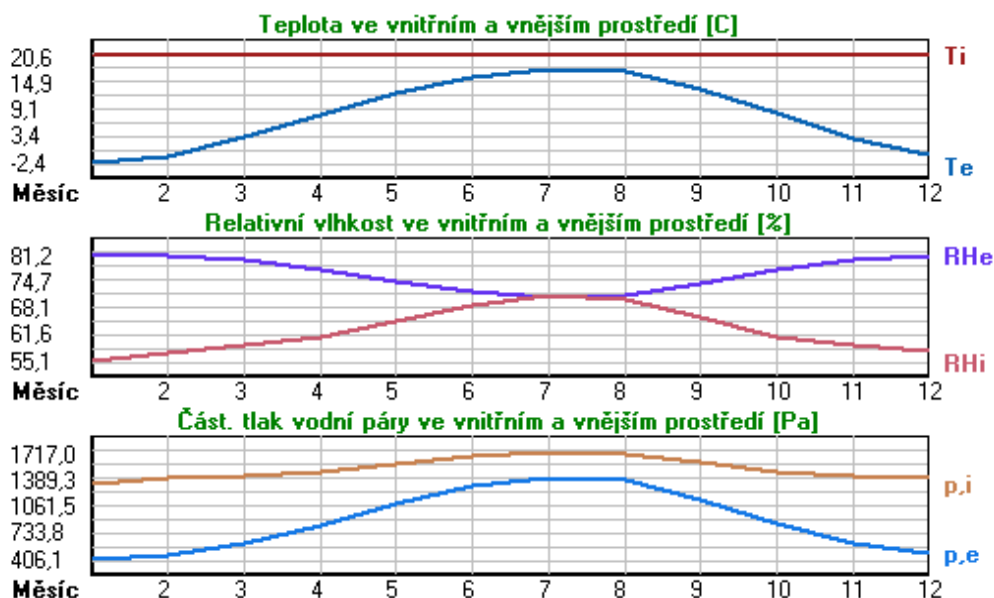

Pro vnitřní prostředí byla uplatněna přírážka k vnitřní relativní vlhkosti : 5.0 %

Výchozí měsíc výpočtu bilance se stanovuje výpočtem podle EN ISO 13788.

Počet hodnocených let : 1

VÝSLEDKY VÝPOČTU HODNOCENÉ KONSTRUKCE :

Tepelný odpor a součinitel prostupu tepla podle EN ISO 6946:

Tepelný odpor konstrukce R : 4.448 m²K/W
 Součinitel prostupu tepla konstrukce U : 0.212 W/m²K

Součinitel prostupu zabudované kce U_{kc} : 0.23 / 0.26 / 0.31 / 0.41 W/m²K

Uvedené orientační hodnoty platí pro různou kvalitu řešení tep. mostů vyjádřenou přibližnou přírážkou podle poznámek k čl. B.9.2 v ČSN 730540-4.

Difúzní odpor a tepelné akumulační vlastnosti:

Difuzní odpor konstrukce ZpT : 4.2E+0010 m/s
 Teplotní útlum konstrukce Ny* podle EN ISO 13786 : 454.4
 Fázový posun teplotního kmitu Psi* podle EN ISO 13786 : 12.6 h

Teplota vnitřního povrchu a teplotní faktor podle ČSN 730540 a EN ISO 13788:

Vnitřní povrchová teplota v návrhových podmínkách Tsi,p : 18.86 C
 Teplotní faktor v návrhových podmínkách f,Rsi,p : **0.948**

Obě hodnoty platí pro odpor při přestupu tepla na vnitřní straně Rsi=0,25 m2K/W.

Číslo měsíce	Minimální požadované hodnoty při max. rel. vlhkosti na vnitřním povrchu:				Vypočtené hodnoty		
	----- 80% -----		----- 100% -----		Tsi[C]	f,Rsi	RHsi[%]
	Tsi,m[C]	f,Rsi,m	Tsi,m[C]	f,Rsi,m			
1	14.7	0.743	11.3	0.595	19.4	0.948	59.3
2	15.3	0.753	11.9	0.594	19.5	0.948	61.4
3	15.7	0.721	12.3	0.526	19.7	0.948	62.2
4	16.2	0.659	12.7	0.391	19.9	0.948	63.3
5	17.2	0.576	13.8	0.135	20.2	0.948	66.6
6	18.2	0.479	14.6	-----	20.4	0.948	69.7
7	18.6	0.365	15.1	-----	20.4	0.948	71.5
8	18.5	0.409	15.0	-----	20.4	0.948	70.9
9	17.4	0.564	13.9	0.087	20.2	0.948	67.1
10	16.3	0.648	12.8	0.367	20.0	0.948	63.4
11	15.7	0.723	12.3	0.529	19.7	0.948	62.2
12	15.4	0.755	12.0	0.593	19.5	0.948	61.8

Poznámka: RHsi je relativní vlhkost na vnitřním povrchu, Tsi je vnitřní povrchová teplota a f,Rsi je teplotní faktor.

Difúze vodní páry v návrh. podmínkách a bilance vodní páry podle ČSN 730540:
 (bez vlivu zabudované vlhkosti a sluneční radiace)

Průběh teplot a částečných tlaků vodní páry v návrhových okrajových podmínkách:

<u>rozhraní:</u>	<u>i</u>	<u>1-2</u>	<u>2-3</u>	<u>3-4</u>	<u>4-5</u>	<u>e</u>
theta [C]:	19.7	19.5	18.4	18.3	3.1	-12.1
p [Pa]:	1334	1284	225	195	181	166
p,sat [Pa]:	2290	2272	2117	2102	764	215

Poznámka: theta je teplota na rozhraní vrstev, p je předpokládaný částečný tlak vodní páry na rozhraní vrstev a p,sat je částečný tlak nasycené vodní páry na rozhraní vrstev.

Teploty v typickém místě konstrukce v ustálených návrhových podmínkách

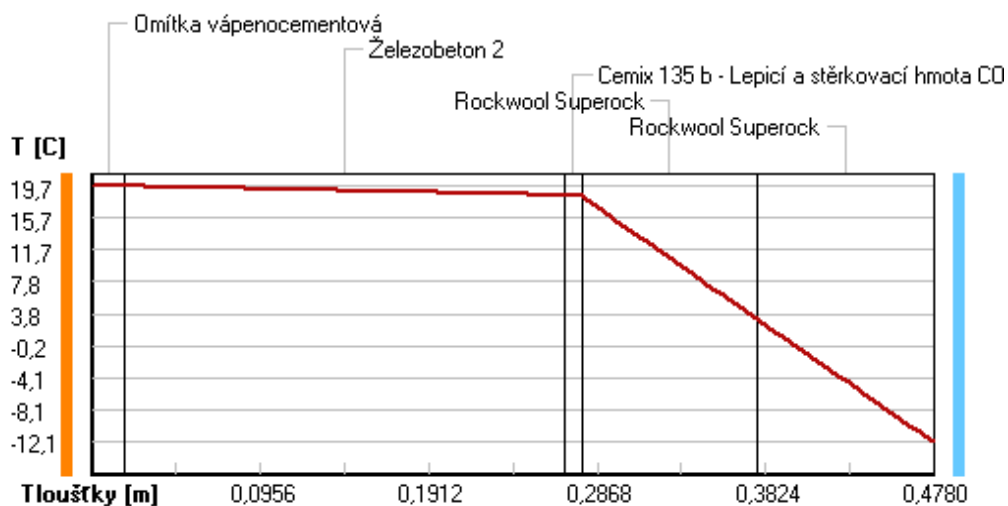

Část. tlaky vodní páry v typickém místě konstrukce v ustál. návrh. podmínkách

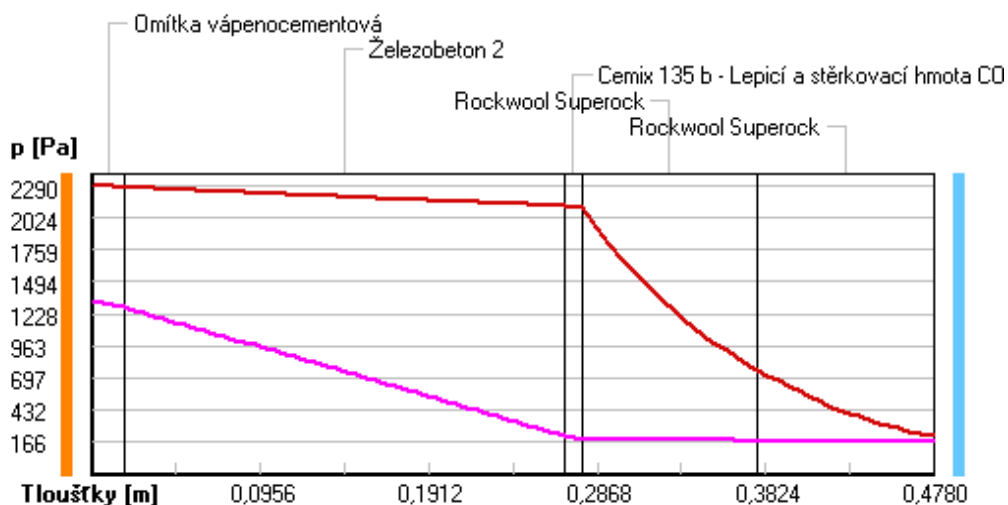

Rel. vlhkosti v typickém místě konstrukce v ustál. návrh. podmínkách

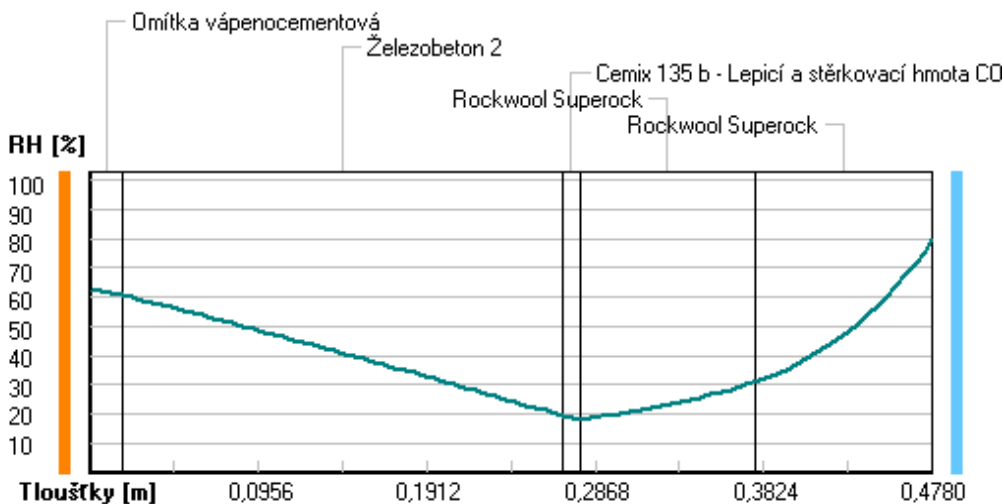

Při venkovní návrhové teplotě nedochází v konstrukci ke kondenzaci vodní páry.

Množství difundující vodní páry G_d : 2.922E-0008 kg/(m².s)

Bilance zkondenzované a vypařené vodní páry podle EN ISO 13788:

Roční cyklus č. 1

V konstrukci nedochází během modelového roku ke kondenzaci vodní páry.

Poznámka: Hodnocení difúze vodní páry bylo provedeno pro předpoklad 1D šíření vodní páry převažující skladbou konstrukce. Pro konstrukce s výraznými systematickými tepelnými mosty je výsledek výpočtu jen orientační. Přesnější výsledky lze získat s pomocí 2D analýzy.

Rozmezí relativních vlhkostí v jednotlivých materiálech (pro poslední roční cyklus):

Číslo	Název	Trvání příslušné relativní vlhkosti v materiálu ve dnech za rok				
		pod 60%	60-70%	70-80%	80-90%	nad 90%
1	Omítka vápenoc	90	213	62	---	---
2	Železobeton 2	151	152	62	---	---
3	Cemix 135 b -	365	---	---	---	---
4	Rockwool Super	273	92	---	---	---
5	Rockwool Super	---	---	365	---	---

Poznámka: S pomocí této tabulky lze zjednodušeně odhadnout, jaké je riziko dosažení nepřipustné hmotnostní vlhkosti materiálu či riziko jeho koroze.

Konkrétně pro dřevo předepisuje ČSN 730540-2/Z1 maximální přípustnou hmotnostní vlhkost 18 %. Ze sorpční křivky pro daný typ dřeva lze odvodit, při jaké relativní vlhkosti vzduchu dosahuje dřevo této kritické hmotnostní vlhkosti. Obvykle jde o cca 80 %.

Pokud je v tabulce výše pro dřevo uveden dlouhodobější výskyt relativní vlhkosti nad 80 %, lze předpokládat, že požadavek ČSN 730540-2 na maximální hmotnostní vlhkost dřeva nebude splněn.

RYHODNOCENÍ VÝSLEDKŮ PODLE KRITÉRIÍ ČSN 730540-2 (2011)

Název konstrukce: Železobeton + Rockwool Superock - rošt

Rekapitulace vstupních dat

Návrhová vnitřní teplota T_i :	20,0 C
Převažující návrhová vnitřní teplota T_{iM} :	20,0 C
Návrhová venkovní teplota T_{ae} :	-13,0 C
Teplota na vnější straně T_e :	-13,0 C
Návrhová teplota vnitřního vzduchu T_{ai} :	20,6 C
Relativní vlhkost v interiéru RH_i :	50,0 % (+5,0%)

Skladba konstrukce

Číslo	Název vrstvy	d [m]	Lambda [W/mK]	Mi [-]
1	Omítka vápenocementová	0,018	0,990	19,0
2	Železobeton 2	0,250	1,580	29,0
3	Cemix 135 b - Lepicí a stěrkov	0,010	0,634	20,0
4	Rockwool Superock	0,100	0,047	1,0
5	Rockwool Superock	0,100	0,047	1,0

I. Požadavek na teplotní faktor (čl. 5.1 v ČSN 730540-2)

Požadavek: $f_{Rsi,N} = f_{Rsi,cr} = 0,751$

Vypočtená průměrná hodnota: $f_{Rsi,m} = 0,948$

Kritický teplotní faktor $f_{Rsi,cr}$ byl stanoven pro maximální přípustnou vlhkost na vnitřním povrchu 80% (kritérium vyloučení vzniku plísní).

Průměrná hodnota $f_{Rsi,m}$ (resp. maximální hodnota při hodnocení skladby mimo tepelné mosty a vazby) není nikdy minimální hodnotou ve všech místech konstrukce. Nelze s ní proto prokazovat plnění požadavku na minimální povrchové teploty zabudované konstrukce včetně tepelných mostů a vazeb. Její převýšení nad požadavkem naznačuje pouze možnosti plnění požadavku v místě tepelného mostu či tepelné vazby.

II. Požadavek na součinitel prostupu tepla (čl. 5.2 v ČSN 730540-2)

Požadavek: $U_{N} = 0,30 \text{ W/m}^2\text{K}$

Vypočtená hodnota: $U = 0,212 \text{ W/m}^2\text{K}$

$U < U_N$... POŽADAVEK JE SPLNĚN.

Vypočtený součinitel prostupu tepla musí zahrnovat vliv systematických tepelných mostů (např. krovky v zateplené šikmé střeše).

III. Požadavky na šíření vlhkosti konstrukcí (čl. 6.1 a 6.2 v ČSN 730540-2)

Požadavky:

1. Kondenzace vodní páry nesmí ohrozit funkci konstrukce.
2. Roční množství kondenzátu musí být nižší než roční kapacita odparu.
3. Roční množství kondenzátu $M_{c,a}$ musí být nižší než 0,1 kg/m².rok, nebo 3-6% plošné hmotnosti materiálu (nižší z hodnot).

Vypočtené hodnoty: V kci nedochází při venkovní návrhové teplotě ke kondenzaci.

POŽADAVKY JSOU SPLNĚNY.